1986
ژىل
فېۋرال
№3 (221)

باھاسى
2 تىيىن

ياشىسۇن ئازاتلىق، دوستلۇق ۋەتىنى
تەڭلىككە يول ئاچقان سوۋېتلەر ئېلى!

بىزنىڭ ۋەتەن

چەت ئەللەردىكى ۋەتەنداشلار
بىلەن مەدەنىي ئالاقە باغلاش
قازاق «ۋەتەن» جەمىيتىنىڭ
گېزىتى

گېزىت 1976- ژىلى دېكابىردىن باشلاپ چىقىۋاتىدۇ.

قازاقستان كوممۇنىستىك پارتىيەسىنىڭ 16- سىيىزى

6- 8- فېۋرال كۈنلىرى ئالمۇتىدا قازاقستان كومپارتىيەسىنىڭ 16- سىيىزى بولۇپ ئۆتتى. سىيىزدا جۇمھۇرىيىتىمىزنىڭ ئون بىرىنچى بەش ژىللىق يەنى 1981- 1985- ژىللار ئارلىغىدىكى تەرەققىياتىنىڭ نەتىجىلىرى خۇلاسىلاندى. يېڭى 12- بەش ژىللىق يەنى 1986- 1990- ژىللارغا ۋە 2000- ژىلغىچە بولغان دەۋرگە بەلگۈلەنگەن ئىختىسادىي- ئىجتىمائىي پىلانلار تەستىقلەندى. پارتىيە پروگراممىسى يېڭى رېداكسىيەسىنىڭ،كپسس ئۇستاۋىنىڭ لايىھەلىرى ماقۇللاندى. قازاقستان كوممۇنىستلىرى سوۋېت ئىتتىپاقى كوممۇنىستىك پارتىيەسى مەركىزىي كومىتېتىنىڭ ئىچكى ۋە تاشقى سەياسىتىنى تولۇق قوللاپ- قۇۋەتلىدى.

قازاقستان كومپارتىيەسى مەركىزىي كومىتېتىنىڭ بىرىنچى سېكرېتارى بولۇپ يولداش دىنمۇخامېت ئەخمېت ئوغلى قوناېۋ قايتىدىن سايلاندى.

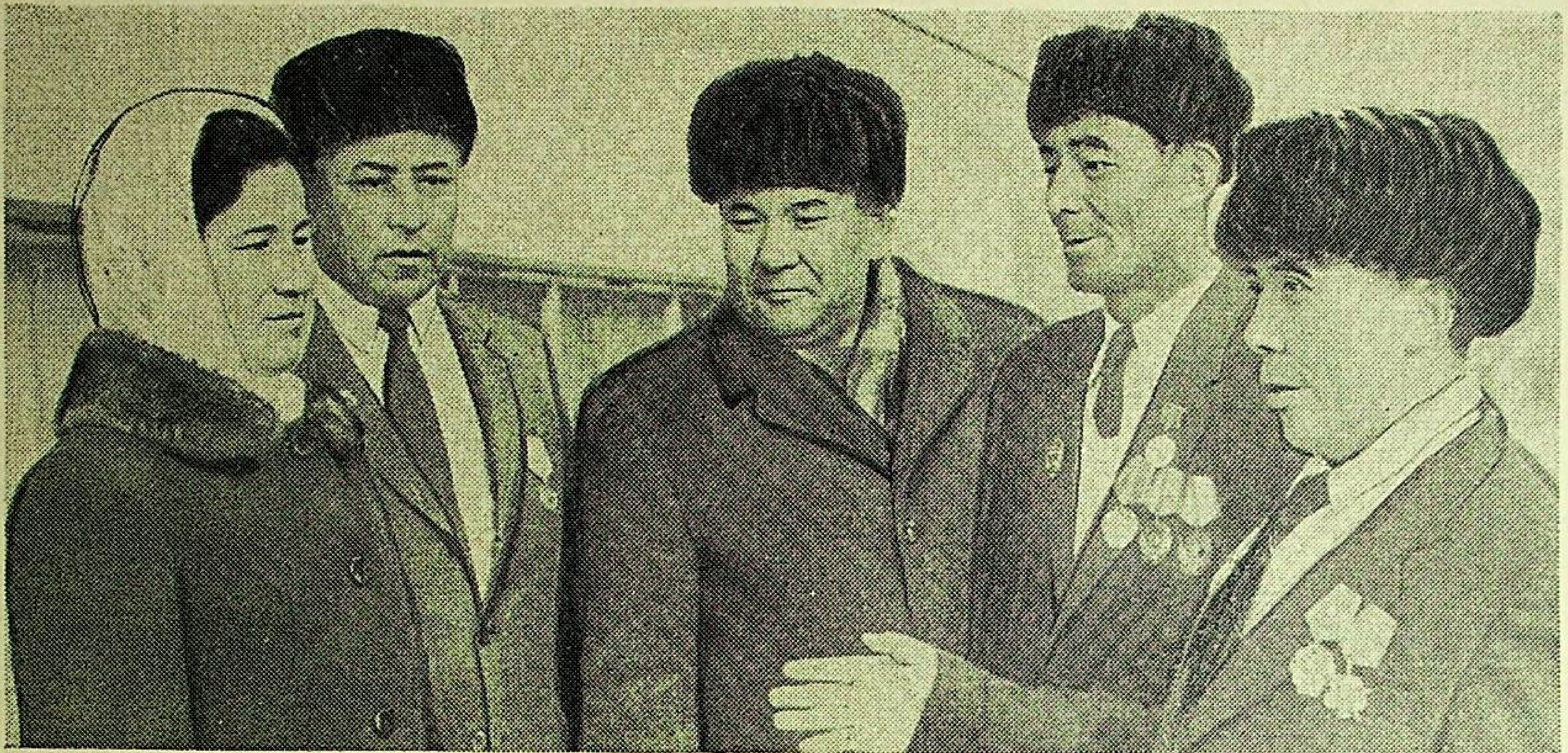

سۈرەتتە: ئالمۇتا ئوبلۇسى چېلەك ۋە ئۇيغۇر رايونلىرىدىن كەلگەن سىيىزد دېلېگاتلىرى (ئوڭدىن سولغا): ۋەلىي يولداشېۋ، ئەزىز غوجامبەردىيېۋ، بېشىر دوغالوۋ، نەسىردىن ۋاھتوۋ، زىنان يولچىيېۋا.

كاچار كانى ئېچىلدى

قوستاناي- جۇمھۇرىيىتىمىزدىكى ئاشلىق تېرىيدىغان ئاساسلىق ئوبلۇسلارنىڭ بىرى. ئەندى بولسا ئۇ تۆمۈر رودىسى بازىسىغا ئايلاندى. لىساكوۋسك ۋە ساكولوۋ- سارباي كان بېيىتىش كومبىناتى يېنىدا كاچار كان بېيىتىش كومبىناتى قەد كوتەردى. بۇ يەردە يېڭى كان ئېچىلماقتا.

كانچىلار 160 مېتر چوڭقۇرلۇقتىكى رۇدا قەۋىتىگە يېتىش ئۈچۈن 130 مىللىون كۇبا مېتر توپا چىقاردى. بۇ ئىشقا سوۋېت ئىتتىپاقىدىكى ئورغۇنلىغان ژىرىك سانائەت كارخانىلىرى ياردەمگە كەلدى. يېڭى كان ئېچىلغاندا ھەر ژىلى 3 مىللىون تونىنا ژۇقۇرى سۈپەتلىك مېتاللۇرگىيە خام ئەشياسىنى بېرىدۇ. كاچار كومبىناتىدا ئون ئىككىنچى بەش ژىللىقنىڭ ئاخىرىدا ھەر ژىلى 10 مىللىون تونىنا تومۇرگە باي رۇدا تەييارلىنىدۇ.

مول ھوسۇل كاپالىتى

چىمكەنت ئوبلۇسىدىكى «قاپلانبېك» سوۋخوز- زاۋودىنىڭ ئەمگەكچىلىرى ئون بىرىنچى بەش ژىللىق پىلانىنى 114،8، مېۋە- چېۋە پىلانىنى 131،5 پروتسېنت بەجەردى. بۇ كۆنلەردە ئېگىلىك باغۋەنلىرى ژۇقۇرى كورسەتكۈچ بويىچە جىددىي ئىشلىمەكتە.

ھازىر بۇ يەردە تېرىقچىلىق ئىشلىرى پىلانلىق بەجىرىلمەكتە. باغۋەنلەر مېۋىلىك دەرەقلەرنىڭ شاخلىرىنى پۇتاپ، ئۇلارغا مىنېراللىق ئوغۇتلار بېرىپ،سۇغىرىش ئىشلىرىنى ئېلىپ بارماقتا.

مەريەم سىيزغا كەلدى

سوۋېت ھاكىمىيتى دەۋرىدە تۇغۇلۇپ، ئوسۇپ ئۇزلىرىنىڭ ئارزۇ- ئارمانلىرىغا يەتكەن قازاق قىزلىرى ناھايىتى جىق. تالدىقورغان ئوبلۇسى، كېربۇلاق رايونىدىكى «ئارقارلى» سوۋخوزىنىڭ ئاتاقلىق چوپانى، سوتسىالىستىك ئەمگەك قەھرىمانى، يېقىندىلا ئالمۇتىدا بولۇپ ئوتكەن قازاقستان كومپارتىيەسى 16- سىيىزىنىڭ دېلېگاتى مەريەم ئاياباېۋا ئەنە شۇلارنىڭ بىرىدۇر.

بىز بۇ بەختىيار قىزنى ئوتكەن ژىلى ئۇنىڭ ئالاتاۋ باغرىدىكى يايلاقتا جاراڭلىق ناخشا ياڭرىتىپ، مال بېقىپ ژۈرگەندە كورگەن ئىدۇق. ئۇ ناخشىسىدا گوزەل ژۇتىنى كۈيلەيتتى.

ئاتاقلىق چوپانغا ئوتكەن ژىلى يانۋار ئېيىدا سوتسىالىستىك ئەمگەك قەھرىمانى ئاتىغى بېرىلگەندە مۇنداق دېگەن ئىدى:

—«ئەر ئېلىدا، دەرەق جايىدا كوكرەر»، دېگەندەك مەنمۇ ئوز بەختىمنى ئوزەمنىڭ ئانا ژۇتۇمدا تاپتىم. «ئارقارلىم مېنى ئەللەيلەپ ئوستۇرگەن ئالتۇن بوشۇگىم». شۇ جايدا ئويلۇك- ئوچاقلىق بولدۇم.

1956- ژىلى ئىككى ياش- قىزايباي بىلەن مەريەم ئائىلە قۇرغاندىن كېيىن ئۇلار بىر ئوتار قوي ئالدى. مانا شۇندىن بېرى ئوتتۇز ژىل ۋاقىت ئوتتى. بۇ جەرياندا ئاياباېۋلار ئوتارىدا مىڭلىغان قويلار قوزىلاپ، خەلىق پاراۋەنلىگىگە ھەسسە قوشۇلدى.

چوڭ چوپان مەريەم ئاياباېۋا ئونىنچى بەش ژىللىقتا زور نەتىجىلەرگە ئېرىشتى. كۈتۈمىدىكى ھەر يۈز ساغلىقتىن ژىلىغا 179 قوزا ئوستەردى. جۇمھۇرىيىتىمىزدە داڭلىق بۇ چوپانىنىڭ 11- بەش ژىللىق ئەمگەك

مەريەم ئاياباېۋا.

نەتىجىلىرىمۇ ژۇقۇرى. بۇ ژىللىرى جۇمھۇرىيەتلىك مۇسابىقىلاردا غالىپ چىقتى. بۇ ئەر- ئايال چوپانلار ئىككى بەش ژىللىقتا نەتىجىلىك ئەمگەكلىرى ئۈچۈن ئىش ھەققىگە قوشۇمچە 22 مىڭ 500 سوم ئالدى.

چوپانلار بەختلىك، خوشال- خورام ھايات كەچۈرىدۇ. «ئارقارلى» قىستاۋىدىكى ئۇلارنىڭ ئالتە بولمىلىك ئويى تۇرمۇشقا كېرەكلىك بارلىق جېھازلار بىلەن تولغان. ھويلىسىدا «ۋولگا» بىلەن «موسكۋىچ» ماشىنىلىرىمۇ تۇرۇپتۇ.

بىز يېقىندا مەريەمنىڭ قىشلىق ئوتارىدا بولۇپ، مال بېقىش، كۈتۈش، قوزا ئوستۇرۇش تەجرىبىلىرى بىلەن تونۇشتۇق. چوڭ چوپان مەريەم ئوتتۇرا مەكتەپنى سىرتتىن ئوقۇپ، مال دوختۇرلۇق تېخنىكۇمىنى تامامىلىغان. ئۇنىڭ جۇمھۇرىيەتلىك «قاينار» نەشرىياتىدىن «ئارقارلىم- بەخت ماكانىم» دېگەن كىتاۋى نەشىر قىلىندى. ئۇنىڭدىن باشقا ئۇنىڭ كىتاپ جاۋىنىدە رۇس، قازاق تىللىرىدا نەشىر قىلىنغان «مەن ئوتكەن يوللار» ناملىق كىتاۋىمۇ دىققەتكە سازاۋەر. ئەنە شۇنداق ماتانەتلىك ئەمگىگى ئۈچۈن مەريەمگە س.س.س.ر دولەت مۇكاپىتى لائۇرياتى بېرىلدى.

ھازىر مەريەمنىڭ نامى جۇمھۇرىيىتىمىزدە شۇنداقلا ئىتتىپاق دائىرىسىدىمۇ تونۇش. ئۇ موسكۋادىكى، ئالمۇتىدىكى چوڭ ژىغىنلارغا قاتنىشىپ بۇگۈنكى قازاق قىزلىرىنىڭ ئەتراپلىق يېتىشكەن، زامان تەلىۋىگە لايىق ئېكەنلىگىنى نامايىش قىلماقتا. مەسىلەن، مەريەم ئاياباېۋا مىسىر ۋە باشقا چەت مەملىكەتلەردە بولۇپ، قاھىرە، لوكسور، ئاسۋان شەھەرلىرىدىكى ئۇچرىشىشلاردا سوھبەتلەرگە قاتنىشىپ، ئوز ئويلىرى بىلەن ئورتاقلاشقاندا مىسىرلىق بىر ئاددىي ئىشچى مەريەمنىڭ يۇمشاق قوللىرىنى كورۇپ، ئورۇنلۇق، مەزمۇنلۇق سوزلىرىنى ئاڭلاپ تۇرۇپ: «مادام، سىز قويچىغا ئوخشىمايدىكەنسىز» دېگەن ئېكەن.

بىزنىڭ ئېلىمىزدا سوۋېت ئاياللىرىنىڭ، ئاددىي ئەمگەك ئادىمىنىڭ قەدىر قىممىتى ئەنە شۇنداق ژۇقۇرىدۇر.

س. ئالتايېۋ.

قازاقىستان س س ر ئالىي ۋە مەخسۇس ئوتتۇرا بىلىم مىنىستىرلىگىنىڭ مىنىستىرى كۆپجاسار نارباييۋ.

قازاقىستان بىلىم دەرگاھلىرىغا مەرھەمەت

بىزنىڭ چەت ئەللەردىكى ۋەتەنداشلىرىمىز «قازاقىستانغا بېرىپ ئوقۇشقا بولامدۇ؟» دېگەن سوئال بىلەن كۆپەرەك مۇراجىئەت قىلماقتا. شۇ مۇناسىۋەت بىلەن مەخسۇس مۇخبىرىمىز قۇرمانغالى جازباي ئوغلى قازاقىستان س س ر ئالىي ۋە مەخسۇس ئوتتۇرا بىلىم مىنىستىرلىگىنىڭ مىنىستىرى كۆپجاسار نارباييۋ بىلەن ھەمدە چەت ئەللەردىكى ۋەتەنداشلار بىلەن مەدەنىي ئالاقە باغلاش «ۋەتەن» جەمئىيىتىنىڭ مەسئۇل كاتىۋى مامان جۈنىس ئوغلى بىلەن ئۇچرىشىپ، سۆھبەتتە بولدى. تۆۋەندە گېزىتخانلىرىمىز ئىلتىماسىغا ئەينە شۇ سۆھبەتنى ھاۋالە قىلىۋاتىمىز.

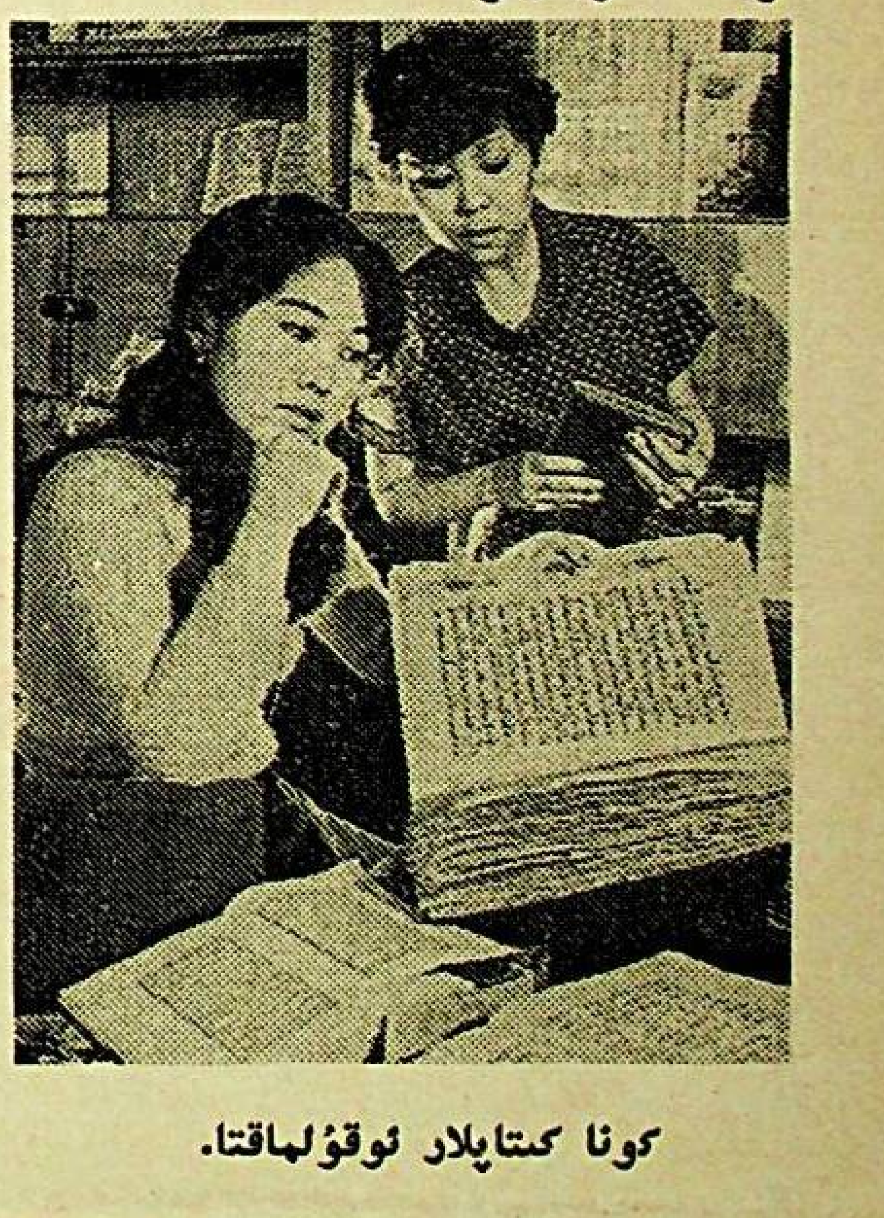

كونا كىتابلار ئوقۇلماقتا.

مۇخبىر: يولداش مىنىستىر، قازاقىستان بۈگۈنكى كۈندە خەلقى ئومۇمىي- يۈزلۈك ساۋاتلىق بولۇش بىلەن بىللە، ھازىر ئومۇمىي يۈزلۈك ئوتتۇرا مەلۇمات بېرىش ۋەزىپىسىنى ئەمەلگە ئاشۇرماقتا. بۇ غەربىتىكى تەرەققىي ئەتكەن مەملىكەتلەر ھازىرغىچە ھەل قىلالماي كېلىۋاتقان مەسىلىدۇر. بىزنىڭ ئوتتۇرا مەلۇماتلىق گراژدانلىرىمىزنىڭ ئالىي ياكى مەخسۇس ئوتتۇرا بىلىم ئېلىشىغا قانداق ئىمكانىيەتلەر يارىتىلغان؟

مىنىستىر: جۇمھۇرىيىتىمىزدە تۇنجى ئالىي ئوقۇش ئورنى ئاباي نامىدىكى مۇئەللىملەر تەييارلايدىغان ئىنىستىتۇت 1928-ژىلى ئېچىلغان ئېدى. ئوتتۇزىنچى ژىللىرى باشقىمۇ مەخسۇس ئىنىستىتۇتلار، شۇ جۈملىدىن قازاقىستان دۆلەت ئۇنىۋېرسىتېتى ئېچىلدى. كېيىنرەك، ئىككىنچى دۇنيا ئۇرۇشىنىڭ ئېغىر ئاقىۋەتلىرىنى ئەكسىگە كەلتۈرگەن ھالدا، قازاقىستان ئالىي بىلىم يۇرتلىرى خەلق ئېگىلىگىنىڭ، مەدەنىيەتنىڭ بارلىق ساھالىرىنى كادىر بىلەن تەمىنلىدى. سانائەت، يېزا ئېگىلىگى، مائارىپ ۋە تىبابەت ئوخشاش كەڭ دائىرىلىك ساھالاردىن باشقا تومۇر يول، بىناكارلىق، ئاپتوموبىل، ھاۋا قاتنىشى، ئوزۇق- تۈلۈك سانائىتى، تەسۋىرى سەنئەت مۇتەخەسسىسلىرىنى تەييارلايدىغان مەخسۇس ئوقۇش جايلىرى ئېچىلىپ، پائالىيەت ئېلىپ بارماقتا. 16 ئىنىستىتۇت بىلەن دۆلەت ئۇنىۋېرسىتېتى جايلاشقان پايتەختىمىز ئالمۇتىدىن باشقا قاراغاندى، شەمەي، چىمكەنت، قوستاناي، سېلىنوگراد، ئاقتوبە قاتارلىق شەھەرلىرىمىزمۇ چوڭ بىلىم مەركەزلىرىگە ئايلاندى. قازاقىستاننىڭ 55 ئالىي ۋە 245 مەخسۇس ئوتتۇرا بىلىم بېرىدىغان ئوقۇش ئورنىدا يىرىم مىللىوندىن ئوشۇق ژىگىت- قىزلار تەھسىل كۆرمەكتە. ئۇلار 4 يۈزگە يېقىن كەسىپ بويىچە مۇتەخەسسىسلىك ئېگىلىمەكتە.

مۇخبىر: مەزكۇر ئوقۇش دەرگاھلىرىدا بىلىم ئېلىشنىڭ ئاساسىي شەرتلىرىگە توختىلىپ ئۆتسىڭىز.

مىنىستىر: بىزنىڭ گراژدانلىرىمىز ئالىي ۋە مەخسۇس ئوتتۇرا بىلىم بېرىدىغان ئوقۇش ئورۇنلىرىدا ھەقسىز ئوقۇيدۇ. ستۇدېنتلارغا ھەر ئايدا ستىپېندىيە تۆلىنىدۇ. باشقىمۇ ياردەملەر كۆرسىتىلىدۇ. ئۇلار ئۈچۈن زامانىۋى قىرائەتخانىلار، تەجرىبىخانىلار، ئوقۇش قوراللىرى ۋە تېخنىكىلىق قۇراللار، ياتاقخانىلار، تەنتەربىيە، دەم ئېلىش، داۋالىنىش مەركەزلىرى خىزمەت قىلىدۇ.

ئوقۇشقا كىرىشنىڭ شەرتى بىرلا. ئۇ بولسىمۇ ئوقۇشقا كىرگۈچى شەخس قوبۇل قىلىش ئىمتىھانلىرىدىن مۇۋەپپەقىيەتلىك ئۆتۈپ، ئۆزىنىڭ تولۇق ئوتتۇرا بىلىمگە ئىگە ئىكەنلىكىنى ئەمەلدە كۆرسىتىش لازىم. بىزدە ئوقۇشقا كىرگۈچىنىڭ سىنىپىي كېلىپ چىقىشى، ئىجتىمائىي- ئىقتىسادىي ئەھۋالى، جىنسى، تىلى ۋە دىنىي ئېتىقادى سۈرۈشتۈرۈلمەيدۇ.

مۇخبىر: سوۋېت ئىتتىپاقىنىڭ كۆپلىگەن شەھەرلىرىدىكى يۈزلىگەن ئالىي ۋە ئوتتۇرا مەخسۇس ئوقۇش ئورۇنلىرىدا، ئىلمىي- تەتقىقات ئىنىستىتۇتلىرىدا 100 مىڭدىن ئوشۇق چەت ئەللىك گراژدانلار ئوقۇماقتا. بۇنىڭدا قازاقىستاننىڭ تۇتقان ئورنى قانداق؟

مىنىستىر: بىزنىڭ ئېلىمىز خەلقلەر ئارا دوستلۇق ۋە ئىتتىپاقلىقنى مۇستەھكەملەشنى ئاساس قىلغان لېنىنچە سەياسەتنى ئىزچىل داۋاملاشتۇرۇپ، ئىقتىدارلىق مىللىي ئىشچىلار بىلەن مۇتەخەسسىسلەرنى تەييارلاشتا چەت مەملىكەتلەرگە سەمىمىي ياردەم كۆرسىتىپ كەلمەكتە. بۇنىڭ مىسالىنى بىزنىڭ قازاقىستاندىمۇ كۆرۈشكە بولىدۇ.

بۇ كۈنلەردە قازاقىستاندا ئونلىغان مەملىكەتلەردىن كەلگەن يۈزلىگەن ستۇدېنتلار ئوقۇماقتا. ئاتاپ ئېيتقاندا ھىندىستان، بانگلادېش، ئىوردانىيە، سىرىيە، فىلىپپىن، ۋېيتنام، يەمەن خەلق- دېموكراتىك جۇمھۇرىيىتى، كامپۇچىيە، نىگېرىيە، لائوس، موڭغۇلىيە، ئاۋغانىستان، كۇبا ۋە باشقا ئەللەرنىڭ ۋەكىللىرىدۇر. ئۇلار پەلسەپە، ژۇرنالىستىكا، دوختۇرلۇق، مال دوختۇرلۇق، ئاگرونوم، مېمار، مېتاللۇرگ، گېولوگ، ماشىنا سازلىق، ئېلېكترون ھېساپلاش ماشىنىلىرىنىڭ ئىنژېنېرى ئوخشاش دەۋر تەقەززا مۇتەخەسسىسلىكلەرنى ئېگىلىمەكتە.

مۇخبىر: چەت ئەللىك ستۇدېنتلارنىڭ بىزدە بىلىم ئېلىشىغا قانداق شارائىتلار يارىتىلغان؟

مىنىستىر: سوۋېت ئىتتىپاقىغا كەلگەن چەت ئەل گراژدانلىرى س س س ر قانۇنلىرىدا بەلگۈلەنگەن تەرتىپلەرگە ئاساسەن سوۋېت گراژدانلىرى بىلەن ئوخشاشلا بىلىم ئېلىش ھوقۇقىغا ئىگە. ئۇلار سوۋېت ستۇدېنتلىرىغا ئوخشاش ھەقسىز ئوقۇيدۇ، ئاغرىغاندا ھەقسىز داۋالىنىدۇ. قىرائەتخانىلار، ئوقۇش زاللىرىدىن ھەقسىز پايدىلىنىدۇ. ستۇدېنتلار ياتاقخانىلىرىدا ياشايدۇ. ئۇلار ئەڭ ئاۋال تىل ئۆگىنىش ئۈچۈن تەييارلاش فاكۇلتېتىدا بىر ژىلدەك ئوقۇيدۇ. ئۇنىڭدىن كېيىن ئۆزى خالىغان ياكى ئۆز مەملىكىتىنىڭ ئېھتىياجى بويىچە مۇتەخەسسىسلىككە تەخسىملىنىدۇ. چەت ئەللىك ئوقۇغۇچىلارنى ئوقۇتۇش ۋە ئىجتىمائىي پاراۋەتلىكىنىڭ ھەممە چىقىملىرىنى سوۋېت ئىتتىپاقى ئۆز زىممىسىگە ئالغان.

سوۋېت ئىتتىپاقىدىكى ئالىي ئوقۇش ئورۇنلىرى چەت ئەل ستۇدېنتلىرىغا كوممۇنىستىك ئىدېيەلەرنى تاڭمايدۇ، دىنىي ئېتىقادىنى چەكلىمەيدۇ. بۇ ھەقتە غەربتە تارقىتىلىۋاتقان ئىغۋالار پۈتۈنلەي ئاساسسىزدۇر. ئەلۋەتتە، ئوقۇش پروگراممىسى بويىچە شاگىرتلار ئىشلەپ چىقىرىش تەجرىبىسىدىن ئۆتۈش، سەياھەت چاغلىرىدا سوۋېت ئېلىنىڭ جەمئىيەت تۈزۈلۈشى بىلەن سوتسىيالىستىك ئىشلەپ چىقىرىشنى باشقۇرۇش يوللىرى، تۇرمۇش تەرزى بىلەن تونۇشىدۇ.

مۇخبىر: كېيىنكى ژىللاردا چەت ئەللەر بىلەن دوستلۇق ۋە مەدەنىي ئالاقە باغلاش سوۋېت جەمئىيەتلىرى ئارقىلىق ئوقۇتۇلىدىغان ئادەملەرنىڭ سانى خېلىلا كۆپەيدى. بۇ ئىشتا چەت ئەللەردىكى ۋەتەنداشلار بىلەن مەدەنىي ئالاقە باغلاش قازاق «ۋەتەن» جەمئىيىتىنىڭ مەسئۇل كاتىۋى مامان جۈنىس ئوغلىنىڭ ئىككى ئېغىز پىكرىنى ئاڭلىساق.

م. جۈنىس ئوغلى: ھە، قازاق «ۋەتەن» جەمئىيىتىمۇ ئالىي بىلىم ئېلىشقا ئىنتىلگەن چەت ئەللەردىكى قازاق، ئۇيغۇر خەلقلىرى ۋەكىللىرىنى قوبۇل قىلىشقا تەييار. بۇنىڭ ئەڭ ئاساسىي شەرتى ئوقۇغۇچىنىڭ بىزنىڭ جەمئىيىتىمىزنىڭ ئىشى بىلەن ياخشى تونۇش بولۇشى ۋە ئۇنىڭ ئاكتىۋ پائالىيەتچىسى بولۇشى لازىم. ئەندى ئوقۇش شەرت- شارائىتلىرى بولسا پۈتۈنلەي دېگىدەك ژۇقۇرىدا يولداش مىنىستىر كۆپجاسار نارباييۋ ئېيتقاندەك.

ئوقۇشقا كىرىشى مۇقىم بولغان ئادەملەردىن تۆۋەندىكىچە ھۆججەتلەر تەلەپ قىلىنىدۇ:

1. ئوقۇغان پەنلىرى ۋە ئۇلاردىن ئالغان باھالىرى كۆرسىتىلگەن بىلىم توغرىلىق ھۆججەتنىڭ نوتارىئال تەرىپىدىن تەستىقلەنگەن كۆچۈرمە نۇسخىسى.
2. نوتارىئال تەرىپىدىن تەستىقلەنگەن تۇغۇلۇشى ھەققىدىكى گۇۋاھنامىنىڭ كۆچۈرمىسى.
3. سالامەتلىكى ھەققىدە دوختۇرنىڭ ئېنىقلىمىسى.
4. تەستىقلەنگەن ئۆلگىدىكى ئانكېتا.
5. 4×6 سانتىمېترلىق فوتوسۈرەت.
6. كەلگۈسى مۇتەخەسسىسلىگى كۆرسىتىلىپ، جەمئىيەت نامىغا يېزىلغان ئەرىزە.

ئوقۇشقا 27 ياشقىچە (ئاسپىرانتۇرىغا 35 ياشقىچە) بولغان ئادەملەر قوبۇل قىلىنىدۇ. ئاسپىرانتلار ژۇقۇرىدا كۆرسىتىلگەن ھۆججەتلەردىن تاشقىرى ئاخىرقى ئىش جايىدىن ئىلمىي ئەمگىكىنىڭ ماۋزۇسى يېزىلغان ئېنىقلىما ئەۋەتىشى لازىم.

قازاقىستاندا ئوقۇپ، بىلىم ئېلىشنى خالىغۇچى چەت ئەللەردىكى ۋەتەنداشلار قازاق «ۋەتەن» جەمئىيىتىگە مۇراجىئەت قىلىشى لازىم.

مۇخبىر: سۆھبىتىڭىزگە رەخمەت.

قازاقىستان دۆلەت ئۇنىۋېرسىتېتى شەھەرچىسىدىكى ئوقۇش بىنالىرىدىن كۆرۈنۈش.

ئارمان ھەققىدە ئويلار

يېڭى ژىل كېچىسى. ئابدۇلخەمىت ئاكـ
نىڭ باللىرى ھەر ژىللىق ئەنئەنىسى بويىـ
چە بۇگۇن يەنە توغۇلغان ئۆيلىرىگە ژىغىلـ
دى. ئاتاـ ئانىلىرىنى تەبرىكلەپ، بىرـ بى
رىگە ياخشى تىلەكلەر ئېيتىشتى.
ياشلار چوڭ زالغا قويۇلغان ئارچا ئەتـ
راپىدا ناخشا ئېيتىپ، ئۇسسۇل ئويناپ،
كوڭۇل ئاچقاندىن كېيىن بەيرەملىك دەستـ
خان ئەتراپىغا ژىغىلىشتى.
سوھبەتنىڭ يونۇلۇشى يېڭى ژىللىق ئارـ
زۇـ ئارمانلارغا كوچتى. كىچىك قىز مۇھەـ
بەت «ئالدى بىلەن گەپنى دادامدىن ئاڭـ
لايلى»، دېگەن تەكلىپنى ئوتتۇرىغا قويدى.
ئابدۇلخەمىت ئاكا سەلـ پەل ئويلانغان
ھالدا سوزلەپ كەتتى.
—ژىراقتا قالغان چوچەك شەھىرىدىن كېـ
لىپ موشۇ چىمكەنتكە ئورۇنلاشقىنىمىزدا
سىلەر تېخى كىچىك ئېدىڭلار،— دەپ باشلىـ
دى ئۇ گېپىنى.— شۇ چاغدا ئاناڭلار ھاۋاـ
خان ئىككىمىز ھەر دايىم «موشۇ باللىرىـ
مىزنى ئوقۇتۇپ، زامانىمىزغا لايىق، بىلىمـ
لىك ئادەم قىلىپ قاتارغا قوشساق، ئارمـ
نىمىز بولماس ئېدى»، دېيىشەتتۇق. مانا
شۇكرى، ھەممىڭلار ئالىي مەلۇمات ئالدىڭـ
لار. جەمىيەتتە مۇناسىپ ئورنۇڭلار بار مۇـ
تەخەسسىس بولدۇڭلار. ئەندى بىزنىڭ بۇ
ھاياتتا ئارمىنىمىز يوق، دېسەك ئارتۇق
كەتمەس!
—ھەي، دادىسى ئادەمنىڭ كوڭلى ئارزۇ
قىلىشتىن توختامدۇ؟— دەپ سوھبەتكە ھاـ
ۋاخان ئارىلاشتى،— بىر ئارمان ئەمەلگە ئاـ
شسا ئىككىنچىسى، ئۇ ئورۇنلانسا ئۇچىنچىـ
سى دېگەندەك بۇ تىرىكچىلىكتە ئارمان تۈـ
گەمدۇ؟! مەسىلەن، ئەندى موشۇ باللىرىـ
مىزنىڭ جەمىيەت ئىشىدىكى مۇۋاپپەقىيەتـ
لىرىنى كورسەك، شۇلارنىڭ تەنتەنىلىرىنى
ئوتكۇزسەك، دېگەن ئارمىنىمىز بار ئەمەسـ
مېدى.
—ھاۋاخان،— دەپ ئابدۇلخەمىت ئاكا رەـ
پىقىسىنىڭ دىققىتىنى ئوزىگە جەلىپ قىلـ
دى،— مەن ئوي قۇرۇلۇش مەھكىمىسىدە
بىتون تام قويۇدىغان ئىشچى، ئوزەڭ خەـ
لىققە مەئىشىي خىزمەت كورسىتىش كومبـ
ناتىدا تىكىنچى بولۇپ ژىگىرمە ژىل ئىشـ
لىدۇق. ھورمەتلىك دەم ئېلىشقا چىققىنىمىزـ
غىمۇ بەش— ئالتە ژىل بولۇپ قالدى. خىزـ
مەتداشلار ئارىسىدا ئابرويىغا ئېگە بولدۇق.
—دادام توغرا ئېيتىدۇ،— دېدى ئوتتۇراـ
چى قىزى، مۇئەللىمە دىلارەم،— تىرىشچان،
چىداملىق، ئىشچان خىسلەتلىرىڭلار بىزگە
ھەر دايىم نەمۇنە ئېدى. يېقىندا مېنى مەـ
كتۇپىمىزدە ئىلمىي مۇدىرلىككە تەيىنلىگەندە
خىزمەتداش يولداشلىرىم مېنىڭمۇ شۇ خىل
خىسلەتلىرىمنى تىلغا ئېلىشتى.
مەن ئۇستاز بولغانلىغىم ئۇچۇن ئوز شاـ
گىرتلىرىمنىڭمۇ جەمىيەتكە پايدىلىق ئادەمـ
لەردىن بولۇشىنى ئارزۇ قىلىمەن.
ئا. ئەزىموۋنىڭ ئالىي مەلۇماتلىق دوخـ
تۇر قىزلىرى رەيھان بىلەن دىلبەرنىڭ ئارـ
مانلىرى بىر يەردىن چىقتى. «بىز، داۋالىغان
بېمارلىرىمىزنىڭ چاپسانىراق ساقىيىپ كېتىـ
شىنى خالايمىز. بىز ئۇلاردىن مىننەتدارلىق
سوزلىرىنى ئاڭلىساق كوڭلىمىز سۇ ئىچىپ
قالىدۇ»، دېيىشتى.
ئابدۇلخەمىت ئاكىنىڭ بىر قىزى رەناـ
سۇ ئىنژېنېرى يەنە بىر قىزى گۇلنارـ سېـ
مېنت ئىشلەپ چىقىرىش ساھاسىدا ئىنژېـ
نېر. بۇلارمۇ يېڭى ژىل دەستىخىنى ئۇستىـ
دە ئوز ئارمانلىرى ھەققىدە قىرىنداشلىرى
بىلەن ئورتاقلاشتى.
—بىز چولـ دالىلارغا سۇ چىقىرىمىز،—
دېيىشتى ئۇلار،— قېلىن ئورمان، مول ئاشـ
لىق ئوستۇرىمىز. ئاسمان پەلەك ئويلەر،
ۋە باشقا قۇرۇلۇشلار سېلىشقا سۇپەتلىك
سېمېنتلار تەييارلايمىز. بۇ ئىشلىرىمىز بىـ
لەن خەلق پاراۋەنلىگىگە ھەسسە قوشساق
خوشال بولىمىز. ئۇرۇش ئاپىتىدىن ساقلىـ
سۇن! نوۋەت كىچىك قىزى مۇھەببەتكە ئەڭ
ئاخىرىدا تەگدى.
—مەن ئىنسان ساقلىغىنىڭ كۇزەتچىسى
دوختۇر بولۇش مەخسىتى بىلەن تاشكەنتتە
تىببىي ئىنستىتۇتتا 4-كۇرستا ئوقۇۋاتقانـ
لىغىم، ئون ژىللىقنى ئالتۇن مېدال بىلەن
تاماملىغانلىغىم ئوزەڭلارغا بەلگۇلۇك. ئەنـ
دىكى ئارمان ئىنستىتۇتنى قىزىل دېپلوم
بىلەن تۇگىتىپ، يەنە ژۇقۇرى نەتىجە قازـ
نىشتۇر.
يېڭى ژىل دەستىخىنى ئۇستىدە داۋامـ
لاشقان سوھبەتنى ئابدۇلخەمىت ئاكا خۇلاـ
سىلىدى.
—باللىرىم، ئارزۇـ ئارمانلىرىڭلار ئىنتاـ
يىن ئورۇنلۇق،— دېدى ئۇ.— بىزنىڭ ئېلىـ
مىزدا ئارمانلارنىڭ ئەمەلگە ئاشىدىغانلىغى
سوزسىز. بۇنىڭ ھەممە ئىمكانىيەتلىرى موـ
جۇت. پەقەت يەر شارى ئۇرۇش ئاپىتىدىن
خالى بولسۇن. شۇنداق بولغاندىلا ئاناڭلار
دېگەندەك جەمىيەت ئىشلىرىدىكى مۇۋاپپەـ
قىيەتلىرىڭلارنى تەنتەنە قىلىپ بەخت-سائاـ
دەت قۇچىسىلەر.

ئا. ھۇسەيىن.

خەلق مىراسلىرىنىڭ غەمخورچىسى

تەتقىقاتچى مۇزىكانت ئومەر قايـمولدىنوۋ قېدىمىي سازلارنى ژىغىپ،
ئەكسىگە كەلتۇرۇشتە زور ئۇلگە كورسەتـتى.

سۇرەتتە: ئومەر قايمولدىنوۋ شاگىرتلىـرى ئارىسىدا.

سارى ئارقا سازى

قوستاناي تەۋەسىدىن چىقىپ، باشقىمۇ
ئوبلۇسلاردا پاتـ پات ئويۇن كورسىتىپ
ژۇرىدىغان «سارى ئارقا سازى» ئانسامبلى
جۇمھۇرىيتىمىزدىكى كوزگە كورۇنگەن
ئانسامبلىنىڭ بىرىگە ئايلاندى. ئۇلار ژىراقـ
تىكى ئاۋۇللارغا بېرىپ ئويۇن قويۇپ
تۇرىدۇ.
بۇ ئانسامبلنى قازاقىستان س.س.ردا خىزـ
مەت كورسەتكەن ئارتىست، كۇيچى راخىمـ
جان قاسىموۋ باشقۇرىدۇ. ئانسامبلنىڭ رېـ
پېرتۇئارىدا خەلق ناخشىلىرى بىلەن كۇيـ
لىرى بار. ھازىر ئوبلۇس مەركىزىدە قېدىـ
مىي مىللىي ئەنئەنىلەر بويىچە ھاشامەتلىك
ساراي سېلىندى. ئانسامبل ئەزالىرى بۇنىڭـ
دىن تېخىمۇ ئىلھاملانماقتا.

سۇرەتلەردە: ناخشىچىلار.
سەنئەت سارىيى.

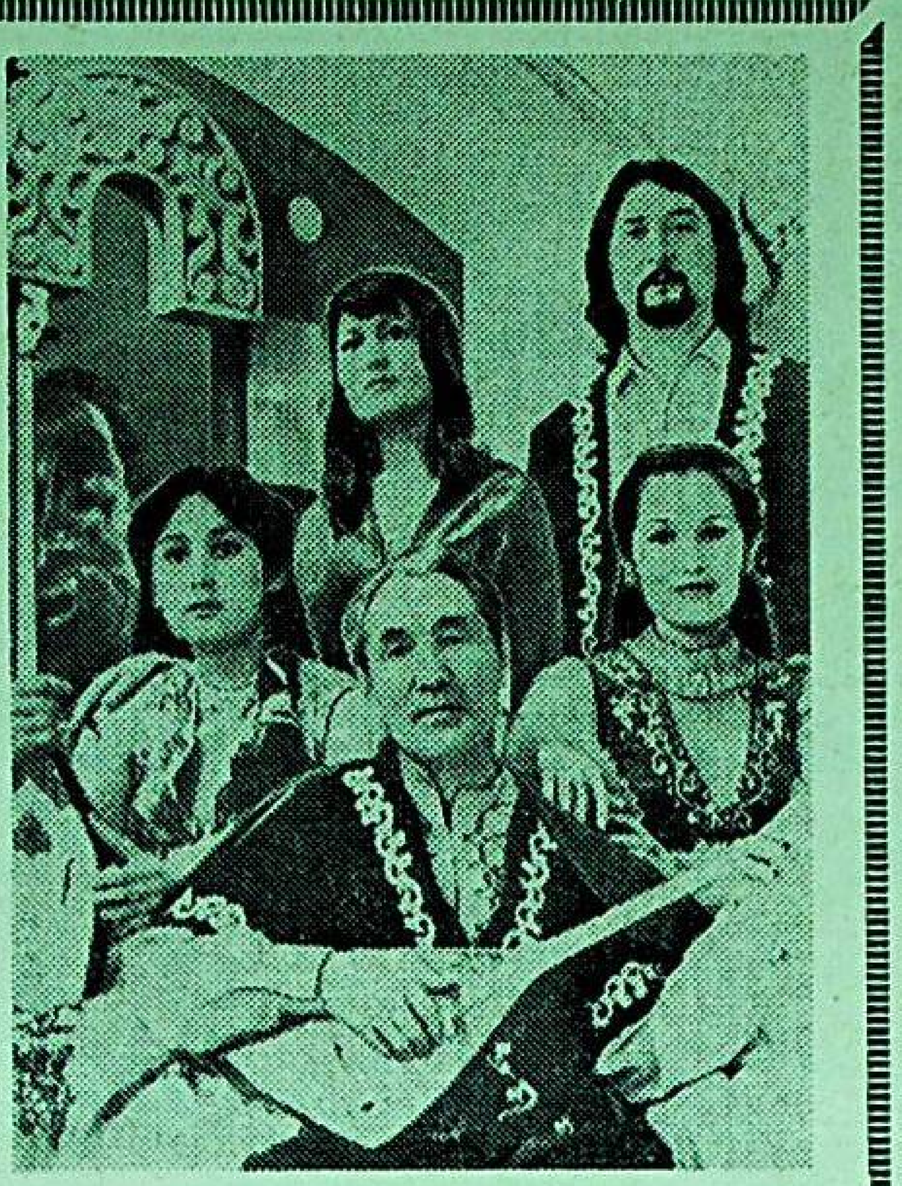

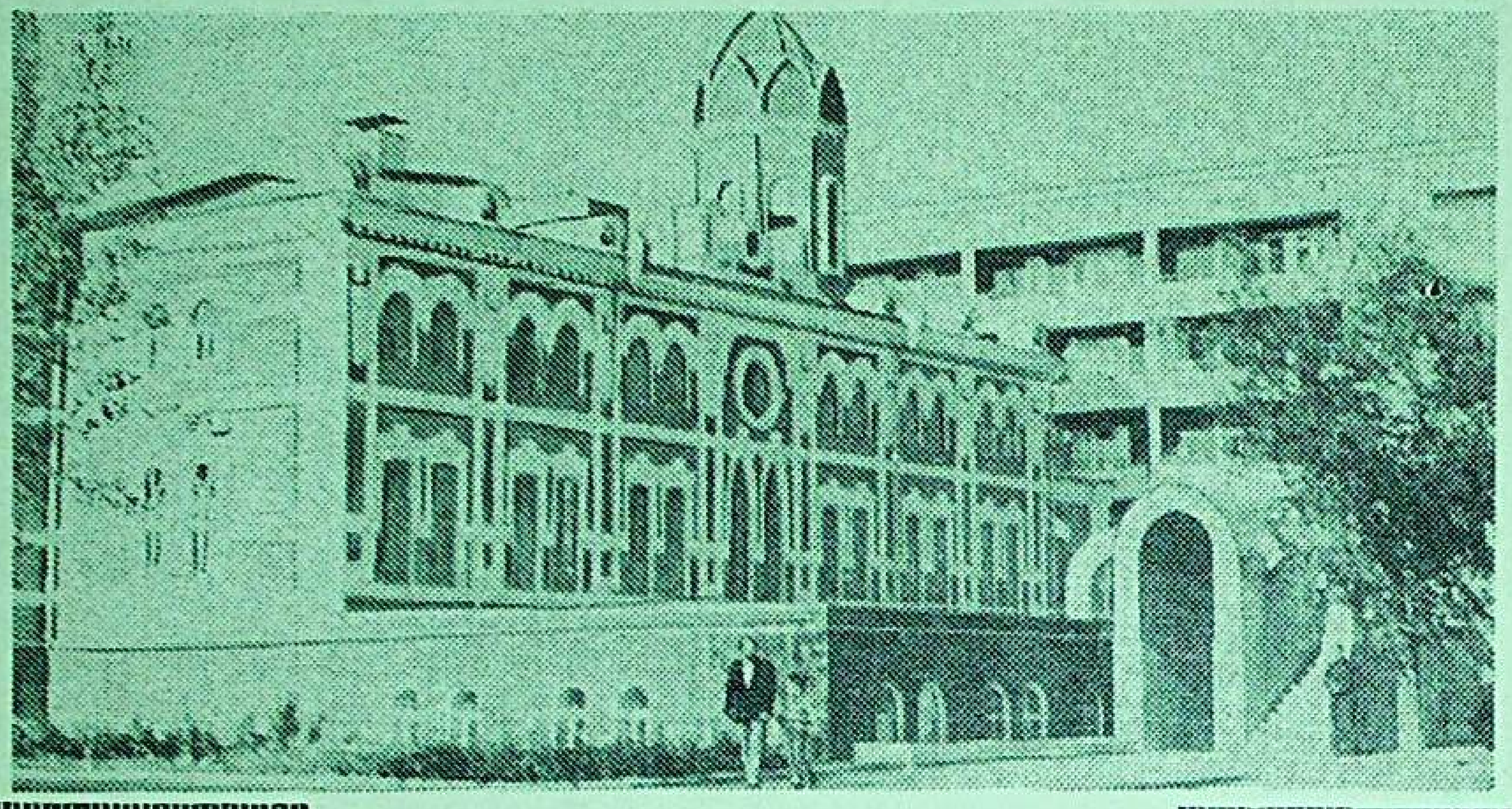

مەدەنىيەت خەۋەرلىرى

قېدىمىي تۇركىي خەلقلىرى يېزىغى ھەققىدە

يېقىندا ئالمۇتىدا قازاق ئەدەبىياتى بىلەن
خەلق سەنئىتى ئۇنىۋېرسىتېتىنىڭ نوۋەتـ
تىكى دەرسى بولۇپ ئوتتى. ئۇنىڭدا تۇرـ
كى خەلقلەر تارىخىنى [illegible]
ژىرىك ئالىملار ئۇبەيدۇللا ئايداروۋ بىلەن
ئالتاي ئامانجولوۋ «بىلگې قاغان يېزىغىنى
ئوزلەشتۇردۇقمۇ؟»، «بىلگې قاغان يادـ
كارلىغىغا 1250 ژىل» دېگەن ماۋزۇدا دوكـ
لاد بەردى.

قېدىمىي تۇركىي خەلقلىرى يېزىغىنى
تەتقىق قىلىپ، ئوزلەشتۇرۇش ئىشى بويىـ
چە قازاقىستاندا 2 پەن دوختۇرى، 6 پەن
كاندىداتى شۇغۇللىنىدۇ. قېدىمىي تۇركىي
رۇنىكا ھەرىپلىرىدە يېزىلغان يادىكارلىقلارـ
نىڭ بىرى— 1889— ژىلى موڭغۇلىيەدىكى
ئورخۇن بويىدىن تېپىلغان «بىلگې قاغان
مەڭگۇلۇك تېشىدىكى» يېزىق ئورخۇن يېـ
نىسېي ئارىسىدىكى ۋادىنى ماكان قىلغان
خەلقلەرنىڭ ژۇقۇرى مەدەنىيەتلىك بولغانـ
لىغىنى ئىسپاتلايدۇ.
ئالىملار يېنىسېي يېزىغىنىڭ 300 تامـ
غىسىنى، تورخۇن يېزىغىنىڭ 38 تامغىسىنى بېـ
كەتلىگىنى ئېنىقلىدى. بۇنى تونجا قېتىم
دانىيەلىك ئاتاقلىق ئالىم ۋ. تومسىن ئېچىپ،
«قېدىمىي تۇركىي يېزىغى» دەپ ئاتىدى.
روسسىيەدە بۇ ھەقتە بىرىنچى بولۇپ ۋ.
رادلوۋنىڭ كەڭ كولەملىك ئەمگەكلىرى
يېزىلدى.
ھازىرمۇ تۇركولوگىيە پەنىنى تەرەققىي
ئەتكۇزۇپ، خەلقىمىزنىڭ قېدىمىي مەدەنىـ
يىتى بىلەن تارىخىنى ئېنىقلاشتا قازاقىستان
ئالىملىرىنىڭ ئەمگىگىنى ئالاھىدە ئاتاشقا
ئەرزىيدۇ. غ. ئايداروۋ بىلەن ئا. ئامانجوـ
لوۋ دەرىس ئاخىرىدا تىڭشىغۇچىلارنىڭ
سوئاللىرىغا جاۋاپ بەردى. ئاخىرىدا «ئالـ
تۇن كىيىملىك شاھزادە» ناملىق ھوججەتـ
لىك فىلم كورسىتىلدى. **ر .سارغوجىن.**

«قارلىغاش» باللار باغچىسىدا

پانفىلوۋ رايونىنىڭ پەنجىم يېزىسىدىكى
باللار باغچىسىنىڭ ئىشىدىن يېزا تۇرغۇنـ
لىرى مىننەتدار بولماقتا. 140 ئورۇنلۇق
بۇ باغچىدا باللار بىر نەچچە گرۇپپىلاردا
تەربىيىلىنىدۇ.

—باغچىمىزدا باللارنىڭ ۋاقتىنى كوڭۇلـ
لۇك ئوتكۇزۇشىگە، تەلەپكە مۇۋاپىق تەـ
لىمـ تەربىيە ئېلىشىغا بارلىق مۇمكىنچىلىكـ
لەر يارىتىلغان،— دەيدۇ تەربىيىچى باغدات
قوجابايېۋا،— بۇ ئەلۋەتتە، كولخوزىمىز
باشقارمىسىنىڭ دايىملىق غەمخورلۇغى بىـ
لەن باغلىقتۇر.

زامانىۋىي تىپتا سېلىنغان بىنانىڭ تازا،
يورۇق بولۇملىرى ياخشى بېزەلگەن. باغـ
چىدا باللارنىڭ كوڭۇللۇك دەم ئېلىپ، ئوـ
سۇشى ئۇچۇن بارلىق شارائىتلار يارىتىلغان.
ئۇ يەردە تەشكىل قىلىنغان س. باستوۋا
رەھبەرلىگىدىكى ياشلار بىرىگادىسى ياش
تەربىيىچى قىزلاردىن تەشكىل قىلىنغان بوـ
لۇپ، ئۇلار گودەكلەر قەلبىگە يول تېپىپ،
ئۇلگىلىك ئەمگەك قىلىۋاتىدۇ.

يېڭى سالون ئېچىلدى

يېڭى ژىل ھارپىسىدا ئۇيغۇر رايونلۇق
ئاھالىغا مەئىشىي خىزمەت كورسىتىش كومـ
بىناتىنىڭ يېنىدا كىيىمـ كېچەكلەرنى خـ
مىيەۋىي ئۇسۇل بويىچە تازىلاش سالونى
ئېچىلدى. بۇ يەردە ئون ئىككى بولۇم ئىشقا
قوشۇلۇپ، ئۇلاردا سائاتىغا سەككىز كىلوـ
گرام كىيىمـ كېچەك تازىلىنىدۇ. بارلىق
ئىش جەريانلىرى تېخنىكا كۇچى بىلەن ئەـ
مەلگە ئاشۇرۇلىدۇ. مەئىشىي خىزمەتنىڭ
بۇ تۇرىدىن پايدىلانغان يېزا ئاھالىسى ئۇـ
لارنىڭ ياخشى ئىشلىرىدىن رازى بولۇپ،
ئوزلىرىنىڭ مىننەتدارلىغىنى ئىزھار قىلىشـ
ماقتا.
بۇ سالوندا ئىشلەۋاتقان س. شەرىپوۋا
«سېپتىسماـ 212» ئاگرېگاتىنىڭ قۇۋىتىدىن
ئۇنۇملۇك پايدىلىنىۋاتسا، تازىلانغان كىيىمـ
كېچەكلەرگە دەزمال سېلىپ، ئۇلارنى ئوز
ئەكسىگە كەلتۇرۇشتە س. مەمرووۋانىڭ
ماھارىتى كوپكە ئۇلگە.
يېڭى كوللېكتىۋ بۇگۇنكى كۇنلۇكتە
ھاجەتمەنلەرنىڭ كوڭلىدىن چىقىش ئۇچۇن
قىزغىن ئەمگەك قىلماقتا.

سۈرەتتە: يېزا كىتاپخانىسى ئوقۇش زالىدىن كۆرۈنۈش.

يېزا چىرىغى

—سىڭلىم، ماڭا «ئاباي يولى» كىتاۋىنى بېرىڭا؟

—ماڭا زىيا سەمەدىينىڭ «ژىللار سىرى» كىتاۋى كېرەك ئىدى.

—نۇرجامال، تۈرك يازغۇچىسى ئەزىز نېسىننىڭ ھېكايىلار توپلىمى بارمۇ؟

مانا، كىتاپخانىچى نۇرجامال سەرسېنباېۋانىڭ ئالدىغا ئەنە شۇنداق ئىلتىماسلار بىلەن كەلگۈچىلەرنىڭ ئايىغى ئۈزۈلمەيدۇ. ئۇلارنىڭ خاھىشلىرىنى نۇرجامال ھەر دايىم زور ئىلتىپات بىلەن بەجا كەلتۈرىدۇ. ئايرىم ئەھۋاللارنى ھېساپقا ئالمىغاندا، ھەممە ئادەمنىڭ دېگىدەك خالىغان كىتاپلىرى موشۇ يەردىن تېپىلىدۇ. چۈنكى كىتاپخانا فوندىدا بەش مىڭدىن ئوشۇق كىتاپ بار. بۇ مىڭغا يېقىن ئاھالىسى بار يېزا ئۈچۈن ئاز بولمىسا كېرەك.

«قاينار بۇلاق» سوۋخوزىنىڭ مەركىزىدىكى بۇ كىتاپخانىغا كىرگەن ئادەم ئۇنىڭدىكى ئازادىلىقنى، جاۋەنلەردىكى كىتاپلارنىڭ مەزمۇنىغا قاراپ رەتلىك تىزىلغانلىقىنى بىردىن بايقايدۇ.

«كىتاپ بىلىم بۇلىغى، بىلىم ھايات چىرىغى» دېگەندەك سوۋخوز ئەمگەكچىلىرى ئۆزلىرىنىڭ كىتاپخانىسىنى «يېزىمىزنىڭ چىرىغى» دەپ ئورۇنلۇق ئاتىشىدۇ. شۇنىڭدەك ئۆز ئىشىنىڭ جانكويەرى، كىتاپخانىچى نۇرجامال سەرسېنباېۋانىڭ نامىنى ھەر قاچان ھۆرمەت بىلەن تىلغا ئالىدۇ.

م. بايمۇخامبېتوۋ.

سايرام رايونى، چىمكەنت ئوبلۇسى.

ئىزگۇ تىلەك، ئاق نىيەت سارىيى

«ھەممە نەرسە ئىنسان ئۈچۈن، ئىنساننىڭ بەخت– سائادىتى ئۈچۈن»، دېگەن شار ئاستىدا رىۋاجلانغان بىزنىڭ سوتسىيالىستىك جەمىيىتىمىزدە ھەر بىر ئادەمنىڭ ئەتراپلىق كامالەتكە يېتىشى ئۈچۈن چەكسىز غەمخورلۇقلار قىلىنماقتا. بۇنيادكار خەلقىمىزنىڭ پارلاق كەلگۈسىنى بەلگۈلەپ بەرگەن جانجان پارتىيەمىز پىلانلىرىنى قىزغىن قوللاپ– قۇۋەتلىگەن شەھرىمىزدىكى نىكا سارىيىنىڭ خادىملىرى ئەمگەكچىلەرگە [illegible] خىزمەت كۆرسىتىشى كۆلدىن–كۆڭگە ياخشىلىماقتا.

خەلقىمىزنىڭ قېدىمىي ئۆرپى– ئادەت، ئەنئەنىلىرىنى بۈگۈنكى زامان تەلىۋىگە ئۇيغۇن يېڭى ماۋزۇ، يېڭى مەزمۇن بىلەن بېيىتىپ كېلىۋاتقان نىكا سارىيىنىڭ ھەشەمەتلىك بىناسىغا كىرگىنىمىزدە نېكادىن ئۆتكۈزۈش تەنتەنىسى ئەندىلا باشلىنىش ئالدىدا ئىكەن.

بەختىيار كېلەچەككە بىللە قەدەم قويۇشقا ئەھد قىلىشقان جورىلارنىڭ دەسلەپكىسى ئاۋتوموبىل قاتنىشى كارخانىسىنىڭ چوڭ ئۇستىسى ئابدۇۋ ئىسماغامبېتوۋ بىلەن مەزكۇر مەھكىمىنىڭ ئىختىساتچىسى شاتتىق ئابدۇۋانى ئوتتۇرىغا ئالغان خۇش تەبەسسۇم ياشلارنى ئازادە سەينادا چوڭ كۈتكۈچى– مېتودىست زاۋرە سامانبېتوۋا ھۆرمەت– ئىززەت بىلەن قارشى ئالدى.

قەدىرلىك شاتتىق ئابدۇۋا بىز بۈگۈن ئۇشبۇ كۆركەم سارايدا، سىلەرنىڭ باشلىنىش ئالدىدا تۇرغان ئەر–ئاياللىق ھاياتىڭلارنىڭ دەسلەپكى تەنتەنىلىك دەقىقىلىرىدە ئائىلە قۇرۇشتەك مەسئۇلىيەتلىك ۋە بەختلىك قەدەملىرىڭلارنى قىزغىن تەبرىكلەيمىز ۋە سىلەرگە بەخت– سائادەت تىلەيمىز! تەبرىك سۆزلىرىنى ھاياجان ئىلكىدە تىڭشاپ، يۈزلىرىدە ئىقبال نۇرلىرى جىلۋىلەنگەن ئىككى ياش ئاق مەر– مەر پەلەمپەيلەردىن كۆيۈغۇل بىلەن كېلىن ھوجرىسىغا كۆتۈرىلدى.

مەخسۇس جېھازلانغان قوش بولمىدە قولداش، يارۇ–بۇرادەرلەرنىڭ ئوتتۇرىسىدا چىققان كۆيوغۇل ئوڭ تەرەپتىكى ئىشىككە ئىنتىزارلىق بىلەن باقماقتا. مانا، رەڭمۇ–رەڭ كىينگەن تەڭتۇش قىزلارنىڭ ئوتتۇرىسىدا ئاق شايىغا پۈركەنگەن ئاققۇدەك شاتتىقمۇ لەيزان قەدەملەر بىلەن ئىشىككە يېقىنلاشماقتا... بىر– بىرىنى ئەندىلا كۆرگەندەك، خۇشچىراي ئۇچراشقان ياش جورىلار يولداشلىرىنىڭ «شاتتىق، گىلەمگە ئوڭ پۇتۇڭ بىلەن دەسسە!»، «ئابدۇۋ كېلىن ئاغىچىدىن ئۆتۈپ كەتمە، گىلەمگە تەڭ قەدەم قويۇڭلار!»، دېگەن شادۇ– خورام تىلەك ئىستەكلىرى ياغدۇردى.

تەنتەنىلىك مېندېلسون مارشىنىڭ دىلغا ئارام ساداسى ئاستىدا ياشلار توپى ئەندى گۈمبەزلىك زالغا قەدەم تەشرىپ قىلدى. شەھەرلىك ئىكانى رويخەتتىن ئۆتكۈزۈش بولۇمىنىڭ يېتەكچىسى سافۇرا ئىغمەتۇللىنا ياش جورىلارنى تەبرىكلەپ، تەنتەنىلىك ھالدا ئىكا گۇۋا نامىسىنى تاپشۇردى. ئەر–ئاياللىق جاۋاپكەرچىلىكى بىلەن مۇھەببەتكە ۋاپادارلىقنىڭ شاھىدى سۈپىتىدە ئىككى ئۈزۈكلىرىنى ئالماشتۇرغان ئىككى ياش ئەنئەنىگە بىنائەن ئاتا– ئانىلىرىغا سالام بېرىشتى.

قانۇنىي ئىكادىن ئۆتۈپ، بەختىيار كېلەچەككە بىللە قەدەم قويغان ياش جورىلارنىڭ ئىزگۇ نىيەت، ئاق تىلەكلەر دەرگاھى ھەشەمەتلىك سارايدىكى خۇشاللىغى ئاقاينار زالدا داۋاملاشتى. ئاتا–ئانىلىرى، دوست– يارەنلىرى ئەندىلا تۇنجى ھايات ئۆتكىلىدىن ئۆتكەن ياشلارغا قەلب سۆزلىرىنى ئىزھار قىلىشتى. ئىكا سارىيىنىڭ خادىمىسى زاۋرە سامانبېتوۋا تەنتەنە ئىگىلىرىنى يەنە بىر قېتىم سەمىمىي تەبرىكلەپ، ياش جورىلارغا «خاتىرە» مېدالى تاپشۇردى.

سوتسىيالىستىك جەمىيىتىمىزدە كەڭ قانات يېيىپ كېلىۋاتقان سوۋېت تۇرمۇش تەرزىمىزنى، مىللىي ئەنئەنىلىرىمىزنى داۋاملاشتۇرۇش بىلەن بىللە ئەمگەك ئادىمىنى ھۆرمەتلەش ۋە بۇنياتكار سوۋېت كىشىسىگە ئىززەت– ئېھتىرام بىلدۈرۈشكە ئالاھىدە كۆڭۈل بولۇپ كېلىۋاتىمىز،– دېدى بىز بىلەن بولغان سوھبەتتە ئىكا سارىيىنىڭ دىرېكتورى ج. قوجابايېۋ.

تەنتەنىگە ئىشتىراك قىلغۇچىلار شەھرىمىز سېلىنوگرادتا قۇرۇلغانلىقىغا ئەندىلا ئۈچ ژىل بولغان بۇ ئىزگۇ نىيەت، ئاق تىلەكلەر سارىيىغا مىننەتدارلىق تۇيغۇسى بىلەن تىكىلدى.

ماكېن مېرگېنوۋ.

سۈرەتتە: ياش جورىلار ئابدۇۋ ۋە شاتتىق ئىسماغامبېتوۋالار.

قىسقا خەۋەرلەر

سكرىپكىچى قىزنىڭ مۇۋاپپەقىيىتى

خېلسىنكىدا ئۆتكەن سكرىپكىچىلارنىڭ يان سىبېلىئوس نامىدىكى خەلىق ئارا كونكۇرسىدا ياش سوۋېت مۇزىكانتى پ. ئى. چايكوۋسكىي نامىدىكى موسكۋا دولەت كونسېرۋاتورىيەسىنىڭ ئاسپىرانتى ئالمۇتىلىق ئايمان مۇساخوجايېۋا زور ماھارەت كۆرسەتتى. ئۇرغۇلىغان ئەللەردىن كەلگەن 60 تىن ئارتۇق مۇزىكانت بىلەن ئۆتكەن مۇسابىقىدا ئۇ ياش تالانتلار ئارىسىدا زور ئابرويى [illegible] ئالدى. سكرىپكىچى قىزنىڭ خەلىق ئارا سەھنىدە ھۆرمەتكە سازاۋەر بولغىنىغا كوپ ۋاقىت ئۆتتى. بۇنىڭدىن 9 ژىل مۇقەددەم ئايمان بولغارىيەدە «ئالتۇن ئارفا» مۇكاپىتىغا ئىگە بولغان. ئۇنىڭدىن كېيىن گېنۇيادا ئۆتكەن نىكولا پاگانىنى نامىدىكى خەلىق ئارا كونكۇرسىنىڭ دىپلوماتى ئاتالدى. يېقىندىلا توكىودا ئۆتكەن خەلىق ئارا كونكۇرستا لائۇرېات بولدى. مۇتەخەسسىسلەرنىڭ ئېيتىشىچە مۇساخوجايېۋا مۇزىكىنىڭ مەزمۇنىنى چوڭقۇر ئېچىشنى، ئوبرازلارنى ئىپادە قىلىشنىڭ ئىشەنچلىك ۋە نەق جايلىرىنى تېپىشنى بىلىدۇ. ئۇنىڭ ئۆز مۇۋاپپەقىيەتلىرىگە قانائەتلەنمىگەن ھالدا داۋاملىق ئىزدىنىشى سەنئەتكار ماھارىتى ئوسۇشىنىڭ ئاساسى بولماقتا.

فىنلەندىيەدىن قايتقان ئايمان موسكۋادا غالىپلارنىڭ پۈتۈن ئىتتىپاق تاللاش مۇسابىقىسىغا قاتناشتى. بۇ يەردە خەلىق ئارا كونكۇرسلارنىڭ ھەممە غالىپلىرى مۇسابىقىغا چۈشكەن ئىدى. بۇ خىل جاۋاپكەرلىك دەملەردە غالىپ چىققان ئايمان ئەندى بۇ ژىل ئىيۇلدا ئوتىدىغان پ. ئى. چايكوۋسكىي نامىدىكى سكرىپكىچىلارنىڭ خەلىق ئارا كونكۇرسىغا سوۋېت ئىتتىپاقى ۋەكىلى سۈپىتىدە قاتنىشىدۇ.

(قازتاگ).

سۈرئەتلىك قۇرۇلۇشلار

ئالمۇتىدا ئىككى سېيرد ئارىسىدا 2 مىللىون 226 مىڭ كۋادراتنى مېتر تۇرۇشلۇق ئۆي، 16 مىڭغا يېقىن ئوقۇغۇچىغا مولجالانغان مەكتەپلەر، 17 مىڭ 660 ئورۇنلۇق مەكتەپ يېشىغا قەدەر باللار مەھكىمىلىرى، 1060 كارۋاتلىق كېسەلخانىلار، بىر سمېنىدا 3600 ئادەم قوبۇل قىلىدىغان دوختۇرخانىلار سېلىنىپ پايدىلىنىشقا بېرىلدى.

تەھرىر ھەيئىتى.

تەھرىراتنىڭ ئادرېسى: 480091، ئالمۇتا شەھرى، فورمانوۋ كوچىسى، 88. تېلېفونلار: 82–60–62، 85–43–62، 85–39–62. گېزىت–ژۇرنال نەشرىياتىدا نەشر قىلىنىدى. ئىندېكس 72877