شىنجاڭ گېزىتى

新疆日报

(维文)

1991 - يىل
فېۋرال
7
پەيشەنبە

مەملىكەت ئىچىدىكى بىر تۇتاش نومۇرى CN 65 — 0002/Z

(ۋەكالەت نومۇرى 1 - 57)

«شىنجاڭ گېزىتى» ئىدارىسى نەشر قىلدى (بۈگۈن 6 بەت)

ئىسمايىل ئەمەت «ئۇيغۇرلار» قاتارلىق ئۈچ كىتاب مەسىلىسى توغرىسىدا ئېچىلغان مۇھاكىمە يىغىنىدا سۆز قىلىپ مۇنداق دەپ كۆرسەتتى:

تارىختىكى مىللەتلەر مۇناسىۋىتىگە توغرا مۇئامىلە قىلىش لازىم

ئۆز مۇخبىرلىرىمىز مىھرىنىسا ئابلىمىت، پېي يىڭمىڭ خەۋەر قىلدۇ: 2 - ئاينىڭ 6 - كۈنى چۈشتىن كېيىن مەملىكەتلىك سىياسىي كېڭەشنىڭ مۇئاۋىن رەئىسى، دۆلەت مىللىي ئىشلار كومىتېتىنىڭ مۇدىرى ئىسمايىل ئەمەت «ئۇيغۇرلار»، «ھونلارنىڭ قىسقىچە تارىخى» «قەدىمكى ئۇيغۇر ئەدەبىياتى» قاتارلىق ئۈچ كىتاب مەسىلىسى توغرىسىدا ئېچىلىۋاتقان مۇھاكىمە يىغىنىغا قاتناشتى ۋە مۇھىم سۆز قىلدى.

ئىسمايىل ئەمەت ئاپتونوم رايون ئاچقان «ئۇيغۇرلار» قاتارلىق ئۈچ كىتاب مەسىلىسى توغرىسىدىكى مۇھاكىمە يىغىنىنى تولۇق مۇئەييەنلەشتۈردى. ئۇ مۇنداق دېدى: مۇشۇنداق شەكىلنى قوللىنىش بەزى مۇھىم مەسىلىلەردىكى راست - يالغاننى پەرقلەندۈرۈش، ھەق - ناھەقنى ئايدىڭلاشتۇرۇشقا پايدىلىق. ۋەتەننىڭ بىرلىكىنى ۋە مىللەتلەرنىڭ ئىتتىپاقلىقىنى قوغداشقا مۇناسىۋەتلىك مۇشۇنداق مۇھىم پرىنسىپلىق مەسىلىگە پارتىيە، دۆلەت ۋە ھەر مىللەت خەلقىگە يۈكسەك مەسئۇل بولۇش روھى بويىچە ئەستايىدىل مۇئامىلە قىلىش لازىم. زىيانلىق بولغان، بولۇپمۇ سىياسىي مەيداندا ۋە نۇقتىئىنەزەرگە ياتىدىغان خاتا ئەسەر، ماقالە، سۆزلەرگە قارىتا مۇناسىپ تەدبىر قوللىنىپ، ئۇلارنىڭ خاتالىقىنى كۆرسىتىپ بېرىپ، ئۇلاردىكى نۇقتىئىنەزەرلەرنى تەنقىد قىلىپ، ئۇلارنىڭ

دۈشمەن كۈچلەر، ئاز ساندىكى بۆلگۈنچىلەر مەۋجۇت بولۇپ تۇرغانلىقى ئۈچۈن، ۋەتەننىڭ بىرلىكى ۋە مىللەتلەرنىڭ ئىتتىپاقلىقىنى قوغداش ئۇزاق مەزگىللىك ۋەزىپە ھېسابلىنىدۇ. ئۇ بەزىدە ئۆتكۈر، مۇرەككەپ كۈرەش سۈپىتىدە ئىپادىلىنىدۇ، بۇ كۈرەش مۇقەررەر ھالدا ئىدىيە، مەدەنىيەت ساھەسىدە ئەكس ئېتىدۇ. شۇڭا بىز بۇنى ئېنىق، يېتەرلىك تونۇشىمىز، خاتالىقنىڭ ئەسىرىگە قارشى قەتئىي، كۈچلۈك كۈرەش قىلىشىمىز، ئىدىيىدە ھەرگىز بىپەرۋالىق قىلماسلىقىمىز، رەھىمدىللىك قىلماسلىقىمىز لازىم.

ئىسمايىل ئەمەت تارىختىكى مىللەتلەر مۇناسىۋىتىگە قانداق توغرا مۇئامىلە قىلىش، تارىخنى قانداق تەتقىق قىلىش توغرىسىدا توختالغاندا مۇنۇلارنى تەكىتلىدى: مەملىكىتىمىز تارىخىدىكى مىللەتلەر مۇناسىۋىتىنى تەكشۈرگەندە، ئالدى بىلەن مۇنداق ئەڭ ئاساسلىق بەزى نۇقتىئىنەزەرلەرنى تۇرغۇزۇش لازىم: مەملىكىتىمىز بىرلىككە كەلگەن كۆپ

(ئاخىرى 4 - بەتتە)

سۇڭ خەنلياڭ «ئۇيغۇرلار» قاتارلىق ئۈچ كىتاب مەسىلىسى توغرىسىدا ئېچىلغان مۇھاكىمە يىغىنىدا مۇنداق دەپ تەكىتلىدى:

ئىدېئولوگىيە ساھەسىدىكى خىزمەتكە ھەقىقىي ئەھمىيەت بېرىش ۋە بۇ خىزمەتنى كۈچەيتىش لازىم

ئۆز مۇخبىرلىرىمىز پېي يىڭمىڭ، مىھرىنىسا ئابلىمىت خەۋەر قىلدۇ: 2 - ئاينىڭ 6 - كۈنى چۈشتىن كېيىن ئاپتونوم رايونلۇق پارتكومنىڭ شۇجىسى سۇڭ خەنلياڭ «ئۇيغۇرلار»، «ھونلارنىڭ قىسقىچە تارىخى»، «قەدىمكى ئۇيغۇر ئەدەبىياتى» قاتارلىق ئۈچ كىتاب مەسىلىسى توغرىسىدا ئېچىلغان مۇھاكىمە يىغىنىدا مۇھىم سۆز قىلدى.

يولداش سۇڭ خەنلياڭ مۇنداق دەپ كۆرسەتتى: ۋەتەننىڭ بىرلىكىنى قوغداش كېرەكمۇ ياكى ۋەتەننىڭ بىرلىكىنى پارچىلاش كېرەكمۇ، مىللەتلەر

كىتاب»نىڭ سىياسىي مەيدان ۋە سىياسىي نۇقتىئىنەزەر جەھەتتە ئېغىر خاتالىقى بار. «ئۈچ كىتاب» تا تەرغىب قىلىنغان خاتا نۇقتىئىنەزەرلەر كىشىلەرنىڭ ئىدىيىسىنى قالايمىقانلاشتۇرۇۋەتتى، ياشلار - ئۆسمۈرلەرنى زەھەرلىدى. شۇنداقلا مەملىكەت ئىچى ۋە سىرتىدىكى بۆلگۈنچىلەرنى بۆلگۈنچىلىك ھەرىكەتلىرى ئېلىپ بارىدىغان ئاساس بىلەن تەمىنلىدى. شۇڭا كۆپچىلىك «ئۈچ كىتاب» مەسىلىسىگە يېتەرلىك دەرىجىدە ئەھمىيەت بېرىشى ۋە ئۇنىڭغا دىققەت قىلىشى لازىم.

قۇرۇلۇشى ۋە تۈرلۈك ئىشلىرىنىڭ ساغلام راۋاجلىنىشىغا تۆھپە قوشتى. ئۇ مۇنداق دەپ كۆرسەتتى: ئىدېئولوگىيە — ئۇستقۇرۇلمىنىڭ مۇھىم تەركىبىي قىسمى ھەمدە پارتىيىنىڭ پۈتكۈل ئىشلىرىنىڭ مۇھىم تەركىبىي قىسمى. 1989-يىلىدىكى سىياسىي ۋەقە ۋە بىزنىڭ يېقىنقى بىر نەچچە يىلدىن بۇيان مىللىي بۆلگۈنچىلىككە قارشى ئېلىپ بارغان كۈرىشىمىز بىزگە شۇنى ئېنىق تونۇتتىكى، ئىدېئولوگىيە ساھەسىدىكى كۈرەش گاھ كۆتۈرۈلۈپ، گاھ پەسىيىپ تۇرىدۇ،

«سىلەر خىزمەت كۆرسەتتىڭلار، سىلەرنى تەبرىكلەيمىز!»

— ئاپتونوم رايون رەھبەرلىرى سەككىز نەپەر ۋەتەنپەرۋەر كىچىك قوغدىغۇچى ۋە ئىككى كىچىك ئاچا - سىڭىلنى سەممىي قوبۇل قىلدى

ئۆز مۇخبىرىمىز خې رۇيلەن

ۋاڭ ئېنماۋ، سۇڭ خەنلياڭ، تۆمۈر داۋامەت قاتارلىق رەھبەرلەر «ۋەتەنپەرۋەر كىچىك قوغدىغۇچى» لار بىلەن بىرلىكتە سۈرەتكە چۈشتى.

ئۆز مۇخبىرىمىز ۋاڭ ۋېيجۇن فوتوسى

«ۋەتەنپەرۋەر كىچىك قوغدىغۇچىلار، ياخشى تۇردۇڭلارمۇ؟ سىلەرگە رەھمەت!» 2 - ئاينىڭ 5 - كۈنى چۈشتىن ئىلگىرى «كۇئىنلۇن» مېھمانخانىسىنىڭ 2 - قەۋەتتىكى مەجلىسخانىسىدا مەملىكەتلىك سىياسىي كېڭەشنىڭ مۇئاۋىن رەئىسى، ئاپتونوم رايونلۇق مەسلىھەتچىلەر كومىتېتىنىڭ مۇدىرى ۋاڭ ئېنماۋ ۋە ئاپتونوم رايونىمىزنىڭ پارتىيە، ھۆكۈمەت رەھبەرلىرىدىن سۇڭ خەنلياڭ، تۆمۈر داۋامەت، جانابىل، ھامىدىن نىياز، جاڭ فۇسەن، قىيۇم باۋۇدۇنلار بۇلتۇر 4 - ئاينىڭ باشلىرىدا ئاقتۇ ناھىيىسىنىڭ بارىن يېزىسىدا يۈز بەرگەن ئەكسىلئىنقىلابىي قوراللىق توپىلاڭنى تىنچىتىش كۈرىشىدە توپىلاڭنى تىنچىتقۇچى قوراللىق ساقچى قىسىملىرىنىڭ قاچقان توپىلاڭچىلارنى قوغلاپ تۇتۇشىغا ياردەملەشكەن كىچىك تۆھپىكارلار — يېڭىسار ناھىيىسى لۇمپۇ يېزىسى ئاتۇشباغ كەنت باشلانغۇچ مەكتىپىدىكى ھەسەنجان مەمتىمىن قاتارلىق سەككىز پىئونېر بىلەن سەممىي كۆرۈشۈپ ئۇلاردىن ھال ئەھۋال سورىدى. (ھەسەنجان مەمتىمىن قاتارلىق سەككىز بالىنىڭ ئىش - پائالىيەتلىرى گېزىتىمىزنىڭ 1 - بېتىگە ئايرىم بېرىلدى).

«بۇ يەردە يەنە بىر جۈپ كىچىك ئاچا-سىڭىل، لەي نىڭچە ياخشى ئۆسمۈر، خەنزۇ پىئونېر سۇن جىخۇڭ بىلەن ئۇيغۇر پىئونېر ئايگۈلمۇ بار،— خىزمەتچى رەھبەرلەرگە ئۇلارنى تونۇشتۇردى. رەھبىرىي يولداشلار بۇ ئىككى ئاچا - سىڭىلنىڭ يۇمران قوللىرىنى سىقىپ، ئۇلار بىلەن سەممىي كۆرۈشتى.

باللار ھاياجان ئىچىدە رەھبەرلەرگە سالام بەردى، قولىدىكى گۈل دەستىلىرىنى رەھبىرىي يولداشلارغا تۇتتى، تەبەسسۇم بىلەن تولغان ئۇن ئۆسمۈرنىڭ چىرايى خۇددى قىزىل گۈلگە ئوخشايتتى.

بىللە ئولتۇرغان سۇن جىخۇڭ بىلەن ئايگۈل قۇمۇل تۆمۈريول 1 - ئوتتۇرا مەكتەپ تولۇقسىز 2 - يىللىق 4 - سىنىپنىڭ ئوقۇغۇچىلىرى. سەككىز يىلدىن بۇيان، سۇن جىخۇڭ قانمۇ قات قىيىنچىلىقلارنى يېڭىپ، قار - يامغۇر، جۇدۇن - چاپقۇنلارغا

(ئاخىرى 4 - بەتتە)

ئاپتونوم رايونلۇق مائارىپ كومىتېتى جايلارغا ئۇقتۇرۇش چىقاردى

قىشلىق تەتىل مەزگىلىدە ئوقۇتقۇچى، ئوقۇغۇچىلارنىڭ دەم ئېلىشىغا تولۇق كاپالەتلىك قىلىش، ئىجتىمائىي پائالىيەتلەرنى مۇۋاپىق قانات يايدۇرۇش كېرەك

ئۈرۈمچى خەۋىرى. 2-ئاينىڭ 1-كۈنى ئاپتونوم رايونلۇق مائارىپ كومىتېتى ئۇقتۇرۇش چىقىرىپ، ۋىلايەتلىك، ئوبلاستلىق، شەھەرلىك مائارىپ تارماقلىرىدىن قىشلىق

تەربىيىسى ۋە دۆلەت ئەھۋالى تەربىيىسى بېرىشى لازىم. باشلانغۇچ مەكتەپ، تولۇقسىز ئوتتۇرا مەكتەپلەر قىشلىق تەتىلدىن پايدىلىنىپ پىلانلىق ھالدا

قارىتا مۇناسىپ تەدبىر قوللىنىپ، ئۇلارنىڭ خاتالىقىنى كۆرسىتىپ بېرىپ، ئۇلاردىكى ئۇقۇشمىسلىقلارنى تەنقىد قىلىپ، ئۇلارنىڭ تەسىرىنى تازىلاپ، خاتالىقلارنى ياماپ كېتىشكە ھەرگىز يول قويماسلىق لازىم.

ئۇ مۇنداق دەپ كۆرسەتتى: مەملىكىتىمىز كۆپ مىللەتلىك مەملىكەت، مەملىكەت ئىچى ۋە سىرتىدا

كېرەكمۇ ياكى ۋەتەننىڭ بىرلىكىنى پارچىلاش كېرەكمۇ، مىللەتلەر ئىتتىپاقلىقىنى كۈچەيتىش كېرەكمۇ ياكى مىللەتلەر ئىتتىپاقلىقىغا بۇزغۇنچىلىق قىلىش كېرەكمۇ، ماركسىزمدا چىڭ تۇرۇش كېرەكمۇ ياكى پانتۈركىزمنى تەرغىپ قىلىش كېرەكمۇ؟ دېگەنگە ئوخشاش ھەق - ناھەق مەسىلىلەردە «ئۈچ

يېتەرلىك دەرىجىدە ئەھمىيەت بېرىشى ۋە ئۇنىڭغا دىققەت قىلىشى لازىم.

يولداش سۇڭ خەنلياڭ مۇنداق دېدى: يېقىنقى يىللاردىن بۇيان، ئاپتونوم رايونىمىزنىڭ ئىدېئولوگىيە خىزمىتىنىڭ ئومۇمىي ئەھۋالى ياخشى بولدى، ئەنجىسى كۆرۈلۈپ، ئاپتونوم رايونىمىزنىڭ سىياسىي، ئىجتىمائىي مۇقىملىقى، ئىقتىسادىي

ئىدېئولوگىيە ساھەسىدىكى كۈرەش گاھ كۆتۈرۈلۈپ، گاھ پەسىيىپ تۇرىدۇ، تەزەرىيە، تارىخ جەھەتتىكى قالايمىقانلاشتۇرۇۋېتىلگەن ھەق - ناھەق مەسىلىسى تېخى تۈزۈل - كېسىل تۈزىتىلمىدى؛ بۇرژۇئاچە ئەركىنلەشتۈرۈشنى تەرغىپ قىلغۇچىلار ۋە

(ئاخىرى 4 - بەتتە)

ئاپتونوم رايونلۇق يېزا خىزمىتى يىغىنى ئېچىلدى

بۇ يىل دېھقانچىلىق، چارۋىچىلىقتىن مول ھوسۇل ئېلىش ئۈچۈن تىرىشايلى، يېزا خىزمىتىدە يېڭى ۋەزىيەت يارىتايلى

يىغىنغا ۋاڭ ئېنماۋ، تۆمۈر داۋامەت، جانابىل، ھامىدىن نىياز، جاڭ فۇسىن قاتارلىق يولداشلار قاتناشتى، يىغىندا سۇڭ خەنلياڭ، لى شۇشەن مۇھىم سۆز قىلدى

ئۆز مۇخبىرىمىز مۇھەممەت نىياز خەۋەر قىلدۇ: ئاپتونوم رايونلۇق پارتكوم ۋە خەلق ھۆكۈمىتى مۇشۇ ئاينىڭ 5 - كۈنى يېزا خىزمىتى يىغىنى ئاچتى. يىغىننىڭ مۇھىم ۋەزىپىسى پارتىيە 13 - نۆۋەتلىك مەركىزىي كومىتېتى 7 - ئومۇمىي يىغىنىنىڭ روھىنى ھەم پارتىيە مەركىزىي كومىتېتى ۋە گوۋۇيۈەننىڭ 1991 - يىللىق يېزا ئىگىلىكى ۋە يېزا خىزمىتى توغرىسىدىكى ئۇقتۇرۇشىنىڭ روھىنى ئەستايىدىل ئۆگىنىپ ۋە ئىزچىل ئەمەلىيلەشتۈرۈپ، بۇنىڭدىن كېيىنكى ئون يىل ۋە 8 - بەش يىللىق پىلان مەزگىلىدىكى يېزا ئىسلاھاتى ۋە يېزا ئىگىلىكىنىڭ تەرەققىياتىغا دائىر توپ ۋەزىپىلەر، ستراتېگىيىلىك مۇھىم نۇقتىلار ۋە مۇھىم تەدبىرلەرنى تەتقىق قىلىش؛ بۇ يىل دېھقانچىلىق ۋە چارۋىچىلىقتىن داۋاملىق مول ھوسۇل ئېلىشنى قولغا كەلتۈرۈشنىڭ مۇھىم تەدبىرلىرىنى مۇھاكىمە قىلىپ بەلگىلەش، بۇ يىللىق يېزا ئىگىلىكى ۋە يېزا خىزمىتىنى ئومۇميۈزلۈك ئورۇنلاشتۇرۇشتىن ئىبارەت.

يىغىنغا ۋاڭ ئېنماۋ، تۆمۈر داۋامەت، جانابىل، ھامىدىن نىياز، جاڭ فۇسىن، يۈسۈپ مۇھەممىدى، گاۋ ۋېنشاڭ قاتارلىق رەھبىرىي يولداشلار ۋە ئىلايەت، ئوبلاست، ناھىيە (شەھەر)لەرنىڭ يېزا ئىگىلىكىگە مەسئۇل ئاساسلىق رەھبەرلىرى ھەممە

ئىشلەپچىقىرىش - قۇرۇلۇش بىڭتۇەننىڭ ھەر قايسى شىلىرىنىڭ مەسئۇللىرى قاتناشتى. يىغىندا سۇڭ خەنلياڭ، لى شۇشەن يولداشلار مۇھىم سۆز قىلدى.

يولداش سۇڭ خەنلياڭ «7 - ئومۇمىي يىغىنىنىڭ روھىنى ئەستايىدىل ئىزچىللاشتۇرۇپ، يېزىلارنىڭ مۇقىملىقى ۋە تەرەققىياتىنى تېخىمۇ ئىلگىرى سۈرەيلى» دېگەن سۆزى مۇنداق ئالتە قىسىمغا بۆلۈندى: 1) ئاپتونوم رايونىمىزنىڭ يېزا ئىگىلىكى ۋە يېزا خىزمىتىنىڭ ۋەزىيىتىنى توغرا تونۇش؛ 2) يېزا ئىگىلىكىنىڭ ئاساسلىق ئورنىنى تېخىمۇ كۈچەيتىش؛ 3) يېزا ئىقتىسادىنى ئومۇميۈزلۈك گۈللەندۈرۈش؛ 4) يېزا ئىشلەپچىقىرىش كۈچلىرىنى زور كۈچ بىلەن راۋاجلاندۇرۇش؛ 5) يېزىلارنىڭ مەنىۋى مەدەنىيەت قۇرۇلۇشىنى كۈچەيتىش؛ 6) پارتىيىنىڭ يېزا خىزمىتىگە بولغان رەھبەرلىكىنى كۈچەيتىش.

سۇڭ خەنلياڭ مۇنداق دېدى: بۇ قېتىمقى يېزا خىزمىتى يىغىنىدا پارتىيە 13 - نۆۋەتلىك مەركىزىي كومىتېتى 7 - ئومۇمىي يىغىنىنىڭ روھى يېتەكچى ئىدىيە قىلىنىپ، باش شۇجى جياڭ زېمىننىڭ شىنجاڭدا خىزمەتلەرنى كۆزدىن كەچۈرگەندە بەرگەن يوليورۇقلىرىنىڭ روھى ئاساس قىلىنىپ، ئەمەلىيەتكە بىرلەشتۈرۈپ، ئاپتونوم رايونىمىزنىڭ يېزا ئىگىلىكى ۋە يېزا خىزمىتى مۇھاكىمە قىلىنىدۇ، كۆپچىلىك ئىدىيىسى پارتىيە 13 - نۆۋەتلىك مەركىزىي كومىتېتى 7 - ئومۇمىي يىغىنى روھى ئاساسىدا بىرلىككە كەلتۈرۈپ، بۇ يىغىننى بۇرۇنقى خىزمەتلەرنى خۇلاسىلەش، كەلگۈسىگە نەزەر سېلىش، سوتسىيالىستىك زامانىۋىلاشتۇرۇش قۇرۇلۇشىنىڭ 2 - باسقۇچلۇق ستراتېگىيىلىك نىشانىغا قاراپ ئىلگىرىلەش يىغىنىغا ئايلاندۇرۇشىمىز، 1991 - يىلى دېھقانچىلىق، چارۋىچىلىقتىن ئومۇميۈزلۈك مول ھوسۇل ئېلىش، ئاپتونوم رايونىمىزنىڭ يېزا ئىگىلىكى ۋە يېزا خىزمىتىدە يېڭى ۋەزىيەت يارىتىشقا قەسەميات قىلىش سەپەرۋەرلىك يىغىنىغا ئايلاندۇرۇشىمىز لازىم.

سۇڭ خەنلياڭ مۇنداق دەپ كۆرسەتتى: نۆۋەتتىكى يېزا ئىگىلىكى ۋە يېزا خىزمىتىنىڭ ۋەزىيىتىنى توغرا تەھلىل قىلىش ۋە توغرا تونۇش ئاپتونوم رايونىمىزنىڭ يېزا ئىگىلىكى ۋە يېزا خىزمىتىگە دائىر فاڭجېن، سىياسەتلىرىنى، تەرەققىيات ستراتېگىيىسىنى ۋە مۇھىم تەدبىرلەرنى بەلگىلەشنىڭ مۇھىم ئاساسى، بىز «بىرنىڭ ئىككىگە بۆلۈنۈش» نۇقتىئىنەزەرى بويىچە ئاپتونوم رايونىمىزنىڭ يېزا ئىگىلىكى ۋە يېزا خىزمىتىنىڭ ھازىرقى ھالىتىنى ئومۇميۈزلۈك ھالدا توغرا تەھلىل قىلىشىمىز،

(ئاخىرى 4 - بەتتە)

ئاپتونوم رايونلۇق مائارىپ كومىتېتى ئوقۇتقۇچى چىقىرىپ، ۋىلايەتلىك، ئوبلاستلىق، شەھەرلىك مائارىپ تارماقلىرىدىن قىشلىق تەتىل مەزگىلىدە ئوقۇتقۇچى، ئوقۇغۇچىلارنىڭ دەم ئېلىشىغا تولۇق كاپالەتلىك قىلىشنى، ئىجتىمائىي پائالىيەت ۋە مەدەنىي كۆڭۈل ئېچىش پائالىيەتلىرىنى مۇۋاپىق قانات يايدۇرۇپ، ئوتتۇرا، باشلانغۇچ مەكتەپ ئوقۇغۇچىلىرىنىڭ تەتىلنى خۇشال-خۇرام، ساغلام، ياخشى، بىخەتەر ئۆتكۈزۈشىگە ئىمكانىيەت يارىتىپ بېرىشنى تەلەپ قىلدى.

ئۇقتۇرۇشتا مۇنداق دېيىلدۇ: جايلاردىكى مائارىپ مەمۇرىي تارماقلىرى ۋە مەكتەپلەردىكى كوممۇنىستىك ياشلار ئىتتىپاقى، پىئونېرلار ئەترىتى ۋە ئوقۇغۇچىلار ئۇيۇشمىسى ئوقۇغۇچىلارنى ئارمىيىنى ھىمايە قىلىش-ئۇلارنىڭ ئائىلە تاۋابىئاتلىرىغا ئېتىبار بېرىش، مىللەتلەر ئىتتىپاقلىقى بويىچە دوستانە ئالاقە باغلاش، ياشانغان، تۇل، كېسەل، ئاجىز، مېيىپلارغا ئېتىبار بېرىش ۋە جەمئىيەت تەكشۈرۈش، ئىجتىمائىي مۇلازىمەت قاتارلىق ئەمەلىي پائالىيەتلەرگە قاتنىشىشقا ئۇيۇشتۇرۇپ، ئۇلارغا ۋەتەنپەرۋەرلىك تەربىيىسى، سوتسىيالىزم تەربىيىسى، مىللەتلەر ئىتتىپاقلىقى

بېرىشى لازىم. باشلانغۇچ مەكتەپ، تولۇقسىز ئوتتۇرا مەكتەپلەر قىشلىق تەتىلدىن پايدىلىنىپ پىلانلىق ھالدا «ياخشى ناخشا ئېيتىش» ۋە «پىئونېرلار گېزىت ئوقۇش مۇكاپاتى» پائالىيەتلىرىنى قانات يايدۇرۇشى لازىم.

ئۇقتۇرۇشتا يەنە مۇنۇلار تەلەپ قىلىندۇ: مەكتەپلەر ئورۇنلاشتۇرغان ئوقۇغۇچىلارنىڭ قىشلىق تەتىلدە ئائىلىدە تاپشۇرۇق ئىشلىشى مۇۋاپىق بولۇشى كېرەك. ئوتتۇرا، باشلانغۇچ مەكتەپلەرنىڭ تەتىل ۋاقتىنى ئىگىلەپ، ئوقۇغۇچىلارغا كوللېكتىپ دەرس تولۇقلىشىغا، يېڭى دەرس ئۆتۈشكە رۇخسەت قىلىنمايدۇ.

ئۇقتۇرۇشتا ھەرقايسى تارماقلارنىڭ ئوتتۇرا، باشلانغۇچ مەكتەپ ئوقۇغۇچىلىرىغا جەمئىيەتتىكى ھەر خىل مەدەنىيەت مۇئەسسەسىلىرىنى ھەقسىز ياكى ئېتىبار بېرىپ ئېچىۋېتىشى ئۈمىد قىلىندى. ئوتتۇرا، باشلانغۇچ مەكتەپ ئوقۇغۇچىلىرىدىن تەتىل مەزگىلىدە بىخەتەرلىككە دىققەت قىلىش، قانۇن - ئىنتىزامغا رىئايە قىلىش، ئىجتىمائىي ئەخلاقنى قوغداش، قىمار ئويناسلىق، فېئودال خۇراپاتلىق ھەرىكەتلىرىگە قاتناشماسلىق، سېرىق كىتاب - ژۇرناللار، سىننىئالغۇ لېنتىلىرىنى كۆرمەسلىك ئۈمىد قىلىندى.

ئۈرۈمچى شەھىرىدە مۇنەۋۋەر كەسپىي تېخنىكلار تەقدىرلەندى

ئىختىيارىي مۇخبىرىمىز ۋېي ۋېي خەۋەر قىلدۇ: 1 - ئاينىڭ 31 - كۈنى چۈشتىن كېيىن، ج ك پ ئۈرۈمچى شەھەرلىك پارتكوم ۋە شەھەرلىك ھۆكۈمەت ئۆسمۈرلەر سارىيىدا داغدۇغىلىق يىغىن ئۆتكۈزۈپ، 1988 - — 1989 - يىللىق 99 مۇنەۋۋەر كەسپىي تېخنىك خادىمنى تەقدىرلىدى ۋە مۇكاپاتلىدى، 1 - دەرىجىلىك مۇكاپاتقا ئېرىشكەن 11 كىشىگە شەھەر بويىچە گەۋدىلىك تۆھپە قوشقان كەسپىي تېخنىك دەپ نام بەردى.

ئىسلاھات ئېلىپ بېرىلغان، ئىشىك ئېچىۋېتىلگەندىن بۇيان، بۇ شەھەردىكى زىيالىيلار 383 خىل پەن - تەتقىقات تۈرىدە نەتىجىگە ئېرىشتى، بۇنىڭ ئىچىدە 207 تۈرنىڭ يېيىلدىن كۆپەيتكەن مەھسۇلات قىممىتى 183 مىليون يۈەنگە يەتتى. بۇ شەھەرنىڭ «ئۇچقۇن پىلانى» دىكى 32 تۈر ئاپتونوم رايوننىڭ بوشلۇقىنى تولدۇردى، بىر تۈر دۆلەتنىڭ 2 - دەرىجىلىك «ئۇچقۇن» پەن - تېخنىكا مۇكاپاتىغا، سەككىز تۈر ئاپتونوم رايوننىڭ 1 - دەرىجىلىك «ئۇچقۇن» پەن - تېخنىكا مۇكاپاتىغا ئېرىشتى.

2 - ئاينىڭ 3 - كۈنى شىنجاڭ ھەربىي رايونى ئارقا سەپ تەمىنات بۆلۈمىنىڭ ئۈرۈمچىدە تۇرۇشلۇق 27 ئورنىدىكى 600 دىن ئارتۇق كىشى 36 ئورۇنغا بۆلۈنۈپ، داۋالاش، ئائىلە ئېلېكتر سايمانلىرىنى رېمونت قىلىش قاتارلىق 18 تۈر بويىچە باھار بايرىملىق مۇلازىمەت پائالىيىتىنى قانات يايدۇرۇپ، ھەر مىللەت ئاممىسىنىڭ ماختىشىغا ئېرىشتى.

سۈرەتتە: «376» دوختۇرخانىسىنىڭ تىببىي خادىمى «خەلق» مەيدانىدا قۇلاق پەللىسىنى تەكشۈرۈش ئەسۋابى ئارقىلىق سوۋېت ئىتتىپاقىدىن كەلگەن دوستنى داۋالىماقتا.

جاڭ جىنشۇ فوتوسى

پۇل مۇئامىلە خىزمىتىنى مۇقىملىق ۋە تەرەققىياتتىن ئىبارەت چوڭ ئومۇملۇقنى دەۋر قىلغان ھالدا قانات يايدۇرايلى

ئاپتونوم رايوننىڭ مۇئاۋىن رەئىسى قىدىرباي

ئاپتونوم رايونىمىزنىڭ خەلق ئىگىلىكىدە ئەڭ مۇھىم پۇل مۇئامىلە — مەبلەغ ۋە ئومۇمىي جەھەتتىن تەڭشەپ تۇرغۇچى تارماق بولغان پۇل مۇئامىلە تارماقلىرى باش شۇجى جياڭ زېمىننىڭ شىنجاڭنى كۆزدىن كەچۈرگەندە بەرگەن يوليورۇقلىرىنى ئەمەلىيلەشتۈرۈش، ئاپتونوم رايونلۇق پارتكوم ۋە خەلق ھۆكۈمىتى ئوتتۇرىغا قويغان بۇنىڭدىن كېيىنكى ئون يىللىق خىزمەت نىشانىنى ئىشقا ئاشۇرۇشتا ئىنتايىن جاپالىق، ئەمما شەرەپلىك ۋەزىپىنى ئۈستىگە ئالغان.

شىنجاڭنىڭ پۇل مۇئامىلە ئىشلىرى پارتىيە 11 ـ نۆۋەتلىك مەركىزىي كومىتېتىنىڭ 3 ـ ئومۇمىي يىغىنىدىن بۇيان ناھايىتى زور تەرەققىياتقا ئېرىشتى: مەركىزىي بانكا سىستېمىسى بارلىققا كەلدى، مەركىزىي بانكا يادرو، كەسپىي بانكىلار گەۋدە بولغان، كۆپ خىل پۇل مۇئامىلە ئاپپاراتلىرى بىللە مەۋجۇت بولۇپ تۇرىدىغان پۇل مۇئامىلە سىستېمىسى شەكىللەندى؛ ئىلگىرىكى يۇقىرى دەرىجىدە مەركەزلەشتۈرۈلگەن، كىرىم ـ چىقىم يۇكسەك دەرىجىدە بىرلىككە كەلتۈرۈلگەن كرېدىت مەبلىغى باشقۇرۇش تۈزۈلمىسى ئىسلاھ قىلىنىپ، «ئورۇن قالدۇرۇپ تىزگىنلەش»، «قەرز ۋە ئامانەتنى نەقلەشتۈرۈش» كە ئوخشاش كرېدىت مەبلىغىنى باشقۇرۇش ئۇسۇللىرى يولغا قويۇلدى؛ بانكىلارنىڭ بىر خىللا ئامانەت ـ قەرزنى ئۆتۈشى كۆپ خىل ئامانەت ـ قەرزنى ئۆتۈشكە ئۆزگەرتىلىپ، پۇل مۇئامىلە مۇلازىمىتىنىڭ دائىرىسى كېڭەيتىلدى، بانكىلار ئىلگىرىكى پەسىل خاراكتېرلىك، ۋاقىتلىق كۆچمە مەبلەغ قەرزىنىلا باشقۇرۇشتىن تۇراقلىق مۈلۈك مەبلىغى قەرزىنىمۇ باشقۇرۇشقا ئۆتتى؛ پۇل مۇئامىلە بازىرى ۋۇجۇتقا كەلدى ۋە ئېچىلدى، ھەم كەسپىي ساھەلەرنىڭ ئۆتنە ـ يېرىم قىلىشنى ئاساس قىلىدىغان قىسقا مۇددەتلىك مەبلەغ بازىرى ۋە قىممەتكە ئىگە چەكلەرنى تارقىتىشنى ئاساس قىلغان ئۇزاق مۇددەتلىك پۇل مۇئامىلە بازىرى ۋۇجۇتقا كەلدى، ھەم خەزىنە چېكىنى ئۆتۈنۈپ بېرىش سىناق قىلىندى؛ ئۆسۈم نىسبىتى تۈزۈلمىسى ئىسلاھ قىلىنىپ، ئامانەت ۋە قەرزنىڭ ئۆسۈم نىسبىتى، ئۆسۈم نىسبىتىنىڭ قۇرۇلمىسى كۆپ قېتىم تەڭشىلىپ، ئۆسۈم نىسبىتىنىڭ ئومۇمىي سەۋىيىسى ئۆستۈرۈلۈپ، ئۇنىڭ پىشاڭلىق رولى يەنىمۇ جارى قىلدۇرۇلدى؛ تاشقى پىربۇوت باشقۇرۇش تۈزۈلمىسى ئىسلاھ

يارىتىپ بەردى. شۇنىڭ بىلەن بىللە، ئومۇمىي مىقدارنى تىزگىنلەش شەرتى ئاستىدا كرېدىت قۇرۇلمىسىنى يەنىمۇ تەڭشەپ، مۇھىم نۇقتىلارغا مايىل كرېدىت سىياسىتىنى يولغا قويۇپ، ئاپتونوم رايونىمىزدىكى خەلق ئىگىلىكى تارماقلىرىنىڭ خىزمىتىنى قوللىدى. 1990 ـ يىلىنىڭ ئاخىرىدا ئاپتونوم رايون بويىچە بانكا ئامانىتى 21 مىليارد 700 مىليون يۈەنگە يېتىپ، 1978 ـ يىلدىكىدىن 5.8 ھەسسە ئاشتى؛ قەرز قالدۇقى 22 مىليارد 800 مىليون يۈەنگە يېتىپ، 1979 ـ يىلدىكىدىن سەككىز ھەسسىدىن كۆپرەك ئاشتى؛ 1985 ـ يىلدىن 1990 ـ يىلغا قەدەر، تاشقى پىربۇوت كىرىمى 825 مىليون دوللارغا يەتتى، بۇلار ئاپتونوم رايونىمىزنىڭ تۈزەش، ياخشىلاش، ئىسلاھاتنى چوڭقۇرلاشتۇرۇش داۋامىدا ئىقتىسادىي تەرەققىياتنى ئىلگىرى سۈرۈش نىشانىنى ئىشقا ئاشۇرۇش جەھەتتىكى گەۋدىلىك نەتىجە بولۇپ، ئاپتونوم رايونىمىز خەلق ئىگىلىكىنىڭ يەنىمۇ يۈكسىلىشىگە پۇختا ئاساس سېلىپ بەردى.

ئاپتونوم رايونىمىزنىڭ پۇل مۇئامىلە سىستېمىسىنىڭ 90 ـ يىللاردىكى مۇھىم ۋەزىپىسى ۋە يېتەكچى ئىدىيىسى «تۈزەش، ياخشىلاش، ئىسلاھاتنى چوڭقۇرلاشتۇرۇش» تىن ئىبارەت باش فاڭجېننى داۋاملىق ئىزچىللاشتۇرۇپ، پۇل مۇئامىلىسىنى، پۇلنى مۇقىملاشتۇرۇش شەرتى ئاستىدا، تۈرلۈك يوللار بىلەن مەبلەغ جۇغلاپ، ئاپتونوم رايونىمىزنىڭ ئىككى ئاساسىي كەسپىنى كۈچەيتىپ، ئۈچ بازا قۇرۇپ، خەلق ئىگىلىكىنىڭ داۋاملىق، مۇقىم، ماسلاشقان ھالدا راۋاجلىنىشىنى ۋە ئىقتىسادىي ئۈنۈمنىڭ ئۈزلۈكسىز ئۆسۈشىنى ئىلگىرى سۈرۈشكە كۈچلۈك مەدەت بېرىشتىن ئىبارەت. توپ خىزمەت تەسەۋۋۇرى مۇنداق:

(1) بانكىلار تۈرلۈك يوللار بىلەن كۆپلەپ مەبلەغ توپلىشى ھەمدە كرېدىت مەبلىغىدىن ياخشى، جانلىق پايدىلىنىپ، مەبلەغنىڭ ئەمەلىي ئۈنۈمىنى ئۆستۈرۈشى لازىم.

بانكىلار ئەنئەنىۋى ئامانەت ـ قەرز كەسپىنى ئەس-

تەڭشەپ تۇرۇش ئىشىنى ياخشى ئىشلەش كېرەك. مالىيە كرېدىت مەبلىغىنى ئېغىزلار بويىچە باشقۇرۇشنى يولغا قويۇش، كارخانىلارنىڭ كۆچمە مەبلىغىنى باشقۇرۇش تۈزۈمىنى ياخشىلاپ ۋە مۇكەممەللەشتۈرۈپ، كارخانىلار ئۆز مەبلىغىنى ئۆزى تولۇقلاش تۈزۈمىنى ساغلاملاشتۇرۇپ، كارخانىلارنىڭ ئۆزىگە ئۆزى مەبلەغ جۇغلاش، ئۆزىنى ئۆزى راۋاجلاندۇرۇش ئىقتىدارىنى كۈچەيتىش لازىم. پۇل مۇئامىلە كەسپىنى بۆلۈپ باشقۇرۇش ئۇسۇلىنى يولغا قويۇپ، سىياسەت خاراكتېرلىك قەرز كەسپى بىلەن سودا خاراكتېرلىك قەرز كەسپىنى ئايرىپ، مەبلەغ بىلەن تەمىنلەشتە ئوخشاش بولمىغان فاڭجېن قوللىنىپ، مەبلەغ باشقۇرۇش جەھەتتە ئوخشاش بولمىغان ئۇسۇل قوللىنىپ، ئومۇمىي جەھەتتىن باشقۇرۇشنى يەنىمۇ كۈچەيتىش لازىم. پۇل مۇئامىلە باشقۇرۇش تۈزۈلمىسى ئىسلاھاتىنى ئاكتىپ ھەم سالماق ئېلىپ بېرىپ، كونا ئازات رايونلار، ئاز سانلىق مىللەت رايونلىرى، چېگرا رايونلار ۋە نامرات رايونلارنىڭ ئىقتىسادىي تەرەققىيات سەۋىيىسىگە ئۇيغۇن كېلىدىغان كرېدىت، ئۆسۈم نىسبىتى ۋە تاشقى پىربۇوت باشقۇرۇش تۈزۈلمىسىنى تەدرىجىي ئورنىتىش لازىم. پۇل مۇئامىلە تەرتىپىنى داۋاملىق تۈزەپ، پۇل مۇئامىلە كەسپىدىكى چېگىشلەرنى ۋە رىقابەتتىكى قالايمىقانچىلىقلارنى مۇۋاپىق ھەل قىلىش لازىم.

(2) جانلىق تەدبىر قوللىنىپ، ئىچكى ـ تاشقى مەبلەغلەرنى جەلپ قىلىپ، سىرتتىن كىرگۈزۈش، ئىچكىرى بىلەن بىرلىشىش يولىغا مېڭىش لازىم. ئاپتونوم رايوننىڭ چېگرا رايونلۇق ئەۋزەللىكى ۋە بايلىق جەھەتتىكى ئەۋزەللىكىنى جارى قىلدۇرۇپ، شەرق بىلەن بىرلىشىپ، غەربكە چىقىرىشنى يولغا قويۇپ، تاشقى سودىنى زور كۈچ بىلەن راۋاجلاندۇرۇپ، ساياھەت ئورۇنلىرىنى ئېچىش، ساياھەت ئىشلىرىنى پاتال قانات يايدۇرۇپ، سودا ۋە غەيرىي سودا تاشقى پىربۇوت ئەكرىمنى ئاشۇرۇش لازىم. ئېتىبار

شىنجاڭغا كېلىپ ئۆزئالدىغا ياكى شېرىك كارخانا قۇرۇشقا، يەر ئۈستى ۋە يەر ئاستى بايلىقلىرىنى بىرلىكتە ئېچىشقا جەلپ قىلىش لازىم. تولۇقلىما سودىنى يولغا قويۇپ، مۇۋاپىق قەرز ئېلىپ، چەت ئەل ھۆكۈمەتلىرى ۋە خەلقئارا پۇل مۇئامىلە تەشكىلاتلىرى بەرگەن قەرزدىن ئىمكانقەدەر تولۇق پايدىلىنىش، ئاپتونوم رايونىمىزنىڭ سىرتىدىكى سودا بانكىلىرىدىن قەرز ئېلىشنى قاتتىق تىزگىنلەش، چەتنىڭ ئاپتونوم رايونىمىزغا پايدىلىق پۇللىرىنى تاللاپ ئىشلىتىپ، پىربۇوت نىسبىتى جەھەتتىكى خەۋپنىڭ ئورۇنسىز زىيان كەلتۈرۈشىدىن ساقلىنىشقا دىققەت قىلىش لازىم. سىياسەتتە كەڭ بولۇپ، مەركەزدىكى مىنىستىرلىكلەر، دېڭىز بويىدىكى رايونلار ۋە قوشنا رايونلار بىلەن بولغان توغرا لىنىيىلىك ئىقتىسادىي بىرلىشىشنى كۈچەيتىپ، شەرق بىلەن غەرب بىرلىشىپ تىجارەت قىلىشنى يولغا قويۇپ، تەرەققىي تاپقان رايونلاردىن مەبلەغ، تېخنىكا ۋە ئىقتىساس ئىگىلىرىنى كىرگۈزۈپ، ئاپتونوم رايونىمىزنىڭ ئىقتىسادىي تەرەققىياتىنىڭ قەدىمىنى تېزلىتىش لازىم.

(3) كرېدىت قۇرۇلمىسىنى تەڭشەشنى كۈچەيتىپ، كرېدىت مەبلىغىنىڭ يوشۇرۇن كۈچىنى قېزىش لازىم. كرېدىت قۇرۇلمىسىنى دۆلەت ۋە ئاپتونوم رايوننىڭ كەسپ سىياسەتلىرى بويىچە تەڭشەش لازىم. بانكا مەبلىغىنى ئېنىقلاش ئىشىنى ياخشى ئىشلەپ، نامۇۋاپىق ئىگىلىۋېلىنغان قەرز پۇللارنى يىغىۋېلىش لازىم. بانكىلارنىڭ ئامانەت ـ قەرز ۋاستىسىدىن پايدىلىنىپ، كارخانىلارنىڭ كەسپ ۋە مەھسۇلات قۇرۇلمىلىرىنى تەڭشەپ، ئىگىلىك باشقۇرۇش ۋە ئىقتىسادىي ھېساباتنى كۈچەيتىپ، ئىقتىسادىي ئۈنۈمنى ئۆستۈرۈش لازىم. كارخانىلارنىڭ ئامبارلارنى ئېنىقلاپ، يوشۇرۇن كۈچىنى قېزىش ئىشىنى داۋاملىق ياخشى تۇتۇپ، مەبلەغ ئوبوروتىنى تېزلىتىش كېرەك. كارخانىلارنىڭ كۆچمە مەبلەغ

ئۆزىگە ئۆزى مەبلەغ جۇغلاش، ئۆزىنى ئۆزى راۋاجلاندۇرۇش ئىقتىدارىنى كۈچەيتىشكە يارەم بېرىش لازىم.

(4) جايلار، تارماقلار ئىقتىسادىي خىزمەتنىڭ يېتەكچى ئىدىيىسىنى يەنىمۇ توغرىلاپ، ئۇزاق مۇددەت داۋاملىق، مۇقىم، ماسلاشقان ھالدا راۋاجلاندۇرۇش قارىشىنى مۇستەھكەم تۇرغۇزۇپ ۋە ئۇنىڭدا باشتىن ـ ئاياق چىڭ تۇرۇپ، بىر تەرەپلىمە ھالدا ھەددىدىن يۇقىرى تەرەققىيات سۈرئىتى قوغلىشىشتىن ساقلىنىپ، ئىقتىسادىي خىزمەتنىڭ مۇھىم نۇقتىسىنى ھەقىقىي تۈردە ئىقتىسادىي ئۈنۈمنى ئۆستۈرۈشكە يۆتكىشى لازىم، ئىشلەپچىقىرىش ۋە قۇرۇلۇش پىلانىنى ئورۇنلاشتۇرغاندا، مادارىغا قاراپ ئىش قىلىش، ئومۇمىيۈزلۈك تەكشۈرۈشتۈرۈش، ئىشلەپچىقىرىشنى ئاساسىي قۇرۇلۇشنىڭ ئالدىغا، كۆچمە مەبلەغنى تۇراقلىق مۈلۈكنىڭ ئالدىغا قويۇش پرىنسىپىدا چىڭ تۇرۇپ، ئىشلەپچىقىرىش، قۇرۇلۇشنىڭ تەلىپىنىلا ئەمەس، مالىيە ۋە ماددىي كۈچلەرنىڭ ئىمكانىيىتىنىمۇ ھېسابقا ئېلىپ، قىزىل رەقەم پەيدا قىلىپ يوچۇق قالدۇرۇپ قويماسلىق كېرەك. ئىقتىساد بىلەن پۇل مۇئامىلىنىڭ مۇناسىۋىتىنى بىر تەرەپ قىلغاندا، بانكىلارنى ھەم مەبلەغ بەرگۈچى ئورۇن دەپ بىلىش ھەم ئىقتىسادنى تەڭشەش قورالى دەپ بىلىش، قىسىشقا تېگىشلىكلىرىنى قىسىش، كەڭرەك قىلىشقا تېگىشلىكلىرىنى كەڭرەك قىلىش لازىم. كېڭەيتىشلا تەكىتلىنىپ، قىسىش تەكىتلەنمىسە، قەرز تارقىتىشقىلا ئەھمىيەت بېرىلىپ، يىغىۋېلىشقا ئەھمىيەت بېرىلمىسە بولمايدۇ.

(5) مەركىزىي بانكىنىڭ ئومۇمىي جەھەتتىن تەڭشەش ـ تىزگىنلەش رولىنى تېخىمۇ كۈچەيتىش، كەسپىي بانكىلارغا مۇلازىمەت قىلىش خىزمىتىنى كۈچەيتىش لازىم؛ كەسپىي بانكىلارنىڭ ھاياتىي كۈچىنى زور كۈچ بىلەن كۈچەيتىش، باشقا پۇل مۇئامىلە ئاپپاراتلىرىنى ساغلام راۋاجلاندۇرۇش لازىم. پۇل مۇئامىلە سىستېمىسىنىڭ ئىنتىپاقلىقى ۋە ھەمكارلىقىنى كۈچەيتىپ، كوللېكتىپنىڭ قۇدرىتىنى جارى قىلدۇرۇپ، پۇل مۇئامىلە

ئۇنىڭ پىشاڭلىق رولى يەنىمۇ جارى قىلدۇرۇلدى؛ تاشقى پىرىۋوت باشقۇرۇش تۈزۈلمىسى ئىسلاھ قىلىنىپ، تېگىشىش باھاسى ۋاقتىدا تەڭشەپ تۇرۇلدى، تاشقى پىرىۋوتتىن نىسبەت قالدۇرۇش يولغا قويۇلدى، تاشقى پىرىۋوتنى تەڭشەپ تۇرۇش بازىرى ئېچىلدى، تاشقى قەرز ئىستاتىستىكىسىنى نازارەت قىلىش - تەكشۈرۈش سىستېمىسى بارلىققا كەلتۈرۈلدى؛ كەسپىي بانكىلارنىڭ ئىچكى باشقۇرۇش مېخانىزمىمۇ ئىسلاھ قىلىندى، بانكىلاردا بانكا باشلىقى مەسئۇل بولۇش تۈزۈمى يولغا قويۇلغان ئاساستا ھەر خىل ئىش ئورنى مەسئۇلىيەت تۈزۈملىرى ۋە نىشانلىق باشقۇرۇش مەسئۇلىيەت تۈزۈمى سىناق قىلىندى. ھازىر ئاپتونوم رايونىمىزدىكى بانكا، ستراخوۋانىيە شىركىتى، ئامانەت - قەرز كوپىراتىپى ۋە غەيرى بانكا خاراكتېرلىك پۇل مۇئامىلە ئاپپاراتلىرى 4000 دىن، ئىشچى - خىزمەتچىسى 40 مىڭدىن ئاشتى. بانكىلار ئىسلاھات ئارقىلىق ئاپتونوم رايونىمىزنىڭ ئىقتىسادىي قۇرۇلۇشىغا مەبلەغ جۇغلاپ ۋە تەقسىملەپ بېرىدىغان مۇھىم يول بولۇپ قالدى. 1990 - يىلىنى 1979 - يىل بىلەن سېلىشتۇرغاندا، بانكىلارنىڭ يىغى كۆپەيگەن ئامانەت پۇلىنىڭ مىللىي دارامەتتە ئىگىلىگەن سالمىقى 2.87% تىن 35.97% كە ئۆستى؛ مالىيە ۋە بانكا ئىشلەپچىقىرىش، قۇرۇلۇش ئىشلىرىغا سالغان ئومۇمىي مەبلەغدە بانكا سالغان مەبلەغنىڭ سالمىقى 21.5% تىن 66.12% كە ئۆستى. پۇل مۇئامىلە تارماقلىرى ھازىر ئاپتونوم رايونىمىزنىڭ خەلق ئىگىلىكىدىكى ئەڭ مۇھىم پۇل مۇئامىلە — مەبلەغ ۋە ئومۇمىي جەھەتتىن تەڭشەپ تۇرغۇچى تارماققا ئايلىنىپ، خەلق ئىگىلىكىنىڭ تەرەققىياتىدا كۈندىن كۈنگە مۇھىم رول ئوينىماقتا.

ئاپتونوم رايونىمىزنىڭ پۇل مۇئامىلە سىستېمىسى ئۆتكەن 11 يىلدا زور مىقداردا كرېدىت مەبلىغى توپلاپ ۋە ئوبوروت قىلىپ، ئاپتونوم رايونىمىزنىڭ ئىقتىسادىي قۇرۇلۇش ئىشلىرىنىڭ تەرەققىياتىغا كۈچلۈك مەدەت بەردى. پارتىيە مەركىزى كومىتېتى «تۈزەش، ياخشىلاش، ئىسلاھاتنى چوڭقۇرلاشتۇرۇش» فاڭجېنىنى ئوتتۇرىغا قويغاندىن كېيىن، جاپالىق تىرىشچانلىقلارنى كۆرسىتىپ، قاتمۇ قات قىيىنچىلىقلارنى يېڭىپ، پۇل مۇئامىلە تەرتىپىنى تۈزەپ ۋە ياخشىلاپ، پۇلنىڭ پاخاللىشىپ كېتىشىنى ئۈنۈملۈك توسۇپ، ئاپتونوم رايونىمىزنىڭ پۇل مۇئامىلە ۋەزىيىتىنى يەيدىنپەي مۇقىملاشتۇرۇپ، ئاپتونوم رايونىمىز مىللىي ئىگىلىكىنىڭ تەرەققىي قىلىشىغا ياخشى مۇھىت

ئۇستۇرۇشى لازىم.

بانكىلار ئەنئەنىۋى ئامانەت - قەرز كەسپىنى ئەستايىدىل، ياخشى ئىشلىشى لازىم. ئامانەت توپلاش جەھەتتە، شەھەر - يېزىلاردا ئامانەت توپلاش ئىشىنى بۇشاشماي ياخشى تۇتۇپ، خەلق ئامانىتى ئىشىنى تېخىمۇ زور تەرەققىياتقا ئېرىشتۈرۈشى كېرەك. ستراخوۋانىيە ئىشىنى يەنىمۇ راۋاجلاندۇرۇپ، ئىشلەپچىقىرىش، قۇرۇلۇش ئىشلىرىغا مەبلەغ توپلىشى لازىم. قەرز جەھەتتە، كرېدىت مەبلىغىنى ھەقىقىي تۈردە ياخشى باشقۇرۇپ ۋە ياخشى ئىشلىتىپ، قەرز تارقىتىشتا كەسىپ سىياسىتىگە قاتتىق ئەمەل قىلىپ، مۇھىم نۇقتىلارنىڭ ئېھتىياجىنى كاپالەتلەندۈرۈشى لازىم. كرېدىت باشقۇرۇشنى كۈچەيتىپ، باشقۇرۇشقا تايىنىپ مەبلەغ توپلىشى، مەبلەغنى ئېنىقلاش، يوشۇرۇن كۈچىنى قېزىشقا تايىنىپ مەبلەغ توپلىشى لازىم.

پۇل مۇئامىلە بازىرىنى پائال ئېچىپ ۋە بەرپا قىلىپ، بازار مېخانىزمىدىن پايدىلىنىپ، مەبلەغ تەشكىللەپ، مەبلەغنىڭ ئېقىشىنى يېتەكلەپ، مەبلەغدە تەڭشەش بىلەن مەبلەغكە بولغان تەلەپنى تەڭشەپ تۇرۇش لازىم. تۈۋەتتە ھەممىسىپ ساھەلەرنىڭ ئۆتنە - بېرىم قىلىشنى ئاساس قىلىدىغان كۆپ قاتلاملىق مەبلەغ بازىرىنى ئەسلىگە ۋە ۋۇجۇتقا كەلتۈرۈپ، كرېدىت مەبلىغىدە پايدىلىنىش ئۈنۈمىنى ئەڭ زور دەرىجىدە ئۆستۈرۈش لازىم، شۇنىڭ بىلەن بىر ۋاقىتتا، ئاپتونوم رايوننىڭ سىرتىدىن مەبلەغ كىرگۈزۈش ۋە قەرز ئېلىشقىمۇ كۆڭۈل بۆلۈش لازىم. پاي چېكى، قەرز چېكى ۋە قىسقا مۇددەتلىك پۇل چېكى تارقىتىشنى پىلانلىق، تەشكىللىك ھالدا كېڭەيتىش، سودا تالونى تۈزۈمىنى يولغا قويۇش، بانكىلار مۇددىتى توشقان چەككە ئالدىن پۇل بېرىش، يەنە ئالدىن پۇل بېرىش كەسپىنى بېجىرىشى لازىم. مۇشۇ ئاساستا تەدرىجىي ھالدا چەك بازىرىنى بارلىققا كەلتۈرۈپ، پاي چېكى، قەرز چېكى، تالون ئېلىش - سېتىش، ئۆتكۈزۈپ بېرىش ئىشىنى بېجىرىپ، چەك مەبلىغىدىن پايدىلىنىش ئۈنۈمىنى ئۆستۈرۈشى لازىم.

پۇل مۇئامىلە تۈزۈلمىسى ئىسلاھاتىنى داۋاملىق چوڭقۇرلاشتۇرۇپ، پىلانلىق ئىگىلىك بىلەن بازار ئارقىلىق تەڭشەشنى بىرلەشتۈرۈشكە مۇۋاپىق كېلىدىغان پۇل مۇئامىلىنى ئومۇمىي جەھەتتىن باشقۇرۇش تۈزۈلمىسىنى تەدرىجىي ئورنىتىش لازىم. مەركىزىي بانكىنىڭ فۇنكسىيىسىنى يەنىمۇ كۈچەيتىپ، پۇل مۇئامىلىنى ئومۇمىي جەھەتتىن ئىشلىرىنى پائال قانات يايدۇرۇپ، سودا ۋە غەيرىي سودا تاشقى پىرىۋوت كىرىمىنى ئاشۇرۇش لازىم. ئېتىبار بېرىش سىياسىتىنى يەنىمۇ ئىلگىرىلىگەن ھالدا ئىجرا قىلىپ، چەت ئەل سودىگەرلىرىنى داۋاملىق ياخشى تۇتۇپ، مەبلەغ ئوبوروتىنى تېزلىتىش كېرەك. كارخانىلارنىڭ كۈچمە مەبلەغ باشقۇرۇش ئۇسۇلىنى ياخشىلاپ، ئۆزى تولۇقلايدىغان كۈچمە مەبلەغنىڭ نىسبىتىنى ئۆستۈرۈپ، ھەمكارلىقنى كۈچەيتىپ، كوللېكتىپنىڭ قۇدرىتىنى جارى قىلدۇرۇپ، پۇل مۇئامىلە خىزمىتى ۋەزىپىسىنى بىرلىكتە ئورۇنداش لازىم.

ئىسلاھات ئېلىپ بېرىلغان ئون يىلدا تۇرپان ۋىلايىتىنىڭ خەلق ئىگىلىكى تېز يۈكسەلدى، خەلق تۇرمۇشى كۆرۈنەرلىك ياخشىلاندى

ئۆز مۇخبىرىمىز ساتتار رېقىپ خەۋەر قىلىدۇ: تۇرپان ۋىلايىتى ئون يىلدىن بۇيان ئىسلاھاتنى چوڭقۇرلاشتۇرۇش، ئىقتىسادىي قۇرۇلۇشتا ئۈنۈمگە ئەھمىيەت بېرىش ئارقىلىق، خەلق ئىگىلىكىنى تېز سۈرئەتتە راۋاجلاندۇرۇپ، خەلق تۇرمۇشىنى كۆرۈنەرلىك ياخشىلىدى. يېقىندا ۋىلايەت ئېلان قىلغان سانلىق مەلۇماتلارغا قارىغاندا، بۇلتۇر ۋىلايەت بويىچە مىللىي ئىشلەپچىقىرىش ئومۇمىي قىممىتى 550 مىليون يۈەنگە يېتىپ، 1980 - يىلدىكى 186 مىليون يۈەندىن ئىككى ھەسسىگە يېقىن ئاشقان، مىللىي دارامەت 1980 - يىلدىكى 155 مىليون يۈەندىن بۇلتۇر 452 مىليون يۈەنگە يېتىپ، 191% تىن كۆپرەك ئاشقان، ساناەت، يېزا ئىگىلىك ئومۇمىي مەھسۇلات قىممىتى 1980 - يىلدىكى 167 مىليون يۈەندىن 534 مىليون يۈەنگە يېتىپ، ئىككى ھەسسە ئاشقان، ئىشچى - خىزمەتچىلەرنىڭ يىللىق ئوتتۇرىچە ئىش ھەققى 2169 يۈەنگە يېتىپ، 1985 - يىلدىكىدىن 79.9% ئاشقان، دېھقان، چارۋىچىلارنىڭ يىللىق ئوتتۇرىچە كىرىمى 847 يۈەنگە يېتىپ، 1980 - يىلدىكى 138 يۈەندىن 709 يۈەن ئاشقان، شۇنىڭ بىلەن بىللە، شەھەر، يېزا ئاھالىلىرىنىڭ ئامانەت قويغان پۇلى ئۈزلۈكسىز كۆپەيگەن. بۇلتۇر بانكىغا قويغان ئامانەت پۇل قالدۇقى 336 مىليون يۈەنگە يەتكەن بولۇپ، ئوتتۇرا ھېساب بىلەن ھەر بىر كىشىگە 700 يۈەندىن توغرا كېلىدىكەن.

«شەرق شامىلى» كۆمۈر كېنى دۆلەتكە 404 مىڭ يۈەن پايدا تاپشۇردى

كۇچا ناھىيىلىك «شەرق شامىلى» كۆمۈر كېنى ئۆتكەن بىر يىلدا قائىدە - تۈزۈملەرنى مۇكەممەللەشتۈرۈپ، ۋەزىپىنى ئېنىق بەلگىلەپ، مۇكاپاتلاش بىلەن جازالاشنى زىچ بىرلەشتۈرۈپ، ئىشچى - خىزمەتچىلەرنىڭ ئاكتىپلىقىنى قوزغىدى ھەمدە ئىككى نۆۋەت 100 كۈن بىخەتەر ئىشلەش پائالىيىتىنى يولغا قويدى. نەتىجىدە، بىر يىلدا قېزىلغان كۆمۈر 80 مىڭ 745 تونناغا يېتىپ، ئالدىنقى يىلدىكىدىن 29 مىڭ 848 توننا ئاشتى، پايدا 420 مىڭ يۈەنگە يېتىپ، ئالدىنقى يىلدىكىدىن 404 مىڭ يۈەن ئاشتى.

ئەبەيدۇللا مەھمۇت

ياقا يېزىلىق نېفىت ئايرىش زاۋۇتى ئىككى يىلدا دۆلەتكە 241 مىڭ يۈەن باج - پايدا تاپشۇردى

ئۆز مۇخبىرىمىز غەيرەت ئۆمەر خەۋەر قىلىدۇ: كۇچا ناھىيىسىدىكى ياقا يېزىسىنىڭ نېفىت ئايرىش زاۋۇتى 1989 - يىلدىن بۇيانقى ئىككى يىل ئىچىدە دۆلەتكە 241 مىڭ يۈەن باج - پايدا تاپشۇردى. بۇ زاۋۇت ئاقسۇ ۋىلايىتى بويىچە يېزا - بازار كارخانىلىرى ئىچىدە دۆلەتكە قوشقان تۆھپىسى ئەڭ كۆپ ئورۇن بولۇپ قالدى.

1984 - يىلدىن بۇيان تارىم ئويمانلىقىدا بۇرغىلانغان بىر نەچچە قۇدۇقتىن نېفىت چىقتى. ياقا يېزا رەھبەرلىكى ئۆز ئورنىنىڭ بۇ قۇدۇقلارغا يېقىن بولۇشىدەك ئەۋزەللىكىدىن پايدىلىنىپ، 1986 - يىلى 8 - ئايدا دۆلەت، كوللېكتىپ ۋە شەخسلەردىن 750 مىڭ يۈەن قەرز ئېلىپ، كىچىك تىپتىكى نېفىت ئايرىش زاۋۇتى قۇرغانىدى. شۇندىن بۇيان بۇ زاۋۇت مۇناسىۋەتلىك ئورۇنلارنىڭ قوللىشى، يېزىلىق پارتكوم بىلەن خەلق ھۆكۈمىتىنىڭ ياردىمى ئارقىلىق ئۆز كۈچىگە تايىنىپ ئىش كۆرۈش، جاپا - مۇشەققەتكە چىداپ ئىگىلىك يارىتىش روھىنى جارى قىلدۇردى. باشقۇرۇشنى، بىخەتەرلىكنى كۈچەيتتى. نەتىجىدە، ئاران 52 نەپەر ئادىمى بار بۇ زاۋۇت 1989 - يىلدىن بۇيان 750 مىڭ يۈەن قەرزىنى قايتۇردى، دۆلەتكە 241 مىڭ يۈەن باج - پايدا تاپشۇردى. ئۆتكەن بىر يىل ئىچىدىلا يېزىنىڭ سۇ قۇرۇلۇشى ئۈچۈن 56 مىڭ يۈەن، مەكتەپلەرنىڭ قىشلىق يېقىلغۇسى ئۈچۈن 100 توننا كۆمۈرنى ھەقسىز ياردەم قىلدى.

قىزىلسۇ قىرغىز ئاپتونوم ئوبلاستىدا كالا نەسلىنى ياخشىلاش ئىشلىرى چىڭ تۇتۇلماقتا. ئۆتكەن يىل ئىچىدە ئوبلاست بويىچە 25 مىڭدىن ئارتۇق كالىنىڭ نەسلى ياخشىلاندى.

سۈرەتتە: ئاتۇش شەھىرىدىكى كالا نەسىللەندۈرۈش پونكىتىغا ئېلىپ كېلىنگەن كالىلار.

جانتۆرە بوپۇن فوتوسى

شىنجاڭ ھەربىي رايونى ئاز سانلىق مىللەت كادىرلار قوشۇنى قۇرۇلۇشىغا ئەھمىيەت بەرمەكتە

شىنجاڭ ھەربىي رايونىغا قاراشلىق ھەر دەرىجىلىك قىسىم پارتىيە تەشكىلاتلىرى يېقىنقى بىر قانچە يىلدىن بۇيان، پارتىيىنىڭ مىللىي سىياسىتىنى ئەستايىدىل ئىجرا قىلىپ، ئاز سانلىق مىللەت كادىرلىرىنىڭ سىياسىي، مەدەنىيەت سەۋىيىسىنى ئۆستۈرۈشكە ئەھمىيەت بېرىپ، ئاز سانلىق مىللەت

كادىرلار قوشۇنى قۇرۇلۇشىنى كۈچەيتتى.

شىنجاڭ ھەربىي رايونىغا قاراشلىق ھەر دەرىجىلىك قىسىم پارتىيە تەشكىلاتلىرى ئاز سانلىق مىللەت كادىرلىرىنى مەركىزىي ھەربىي ئىشلار كومىتېتى، لەنجۇ ھەربىي رايونى، شىنجاڭ ھەربىي رايونىنىڭ مۇھىم يوليورۇقلىرىنى ئۆگىنىشكە ئۇيۇشتۇرغاندىن باشقا، ئۆگىنىشتە پايدىلىنىدىغان مۇھىم ماتېرىياللارنى ئۇيغۇرچىغا تەرجىمە قىلدۇرۇپ، ئۇلارنى ئۇيغۇرچە ماتېرىيال بىلەن تەمىن ئەتتى. ھەربىي رايون قىسىملاردىكى مۇنەۋۋەر ئاز سانلىق مىللەت جەڭچىلىرىنى ئۈرۈمچى تەلىم - تەربىيە چوڭ ئەترىتىدە، كادىرلىرىنى پارتىيە مەكتەپلىرىدە، ئالىي مەكتەپلەردە تەربىيىلىدى. ھازىر ئاز سانلىق مىللەت كادىرلىرى قوشۇنى ئىچىدە ئالىي مەكتەپنى پۈتتۈرگەنلەر 49% نى، ئوتتۇرا تېخنىكومنى پۈتتۈرگەنلەر 61% نى ئىگىلەيدۇ.

ھەربىي رايونى يەنە سىياسىي، مەدەنىيەت سەۋىيىسى يۇقىرى، قىسىم قۇرۇلۇشىدا كۆرۈنەرلىك نەتىجە ياراتقان مۇنەۋۋەر ئاز سانلىق مىللەت كادىرلىرىنى دەرىجە ئاتلىتىپ ئۆستۈردى. يېقىنقى بىر قانچە يىلدىن بۇيان دەرىجە ئاتلىتىپ ئۆستۈرۈلگەن ئاز سانلىق مىللەت كادىرلىرى ئۆستۈرۈشكە تېگىشلىك كادىرلار سانىنىڭ 20 پىرسەنتىنى ئىگىلىدى.

ئەنۋەر مۇھەممەت

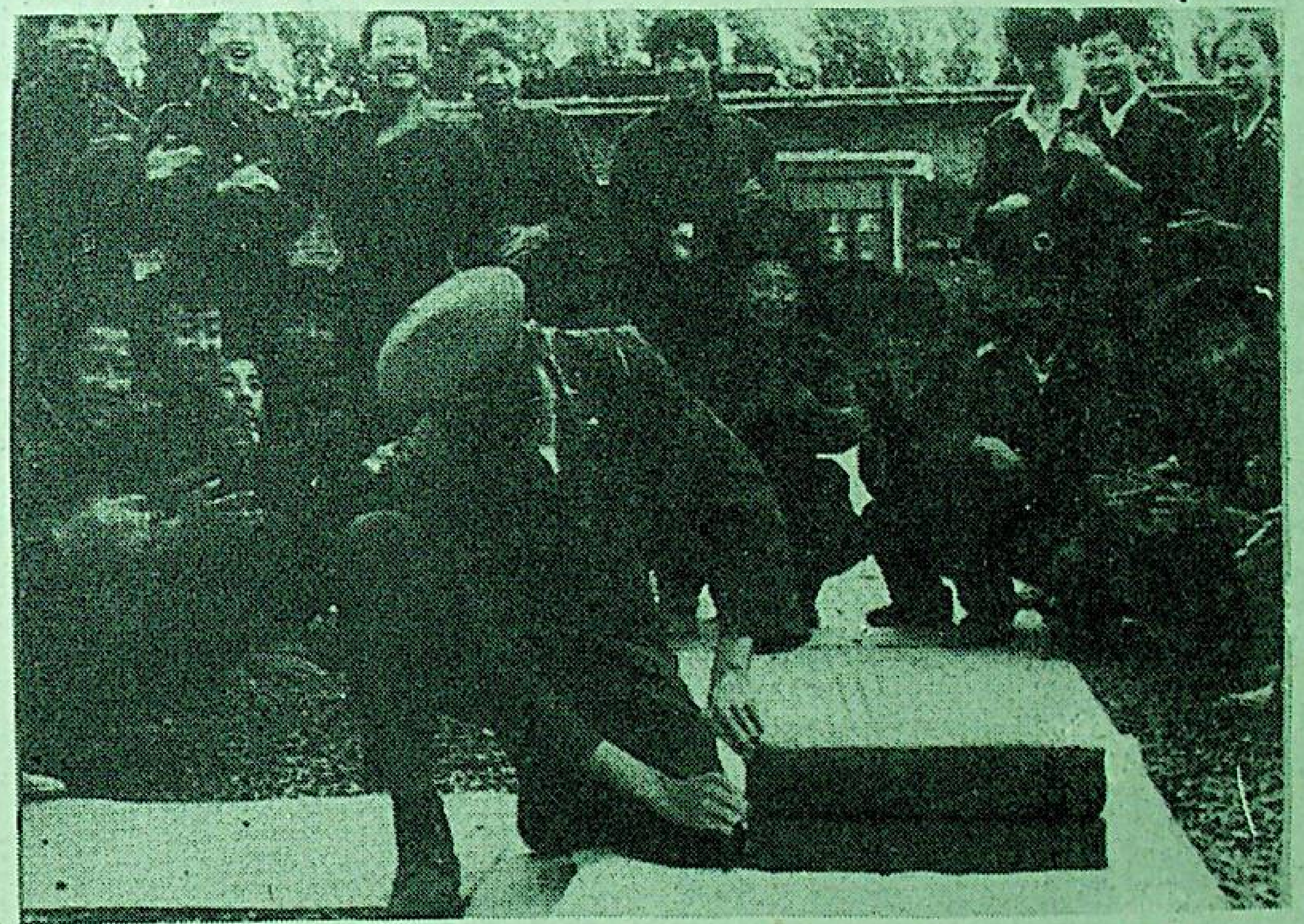

شىنجاڭ ھەربىي رايونىنىڭ مەلۇم قۇرۇلۇش ئەترىتى يېقىنقى ئۈچ يىلدىن بۇيان تاغلىق رايوندىكى يېزا - كەنتلەرنىڭ 200 گە يېقىن ھەر خىل ماشىنا، تراكتورىنى رېمونت قىلىپ بەرگەندىن سىرت، بۇ رايونلاردىكى 2000 دىن ئارتۇق ئوتتۇرا مەكتەپ ئوقۇغۇچىسىغا ھەربىي مەشىق ئۆگىتىپ ئۈرۈمچى شەھىرى ۋە ئاپتونوم رايون بويىچە ئۇدا ئۈچ يىل «ھۆكۈمەتنى ھىمايە قىلىپ، خەلقنى سۆيۈشتىكى ئىلغار ئورۇن»، «مىللەتلەر ئىتتىپاقلىقىدىكى ئىلغار ئورۇن» بولۇپ باھالاندى.

سۈرەتتە: ھەربىي مەشىق گۇرۇپپىسىنىڭ باشلىقى ئوقۇغۇچىلارغا يوتقان يىغىش مەشىقىنى ئۆگەتمەكتە.

جۇ خۇالەي فوتوسى

كۇچا ناھىيىسى 210 نەچچە ھەربىي ئائىلە تاۋابىئاتىنى ئىشقا ئورۇنلاشتۇردى

كۇچا ناھىيىسى ئارمىيىنى ھىمايە قىلىش، ھەربىيلەر ئائىلە تاۋابىئاتلىرىغا ئېتىبار بېرىشتە ئەمەلىي ئىش قىلىشتا چىڭ تۇرۇپ، ئىككى يىلدا 210 نەپەردىن كۆپرەك ھەربىيلەر ئائىلە تاۋابىئاتىنى ئىشقا ئورۇنلاشتۇرۇپ، قىسىم قۇرۇلۇشىغا كۈچلۈك ياردەم بەردى.

كۇچا ناھىيىسىدە كارخانا، كەسپىي ئورۇنلار كۆپ بولمىغاچقا، بۇ يەردە تۇرۇشلۇق قىسىملاردىكى ھەربىيلەرنىڭ ئائىلە تاۋابىئاتلىرىنى ئىشقا ئورۇنلاشتۇرۇش قىيىن مەسىلە بولۇپ قېلىپ، قىسىم كادىرلىرىنىڭ خاتىرجەم ھەربىي خىزمەت ئۆتىشىگە تەسىر يەتكەنىدى. ناھىيىلىك پارتكوم، ناھىيىلىك ھۆكۈمەت ئارمىيىنى ھىمايە قىلىش، ھەربىيلەر ئائىلە تاۋابىئاتلىرىغا ئېتىبار بېرىش خىزمىتىدە ئەمەلىي ئىش قىلىش ئۈچۈن، «كۇچادا تۇرۇشلۇق قىسىملاردىكى ھەربىيلەرنىڭ ئائىلە تاۋابىئاتلىرىنى خىزمەتكە ئورۇنلاشتۇرۇش بەلگىلىمىسى» نى تۈزۈپ، ئەمگەك تارماقلىرىدا بۇ ئىشقا مەسئۇل بولىدىغان مەخسۇس خادىم قويدى. ئۇلار ھەربىيلەرنىڭ ئائىلە تاۋابىئاتلىرىنى خىزمەتكە ئورۇنلاشتۇرۇشنى قىسىم قۇرۇلۇشىنى قوللاشنىڭ مۇھىم تەدبىرى سۈپىتىدە تۇتتى. ناھىيىلىك پارتكومنىڭ شۇجىسى قاتارلىق رەھبەرلەر قىسىملارغا بېرىپ، ئەھۋال ئىگىلەپ پىكىر ئالدى، بۇلتۇر 9 - ئايدا، پارتكوم شۇجىسى ناھىيىدىكى ئالاقىدار تارماقلارنىڭ مەسئۇللىرى بىلەن بىللە نەق مەيداندا ئىش بېجىرىپ، ھەربىيلەر ئائىلە تاۋابىئاتىدىن 12 كىشىنى نەق مەيداندىلا ئىشقا ئورۇنلاشتۇردى. ھازىر بۇ ناھىيىدە تۇرۇشلۇق قىسىملاردىكى ھەربىيلەر ئائىلە تاۋابىئاتىنىڭ 95% ى ئىشقا ئورۇنلاشتى.

جاڭ ياڭشىڭ

مۇھاجىرلار ۋە ئۇلارنىڭ ئائىلە - تاۋابىئاتلىرىنىڭ ھوقۇق - مەنپەئىتىنى قوغدايلى

ئاپتونوم رايونلۇق 1 - بىناكارلىق شىركىتى مۇھاجىرلارنىڭ ھوقۇق - مەنپەئىتىنى پائال قوغدىماقتا

ئاپتونوم رايونلۇق 1 - بىناكارلىق شىركىتى پارتكومى پارتىيىنىڭ مۇھاجىرلار سىياسىتىنى ئەمەلىيلەشتۈرۈشكە ئەھمىيەت بېرىپ، 60 - يىللاردا «چەتكە باغلانغان» دەپ تۆۋەنگە چۈشۈرۈۋېتىلگەن مۇھاجىرلارنىڭ سىياسىتىنى پائال ئەمەلىيلەشتۈرۈپ، ۋەتەنگە قايتقان مۇھاجىرلار، مۇھاجىرلار ئائىلە تاۋابىئاتلىرىنىڭ قانۇنىي ھوقۇق - مەنپەئىتىنى قوغدىدى.

1956 - يىلى شىنجاڭغا كەلگەن مۇھاجىر شى يۈچىن ئاپتونوم رايونلۇق 1 - بىناكارلىق شىركىتىنىڭ پەرزەنتلەر مەكتىپىگە تەقسىم قىلىنىپ ئوقۇتقۇچىلىق قىلغان. 1961 - يىلى «چەتكە باغلانغان» دەپ قارىلىپ ئائىلىسى بويىچە ئارشاڭ ناھىيىسىگە چۈشۈرۈۋېتىلگەن. پارتىيە 11 - نۆۋەتلىك مەركىزىي كومىتېتىنىڭ 3 - ئومۇمىي يىغىنىدىن كېيىن قالايمىقانچىلىقلار تۈگىتىلدى. ئاپتونوم رايونلۇق 1 - بىناكارلىق شىركىتى پارتكومى شى يۈچىن سەۋەبسىز تۆۋەنگە چۈشۈرۈۋېتىلگەن دەپ قاراپ، ئۇنىڭ سىياسىتىنى ئەمەلىيلەشتۈرۈشنى قارار قىلدى. شىركەت مۇھاجىرلار خىزمىتى كادىرى ھەر تەرەپلىمە ئىزدىنىپ 1984 - يىلى ئۇنىڭ ئائىلىسىدىكىلەرنى ئۈرۈمچى شەھىرىگە يۆتكەپ كەلدى. شى يۈچىن شىركەت مائارىپ بۆلۈمىگە ئورۇنلاشتۇرۇلدى، ئايالى بەلگىلىمە بويىچە پېنسىيىگە چىقىرىلدى، ئىككى بالىسىمۇ ئىشقا ئورۇنلاشتۇرۇلدى. ھازىرغىچە ئۇنىڭ باشقا بالىلىرىمۇ ئىشقا ئورۇنلاشتۇرۇلدى، ھەم ئۇنىڭغا بىنادىن بىر يۈرۈش ئۈچ ئېغىزلىق ئۆي تەقسىم قىلىپ بېرىلدى. شى يۈچىننىڭ ئائىلىسىدىكىلەر پارتىيىنىڭ مۇھاجىرلار سىياسىتىگە ۋە شىركەت پارتكومىنىڭ غەمخورلۇقىغا سەممىي رەھمەت ئېيتتى. بۇ ئىش ئۇنىڭ چەت ئەلدىكى ئۇرۇق - تۇغقانلىرى ئارىسىدىمۇ ياخشى تەسىر پەيدا قىلدى. ئۇنىڭ شياڭگاڭدىكى ئىنىسى شى يۈمىن ئەپەندى شىركەتكە ئالاھىدە خەت يېزىپ رەھمەت ئېيتتى ھەم شىركەتكە بىر پىكاپ سوۋغا قىلدى.

شى يۈچىن ھازىر ئالىي لېكتور، ئاپتونوم رايونلۇق بىناكارلىق باش شىركىتى مۇھاجىرلار بىرلەشمىسىنىڭ ئەزاسى، ئۇ ئاپتونوم رايونىمىزنىڭ قۇرۇلۇش ئىشلىرىغا داۋاملىق تۆھپە قوشىدىغانلىقىنى بىلدۈردى.

ۋۇشيېن

سانجى خۇيزۇ ئاپتونوم ئوبلاستى مۇھاجىرلارنىڭ ھوقۇق - مەنپەئىتىنى قوغداش قانۇنىنى پائال تەشۋىق قىلماقتا

«جۇڭخۇا خەلق جۇمھۇرىيىتىنىڭ ۋەتەنگە قايتقان مۇھاجىرلار، مۇھاجىرلار ئائىلە تاۋابىئاتلىرىنىڭ قانۇنىي ھوقۇق - مەنپەئىتىنى قوغداش قانۇنى» ئېلان قىلىنغاندىن كېيىن، سانجى خۇيزۇ ئاپتونوم كۆتۈرۈلۈپ، بۇ قانۇن ئائىلىلەرگىچە تەشۋىق قىلىندى.

ئۇلار بۇ قانۇننى كەڭ تەشۋىق قىلىش بىلەن بىللە، ئۇنى ئىزچىللاشتۇرۇشنى چىڭ تۇتتى. ماناس

جۇڭغار ۋادىسىدىكى مەرىپەت يۇلتۇزى

مۇقەددىمە

جۇڭغار ئويمانلىقىنىڭ غەربىي چېتىگە جايلاشقان گۈزەل شەھەر بورتالا شەھىرىدە بىر ئەسىرگە يېقىن ۋاقىتتىن

— بورتالا شەھەرلىك ئۇيغۇر 1 - ئوتتۇرا مەكتىپى توغرىسىدا

ئۆز مۇخبىرىمىز ئابدۇجېلىل ئابدۇۋايىت، ئىختىيارىي مۇخبىرىمىز تۇرسۇن ئىمىن

شەھىرىدە بىر ئەسىرگە يېقىن ۋاقىتتىن بۇيان گويا بىر ئۆچمەس يۇلتۇزدەك سانسىزلىغان سەبىي قەلبلەرنى، قاراڭغۇ دىللارنى يورۇتۇپ كېلىۋاتقان بىر بىلىم ئوچىقى - بورتالا شەھەرلىك ئۇيغۇر 1 - ئوتتۇرا مەكتىپى قەد كۆتۈرۈپ تۇرىدۇ. بۇ مەكتەپنىڭ بوسۇغىسىغا قەدەم قويغان ھەر قانداق بىر ئادەم يېڭىدىن مىللىي ئۇسلۇبتا كۆركەم قىلىپ سېلىنغان تۆت قەۋەتلىك ئوقۇتۇش بىناسىنىڭ پېشانىسىگە كۆزگە كۆرۈنەرلىك دەرىجىدە چوڭايتىپ يېزىلغان «1910 ، 1990» دېگەن رەقەملەردىن بۇ مەكتەپنىڭ شانلىق تارىخىغا ئاپىرىن ئوقۇماي تۇرالمايدۇ.

مەكتەپ تارىخىدىن پاراڭ

بورتالا شەھەرلىك ئۇيغۇر 1 - ئوتتۇرا مەكتەپنىڭ تارىخى توغرىسىدا توختالغاندا گەپنى خېلى ئۇزۇندىن باشلاشقا توغرا كېلىدۇ. بورتالا شەھىرىدىكى ئۇيغۇرلار مائارىپ ئىشلىرىغا خېلى بۇرۇنلا كۆڭۈل بۆلگەن ھەم بورتالا تارىخىدا تۇنجى بولۇپ يېڭى مەكتەپ ئاچقان. 1910 - يىلى ئاتۇش بويامەتلىك مەرىپەتپەرۋەر موللا توختى ئىمام بۇ شەھەردىكى قورۇسىدا (ئۇيغۇر 1 - ئوتتۇرا مەكتەپنىڭ ھازىرقى ئورنى) «تەلىمىيە» دېگەن نام بىلەن بىر سىنىپلىق مەكتەپ ئېچىپ، تۇنجى تۈركۈمدە 26 ئوقۇغۇچى قوبۇل قىلىپ ئوقۇتۇش باشلىغان. مانا بۇ ھازىرقى بورتالا شەھەرلىك ئۇيغۇر 1 - ئوتتۇرا مەكتەپنىڭ دەسلەپكى ھۇلى بولۇپ ھېسابلىنىدۇ. بۇ مەكتەپ 1917 - يىلغا كەلگەندە تەرەققىي قىلىپ سىنىپ ئىككىگە، ئوقۇغۇچى 60 قا يەتكەن. 1949 - يىلغا كەلگەندە تېخىمۇ تەرەققىي قىلىپ، سىنىپ 19 غا، ئوقۇتقۇچى، ئوقۇغۇچى 600 دىن كۆپرەككە يەتكەن. بۇ مەكتەپ ئازادلىققىچە بولغان 39 يىل ئىچىدە 1860 ئوقۇغۇچىنى باشلانغۇچ مەكتەپ سەۋىيىسىگە، 850 ئوقۇغۇچىنى تولۇقسىز ئوتتۇرا مەكتەپ سەۋىيىسىگە يەتكۈزۈپ، مىللىي مائارىپ ئىشلىرىنىڭ يۈكسىلىشىگە كۆرۈنەرلىك تۆھپە قوشقان.

ئازادلىقتىن كېيىن، بولۇپمۇ پارتىيە 11 - نۆۋەتلىك مەركىزىي كومىتېتىنىڭ 3 - ئومۇمىي يىغىنىدىن بۇيان، بۇ ئۇيغۇر ئوتتۇرا مەكتەپنىڭ ئوقۇش - ئوقۇتۇش خىزمىتى تېز يۈكسىلىپ، سىنىپى 44 كە ئوقۇتقۇچى، ئوقۇغۇچىلىرى 1700 گە يەتكەن. 41 يىل ئىچىدە 10 مىڭدىن ئارتۇق ئوقۇغۇچى مەكتەپ پۈتتۈرگەن، بۇلارنىڭ ئىچىدىكى 500 گە يېقىن ئوقۇغۇچى ئالىي ۋە ئوتتۇرا تېخنىكوم مەكتەپلىرىگە قوبۇل قىلىنغان.

ئىسلاھات قويىنىدا ئىلگىرىلەش

بورتالا شەھەرلىك ئۇيغۇر 1 - ئوتتۇرا مەكتىپى رەھبەرلىكى پارتىيىنىڭ مائارىپ فاڭجېنىنى ئەترابلىق ئىزچىللاشتۇرۇپ، ئۆزلىرى تەربىيىلەۋاتقان ياش ئەۋلادلارنى تۆت ئاساسىي پرىنسىپقا سادىق، پارتىيىنى، سوتسىيالىزمنى قىزغىن سۆيىدىغان، كەسپىنى پىششىق بىلىدىغان يارامىلىق ئىختىساسلىق خادىملاردىن قىلىپ تەربىيىلەپ چىقىش ئۈچۈن، ئوقۇش - ئوقۇتۇش ئىشلىرىنى ئىسلاھ قىلىشنى چىڭ تۇتۇپ، باشلانغۇچ، تولۇقسىز ئوتتۇرا ۋە تولۇق ئوتتۇرا سىنىپلىرىنى تەدرىجىي ھالدا ئېچىپ ۋە كېڭەيتىپ ئوقۇغۇچىلارنى سىستېمىلىق تەربىيىلەپ يېتىشتۈرۈشنى تۈزۈملەشتۈرگەن. ئوقۇتۇشتا، كۆپ يىللاردىن بۇيان، ئوقۇش - ئوقۇتۇش ئەمەلىيىتىدە يېزىلغان ئىجابىي ۋە سەلبىي جەھەتتىكى تەجرىبىلەرنى ئەستايىدىل يەكۈنلەپ، ئوقۇش - ئوقۇتۇش ئىسلاھاتىنى ئىقتىسادىي تۈزۈلمە ئىسلاھاتىنىڭ تەلىپىگە ماسلاشتۇرۇشنى ۋە مائارىپ تۈزۈلمىسىنى، جۈملىدىن مىللىي مائارىپ تۈزۈلمىسىنى ئىسلاھ قىلىشنى مىللىي مائارىپنى يۈكسەلدۈرۈشنىڭ بىردىنبىر ئاچقۇچى سۈپىتىدە چىڭ تۇتقان. مەكتەپ رەھبەرلىكى ئوقۇتۇش سۈپىتىنى ئۆستۈرۈشتە، ئالدى بىلەن، ئوقۇتقۇچىلار قوشۇنىنىڭ كەسپ ساپاسىنى ئۆستۈرۈشنى چىڭ تۇتقان. ئوقۇتقۇچىلارغا قارىتا 28 تۈرلۈك ئىش ئورنى مەسئۇلىيەت تۈزۈمىنى يولغا قويۇپ، مەسئۇلىيەت، ھوقۇق ۋە مەنپەئەتتىن ئىبارەت ئۈچ تەرەپنى زىچ بىرلەشتۈرگەن. ئوقۇتقۇچىلارنى بىر تەرەپتىن، ئۆز كەسپلىرى بويىچە ئوچۇق دەرس ئۆتۈشكە، ئوقۇتۇش تەتقىقاتى، ئىلمىي مۇھاكىمە ئىشلىرى بىلەن شۇغۇللىنىشقا ئۈندەشتۈرسا، يەنە بىر تەرەپتىن 57 ئوقۇتقۇچىنى ئىلگىرى - ئاخىر بولۇپ، بېيجىڭ، ئۈرۈمچى، ئىلى، قەشقەر، تۇرپان، قۇمۇل قاتارلىق جايلاردىكى مەكتەپلەرگە بىلىم ئاشۇرۇشقا ئەۋەتىپ تەربىيىلىگەن. ئوقۇغۇچىلارنى كونكرېت ئەھۋالغا ئاساسەن بەش تىپقا ئايرىپ، كېسەلگە قاراپ دورا بېرىش ئۇسۇلى بويىچە تەربىيىلەپ، كۆرۈنەرلىك ئۈنۈم ھاسىل قىلغان.

خىراجەت قەيەردىن كېلىدۇ؟

مەكتەپنىڭ ئوقۇش - ئوقۇتۇش خىزمىتىنى يۈكسەلدۈرۈشنى كۈچلۈك ئىقتىسادىي ئاساسقا ئىگە بولۇشتىن ئايرىپ قاراشقا بولمايدۇ. ئۇنداقتا، يېتەرلىك مەبلەغقە قانداق ئېرىشكىلى بولىدۇ؟ بۇ مەسىلىنى بورتالا شەھەرلىك ئۇيغۇر 1 - ئوتتۇرا مەكتىپى تۆۋەندىكىدەك ھەل قىلغان.

يېقىنقى يىللاردىن بۇيان، بۇ مەكتەپتە ئوقۇيدىغان ئوقۇغۇچىلارنىڭ يىلدىن يىلغا كۆپىيىشىگە ئەگىشىپ، سىنىپ ۋە ئوقۇتۇش ئەسلىھەلىرى يېتىشمەسلىك ئەھۋالى كېلىپ چىققان. مەكتەپ رەھبەرلىكى بۇنداق ئەھۋالنى ئۆزگەرتىش ئۈچۈن، جاپاغا چىداپ ئىگىلىك تىكلەش ئىرادىسىگە كەلگەن. ئۇلار 1980 - يىلدىن بۇيان، نورمال ئوقۇش - ئوقۇتۇش خىزمىتىگە تەسىر يەتكۈزمىگەن ھالدا ئوقۇتقۇچى، ئوقۇغۇچىلارنى تەشكىللەپ، 100 مودىن ئارتۇق يەرگە قەلەمچە قويۇپ، ئۈچ يىلدىن كېيىن ھەر يىلى ئوتتۇرا ھېساب بىلەن 7000 يۈەندىن ئارتۇق كىرىم قىلغان. ئوقۇتۇش بىنالىرىنى رېمونت قىلىش، ياتاق، ئىسكىلات ۋە يەسلى قاتارلىق قۇرۇلۇشلارنى سېلىشتا ئۆزلىرى قول سېلىپ ئىشلەش ئارقىلىق ئون يىلدا 190 مىڭ يۈەندىن ئارتۇق خىراجەتنى تېجەپ قالغان. مەكتەپ رەھبەرلىكى يەنە تولۇقسىز ۋە تولۇق ئوتتۇرا سىنىپلارنى پۈتتۈرگەن ئوقۇغۇچىلارنى ۋە جەمئىيەتتە ئىش كۈتۈپ تۇرغان ياشلارنى ئاساس قىلىپ، 1987 - يىلى بىر گىلەمچىلىك كەسپىي سىنىپى، 1989 - يىلى يەنە بىر ئائىلە ئېلېكتر سايمانلىرىنى رېمونت قىلىش كەسپىي سىنىپى ئاچقان. ئۇلار گىلەمچىلىكتىنلا يىلىغا 10 مىڭ يۈەندىن ئارتۇق كىرىم قىلغان. گىلەملەر سۈپەتلىك توقۇلغاچقا، ئاپتونوم رايونىمىزنىڭ ۋە ئىچكىرى ئۆلكىلەرنىڭ بازارلىرىغا سېلىنغان ۋە بەزىلىرى چەت ئەللەرگە ئىمپورت قىلىنغان. 1988 - يىلى بۇ مەكتەپ شەھەرگە قاراشلىق ھەر قايسى ساھەلەرنى مائارىپقا ياردەم بېرىشكە سەپەرۋەر قىلىپ، 300 مىڭ يۈەندىن ئارتۇق ئىئانە توپلاپ، كۆلىمى 1500 كۋادرات مېتىر كېلىدىغان تۆت قەۋەتلىك ئوقۇتۇش بىناسىدىن بىرنى سالغان.

ئىدىيىۋى - سىياسىي تەربىيە ھالقىسى - ئوقۇتۇشتىكى بىر مۇھىم ھالقا

بۇ مەكتەپ ئوقۇتقۇچى، ئوقۇغۇچىلارغا قارىتىلغان ئىدىيىۋى-سىياسىي تەربىيىنى نۆۋەتتىكى مەركىزىي ۋەزىپىلەرگە ۋە ۋەزىيەت تەربىيىسىگە بىرلەشتۈرگەن ھالدا بوشاشتۇرماستىن چىڭ تۇتقان. ئۇلار شۇ مەقسەتتە، قانۇن - تۈزۈم تەربىيىسى، مىللەتلەر ئىتتىپاقلىقى تەربىيىسى، لېي فېڭدىن ئۆگىنىش تەربىيىسى ئېلىپ بېرىپ، ئوقۇتقۇچى، ئوقۇغۇچىلارنىڭ ئىدىيىۋى - سىياسىي ئېڭىنى، ۋەتەنپەرۋەرلىك روھىنى ئۆستۈرۈشكە ئەھمىيەت بەرگەن. شۇ ئاساستا بۇ مەكتەپ يېقىنقى يىللاردىن بۇيان، قانۇن ساۋاتلىرىنى ئومۇملاشتۇرۇش، ئوقۇتۇش ئىسلاھاتىنى چوڭقۇرلاشتۇرۇش، تىرىشچانلىق بىلەن ئىشلەپ، ئىقتىسادچىللىق بىلەن مەكتەپ باشقۇرۇش، كەسپىي تېخنىكا مائارىپىنى يولغا قويۇش، تەنتەربىيە پائالىيەتلىرىنى جانلاندۇرۇش قاتارلىق جەھەتلەردە كۆپ قېتىم شەھەر، بورتالا موڭغۇل ئاپتونوم ئوبلاستى ۋە ئاپتونوم رايون بويىچە ئىلغار كوللېكتىپ بولۇپ باھالىنىپ تەقدىرلەنگەن. بۇ مەكتەپنىڭ ئۆسمۈرلەر پۇتبول كوماندىسى بىر قېتىم مەملىكەت بويىچە ئېلىپ بېرىلغان پۇتبول مۇسابىقىسىدە 3 - لىككە ئېرىشىپ، دۆلەتلىك مائارىپ كومىتېتى، مەركىزىي ئىتتىپاق كومىتېتى ۋە دۆلەتلىك تەنتەربىيە كومىتېتى قاتارلىق ئورۇنلار تەرىپىدىن تەقدىرلەنگەن.

مائارىپ ئۈچۈن ئەمەلىي ئىش قىلايلى

تۆكەن بوۋاي پۇلنىڭ كۆزىگە قارىمىدى

موڭغۇلكۈرە ناھىيىسىنىڭ شوتا يېزىسىدا ئۇزۇندىن بۇيان بۇدا بېقىپ كېلىۋاتقان تۆكەن ئالىم بوۋاي بۇ يىل 1 - ئاينىڭ 18 - كۈنى يېزىلاردىكى ئوتتۇرا باشلانغۇچ مەكتەپلەرنىڭ خەتەرلىك ئۆيلىرىنى رېمونت قىلىشقا ئىشلىتىش ئۈچۈن، ناھىيىلىك مائارىپ ئىدارىسىگە 10 مىڭ يۈەن ئىئانە قىلىپ، ئاممىنىڭ ماختىشىغا سازاۋەر بولدى.

بۇلتۇر موڭغۇلكۈرە ناھىيىلىك پارتكوم خەلق ھۆكۈمىتى ۋە ناھىيىلىك مائارىپ ئىدارىسى ناھىيە تەۋەسىدىكى ئوتتۇرا، باشلانغۇچ مەكتەپلەرنىڭ خەتەرلىك ئۆيلىرىنى ئۆزگەرتىش، ئوقۇش - ئوقۇتۇش شارائىتىنى ياخشىلاش يۈزىسىدىن ئاممىنى مائارىپنى قوللاشقا، مائارىپ ئۈچۈن پۇل ئىئانە قىلىشقا سەپەرۋەر قىلغانىدى.

شۇنىڭدىن كېيىن، ناھىيە تەۋەسىدىكى نۇرغۇنلىغان يەككە تىجارەتچىلەر، دېھقانلار، چارۋىچىلار، كەسپىي باقمىچى ئائىلىلەر چامىنىڭ يېتىشىچە مائارىپقا پۇل ئىئانە قىلدى. ئەمما بۇنىڭ ئىچىدە ئەڭ كۆپ پۇل ئىئانە قىلغۇچى يەنىلا 71 ياشلىق تۆكەن بوۋاي بولدى.

قۇتلۇق تۇرسۇن نەزەر

...مەنپەئەتنى قوغداش قانۇنى» ئېلان قىلىنغاندىن كېيىن، سانجى خۇيزۇ ئاپتونوم ئوبلاستى بۇ قانۇننى كەڭ، چوڭقۇر تەشۋىق قىلىپ، ئوبلاستتىكى 85% تىن كۆپ كادىر، ئاممىنى قانۇننىڭ مەزمۇنىدىن خەۋەردار قىلدى.

بۇ ئوبلاستتا ۋەتەنگە قايتقان مۇھاجىرلار، مۇھاجىرلار ئائىلە تاۋابىئاتلىرى كۆپرەك. بۇ قانۇن ئېلان قىلىنغاندىن كېيىن، ئوبلاستلىق خەلق قۇرۇلتىيى دائىمىي كومىتېتىنىڭ بىر نەپەر مۇئاۋىن مۇدىرى، ئىككى نەپەر ئوبلاست باشلىقى تەشۋىقاتنى تۇتتى، بۇلتۇر 12 - ئاينىڭ 8 - كۈنى ئوبلاستلىق خەلق ھۆكۈمىتى بىرلىكسەپ، ئەدلىيە قاتارلىق تارماقلارنىڭ مەسئۇللىرىنى يىغىپ يىغىن ئېچىپ، بۇ قانۇننى تەشۋىق قىلىشقا ئائىت ئىشلارنى مۇزاكىرە قىلدى، يىغىندىن كېيىن ئوبلاست بويىچە يۇقىرىدىن تۆۋەنگىچە «جۇڭخۇا خەلق جۇمھۇرىيىتىنىڭ ۋەتەنگە قايتقان مۇھاجىرلار، مۇھاجىرلار ئائىلە تاۋابىئاتلىرىنىڭ ھوقۇق - مەنپەئەتىنى قوغداش قانۇنى»نى ئۆگىنىش، ئىزچىللاشتۇرۇش دولقۇنى قىلىش بىلەن بىللە، ئۇنى ئىزچىللاشتۇرۇشنى چىڭ تۇتتى. ماناس ناھىيىسىدىكى مۇھاجىرلار خىزمىتى كادىرلىرى تاشىرقاي سۇ ئامبىرىدىكى مۇھاجىر ئائىلە تاۋابىئاتى ياڭ گوپىڭنىڭ بېلىق بېقىشتىن ئالىدىغان ئەچچە مىڭ يۈەن پۇلىنىڭ ئەمەلىيلەشمىگەنلىكىنى بايقاپ، ناھىيىلىك مۇھاجىرلار ئىشخانىسىدىكىلەر بىلەن بېلىقچىلىق مەيدانىنىڭ رەھبەرلىكىنى ئىزدەپ بۇ مەسىلىنى ھەل قىلدى. ئوبلاستلىق خەلق قۇرۇلتىيى مىللىي ئىشلار ۋە مۇھاجىرلار ئىشلىرى كومىتېتىدىكىلەر ئوبلاستلىق مۇھاجىرلار ئىشخانىسىدىكىلەر بىلەن بىللە ناھىيە، شەھەرلەرگە چوڭقۇر چۆكۈپ بۇ قانۇننى تەشۋىق قىلىش ۋە ئىزچىللاشتۇرۇش ئەھۋالىنى تەكشۈردى، ۋەتەنگە قايتقان مۇھاجىرلار، مۇھاجىرلار ئائىلە تاۋابىئاتلىرى كۆپرەك يېزا، كەنتلەرنى زىيارەت قىلدى، كۆپلىگەن ۋەتەنگە قايتقان مۇھاجىرلار، مۇھاجىرلار ئائىلە تاۋابىئاتلىرىنىڭ پىكىر ۋە تەلەپلىرىنى ئاڭلىدى.

خەن شىلۇ

ياڭ شاڭكۈن گۇاڭدۇڭنىڭ خۇيجۇ شەھىرىنى كۆزدىن كەچۈردى

شىنخۇا ئاگېنتلىقى، گۇاڭجۇ، 3 - فېۋرال تېلېگراممىسى. دۆلەت رەئىسى ياڭ شاڭكۈن 1 - ئاينىڭ 31 - كۈنى گۇاڭدۇڭ ئۆلكىسىنىڭ خۇيجۇ شەھىرىدىكى داياۋەننى كۆزدىن كەچۈردى.

رەئىس ياڭ شاڭكۈن گۇاڭدۇڭ ئۆلكىسىنىڭ باشلىقى يې شۈەنپىڭنىڭ ھەمراھلىقىدا، خۇيجۇ شەھىرىدىكى «مۇشۇك ئېيىق» ئاپتوموبىل شىركىتىنىڭ قۇرۇلۇش مەيدانىغا كەلدى. ئۇ چەت ئەللىك باشقۇرۇش خادىملىرىدىن قۇرۇلۇش ئەھۋالى، قۇرۇلۇش كۆلىمى، ئىشقا كىرىشتۈرۈلىدىغان ۋاقىت قاتارلىقلارنى تەپسىلىي سورىدى. رەئىس ياڭ شاڭكۈن «مۇشۇك ئېيىق» 1 - قارارلىق قۇرۇلۇشىنىڭ 1992 - يىلى پۈتۈپ ئىشلەپچىقىرىشقا كىرىشتۈرۈلىدىغانلىقىنى، يىلىغا 100 مىڭ ئاپتوموبىل ئىشلەپچىقىرىش ئىقتىدارىغا ئىگە بولىدىغانلىقىنى ئاڭلاپ ئىنتايىن خۇشال بولدى. رەئىس ياڭ شاڭكۈن مۇنداق دېدى: ئۆتكەن بىر مەزگىلدە چەت ئەللەردە بەزىلەر: جۇڭگونىڭ ئىشىكنى ئېچىۋېتىش سىياسىتىدە ئۆزگىرىش بولىدۇ، دەپ قارىغانىدى. «مۇشۇك ئېيىق» قۇرۇلۇشىنىڭ تەرەققىياتى بىزنىڭ ئىسلاھات ئېلىپ بېرىش، ئىشىكنى ئېچىۋېتىش سىياسىتىمىزنىڭ ئۆزگەرمىگەنلىكىنى، ئېلىمىزنىڭ ئىشىكنى ئېچىۋېتىش خىزمىتىنىڭ ئۈزلۈكسىز ئالغا ئىلگىرىلەۋاتقانلىقىنى ئىسپاتلىدى.

رەئىس ياڭ شاڭكۈن يەنە داياۋەندىكى خۇيجۇ پورت قۇرۇلۇشىنى كۆزدىن كەچۈردى.

جۇڭگو كوممۇنىستىك ياشلار ئىتتىپاقى مەركىزىي كومىتېتى دائىمىي كومىتېتىنىڭ كېڭەيتىلگەن يىغىنى ئۆتكۈزۈلدى

شىنخۇا ئاگېنتلىقى، بېيجىڭ خەۋىرى: يېقىندا ئاياغلاشقان جۇڭگو كوممۇنىستىك ياشلار ئىتتىپاقى مەركىزىي كومىتېتى دائىمىي كومىتېتىنىڭ كېڭەيتىلگەن يىغىنىدا ياشلار ئىتتىپاقى مەركىزىي كومىتېتىنىڭ 1 - شۇجىسى سۇڭ دېفۇ «خىزمەتلەرنى تىرىشىپ ئەمەلىيلەشتۈرەيلى، قۇرۇق گەپ سېتىشتىن قاتتىق ساقلىنايلى» دېگەن تېمىدا سۆز قىلىپ، ياشلار ئىتتىپاقىنىڭ ھەر دەرىجىلىك تەشكىلاتلىرىدىن كوممۇنىستىك ياشلار ئىتتىپاقىنىڭ خىزمەت ئەمەلىيىتىگە بىرلەشتۈرۈپ، پارتىيىنىڭ 13 - نۆۋەتلىك مەركىزىي كومىتېتى 7 - ئومۇمىي يىغىنىنىڭ روھىنى ئەستايىدىل ئىزچىللاشتۇرۇشنى ھەم ئەمەلىيلەشتۈرۈشنى تەلەپ قىلدى.

يىغىندا جياڭ زېمىن، لى پېڭ قاتارلىق يولداشلارنىڭ سۆزلىرى ۋە «ج ك پ مەركىزىي كومىتېتىنىڭ خەلق ئىگىلىكى تەرەققىياتى ۋە ئىجتىمائىي تەرەققىياتنىڭ ئون يىللىق پىلانى ھەم 8 - بەش يىللىق پىلانىنى تۈزۈش توغرىسىدىكى تەكلىپى» ئەستايىدىل ئۆگىنىلدى. يىغىنغا قاتناشقان يولداشلار بىردەك مۇنداق دەپ ھېسابلىدى: پارتىيە 13 - نۆۋەتلىك مەركىزىي كومىتېتىنىڭ 7 - ئومۇمىي يىغىنى ئېلىمىزنىڭ كەلگۈسى ئون يىلدا سوتسىيالىستىك زامانىۋىلاشتۇرۇش قۇرۇلۇشىنىڭ پارلاق ئىستىقبالىنى يارىتىش، خەلق ئىگىلىكىنىڭ 2 - باسقۇچتىكى ستراتېگىيىلىك نىشانىغا يېتىشتىكى مۇھىم يىغىن بولدى. بۇ يىغىندا ماقۇللانغان «تەكلىپ» ئېلىمىزدىكى ھەر مىللەت خەلقىنى، جۈملىدىن ياشلارنى داۋاملىق ئىلگىرىلەشكە يېتەكلەيدىغان پروگramما خاراكتېرلىك ھۆججەت، كوممۇنىستىك ياشلار ئىتتىپاقى تەشكىلاتلىرى چوقۇم خىزمەت ئەمەلىيىتىدە پارتىيە مەركىزىي كومىتېتىنىڭ يوليورۇقلىرىنى ئىجادىي ئەمەلىيلەشتۈرۈپ، بارلىق ئىتتىپاق ئەزالىرى ۋە ياشلارنى سەپەرۋەر قىلىپ ۋە يېتەكلەپ، خەلق ئىگىلىكى ۋە ئىجتىمائىي تەرەققىياتنىڭ ئون يىللىق پىلانى ۋە 8 - بەش يىللىق پىلانىنى ئەمەلگە ئاشۇرۇش ئۈچۈن ئاكتىپ ھەسسە قوشۇشى لازىم.

يىغىندا «كوممۇنىستىك ياشلار ئىتتىپاقىنىڭ 8 - بەش يىللىق پىلاندىكى قۇرۇلۇش، ئىسلاھات ۋە تەرەققىيات پىلانى»غا تۈزىتىش كىرگۈزۈلدى ۋە ئۇ قاراپ چىقىلدى.

(بېشى 1 - بەتتە)

قولىغا كەلتۈرگەن نەتىجىلەرنىمۇ كۆرۈشىمىز، ھازىرنىمۇ كۆرۈشىمىز، ساقلىنىۋاتقان مەسىلىلەرنىمۇ كۆرۈشىمىز، كەلگۈسى تەرەققىيات يۈزلىنىشى ۋە ئىستىقبالىنىمۇ كۆرۈشىمىز، بۇ ئارقىلىق ئىدىيىنى، تونۇشنى، ھەرىكەتنى بىرلىككە كەلتۈرۈپ، ئورتاق كۈرەش نىشانىغا قاراپ ئىلگىرىلىشىمىز لازىم.

سۇڭ خەنلياڭ تەكىتلەپ مۇنداق دەپ كۆرسەتتى: 1) يېزا ئىگىلىكى خەلق ئىگىلىكىنىڭ ئاساسى، نۆۋەتتە يېزا ئىگىلىكىنىڭ ئاساسلىق ئورنىنى تېخىمۇ كۈچەيتىش كېرەك، يېزا ئىگىلىكى خەلق ئىگىلىكىنىڭ ئاساسى بولۇپلا قالماي سىياسىي ۋە ئىجتىمائىي مۇقىملىقنىڭمۇ ئاساسى، ئۇ ھەم ئىقتىسادىي مەسىلە، ھەم سىياسىي مەسىلە، شۇڭا يېزا ئىگىلىكىنى تەرەققىي قىلدۇرۇشنى قەتئىي، ئېغىشماي ئىقتىسادىي خىزمەتلەرنىڭ ئالدىنقى قاتارىغا قويۇشىمىز، يېزا ئىگىلىكىنى تەرەققىي قىلدۇرۇشنى ئاپتونوم رايون ۋە ۋىلايەت، ئوبلاست، ناھىيە (شەھەر) لەردىكى ھەر دەرىجىلىك پارتىيە تەشكىلاتلىرىنىڭ مۇھىم ۋەزىپىسى سۈپىتىدە تۇتۇشىمىز لازىم. ئاپتونوم رايونىمىزنىڭ ئەمەلىيىتىگە ئاساسەن، يېزا ئىگىلىكىنىڭ ئاساسلىق ئورنىنى كۈچەيتىشتە بىز ئالدى بىلەن پارتىيە 13 - نۆۋەتلىك مەركىزىي كومىتېتى 7 - ئومۇمىي يىغىنىنىڭ روھى بويىچە ئون يىللىق ئورنىغا قويۇشىمىز لازىم. 2) ھەر دەرىجىلىك پارتىيە، ھۆكۈمەتلەر يېزا ئىگىلىكىنى راۋاجلاندۇرۇشنى كۈندىلىك مۇھىم ئىشلار كۈنتەرتىپىگە كىرگۈزۈشى، ئاساسىي زېھنىنى يېزا ئىگىلىكىگە قارىتىشى، ۋىلايەت، ئوبلاست، ناھىيە (شەھەر) لەرنىڭ پارتكوم شۇجىلىرى، ئوبلاست باشلىقلىرى، ۋالىيلار، ھاكىملار يېزا ئىگىلىكىنى بىۋاسىتە تۇتۇشى لازىم. 3) ھەر ساھە، ھەر كەسىپتىكىلەرنى يېزا ئىگىلىكىگە ياردەم بېرىشكە سەپەرۋەر قىلىش كېرەك، ھەر دەرىجىلىك پارتكوم ۋە ھۆكۈمەتلەرنىڭ رەھبەرلىكىدە ھەر ساھە، ھەر كەسىپ ۋە ھەر قايسى تارماقلاردىن كۈچ تەشكىللەپ غايەت زور بىرلەشمە كۈچ شەكىللەندۈرۈش كېرەك. ھەر ساھە، ھەر كەسىپتىكىلەرنىڭ خىزمىتىنى ھەقىقىي تۈردە يېزا ئىگىلىكىنى تەرەققىي قىلدۇرۇشقا بويسۇندۇرۇش ۋە خىزمەت قىلدۇرۇش لازىم. 4) ئەمەلىي خىزمەتلەر داۋامىدا يېزا ئىگىلىكىنى كۈچەيتىش لازىم. قىسقىسى، يېزا ئىگىلىكىنى تەرەققىي قىلدۇرۇش ئۈچۈن تىرىشىپ ئەڭ ياخشى شارائىت يارىتىپ بېرىش ۋە ئۇنى ئەڭ ياخشى كاپالەتكە ئىگە قىلىش لازىم.

سۇڭ خەنلياڭ مۇنداق دەپ كۆرسەتتى: ئاپتونوم رايونىمىز ئىقتىسادىي قۇرۇلۇشىنىڭ 2 - باسقۇچلۇق ستراتېگىيىلىك نىشانىنى ئەمەلگە ئاشۇرۇش ئۈچۈن، 8 - بەش يىللىق پىلان مەزگىلىدە ۋە بۇنىڭدىن كېيىنكى ئون يىلدا ئاپتونوم رايونىمىزدا چىڭ تۇرۇپ، سۇ ۋە تۇپراقتىن پايدىلىنىشنى ئالدىنقى ئورۇنغا قويۇپ، سۇ قۇرۇلۇشىنى مەركەز قىلىپ، ئىسلاھات بىلەن تەرەققىي قىلدۇرۇشنى بىرلەشتۈرۈشتە چىڭ تۇرۇپ، پەن - تېخنىكا ۋە مائارىپ ئارقىلىق يېزا ئىگىلىكىنى گۈللەندۈرۈش ۋە ئۇنىڭ بىلەن باشقۇرۇش يولىدا مېڭىپ، دېھقانچىلىق، چارۋىچىلىقنىڭ ئۇنىۋېرسال ئىشلەپچىقىرىش ئىقتىدارىنى ئۈنۈملۈك ئۆستۈرۈپ، يېزا ئىقتىسادىنى ئومۇميۈزلۈك گۈللەندۈرۈش لازىم. ئىشلەپچىقىرىشنىڭ يوشۇرۇن كۈچلىرىنى قېزىشقا، يېزا ئىگىلىكىنى تەرەققىي قىلدۇرۇشنىڭ زاپاس كۈچىنى كۈچەيتىشكە كۈچ سەرپ قىلىپ، بىرىنچىدىن، سىياسەتكە، ئىككىنچىدىن، پەن - تېخنىكىغا، ئۈچىنچىدىن، مەبلەغ سېلىشقا تايىنىشتا چىڭ تۇرۇپ، يېڭى ئىشلەپچىقىرىش كۈچلىرىنى بەرپا قىلىشنى مەركەز قىلىپ، ئاپتونوم رايونىمىز يېزا ئىگىلىكىنىڭ ئۇنىۋېرسال ئىشلەپچىقىرىش ئىقتىدارىنى ئومۇميۈزلۈك ئۆستۈرۈپ، يېزا ئىقتىسادىنىڭ داۋاملىق، مۇقىم، ماس قەدەم بىلەن تەرەققىي قىلىشىنى ئىلگىرى سۈرۈش لازىم.

سۇڭ خەنلياڭ ئاخىرىدا يۈكسەك سوتسىيالىستىك مەنىۋى مەدەنىيەت يارىتىشنى دېھقانچىلىق، چارۋىچىلىق رايونلىرىدا خىزمەتنىڭ مۇھىم ئۇقتىسى قىلىپ بىر تۇتاش ئورۇنلاشتۇرۇشنى

«سەلەر خىزمەت كۆرسەتكۈچىلار، سەلەرنى تەبرىكلەيمىز!»

(بېشى 1 - بەتتە)

قارىماي، مېيىپ بولۇپ قالغان ئايگۈلنى يۆلەپ مەكتەپكە ئاپىرىش، ئەكىلىشنى داۋاملاشتۇرغان، ئايگۈلنىڭ قەتئىي ياشاش ئىشەنچىسىنى تۇرغۇزۇشىغا ياردەم بەرگەن، ئايگۈلنىڭ دەرس تەكرارلىشىغا سەۋر چىدامىلىق بىلەن ھەمكارلاشقان ھەمدە دەرسلەرنى چۈشەندۈرۈپ قويغان. شۇڭا مەملىكەتلىك ئۆسمۈرلەر خىزمىتى كومىتېتى ئۇنىڭغا «لەي نىڭدىن ئۆگىنىش ئۈلگىسى» دەپ نام بەرگەن.

سۇڭ خەنلياڭ شۇجى بۇ ئون نەپەر شوخ، ئوماق بالىنى كۆرۈپ خۇشاللىق بىلەن مۇنداق دېدى: «مەن ئاپتونوم رايونلۇق پارتكومغا ۋەكالىتەن، سەككىز نەپەر ۋەتەنپەرۋەر كىچىك قوغدىغۇچىغا ۋە ئىككى كىچىك ئاچا - سىڭلىغا رەھمەت ئېيتىمەن ھەم ئۇلارنى تەبرىكلەيمەن. سەككىز نەپەر ۋەتەنپەرۋەر كىچىك قوغدىغۇچى بولتۇر ئەكسىلئىنقىلابىي قوراللىق توپىلاڭنى تىنچىتىشتا ناھايىتى زور تۆھپە قوشتى. مىللەتلەر ئىتتىپاقلىقىنى قوغداپ، جەنۇبىي شىنجاڭنىڭ ۋەزىيىتىنى مۇقىملاشتۇرۇشقا تۆھپە قوشتى، ئاپتونوم رايونىمىزدىكى كىچىك دوستلارغا ئۈلگە بولدى. ئىككى كىچىك ئاچا - سىڭىل ... روشەن بولدى، كۆپچىلىكنىڭ ئۆگىنىشىگە ئەرزىيدۇ، ئاپتونوم رايون، پۈتۈن مەملىكەتتىكى ياشلار - ئۆسمۈرلەر سىلەرنىڭ روھىڭلاردىن ئۆگىنىشى كېرەك. مەن سىلەرنىڭ ۋەتەن ئۈچۈن، جەمئىيەت ئۈچۈن، خەلقى ئۈچۈن تېخىمۇ زور نەتىجە يارىتىشىڭلارنى ئۈمىد قىلىمەن.»

يولداش ۋاڭ ئېنماۋنىڭ يۈزىدە سەممىي تەبەسسۇم جىلۋە قىلاتتى، ئۇ چەكسىز كۆيۈمچانلىق بىلەن بالىلارغا كۆز يۈگۈرتۈپ چىقتى. ئۇ مۇنداق دېدى: «مەن ھەسەنجان مەتمىن قاتارلىق سەككىز كىچىك دوست ۋە سۈن جىڭخۇڭ، ئايگۈللەرنىڭ ئۈرۈمچىگە كەلگەنلىكىنى قىزغىن قارشى ئالىمەن، سىلەرنى كۆرۈپ ناھايىتى خۇشال بولدۇم. ھەسەنجان مەتمىن قاتارلىق سەككىز كىچىك باتۇر بولتۇر ئەكسىلئىنقىلابىي توپىلاڭنى تىنچىتىشتا ناھايىتى يۇقىرى ئىنقىلابىي ئېڭىنى ئىپادىلىدى، سىلەر بىزنىڭ ياخشى ئەۋلادىمىز. ھەقىقەتەن ۋەتەننى سۆيىدىغان كىچىك قەھرىمانلار. سىلەر خىزمەت كۆرسەتكۈچىلار، بىز سىلەرنى تەبرىكلەيمىز. بىزنىڭ سىلەردەك ياخشى ئەۋلادىمىز بولغاچقا، بىزنىڭ ... راۋاجلاندۇرۇپ ئۇلۇغ مەنىۋى كۈچكە ئايلاندۇرۇپ، ئاپتونوم رايونىمىزنىڭ سوتسىيالىستىك قۇرۇلۇش ئىشلىرىنى تېخىمۇ ياخشى قىلىپ، تېخىمۇ زور غەلىبىلەرنى قولغا كەلتۈرۈشنى ئۈمىد قىلىمەن.»

رەھبىرىي يولداشلارنىڭ سۆزى تۈگەش بىلەنلا ئون كىچىك دوست خۇددى قارلىغاچتەك ئۇچقان پېتى رەھبىرىي يولداشلارنىڭ يېنىغا بېرىپ، يانچۇقىدىن خاتىرە دەپتىرىنى چىقىرىپ، ئۇلارنى بېغىشلىما يېزىپ بېرىشكە تەكلىپ قىلدى. ۋاڭ ئېنماۋ، سۇڭ خەنلياڭ يولداشلار ھەسەنجان مەتمىنگە: «ئىنقىلابىي قەھرىمانلىق روھىنى جارى قىلدۇرۇڭلار»، «ۋەتەنپەرۋەر كىچىك قوغدىغۇچىلاردىن ئۆگىنەيلى» دەپ بېغىشلىما يېزىپ بەردى.

سۈن جىڭخۇڭ بىلەن ئايگۈلمۇ خاتىرە دەپتەرلىرىنى سۇڭ خەنلياڭ شۇجىنىڭ ئالدىدا قويدى، سۇڭ خەنلياڭ شۇجى ئايگۈلگە «كىچىك دوست ئايگۈلنىڭ تېنى ئاجىز بولسىمۇ ئىرادىسىنى بوشاشتۇرماسلىق روھىدىن ئۆگىنىڭلار»، سۈن جىڭخۇڭغا «باشقىلارغا ياردەم قىلىشنى

قوشتى، ئاپتونوم رايونىمىزدىكى كىچىك ئۇستىلارغا ئۆلگە بولدى. ئىككى كىچىك ئاچا - سىڭىل كىچىكىدىن تارتىپلا مىللەتلەر ئىتتىپاقلىقىغا ئەھمىيەت بېرىپ، سىنىپىي دوستلۇقنى ئەكتىلگەن. سىلەرنىڭ ئىلغار ئىش - پائالىيەتلىرىڭلار پارتىيىنىڭ ياش - ئۆسمۈرلەرنى ئۆسۈپ يېتىلىشكە ئەزەلدىنلا كۆڭۈل بۆلۈپ كەلگەنلىكىنى ئىسپاتلىدى. سىلەرنىڭ غەيرەت ئۈستىگە غەيرەت قىلىپ، پارتىيە ۋە خەلق ئۈچۈن تېخىمۇ كۆپ ياخشى ئىشلارنى قىلىشىڭلارنى ئۈمىد قىلىمەن».

رەئىس تۆمۈر داۋامەت ئۆتكۈر ھېسسىيات بىلەن بالىلارغا مۇنداق دېدى: «باللىرىم، سىلەر تېخى كىچىك، لېكىن قىلغان ئىشىڭلار ناھايىتى ئۇلۇغ ئىش، سىلەر خەلقنى، پارتىيىنى قىزغىن سۆيىدىڭلار، مەيدانىڭلار مۇستەھكەم، بايرىقىڭلار

تەبرىكلەيمىز. بىزنىڭ سىلەردەك ياخشى ئەۋلادىمىز بولغاچقا، بىزنىڭ شىنجاڭدىن ئۈمىد زور. پۈتۈن شىنجاڭ، پۈتۈن مەملىكەتتىكى ئۆسمۈر - بالىلار سىلەردىن ئۆگىنىشى، كىچىك دوست سۈن جىخۇڭنىڭ خەنزۇ ئىكەن، ئايگۈل ئۇيغۇر ئىكەن، سىلەر بىر - بىرىڭلارغە يارىدەملىشىپ سەككىز يىلنى بىر كۈندەك ئۆتكۈزۈپ، مىللەتلەر ئىتتىپاقلىقىدا ئالىيجاناب روھىڭلارنى ئىپادىلىدىڭلار. پىشقەدەم بىر ئەۋلاد كىشىلەردە مىللەتلەر ئىتتىپاقلىقى روھىنىڭ بولۇشى ناھايىتى مۇھىم، كېيىنكى ئەۋلادلاردا مىللەتلەر ئىتتىپاقلىقى روھىنىڭ بولۇشى تېخىمۇ مۇھىم. ھەممە ئەۋلادتا مىللەتلەر ئىتتىپاقلىقى روھى بولىدىغان بولسا، بىزنىڭ ئىشلىرىمىز جەزمەن غەلىبە قىلىدۇ. مەن بۇ ئىككى كىچىك دوستتەك قېرىنداشلارچە ئىتتىپاق ئۆتۈش روھىنى كەڭ تەشۋىق قىلىشنى، بۇ روھنى ئەۋلادمۇ ئەۋلاد

بوشاشتۇرماسلىق روھىدىن ئۆگىنىڭلار، سۈن جىخۇڭغا «باشقىلارغا يارىدەم قىلىشنى خۇشاللىق دەپ بىلگەن كىچىك دوست سۈن جىخۇڭدىن ئۆگىنەيلى» دەپ بېغىشلىما يېزىپ بەردى.

بۇ ئىككى كىچىك ئاچا - سىڭىل كۈلۈمسىرىگەن پېتى خاتىرە دەپتەرىنى مۇئاۋىن رەئىس ۋاڭ ئېنماۋنىڭ ئالدىغا قويۇپ: «ۋاڭ بوۋا، بىزگە بېغىشلىما يېزىپ بېرىڭ» دېدى. يولداش ۋاڭ ئېنماۋ بېشىنى لىڭشىتىپ «بولىدۇ، بولىدۇ» دېدى - دە، سۈن جىخۇڭغا «سۈن جىخۇڭ بىلەن ئايگۈل يېڭى بىر ئەۋلاد مىللەتلەر ئىتتىپاقلىقىنىڭ ياخشى نەمۇنىسى»، ئايگۈلگە «ئايگۈل بىلەن سۈن جىخۇڭ يېڭى بىر ئەۋلاد مىللەتلەر ئىتتىپاقلىقىنىڭ ياخشى نەمۇنىسى» دەپ بېغىشلىما يېزىپ بەردى.

13 - نۆۋەتلىك مەركىزىي كومىتېتى 7 - ئومۇمىي يىغىنىنىڭ روھى بويىچە ئون يىللىق ۋە 8 - بەش يىللىق پىلانلىرىنى تۈزگەن چاغدا كەسىپ سىياسىتىدە يېزا ئىگىلىكىنى گەۋدىلەندۈرۈشىمىز، يېزا ئىگىلىكىنى ھەقىقىي تۈردە ستراتېگىيىلىك مۇھىم ئورۇنغا قويۇشىمىز، ئىقتىسادىي خىزمەتنىڭ ئالدىنقى مۇھىم

بەش يىللىق پىلان مەزگىلىدە ۋە بۇنىڭدىن كېيىنكى ئون يىلدا ئاپتونوم رايونىمىزنىڭ دېھقانچىلىق، چارۋىچىلىقنى تەرەققىي قىلدۇرۇشتا، دېھقانچىلىق، ئورمانچىلىق، چارۋىچىلىقنى ئۆزئارا بىرلەشتۈرۈش، كۆپ خىل ئىگىلىكنى ۋە يېزا - بازار كارخانىلىرىنى تەڭ راۋاجلاندۇرۇش

رايونلىرىدا خىزمەتنىڭ مۇھىم نۇقتىسى قىلىپ بىر تۇتاش ئورۇنلاشتۇرۇشنى تەكىتلىدى. ئۇ يەنە مۇنداق دەپ تەكىتلىدى: پارتىيىنىڭ يېزا خىزمىتىگە بولغان رەھبەرلىكنى كۈچەيتىش لازىم. پارتىيە قۇرۇلۇشىنى كۈچەيتىش - يېزا خىزمىتىنى ياخشى ئىشلەشنىڭ تۈپ كاپالىتى.

* * *

(بېشى 1 - بەتتە)

مىللىي بۆلگۈنچىلەر كۆككە كۆتۈرگەن، تارقاتقان خىلمۇ خىل ئەكسىيەتچى سەپسەتىلەر تېخى ئۆزۈل - كېسىل تەنقىد قىلىنمىدى، ئىدېئولوگىيە ساھەسىدە تارقىتىلغان مىللىي بۆلگۈنچىلىك ئىدىيىۋى قارىشى. بەزى كىشىلەرگە ئاستىرتىتىن تەسىر كۆرسىتىش رولىنى ئوينىدى، ناھايىتى يامان تەسىر پەيدا قىلدى، ئۇ بۆلگۈنچىلىك ھەرىكىتىنى پەيدا قىلدىغان ئىدىيىۋى ئاساس، بىر خىل يوشۇرۇن تىنچسىزلىق ئامىلى ۋە خەۋپ. ئەگەر بىز بۇرژۇئاچە ئەركىنلەشتۈرۈشكە ۋە مىللىي بۆلگۈنچىلىككە قارشى تۇرۇش كۆرەشنى ئاخىرىغىچە ئېلىپ بارمايدىغان، ئىدىيە، نەزەرىيە جەھەتە ماللىمانچىلىق پەيدا قىلىدىغان مەنبەنى يوقاتمايدىغان بولساق يېڭى ماللىمانچىلىقنىڭ يۈز بېرىشى ئېھتىمالغا ناھايىتى يېقىن. ھازىر بىز ئىدېئولوگىيە ساھەسىدە جىددىي ۋەزىيەتكە دۇچ كەلدۇق، كۈرەش ئۇزاق داۋام قىلىدۇ، ۋەزىپە مۈشكۈل. شۇڭا ئىدېئولوگىيە ساھەسىدىكى خىزمەتكە ھەقىقىي ئەھمىيەت بېرىشىمىز ۋە بۇ خىزمەتنى كۈچەيتىشىمىز لازىم.

سوڭ خەنلياڭ ئۆز سۆزىدە ئاپتونوم رايونىمىزنىڭ ئىدېئولوگىيە ساھەسىدىكى خىزمەتنى قانداق قىلىپ يەنىمۇ كۈچەيتىش توغرىسىدا توختىلىپ مۇنۇلارنى كۆرسەتتى: ئىدېئولوگىيە ساھەسىدىكى خىزمەتنىڭ ئىنتايىن مۇھىملىقىنى سىگىپ

كىرىشكە قارشى تۇرۇش، ئاغدۇرمىچىلىققا قارشى تۇرۇش، تىنچ ئۆزگەرتىۋېتىشكە قارشى تۇرۇش يۈكسەكلىكىدىن، پارتىيە رەھبەرلىكىدە چىڭ تۇرۇش، سوتسىيالىزم يولىدا چىڭ تۇرۇش، ماركسىزمدا چىڭ تۇرۇش يۈكسەكلىكىدىن تولۇق تونۇش لازىم. ھەر مىللەت خادىملىرىدىن تەركىب تاپقان ماركسىزملىق نەزەرىيە قوشۇنىنى تىرىشىپ تەشكىللەش ۋە ئۇنى زورايتىش، بولۇپمۇ ئاز سانلىق مىللەت نەزەرىيە تايانچلىرىغا تولۇق ئەھمىيەت بېرىش ۋە ئۇلارنى زور كۈچ بىلەن يېتىشتۈرۈش لازىم. كادىرلار ۋە ئامما ئارىسىدا ۋەتەنپەرۋەرلىك، كوللېكتىۋىزملىق، سوتسىيالىزم ۋە مىللەتلەر ئىتتىپاقلىقى توغرىسىدىكى تەربىيىنى يەنىمۇ كۈچەيتىپ، ماركسىزملىق مىللەت قارىشى، دىن قارىشى، تارىخ قارىشى ۋە مەدەنىيەت قارىشى توغرىسىدا تەربىيە ئېلىپ بېرىش لازىم. ۋەتەنپەرۋەرلىك ۋە شىنجاڭ تارىخى، ئاز سانلىق مىللەتلەر تارىخى توغرىسىدىكى تەشۋىقات - تەربىيىنى تېخىمۇ ياخشى قانات يايدۇرۇش ئۈچۈن، شىنجاڭ تارىخىغا ئائىت بىر تۈركۈم كىتابلارنى تۈزۈش، تەرجىمە قىلىش ۋە نەشر قىلىش ئىشىنى چىڭ تۇتۇش لازىم.

سوڭ خەنلياڭ يەنە مۇنداق دەپ كۆرسەتتى: ئىدېئولوگىيە خىزمىتى ئۆزىگە خاس ئالاھىدىلىككە ئىگە، ئۇ كۆپ پەنلەرگە چېتىلىدۇ، ئۇنىڭ دائىرىسى كەڭ، ئەھۋال بىر قەدەر مۇرەككەپ بولىدۇ،

ئەۋلاد مىللەتلەر ئىتتىپاقلىقىنىڭ ياخشى نەمۇنىسى» دەپ بېغىشلىما يېزىپ بەردى.

* * *

شۇنىڭ ئۈچۈن، ئىدېئولوگىيە مەسىلىلىرىنى بىر تەرەپ قىلغاندا سىياسەت چېكىنى قاتتىق ئىگىلەش كېرەك، سىياسىي پرىنسىپ مەسىلىسىدە بايراق روشەن، مەيدان مۇستەھكەم بولۇش لازىم. مۇجمەللىشىپ ئارىسالدى بولۇشقا بولمايدۇ، ئۆز مەيلىگە قويۇۋېتىپ، يامراپ كېتىشكە يول قويۇشقا تېخىمۇ بولمايدۇ؛ بەزى خاتا قاراش ياكى ناتوغرا تونۇشتا بولغان كىشىلەرنى ئەكسىيەتچىل مەيداندا جاھىللىق بىلەن چىڭ تۇرغان ئىنتايىن ئاز ساندىكى كىشىلەردىن قاتتىق پەرقلەندۈرۈش، ئالدىنقى خىلدىكى كىشىلەرگە سەۋرچانلىق بىلەن تەربىيە بېرىش، قىزغىن ياردەم بېرىش شۇنداقلا ھەق - ناھەقنى ئايدىڭلاشتۇرۇش ئاساسىدا، ئۇلارنى ئەڭ زور دەرىجىدە ئىتتىپاقلاشتۇرۇش لازىم؛ ئەكسىيەتچى سەپسەتىلەرنى تەنقىد قىلىشنىمۇ، خاتا قاراشلارنى تۈزىتىشنىمۇ ئاددىيلاشتۇرۇپ قويماسلىق، بەلكى پاكىت قويۇپ، داۋلى سۆزلەپ، كىشىلەرنى دەلىل - ئىسپاتلار ئارقىلىق قايىل قىلىش لازىم؛ ئىلمىي جەھەتتىكى مەسىلىلەردە «بارچە گۈللەر تەكشى ئېچىلىش، ھەممە ئېقىملار بەس - بەستە سايراش» فاڭجېنىنى ئىزچىللاشتۇرۇش كېرەك، ئومۇمەن، ئىدېئولوگىيە جەھەتتىكى مەسىلىلەرنى ھەل قىلىشتا شەكىل - ئۇسۇلغا دىققەت قىلىش، ئەمەلىي ئۈنۈمگە ئەھمىيەت بېرىش، خىزمەتنى ئىنچىكە ئىشلەش، داۋراڭ كۆتۈرمەسلىك لازىم.

(بېشى 1 - بەتتە)

مىللەتلىك مەملىكەت، بۇ كۆپ مىللەتلىك مەملىكەتنى ھەر قايسى مىللەتلەر بىرلىكتە بەرپا قىلغان؛ ھەر قايسى مىللەتلەر ۋەتەننى بىرلىككە كەلتۈرۈش ۋە تەرەققىي قىلدۇرۇش، جۇڭخۇا مىللەتلىرىنىڭ مەدەنىيىتىنى يارىتىش ۋە گۈللەندۈرۈش، جەمئىيەتنىڭ تىنچ بولۇشى ھەم ئالغا ئىلگىرىلىشى ئۈچۈن ئۆزلىرىنىڭ تۆھپىسىنى قوشقان؛ بىرلىك، ئىتتىپاقلىق، روناق تېپىش — ھەر مىللەت خەلقىنىڭ ئورتاق ئارزۇسى شۇنداقلا تارىخ تەرەققىياتىنىڭ مۇقەررەر يۈزلىنىشى. تارىختىكى مىللەتلەر مۇناسىۋىتىنى تەتقىق قىلغاندا، چوقۇم تارىخىي ماتېرىيالىزملىق نۇقتىئىنەزەردە باشتىن - ئاخىر چىڭ تۇرۇپ، تارىخىي پاكىتلارنى، ماتېرىياللارنى ئومۇمىيۈزلۈك توغرا ئىگىلەپ، ئوبيېكتىپ تەھلىل قىلىپ، توغرا يەكۈن چىقىرىش لازىم.

ئۇ مۇنداق دېدى: تارىخىي ماتېرىيالىزملىق نۇقتىئىنەزەرگە ئەمەل قىلىش بىلەن بىللە ماتېرىياللارنى قانداق تاللاش مەسىلىسىمۇ بار، تارىختىكى نەرسىلەرنى بۈگۈنكى كىشىلەرنىڭ ئالدىغا قويغاندا ئۇنىڭ ئوبيېكتىپ ئۈنۈمىگە دىققەت قىلىش، بۈگۈنكى مىللەتلەر مۇناسىۋىتىگە كۆرسىتىش ئېھتىمالى بولغان تەسىرنى ئويلىشىش لازىم.

ئىسمايىل ئەھمەت نەزەرىيە خادىملىرى ۋە ئەدىبلەر - سەنئەتكارلارنىڭ مەسئۇلىيىتى ھەققىدە توختالغاندا مۇنداق دەپ كۆرسەتتى: بىزنىڭ ئەدىبلىرىمىز، سەنئەتكارلىرىمىز، ئوبزورچىلىرىمىز ۋە نەزەرىيە خادىملىرىمىز توغرا سىياسىي يۆنىلىشتە، تۆت ئاساسىي پرىنسىپتا، خەلق ئۈچۈن، سوتسىيالىزم ئۈچۈن خىزمەت قىلىش فاڭجېنىدا چىڭ تۇرۇشى، ئۆز ئەسەرلىرىدە، ماقالىلىرىدە ئىجتىمائىي

ئۈنۈمنى ۋە جەمئىيەتنىڭ تەرەققىياتىغا، مىللەتنىڭ ئىلگىرىلىشىگە، ۋەتەننىڭ بىرلىككە كېلىشىگە، مىللەتلەر ئىتتىپاقلىقىغا پايدىلىق بولۇشىنى نەزەردە تۇتۇشى لازىم.

ئىسمايىل ئەھمەت ئاخىرىدا مۇنداق دەپ كۆرسەتتى: ھەر مىللەت زىيالىيلىرى ئۆز زىممىسىدىكى مەسئۇلىيەتنى تولۇق تونۇپ، ھەر مىللەت خەلقىنىڭ ئورتاق غايىسىنى ئىشقا ئاشۇرۇش ئۈچۈن تىرىشىپ كۈرەش قىلىشى، بولۇپمۇ ۋەتەنپەرۋەرلىك بايرىقىنى ئېگىز كۆتۈرۈپ، ۋەتەن، مىللەت ۋە شەخسنىڭ مۇناسىۋىتىنى توغرا بىر تەرەپ قىلىپ، ۋەتەن مەنپەئىتىنىڭ ھەممىدىن ئەلا ئىكەنلىكىنى ھەر قانداق ۋاقىتتا، ھەر قانداق جايدا ئۇنتۇپ قالماي، ۋەتەننىڭ بىرلىكىنى ئەمەلىي ھەرىكىتى ئارقىلىق قوغداپ، ھەر قايسى مىللەتلەرنىڭ ئىتتىپاقلىشىپ ئىلگىرىلىشىنى ئالغا سۈرۈشى لازىم.

سالام بېيجىڭ

«تىنچلىق» كىنوخانىسىدا: بۈگۈن 9:40 تا، 11:50 تە، 2:00 دە، 4:10 دا، 6:20 دە، 8:30 دا؛

«شەرقشامىلى» كىنوخانىسىدا: بۈگۈن 12:50 تە، 3:10 دا، 5:20 دە، 7:30 دا؛

«ئۆكتەبىر» كىنوخانىسىدا: بۈگۈن 10:40 تا، 12:40 تا، 2:50 تە، 5:10 دا، 7:40 تا.

نىكاھتىن ئاجرىشىش توختامى

3 - بىناكارلىق كۇلۇبىدا: ئەتە 1:00 دە، 3:20 دە، 5:40 تا، 7:50 تە؛

«1 - ماي» كىنوخانىسىدا: ئەتە 9:50 تە، 11:50 تە، 1:50 تە، 4:10 دا، 6:10 دا، 8:30 دا؛

«ئۆكتەبىر» كۇلۇبىدا: ئەتە 10:50 تە، 12:50 تە، 2:50 تە، 5:10 دا، 7:30 دا؛

«ئىتتىپاق» تىياتىرخانىسىدا: ئەتە 10:10 دا، 12:10 دا، 2:30 دا، 5:00 تە، 7:10 دا؛

3 - بىناكارلىق كۇلۇبىدا: ئەتە 1:00 دە، 3:20 دە، 5:40 تا، 7:50 تە.

ئائىلىدىكى سەرگۈزەشتە (ئالاھىدە فىلىم)

«بەخت» كىنوخانىسىدا 11:20 دە، 1:20 دە، 3:20 دە، 5:20 دە، 7:10 دا.

قانلىق سەھەر

«ئىتتىپاق» تىياتىرخانىسىدا: بۈگۈن 12:10 دا، 2:30 دا، 5:00 تە، 7:10 دا؛

«خەلق» تىياتىرخانىسىدا: بۈگۈن 11:00 دە، 1:30 دا، 4:00 تە.

ئىشقۋاز شەيخ

«تىنچلىق» كىنوخانىسىدا: ئەتە 9:40 تا، 11:50 تە، 2:00 دە، 4:10 دا، 6:20 دە، 8:30 دا.

چىلبۆرە بىلەن پەرىشتە

«شەرقشامىلى» كىنوخانىسىدا: ئەتە 10:40 تا، 12:50 تە، 3:10 دا، 5:20 دە (8:30 دا ئىشقۋاز شەيخ).

خەلقئارا قۇتقۇزۇش لاگېرى

«1 - ماي» كىنوخانىسىدا: بۈگۈن 9:40 تا، 11:40 تا، 1:50 تە، 4:10 دا، 6:20 دە، 8:40 تا.

كۆز يېشىغا تولغان مۇھەببەت ۋە نەپرەت

«خەلق» تىياتىرخانىسىدا: ئەتە 11:00 دە، 1:30 دا (4:00 تە، 6:30 دا دوزاق ۋە جەننەت).

ئۈرۈمچى رايونىنىڭ ھاۋا رايى: كۈندۈزى ھاۋا بۇلۇتلۇق، كېچىسى ئوچۇق بولىدۇ. تېمپېراتۇرا: 16℃ - — 6℃ - بولىدۇ. ئۈچ بال شامال چىقىدۇ.

شىنجاڭ گېزىتى

新 疆 日 报

(维文)

مەملىكەت ئىچىدىكى بىر تۇتاش نومۇرى CN 65 — 0002/Z

(ۋەكالەت نومۇرى 1 — 57)

«شىنجاڭ گېزىتى» ئىدارىسى نەشر قىلدى (بۈگۈن 6 بەت)

1991 - يىل

فېۋرال

8

جۈمە

تۆمۈر داۋامەت «ئۇيغۇرلار» قاتارلىق ئۈچ كىتاب مەسىلىسى توغرىسىدا ئېچىلغان مۇھاكىمە

يىغىنىدا مۇنداق دەپ كۆرسەتتى:

ئاز سانلىق مىللەتلەر تارىخى تەتقىقاتىدا ماركسىزم - لېنىنىزمنى يېتەكچى قىلىش لازىم

ئۈز مۇخبىرىمىز مىھرىنىسا ئابلىمىت، پېيى يىگىمىڭ خەۋەر قىلدۇ: 2 - ئاينىڭ 7 - كۈنى چۈشتىن بۇرۇن ئاپتونوم رايونىنىڭ رەئىسى تۆمۈر داۋامەت «ئۇيغۇرلار»، «ھونلارنىڭ قىسقىچە تارىخى»، «قەدىمكى ئۇيغۇر ئەدەبىياتى» قاتارلىق ئۈچ كىتاب مەسىلىسى توغرىسىدا ئېچىلغان مۇھاكىمە يىغىنىغا قاتناشتى ۋە يىغىندا مۇھىم سۆز قىلدى.

تۆمۈر داۋامەت مۇنداق دەپ كۆرسەتتى: «ئۇيغۇرلار» قاتارلىق ئۈچ كىتاب مەسىلىسى توغرىسىدا ئېچىلغان مۇھاكىمە يىغىنى بىر قېتىملىق ئىنتايىن مۇھىم مۇھاكىمە يىغىنى بولدى. ئۇ مۇنداق دېدى: «ئۇيغۇرلار» قاتارلىق ئۈچ كىتابتا ماركسىزم - لېنىنىزم، ماۋ زېدۇڭ ئىدىيىسىگە خىلاپ ھالدا شىنجاڭنىڭ تارىخى بۇرمىلانغان، ئۇنىڭ ئەجەللىك يېرى — مەملىكىتىمىزنىڭ قەدىمدىن تارتىپ كۆپ مىللەتلىك بىرلىككە كەلگەن مەملىكەت ئىكەنلىكىنى ئىنكار قىلىش، مۇستەقىللىكنى تەرغىپ قىلىش، بۆلۈنۈشكە قۇترىتىش، مىللىي بۆلگۈنچىلەر ئۈچۈن تارىخىي «ئاساس» ھازىرلاپ بېرىشتىن ئىبارەت. ئۈچ كىتابتا شىنجاڭنىڭ ۋەتىنىمىزنىڭ ئايرىلماس بىر قىسمى ئىكەنلىكى، ئۇيغۇر مىللىتىنىڭ ۋەتىنىمىز چوڭ ئائىلىسىنىڭ بىر ئەزاسى

كۆرسەتتى: ئاز سانلىق مىللەتلەر تارىخى تەتقىقاتىدا ماركسىزم - لېنىنىزم، ماۋ زېدۇڭ ئىدىيىسىدە چىڭ تۇرۇش لازىم. توغرا نەزەرىيىنىڭ يېتەكچىلىكىدىن ئايرىلغاندا، مۇقەررەر ھالدا ئەگرى يولغا مېڭىش يۈز بېرىدۇ. ئۇ مۇنداق دېدى: ئاز سانلىق مىللەتلەر تارىخى تەتقىقاتىدا تۆۋەندىكىدەك بىر نەچچە پرىنسىپقا ئەمەل قىلىش كېرەك: بىرىنچى، جۇڭخۇا مىللەتلىرىنىڭ كۆپ مەنبە بىر گەۋدە قىلىنغان ۋەزىيىتى ئۇزاق مەزگىلدە پەيدىنپەي شەكىللەنگەن تارىخىي پاكىت ئىكەنلىكىنى ئېتىراپ قىلىش، مەملىكىتىمىزدىكى ھازىرقى 56 مىللەتنىڭ ۋە تارىختا ئۆتكەن، ئەمما كېيىن باشقا مىللەتلەر بىلەن سىڭىشىپ كەتكەن مىللەتلەرنىڭ جۇڭخۇا مىللىتىدىن ئىبارەت بۇ ئۇلۇغ مىللەتنىڭ ئەمەلىي گەۋدىسىنى بارلىققا كەلتۈرۈشكە ۋە راۋاجلاندۇرۇشقا تۆھپە قوشقانلىقىنى ئېتىراپ قىلىش كېرەك؛ ئىككىنچى، سىنىپىي نۇقتىئىنەزەردە چىڭ تۇرۇش، بۇرۇنقى مىللىي زۇلۇم ۋە مىللىي ئېكسپىلاتاتسىيىنىڭ ھېسابىنى ھەر قايسى مىللەتلەرنىڭ ھۆكۈمران سىنىپلىرى ھېسابىغا ئەيىبلەش، ھەر قايسى مىللەتلەرنىڭ سىنىپىي دوستلۇقىنى ئەينەن

تۆمۈر داۋامەت ئىلگىرىلىگەن ھالدا مۇنداق دەپ كۆرسەتتى: «ئۇيغۇرلار» قاتارلىق ئۈچ كىتابنىڭ ئوتتۇرىغا چىقىشى تاسادىپىي بولغان ئەمەس، ئۇ جاھانگىرلىكنىڭ «تىنچ ئۆزگەرتىۋېتىش» ستراتېگىيىسىنىڭ ۋە مەملىكەت ئىچىدىكى بۇرژۇئاچە ئەركىنلەشتۈرۈش پىكىر ئېقىمىنىڭ شىنجاڭدىكى ئىنكاسى بولۇپ، شىنجاڭنىڭ ئىدېئولوگىيە ساھەسىدىكى بىر قېتىملىق جىددىي كۈرەش. ئۈچ كىتابنىڭ ئاشكارا نەشر قىلىنىپ تارقىتىلغانلىقى بىزگە ناھايىتى چوڭقۇر ساۋاق بەردى. ھەر دەرىجىلىك رەھبەرلەر ئىقتىسادىي قۇرۇلۇشنى تۇتۇش بىلەن بىللە، ئىدېئولوگىيە ساھەسىدىكى كۈرەشنى چوقۇم ھەقىقىي يوسۇندا ياخشى تۇتۇشى، ئۈچ كىتابنىڭ جەمئىيەتتە پەيدا قىلغان ئېغىر ئاقىۋىتىنىڭ يامان تەسىرىنى تەلتۆكۈس تازىلىشى لازىم. ھەر مىللەت كادىرلىرى، بولۇپمۇ ناھىيە دەرىجىلىكتىن يۇقىرى رەھبىرىي كادىرلار چوقۇم شىنجاڭ تارىخى ۋە ئاز سانلىق مىللەتلەرنىڭ تەرەققىيات تارىخىنى ئۆگىنىشى لازىم. ئوتتۇرا مەكتەپلەر ۋە ئالىي مەكتەپلەرنىڭ تارىخ دەرسلىكىدە چوقۇم دۆلەت بىر تۇتاش تۈزۈپ چىققان دەرسلىكنى،

«ئۇيغۇرلار» قاتارلىق ئۈچ كىتاب مەسىلىسى توغرىسىدا ئېچىلغان مۇھاكىمە

يىغىنى مۇۋەپپەقىيەتلىك ئاياغلاشتى

مىللىي بۆلگۈنچىلىككە قارشى تۇرۇش كۈرىشىنى ئاخىرىغىچە ئېلىپ بارايلى

فېڭ داجېن خۇلاسە سۆزى سۆزلەپ، ئۈچ جەھەتتىكى خىزمەتنى ياخشى ئىشلەشنى ئوتتۇرىغا قويدى

ئۈز مۇخبىرىمىز پېيى يىگىمىڭ، مىھرىنىسا ئابلىمىت خەۋەر قىلدۇ: يەتتە كۈن داۋام قىلغان «ئۇيغۇرلار»، «ھونلارنىڭ قىسقىچە تارىخى»، «قەدىمكى ئۇيغۇر ئەدەبىياتى» قاتارلىق ئۈچ كىتاب مەسىلىسى توغرىسىدا ئېچىلغان مۇھاكىمە يىغىنى 2 - ئاينىڭ 7 - كۈنى چۈشتىن كېيىن مۇۋەپپەقىيەتلىك ئاياغلاشتى. يەتتە كۈندىن بۇيان، ئاپتونوم رايونلۇق پارتكومنىڭ ئەھمىيەت بېرىشى ۋە كۆڭۈل بۆلۈشى، يىغىنغا قاتناشقان مۇتەخەسسىسلەر، ئالىملار ۋە مۇناسىۋەتلىك تارماقلاردىكى مەسئۇل يولداشلارنىڭ ئورتاق تىرىشچانلىقى ئارقىسىدا، يىغىن ماركسىزمنى يېتەكچى قىلىپ، تارىخىي ماتېرىيالىزملىق نۇقتىئىنەزەرنى تەدبىقلاپ، ھەقىقەتنى ئەمەلىيەتتىن ئىزدەش، دېموكراتىك مۇھاكىمە قىلىش پرىنسىپىدا چىڭ تۇرۇپ، «ئۇيغۇرلار» قاتارلىق ئۈچ كىتابنىڭ ئاساسىي سىياسىي خاتالىقىنى چوڭقۇر تەھلىل قىلىپ ۋە تەنقىد قىلىپ، ھەق - ناھەقنى ئايرىش، تونۇشنى ئايدىڭلاشتۇرۇش، ئىدىيىنى بىرلىككە كەلتۈرۈشتىن ئىبارەت كۆزلەنگەن مەقسەتكە يەتتى.

يىغىنغا قاتناشقۇچىلار بىردەك مۇنداق دەپ ھېسابلىدى: «ئۇيغۇرلار» قاتارلىق ئۈچ كىتابنىڭ خاتالىقى ئېغىر. ئۇ ئىلمىي ئەسەر قىياپىتىدە ئوتتۇرىغا چىقىپ، مىللىي مۇستەقىللىكنى يادرو قىلغان ھالدا ۋەتەننىڭ بىرلىكىنى پارچىلايدىغان، مىللەتلەر ئىتتىپاقلىقىغا بۇزغۇنچىلىق قىلىدىغان بىر قاتار ئىدىيىۋى نۇقتىئىنەزەرلەرنى ھەدەپ تەرغىپ قىلدى ۋە تارقاتتى. ئۇ ناھايىتى زور ئالدامچىلىق خاراكتېرىگە ئىگە. ئۈچ كىتابنىڭ ئىدىيىۋى سىستېمىسى، نەزەرىيىۋى نۇقتىئىنەزەرى ۋە سىياسىي مەيدانى پانتۈركىزمچى مەتىمىننىڭ نۇقتىئىنەزەرى ۋە مەيدانى بىلەن تامامەن بىردەك. ئۈچ كىتابنىڭ خاتالىقى سىياسىي مەيدان، سىياسىي نۇقتىئىنەزەر جەھەتتىكى خاتالىق. بۇ خاتالىق تۆۋەندىكى ئۈچ جەھەتتە گەۋدىلىك ئىپادىلىنىدۇ: بىرىنچى، جۇڭگونىڭ قەدىمدىن بۇيان بىرلىككە كەلگەن كۆپ مىللەتلىك مەملىكەت ئىكەنلىكىدىن ئىبارەت پاكىت ئىنكار قىلىنىپ، ئۇيغۇرلار بىلەن قەدىمكى زاماندا مەملىكىتىمىزنىڭ شىمالىدىكى كۆچمەن چارۋىچى مىللەتلەر ۋە ئۇلار قۇرغان يەرلىك ھاكىمىيەتلەر جۇڭگونىڭ سىرتىدىكى مىللەت، «مۇستەقىل دۆلەت» دېيىلگەن؛ ئىككىنچى، مەملىكىتىمىز تارىخىدىكى مىللەتلەر مۇناسىۋىتى تەرەققىياتىنىڭ ئاساسىي ئېقىمىغا قارىماي، تارىختىكى مىللەتلەر ئوتتۇرىسىدىكى دۈشمەنلىشىش، ئۆچمەنلىك ۋە يۇتۇۋېلىشتىن ئىبارەت تارماق ئېقىم كۆپچەپ مۇبالىغە قىلىپ كۆرسىتىلىپ، مەملىكىتىمىزنىڭ مىللەتلەر مۇناسىۋىتى تارىخى تۈرۈش تارىخى دەپ بۇرمىلانغان؛ ئۈچىنچى، مەملىكىتىمىز تارىخىدىكى مىللەتلەر مۇناسىۋىتى مەسىلىسىگە مۇئامىلە قىلىشتا ماركسىزملىق سىنىپىي تەھلىل يۈرگۈزۈلمەي، مىللەتلەر مۇناسىۋىتىدىكى بەزى تارىخىي ۋەقەلەر ۋە تارىخىي شەخسلەر تامامەن بۇرژۇئا مىللەتچىلىكى مەيدانىدىن كۆزىتىلگەن ۋە ئۇلارغا باھا بېرىلگەن.

يىغىنغا قاتناشقان ۋەكىللەر مۇھاكىمە داۋامىدا «ئۇيغۇرلار» قاتارلىق ئۈچ كىتاب نەشر قىلىنىپ تارقىتىلغاندىن كېيىن، بۇ كىتابلارنىڭ شىنجاڭ بويىچە كەلتۈرۈپ چىقارغان ئېغىر ئاقىۋىتى ۋە چوڭقۇر ساۋاقلىرىنى ئەستايىدىل يەكۈنلىدى. يىغىنغا قاتناشقانلار مۇنداق دەپ ھېسابلىدى: «ئۇيغۇرلار» قاتارلىق ئۈچ كىتاب پانئىسلامىزم ۋە پانتۈركىزمنىڭ شىنجاڭدا بىر ئەسىرگە

(ئاخىرى 4 - بەتتە)

لى شۇشەن ئاپتونوم رايونلۇق يېزا خىزمىتى يىغىنىدا مۇنداق دەپ تەكىتلىدى:

13 يىل مول ھوسۇل ئېلىش تەجرىبىسىنى يەكۈنلەپ، يېرىك يېزا ئىگىلىكىنى داۋاملىق راۋاجلاندۇرايلى

ئۈز مۇخبىرىمىز يەن مىڭ خەۋەر قىلدۇ: 2 - ئاينىڭ 5 - كۈنى چۈشتىن كېيىن، ئاپتونوم رايونلۇق پارتكومنىڭ مۇئاۋىن شۇجىسى لى شۇشەن يېزا خىزمىتى

دېھقانچىلىق، چارۋىچىلىقدىن ئۇدا 13 يىل مول ھوسۇل ئېلىندى، 6 - بەش يىللىق ۋە 7 - بەش يىللىق پىلانلار ئومۇميۈزلۈك ئاشۇرۇپ ئورۇندالدى. دېھقانچىلىق،

كۈچىنىڭ سەۋىيىسى ئىرىشىپ ئۈستۈرۈلدى. بىز ئۇدا 13 يىل مول ھوسۇل ئېلىش تەجرىبىلىرىنى ئەستايىدىل يەكۈنلەپ، كۈرەش ئىرادىمىزنى

قىسمى ئىكەنلىكى، ئۇيغۇر مىللىتىنىڭ ۋەتىنىمىز چوڭ ئائىلىسىنىڭ بىر ئەزاسى ئىكەنلىكى ئاشكارا ئىنكار قىلىنغان. «ئۇيغۇرلار» قاتارلىق ئۈچ كىتابتىكى سىياسىي مەيدان ۋە سىياسىي نۇقتىئىنەزەر پانتۈركىزم ئىدىيىسىگە ۋەكىللىك قىلىدىغان «شەرقىي تۈركىستان تارىخى» دېگەن كىتابتىكى سىياسىي مەيدان ۋە سىياسىي نۇقتىئىنەزەر بىلەن ئوپمۇ ئوخشاش بولۇپ، ئۇ مۇستەقىللىكنى تەرغىب قىلىش، بۆلۈنۈش توغرىسىدا داۋراڭ سېلىش جەھەتتە ئۇنىڭ بىلەن تامامەن بىردەك بولدى.

تۆمۈر داۋامەت تەكىتلەپ مۇنداق دەپ ھېسابىغا ئەيەنەن يېزىش، ھەر قايسى مىللەتلەرنىڭ سىنىپىي دوستلۇقىنى ئەيەنەن ئەكس ئەتتۈرۈش كېرەك؛ ئۈچىنچى، تارىخىي تەجرىبىلەرنى توغرا يەكۈنلەپ، ۋەتەنپەرۋەرلىك شەرەپلىك ئەنئەنىسىنى جارى قىلدۇرۇپ، ھەر قايسى مىللەتلەرنىڭ ۋەتەنگە، مەركەزگە تەلپۈنۈش كۈچى ۋە ئۇيۇشۇش كۈچىنى كۈچەيتىش كېرەك؛ تۆتىنچى، ئاز سانلىق مىللەتلەر تارىخى ھەققىدىكى تەتقىقات نەتىجىلىرى — مەنىۋى مەھسۇلات، ئۇنىڭدا خەلق ئالدىدا جاۋابكار بولۇش، بولۇپمۇ ئۆز مىللىتى ئالدىدا جاۋابكار بولۇش كېرەك.

تارىخ دەرسلىكىدە چوقۇم دۆلەت بىر تۇتاش تۈزۈپ چىققان دەرسلىكنى، پايدىلىنىش كىتابلىرىنى ئىشلىتىش، شۇنىڭ بىلەن بىللە، شىنجاڭ تارىخىنى بىر تۇتاش تۈزۈپ چىقىش خىزمىتىنى كۈچەيتىش ھەم تېزلىكتە ئۇنى دەرسلىكلەر قاتارىغا كىرگۈزۈش لازىم. ئوقۇتقۇچىلارنىڭ تارىخ ئوقۇتۇشى پروگراممىسىغا خىلاپ ھالدا ئوقۇغۇچىلارغا تارقاتقان خاتا نۇقتىئىنەزەر، خاتا ماتېرىياللارنى سۆزلىشى مەنئىي قىلىنىدۇ. ھەر خىل كىتابلارنى، بولۇپمۇ تارىخ كىتابلىرىنى نەشر قىلىشنى

(ئاخىرى 4 - بەتتە)

كىين، ئاپتونوم رايونلۇق پارتكومنىڭ مۇئاۋىن شۇجىسى لى شۇشەن يېزا خىزمىتى يىغىنىدا ئاپتونوم رايونلۇق پارتكوم، خەلق ھۆكۈمىتىنىڭ ئاپتونوم رايونىمىزنىڭ يېزا ئىگىلىكىنىڭ 8 - بەش يىللىق پىلانى ۋە ئون يىللىق پىلانىنى تۈزۈش ۋە يولغا قويۇشنىڭ يېتەكچى ئىدىيىسى، كۆرەش نىشانىسى، خىزمەت تەدبىرى توغرىسىدا مۇھىم سۆز قىلدى.

يولداش لى شۇشەن مۇنداق دەپ كۆرسەتتى: پارتىيە 11 - نۆۋەتلىك مەركىزىي كومىتېتىنىڭ 3 - ئومۇمىي يىغىنىدىن بۇيان، ئاپتونوم رايونىمىزنىڭ

ۋە 7 - بەش يىللىق پىلانلار ئومۇميۈزلۈك ئاشۇرۇپ ئورۇندالدى. دېھقانچىلىق، چارۋىچىلىقتىن ئۇدا 13 يىل مول ھوسۇل ئېلىش ئاپتونوم رايون خەلق ئىگىلىكىنىڭ تەرەققىياتىنى ئىلگىرى سۈرۈپلا قالماي، ئاپتونوم رايونىمىزنىڭ سىياسىي مۇقىملىقى، ئىجتىمائىي مۇقىملىقىغىمۇ كاپالەتلىك قىلدى، ئاپتونوم رايونىمىزنىڭ دېھقانچىلىق، چارۋىچىلىقتىن ئۇدا 13 يىل مول ھوسۇل ئېلىش تەجرىبىلىرىنى مۇنداق بىر نەچچە جەھەتكە يىغىنچاقلاش مۇمكىن: ئاپتونوم رايونىمىزنىڭ سىياسىي، ئىقتىسادىي ۋەزىيىتىنى مۇقىملاشتۇرۇش يۈكسەكلىكىدە تۇرغان ھالدا، يېزىك يېزا ئىگىلىكى پۈتۈن كۈچ بىلەن ياخشى تۇتۇلدى؛ ئىشلەپچىقىرىش كۈچلىرىنى راۋاجلاندۇرۇش ئۆلچەم قىلىنىپ، دېھقانچىلىق، چارۋىچىلىق رايونلىرىنىڭ ئىسلاھاتى پائال تۈردە پۇختا قەدەم بىلەن ئىلگىرى سۈرۈلدى؛ بايلىقنىڭ ئىجتىمائىي، ئىقتىسادىي، ئېكولوگىيىلىك ئۈنۈمى جارى قىلدۇرۇلۇپ، سۇ ئىنشائاتى مەركەز قىلىنغان ئاساسىي قۇرۇلۇش تىرىشىپ ياخشى تۇتۇلدى؛ مۇھىم نۇقتىنى گەۋدىلەندۈرۈش، ئومۇميۈزلۈك راۋاجلاندۇرۇشتا چىڭ تۇرۇلۇپ، ئاشلىق ھوسۇلى پۇختا قەدەمدە ئاشۇرۇلدى، كەسىپ قۇرۇلمىسى تەڭشەلدى؛ پەن - تېخنىكا جەھەتتىكى سەرمايە ئۈزلۈكسىز كۆپەيتىلىپ، يېزىك يېزا ئىگىلىكى ئىشلەپچىقىرىش

ئېلىش تەجرىبىلىرىنى ئەستايىدىل يەكۈنلەپ، كۆرەش ئىرادىمىزنى ئۇرغۇتۇپ، تېخىمۇ جاسارەت بىلەن يول ئېچىپ ئىلگىرىلىشىمىز لازىم.

يولداش لى شۇشەن مۇنداق دېدى: ئاپتونوم رايونلۇق پارتكوم، خەلق ھۆكۈمىتىنىڭ ئاپتونوم رايونىمىز يېزىك يېزا ئىگىلىكىنىڭ 8 - بەش يىللىق پىلانى ۋە ئون يىللىق پىلانىنى تۈزۈش ۋە يولغا قويۇشتىكى يېتەكچى ئىدىيىسى، كۆرەش نىشانىسى مۇنداق: پارتىيە 13 - نۆۋەتلىك مەركىزىي كومىتېتى 7 - ئومۇمىي يىغىنىنىڭ ۋە يولداش جياڭ زېمىننىڭ شىنجاڭنى كۆزدىن كەچۈرگەندە بەرگەن مۇھىم يوليورۇقلىرىنىڭ روھىنى قىبلىنامە قىلىپ، «بىر مەركەز، ئىككى ئاساسىي نۇقتا» دىن ئىبارەت ئاساسىي لۇشيەندە چىڭ تۇرۇپ، يېزا ئىگىلىكىنىڭ ئاساسلىق ئورنىنى يەنىمۇ كۈچەيتىش؛ يېزىك يېزا ئىگىلىكىنى راۋاجلاندۇرۇشنى ئالدىنقى ئورۇنغا قويۇش ستراتېگىيىسىنى داۋاملىق ئىزچىللاشتۇرۇش، «دېھقانچىلىق، ئورمانچىلىق، چارۋىچىلىق بىرلەشتۈرۈلگەن كۆپ خىل ئىگىلىك» نى يولغا قويۇش فاڭجېنىدا چىڭ تۇرۇش؛ يېزا ئىقتىسادىنىڭ سوتسىيالىزم يۆنىلىشىدە چىڭ تۇرۇپ، يېزا ئىگىلىك ئىسلاھاتىنى ئۈزلۈكسىز چوڭقۇرلاشتۇرۇپ، مەھسۇلاتقا بىرلەشتۈرۈپ، ئائىلىلەرگە ھۆددىگە

(ئاخىرى 4 - بەتتە)

قىش پەسلى كىرگەندىن بۇيان، ئۈرۈمچى شەھەرلىك كۆكتات شىركىتى ئىچكىرى ئۆلكىلەردىن 20 خىلغا يېقىن 1700 توننا يېڭى كۆكتاتنى يۆتكەپ كېلىپ، شەھەر ئاھالىسىنى تەمىنلەش ئۈچۈن بازارغا سالدى.

سۈرەتتە: ئۈرۈمچى «قىزىل بايراق» سودا بازىرىدا سېتىلىۋاتقان يېڭى كۆكتاتلار.

ئۈركەش جاپپار فوتوسى

جۇڭگوچە سوتسىيالىزم قۇرۇش يولىدا چىڭ تۇرايلى

خەلق گېزىتى ئىنژ... باش ماقالىسى

پارتىيە 11 - نۆۋەتلىك مەركىزىي كومىتېتى 3 - ئومۇمىي يىغىنىدىن 13 - نۆۋەتلىك مەركىزىي كومىتېت 7 - ئومۇمىي يىغىنىغىچە بولغان 12 يىل ئىچىدە جۇڭگو كوممۇنىستىك پارتىيىسى پۈتۈن مەملىكەت خەلقىنىڭ جۇڭگوچە سوتسىيالىزم قۇرۇش ئىشلىرىغا رەھبەرلىك قىلىپ، ئەمەلىيەت داۋامىدا كۆرۈنەرلىك نەتىجىلەرنى قولغا كەلتۈردى، تونۇشنىڭ چوڭقۇرلىشىشىغا ئەگىشىپ، نەزەرىيە جەھەتتىمۇ زور نەتىجىلەرنى قولغا كەلتۈردى. پارتىيىنىڭ 13 - نۆۋەتلىك مەركىزىي كومىتېتى 7 - ئومۇمىي يىغىنىدا ماقۇللانغان «ج ك پ مەركىزىي كومىتېتىنىڭ خەلق ئىگىلىكى تەرەققىياتى ۋە ئىجتىمائىي تەرەققىياتنىڭ ئون يىللىق پىلانى ۋە 8 - بەش يىللىق پىلانىنى تۈزۈش توغرىسىدىكى تەكلىپى» نىڭ زور تۆھپىسى شۇ يەردىكى، بۇنىڭدا بۇنىڭدىن كېيىنكى بەش يىلدىن ئون يىلغىچە بولغان جۇڭگونىڭ تەرەققىياتىنىڭ ئۇلۇغۋار پىلانى بەلگىلىنىپلا قالماستىن، جۇڭگوچە سوتسىيالىزم قۇرۇشنىڭ ئاساسىي نەزەرىيىسى ۋە ئاساسىي ئەمەلىيىتى ئىلمىي يەكۈنلەندى، زور يېتەكچى ئەھمىيەتكە ئىگە بولغان 12 پرىنسىپ ئوتتۇرىغا قويۇلدى.

بۇ 12 پرىنسىپ ماركسىزمنىڭ ئومۇمىي ھەقىقىتى جۇڭگونىڭ قۇرۇلۇش ۋە ئىسلاھات ئېلىپ بېرىشتىكى كونكرېت ئەمەلىيىتى بىلەن زىچ بىرلەشتۈرۈشنىڭ مەھسۇلى. يولداش ماۋ زېدۇڭ: «بىرەر توغرا بىلىش، كۆپىنچە، ماددىدىن روھقا، روھتىن ماددىغا ئۆتۈش، يەنى ئەمەلىيەتتىن بىلىشكە، بىلىشتىن ئەمەلىيەتكە ئۆتۈشتەك مۇشۇنداق نۇرغۇن قېتىملىق تەكرارلىنىش ئارقىلىقلا ۋۇجۇدقا كېلىدۇ» دېگەنىدى. جۇڭگودا سوتسىيالىزم قۇرۇشنىڭ توغرا يولىنى تېپىشمۇ مۇقەررەر ھالدا مۇشۇنداق بىر جەريانىنى بېسىپ ئۆتىدۇ. بۇ 12 پرىنسىپ جۇڭگودا سوتسىيالىزم قۇرۇشتا باشتىن كەچۈرگەن ئەگرى - توقاي ئەمەلىيەتنىڭ جەۋھىرى، ماركسىزم - لېنىنىزم، ماۋزېدۇڭ ئىدىيىسىنىڭ يېڭى تەرەققىياتى، يولداش دېڭ شياۋپىڭ ۋەكىللىكىدىكى جۇڭگو كوممۇنىستلىرىنىڭ ماركسىزمغا قوشقان تۆھپىسى. ئىلمىي سوتسىيالىزم نەزەرىيىسى جۇڭگو كوممۇنىستلىرىنىڭ ئەمەلىيىتىگە يېنىلىش كۆرسىتىپ بەردى، جۇڭگو كوممۇنىستلىرىنىڭ ئەمەلىيىتى ئىلمىي سوتسىيالىزم نەزەرىيىسىنى بېيىتتى.

12 پرىنسىپ ھەممە تەرەپنى ئۆز ئىچىگە ئالىدۇ. بۇنىڭدا سىياسىي سۆزلىنىپلا قالماستىن، ئىقتىساد، مەدەنىيەتمۇ سۆزلەنگەن؛ ماددىي مەدەنىيەت قۇرۇلۇشى سۆزلىنىپلا قالماستىن، مەنىۋى مەدەنىيەت قۇرۇلۇشىمۇ سۆزلەنگەن؛ ئىچكى ئىشلار سۆزلىنىپلا قالماستىن، دىپلوماتىيە ئىشلىرىمۇ سۆزلەنگەن.

12 پرىنسىپتا يەنە مۇھىم نۇقتىلار گەۋدىلەندۈرۈلگەن. ئەڭ گەۋدىلىكى شۇكى، ئۇنىڭدا سوتسىيالىستىك تۈزۈمدە چىڭ تۇرۇش ۋە ئۇنى مۇكەممەللەشتۈرۈش شەرتى ئاستىدا، ئىقتىسادىي قۇرۇلۇشنى مەركەز قىلىش ئىدىيىسى روشەن گەۋدىلەندۈرۈلگەن. سوتسىيالىزمنىڭ تۈپ ۋەزىپىسىدىن ئىقتىسادىي قۇرۇلۇشنىڭ تۈپ كاپالىتىگىچە، ئىچكى قىسمىدا ئىسلاھات ئېلىپ بېرىشتىن سىرتقا ئىشىكنى ئېچىۋېتىشكىچە، مۈلۈكچىلىك قۇرۇلمىسىدىن تەقسىمات تۈزۈمىگىچە، ئىقتىسادىي تۈزۈلمىنىڭ ئاساسىي ئالاھىدىلىكىدىن ئىگىلىكنى راۋاجلاندۇرۇشنىڭ تۈزۈن مۇددەتلىك فاڭجېنىغىچە بولغان ئىقتىسادىي قۇرۇلۇشتىكى چوڭ - چوڭ مەسىلىلەر توغرىسىدا ئېنىق بەلگىلىمە چىقىرىلغان.

قىسقىسى، 12 پرىنسىپ پارتىيىنىڭ سوتسىيالىزمنىڭ دەسلەپكى باسقۇچىدىكى «بىر مەركەز، ئىككى ئاساسىي نۇقتا» دىن ئىبارەت ئاساسىي لۇشيەنىنى يەنىمۇ كونكرېتلاشتۇردى ۋە سىستېمىلاشتۇردى. ئۇ جۇڭگوچە سوتسىيالىزم قۇرۇش دېگەن نېمە، جۇڭگوچە سوتسىيالىزمنى قانداق قۇرۇش كېرەك؟ دېگەن مەسىلىلەرگە تېخىمۇ ئېنىق، مۇكەممەل جاۋاب بەردى. بۇ 12 پرىنسىپ بىر - بىرىگە مۇناسىۋەتلىك. بىر - بىرىنى چەكلەپ تۇرىدۇ، بىر - بىرى بىلەن باغلانغان بولۇپ، مۇكەممەل، ئىلمىي بىر پۈتۈن گەۋدە. ئۇنىڭ ئوتتۇرىغا قويۇلۇشى نەزەرىيە جەھەتتە مۇھىم ئەھمىيەتكە ئىگە بولۇپلا قالماستىن، ئەمەلىيەت جەھەتتىمۇ مۇھىم ئەھمىيەتكە ئىگە. ئۇ ھەم ئۆتكەنكى ئەمەلىيەتنىڭ ئىلمىي يەكۈنى، ھەم كەلگۈسىدىكى ھەرىكەتنىڭ توغرا قىبلىنامىسى. «بىر مەركەز، ئىككى ئاساسىي نۇقتا» غا 12 پرىنسىپ قوشۇلسا، جۇڭگوچە سوتسىيالىزم قۇرۇش تېخىمۇ مول، تېخىمۇ مۇكەممەل، تېخىمۇ روشەن قىياپەتتە دۇنياغا نامايان بولىدۇ، پۈتۈن پارتىيە، پۈتۈن مەملىكەت خەلقىنىڭ ئىدىيىسىنى، ھەرىكىتىنى بىرلىككە كەلتۈرۈشكە تېخىمۇ ھەقىقىي ئاساس بولىدۇ.

12 پرىنسىپ بىر پۈتۈن گەۋدە سۈپىتىدە ھازىر ئوتتۇرىغا قويۇلغان بولسىمۇ، ئۇنىڭ ھەر بىر ماددىسىدىكى تۈپ مەزمۇنلار ھەرگىز يېڭىدىن بايقالغان ئەمەس، بۇنى پارتىيىمىز خېلى بۇرۇنلا ئوتتۇرىغا

(ئاخىرى 4 - بەتتە)

شىنجاڭ ئۇيغۇر ئاپتونوم رايونىنىڭ ساختا، ناچار تاۋارلارنى ئىشلەپچىقارغان، ساتقان جاۋابكارلارنى تەكشۈرۈپ بىر تەرەپ قىلىش توغرىسىدىكى بەلگىلىمىسى

شىنجاڭ ئۇيغۇر ئاپتونوم رايونلۇق خەلق ھۆكۈمىتىنىڭ پەرمانى

17 - نومۇرلۇق

«شىنجاڭ ئۇيغۇر ئاپتونوم رايونىنىڭ ساختا، ناچار تاۋارلارنى ئىشلەپچىقارغان، ساتقان جاۋابكارلارنى تەكشۈرۈپ بىر تەرەپ قىلىش توغرىسىدىكى بەلگىلىمىسى» 1990 - يىل 12 - ئاينىڭ 27 - كۈنى ئاپتونوم رايونلۇق خەلق ھۆكۈمىتى دائىمىي كېڭىشىنىڭ 107 - سانلىق يىغىنىدا مۇزاكىرە قىلىنىپ ماقۇللاندى، ئېلان قىلىنىپ يولغا قويۇلسۇن.

ئاپتونوم رايونىنىڭ رەئىسى   تۆمۈر داۋامەت

1991 - يىل 1 - ئاينىڭ 24 - كۈنى

بىرىنچى باب ئومۇمىي پرىنسىپ

1 - ماددا بۇ بەلگىلىمە ئابونت ۋە ئىستېمالچىلارنىڭ قانۇنلۇق ھوقۇق - مەنپەئىتىنى قوغداش، ساختا، ناچار تاۋارلارنى ئىشلەپچىقىرىش ۋە ئوبوروت قىلىشنى توسۇش، تىجارەت كارخانىلىرىنىڭ ساختا، ناچار تاۋارلارنىڭ بازارغا ئېقىپ كىرىشىنى ئاكتىپ ھالدا توسۇشقا تۈرتكە بولۇش ئۈچۈن، گوۋۇيۈەننىڭ «ساختا، ناچار تاۋارلارنى ساتقان جاۋابكارلارنى قاتتىق جازالاش پىكرى توغرىسىدىكى ئۇقتۇرۇش»ى ۋە گوۋۇيۈەن تارقاتقان «سانائەت مەھسۇلاتلىرى سۈپىتى مەسئۇلىيەت نىزامى»غا ئاساسەن، ئاپتونوم رايونىمىزنىڭ كونكرېت ئەھۋالىغا بىرلەشتۈرۈپ تۈزۈپ چىقىلدى.

2 - ماددا ئاپتونوم رايون دائىرىسىدە ئىشلەپچىقىرىلىدىغان، سېتىلىدىغان مەھسۇلات ۋە تاۋارلار مۇشۇ بەلگىلىمە بويىچە نازارەت قىلىنىدۇ ۋە تەكشۈرۈلىدۇ. بىخەتەرلىك، تازىلىق، مۇھىت ئاسراشقا چېتىلىدىغان مەھسۇلات، تاۋار، ئالىي، چىدامىلىق ئىستېمال بۇيۇملىرى ۋە مۇھىم ئىشلەپچىقىرىش ۋاسىتىلىرى ھەم ئەلا سۈپەتلىك مەھسۇلات نامىغا ئېرىشكەن مەھسۇلاتلار ئۇقتىلىق نازارەت قىلىنىدۇ ۋە تەكشۈرۈلىدۇ.

3 - ماددا بۇ بەلگىلىمىنىڭ يولغا قويۇلۇشىنى تەشكىللەشكە ئاپتونوم رايونلۇق ئۆلچەملەشتۈرۈش ئىدارىسى مەسئۇل بولىدۇ. ئالاقىدار مەمۇرىي مەسئۇل تارماقلار بۇ بەلگىلىمىنى ئۆزلىرىنىڭ خىزمەت مەسئۇلىيىتىگە بىرلەشتۈرگەن ھالدا يولغا قويىدۇ. ئۆلچەملەشتۈرۈش ئىدارىسى بىلەن سودا - سانائەت مەمۇرىي باشقۇرۇش ئىدارىسىنىڭ ئىش تەقسىماتى گوۋۇيۈەننىڭ ماقۇللۇقى بىلەن ئېلان قىلىنغان دۆلەت تېخنىكا نازارەتچىلىكى ئىدارىسىنىڭ [1989] 211 - نومۇرلۇق ھۆججىتىنىڭ روھى بويىچە بولىدۇ.

ئىككىنچى باب سۈپەت نازارەتچىلىكى

6 - ماددا تۆۋەندە كۆرسىتىلگەن ساختا، ناچار تاۋارلارنى سېتىش قەتئىي مەنئى قىلىنىدۇ:

1) ۋاقتى ئۆتۈپ سۈپىتى ئۆزگەرگەنلىرى؛

2) بىخەتەرلىككە ۋە خەلقنىڭ سالامەتلىكىگە زىيان يەتكۈزىدىغانلىرى؛

3) ئەمەلىي سۈپىتى ماركىسىدىكى كۆرسەتكۈچلەرگە ياكى ئاساسلىق ئىقتىدارى جەھەتتىكى تەلەپلەرگە ماس كەلمىگەنلىرى؛

4) باشقىلارنىڭ ئەلا سۈپەت ماركىسى ئىسپات بەلگىسى ئىشلىتىلگەن ۋە يالغان ئىشلەپچىقىرىش ئىجازەتنامىسى ياساپ بەلگە قىلىنغانلىرى؛

5) يالغان نەرسىلەر ئارىلاشتۇرۇلغان، يالغىنىنى راست دەپ، كونىنى يېڭى دەپ سېتىلىدىغانلىرى؛

6) دۆلەتنىڭ مۇناسىۋەتلىك قانۇن - نىزاملىرىدا ئىشلەپچىقىرىش ۋە سېتىش مەنئى قىلىنغانلىرى.

7 - ماددا تۆۋەندىكى ئەھۋاللاردا، مەسىلىسى كۆرسىتىپ بېرىلگەن بولسىمۇ تۈزەتمىگەن بولسا تاۋارلار ساختا، ناچار تاۋار ھېسابلىنىپ، سېتىلىشى مەنئى قىلىنىدۇ:

1. تاۋار نامى، ئىشلەپچىقارغۇچى، ئىشلەپچىقىرىلغان ئورنى، زاۋۇت نامى، زاۋۇت ئادرېسى خەنزۇچە يېزىلمىغانلىرى؛ ئاپتونوم رايوندا ئىشلەپچىقىرىلغان مەھسۇلاتلارنىڭ ماركىسى ۋە چۈشەندۈرۈلۈشى ئاز سانلىق مىللەتلەر يېزىقىدا يېزىلمىغانلىرى؛

2. ئىشلىتىشتە ۋاقىت چەكلىمىسىگە ئۇچرايدىغان، لېكىن كۈچتىن قېلىش ۋاقتى يېزىلمىغانلىرى؛

3. ئىشلەپچىقىرىش ئىجازەتنامىسى تۈزۈمى يولغا قويۇلغان، لېكىن ئىجازەتنامە نومۇرى ۋە كۈچكە ئىگە ۋاقتى يېزىلمىغانلىرى؛

4. مۇناسىۋەتلىك بەلگىلىمىلەر بويىچە، ستاندارتى، دەرىجىسى، ئاساسلىق تېخنىكا كۆرسەتكۈچى ياكى تەركىبى، مىقدارى قاتارلىقلار خەنزۇچە يېزىلىشقا تېگىشلىك بولسىمۇ لېكىن يېزىلمىغانلىرى.

5. ئالىي، چىدامىلىق ئىستېمال بۇيۇملىرىدىن خەنزۇچە يېزىلغان ئىشلىتىش چۈشەندۈرۈشى يوقلىرى.

6. باھاسى چۈشۈرۈلۈپ بىر تەرەپ قىلىنىدىغان تاۋارلار (سۈپەتسىز مەھسۇلات ۋە دەرىجىگە تۇشمىغان مەھسۇلاتلار بۇنىڭ ئىچىدە)نىڭ ياكى ئورالمىسىنىڭ كۆرۈنەرلىك يېرىگە «باھاسى چۈشۈرۈلۈپ بىر تەرەپ قىلىنىدىغان تاۋار» ئىكەنلىكى ئېنىق يېزىلمىغانلىرى؛

7. زەھەرلىك، ئاسان كۆيىدىغان ۋە ئاسان پارتلايدىغان

توغرىسىدىكى ئۇقتۇرۇشى» دىكى بەلگىلىمە بويىچە تەكشۈرۈش ھەققى تاپشۇرۇشى كېرەك.

ئۈچىنچى باب جازالاش پرىنسىپى

13 - ماددا بۇ بەلگىلىمىگە خىلاپلىق قىلغان ئورۇن ۋە شەخسلەرنى قىلمىشىنىڭ ئېغىر - يېنىكلىكىگە قاراپ، ئۆلچەملەشتۈرۈشكە مەسئۇل مەمۇرىي ئورگانلار ياكى سودا - سانائەت مەمۇرىي باشقۇرۇش تارماقلىرى تۆۋەندىكى جازا تۈرلىرى بويىچە جازالايدۇ:

1. ئومۇمىي ئۇقتۇرۇش چىقىرىپ تەنقىدلەش؛

2. سۈرۈك بەلگىلەپ تەرتىپكە سالدۇرۇش ياكى سۈرۈك بەلگىلەپ ئىشلەپچىقىرىشتىن توختىتىپ تەرتىپكە سالدۇرۇش؛

3. مەھسۇلاتنىڭ دەرىجىسىنى چۈشۈرۈپ، بىر تەرەپ قىلىنىدىغان تاۋارلار بويىچە بىر تەرەپ قىلىش؛

4. سېتىشنى توختىتىشقا بۇيرۇش؛

5. قانۇنسىز تاپاۋىتىنى ياكى مال سېتىش كىرىمىنى مۇسادىرە قىلىش؛

6. جەرىمانە قويۇش؛

7. ئىشلەپچىقىرىش (ياساش) ئىجازەتنامىسى ياكى تىجارەت كىنىشكىسىنى ئەمەلدىن قالدۇرۇش.

يۇقىرىقى جازا تۈرلىرىنى ئايرىم قوللىنىشمۇ ياكى بىرلەشتۈرۈپ قوللىنىشمۇ بولىدۇ.

14 - ماددا سۈپەتنى نازارەت قىلىش، تەكشۈرۈش داۋامىدا ئىشلەپچىقارغۇچى ۋە تىجارەت قىلغۇچى كارخانىلار ياكى شەخسلەرنىڭ مۇناسىۋەتلىك ماددىلارغا خىلاپلىق قىلغانلىقى سېزىلسە ئايرىم - ئايرىم ھالدا تۆۋەندىكىچە بىر تەرەپ قىلىنىدۇ:

1. بۇ بەلگىلىمىدىكى 6 - ماددىنىڭ 1 -، 2 -، 6 - تارماقىغا خىلاپلىق قىلغانلارنىڭ ساختا، ناچار تاۋارلىرى تولۇق مۇسادىرە قىلىنىپ قايتۇرۇۋېلىنىدۇ ۋە مال سېتىش كىرىمى مۇسادىرە قىلىنىدۇ ھەم تاۋار قىممىتى ئومۇمىي سوممىسىنىڭ 30 — 50 پىرسەنتى بويىچە جەرىمانە قويۇلىدۇ ۋە ئومۇمىي ئۇقتۇرۇش چىقىرىپ تەنقىد قىلىنىدۇ، سۈرۈك بەلگىلەپ تەرتىپكە سېلىش ياكى ئىشلەپچىقىرىشتىن توختىتىپ تەرتىپكە سېلىشقا بۇيرۇلىدۇ.

2. بۇ بەلگىلىمىدىكى 6 - ماددىنىڭ 3 - تارماقىغا خىلاپلىق قىلغانلارنىڭ ھەممە مەھسۇلاتى تەكشۈرۈلىدۇ. پايدىلىنىش قىممىتى بولغانلىرىنىڭ دەرىجىسى چۈشۈرۈلۈپ «بىر تەرەپ قىلىنىدىغان تاۋار» دېگەن خەت يېزىلىپ بىر تەرەپ قىلىنىدۇ. قانۇنغا خىلاپ تاپاۋەتلىرىنىڭ ھەممىسى مۇسادىرە قىلىنىدۇ ھەمدە قانۇنغا خىلاپ تاپاۋىتىنىڭ 15 — 20 پىرسەنتى بويىچە جەرىمانە قويۇلىدۇ. بەلگىلىمىدىكى 6 -

جەرىمانە قويۇلىدۇ. جەرىمانە پۇلى ئۆلەشكە قۇربى يەتمىگەنلەر ئۇنىڭ ئورنىغا تەڭ قىممەتتىكى مەھسۇلات ۋە تاۋار تۆلىسە بولىدۇ، سودا - سانائەت مەمۇرىي باشقۇرۇش تارماقلىرى ئۇلارنىڭ تىجارەت كىنىشكىسىنى ئەمەلدىن قالدۇرىدۇ، ئەدلىيە تارماقلىرى كىشىلەرگە جىسمانىي جەھەتتىن زىيان كەلتۈرگەن، باشقىلارنى يارىدار قىلغان ۋە مېيىپ قىلغانلارنىڭ قانۇنىي جاۋابكارلىقىنى سۈرۈشتە قىلىدۇ.

18 - ماددا يول قويۇلسىزلىق قىلىپ سۈپەتكە نازارەتچىلىك قىلغۇچىلارنىڭ ۋە سودا - سانائەت مەمۇرىي باشقۇرۇش خادىملىرىنىڭ ۋەزىپە ئۆتەشكە توسقۇنلۇق قىلغانلارنى جامائەت خەۋپسىزلىكى ئورگانلىرى ئامانلىق باشقۇرۇش ۋە جازالاش نىزامى بويىچە جازالايدۇ. سۈپەت جەھەتتىن نازارەت قىلىشنى رەت قىلغان تىجارەت كارخانىلىرى سېتىشنى توختىتىشقا بۇيرۇلىدۇ. ئىشلەپچىقىرىش بىلەن شۇغۇللانغۇچى كارخانىلارنىڭ مەھسۇلاتلىرى لاياقەتسىز مەھسۇلات قاتارىدا بىر تەرەپ قىلىنىدۇ.

19 - ماددا ئۆلچەملەشتۈرۈشكە مەسئۇل مەمۇرىي تارماقلار 6 -، 7 -، 9 - ماددىدىكى بەلگىلىمىلەرگە خىلاپلىق قىلغان دۆلەت ۋە كوللېكتىپ ئىگىلىكىدىكى كارخانىلارنىڭ مەسئۇللىرىغا ۋە ئاساسلىق جاۋابكارلىرىغا مەمۇرىي جەھەتتىن چارە كۆرۈش ۋە جازا بېرىشنى كارخانىغا مەسئۇل تارماقلارغا تاپشۇرىدۇ. 6 - ماددىدىكى بەلگىلىمىگە خىلاپلىق قىلغانلاردىن شۇ ئايلىق ئۆلچەملىك ئىش ھەققىنىڭ 30 — 50 پىرسەنتى تۇتۇپ قېلىنىدۇ، يېرىم يىلدىن بىر يىلغىچە مۇكاپات پۇلى ۋە ۋەزىپە ئىش ھەققى بېرىلمەيدۇ. 7 -، 9 - ماددىلاردىكى بەلگىلىمىگە خىلاپلىق قىلغانلاردىن شۇ ئايلىق ئۆلچەملىك ئىش ھەققىنىڭ 20 — 30 پىرسەنتى تۇتۇپ قېلىنىدۇ ھەمدە ئۇلارغا ئۈچ ئايلىق مۇكاپات پۇلى ۋە ۋەزىپە ئىش ھەققى بېرىلمەيدۇ. بىر تەرەپ قىلىنىش نەتىجىسى بىلەن ئىجرا قىلىنىش ئەھۋالى ئۆلچەملەشتۈرۈشكە مەسئۇل مەمۇرىي تارماقلارغا يوللىنىپ ئەنگە ئېلىنىدۇ.

20 - ماددا مەھسۇلاتلارنىڭ سۈپىتى سەۋەبىدىن ئابونت ۋە ئىستېمالچىلارغا مال مۈلۈك ۋە جىسمانىي جەھەتتىن زىيان يەتكۈزۈلسە، ساتقۇچىلار ئالدى بىلەن مەھسۇلات سۈپىتى جاۋابكارلىقىنى ئۈستىگە ئېلىپ ئەمەلىي ئىقتىسادىي زىياننى تۆلەشكە مەسئۇل بولىدۇ، ئىشلەپچىقارغۇچى ۋە توشۇغۇچىلارنىڭ مەسئۇلىيىتى بولسا، ساتقۇچى ئۇنى مەسئۇلىيىتى بار ئالاقىدار تەرەپلەرگە تۆلىتىدۇ.

21 - ماددا جازالانغانلار بىر تەرەپ قىلىش قارارىغا قايىل بولمىسا، جازالاش قارارنامىسىنى تاپشۇرۇۋالغان كۈندىن باشلاپ 15 كۈن ئىچىدە قارار چىقارغان ئورۇندىن بىر دەرىجە يۇقىرى مەمۇرىي مەسئۇل تارماققا قايتا قاراپ چىقىش توغرىسىدا ئىلتىماس سۇنسا ياكى خەلق سوت مەھكىمىسىگە ئەرز قىلسا بولىدۇ. ۋاقتى ئۆتۈپ كەتكەندىمۇ قارارنى ئىجرا قىلمىغان ھەم ئەرزمۇ سۇنمىغان بولسا، قارار چىقارغان ئورگان خەلق سوت مەھكىمىسىگە

ماقۇللۇقى بىلەن ئېلان قىلىنغان دۆلەت تېخنىكا نازارەتچىلىكى ئىدارىسىنىڭ [1989] 211 - نومۇرلۇق ھۆججىتىنىڭ روھى بويىچە بولىدۇ.

1. ئىشلەپچىقىرىش، ئوبوروت ساھەسىدە، مەھسۇلات سۈپىتى جاۋابكارلىقىغا دائىر مەسىلىلەرنى تەكشۈرۈپ بىر تەرەپ قىلىشقا دۆلەت تېخنىكا نازارەتچىلىكى ئىدارىسى ۋە ئۇنىڭغا قاراشلىق ھەر دەرىجىلىك تېخنىكا نازارەتچىلىكى ئاپپاراتلىرى مەسئۇل بولىدۇ؛ سودا - سانائەت مەمۇرىي باشقۇرۇش تارماقلىرى ھەمكارلىشىشقا توغرا كەلگەنلىرىگە سودا - سانائەت مەمۇرىي باشقۇرۇش تارماقلىرى ماسلىشىدۇ.

2. بازار باشقۇرۇش ۋە ماركا باشقۇرۇشتا ساختىلىق ئىشلىتىلگەن ۋە يالغان تاۋارلارنى ئىشلەپچىقىرىش ۋە سېتىشتەك قانۇنغا خىلاپ قىلمىشلار سېزىلسە سودا - سانائەت مەمۇرىي باشقۇرۇش تارماقلىرى تەكشۈرۈپ بىر تەرەپ قىلىدۇ، تېخنىكا نازارەتچىلىكى تارماقلىرى ماسلىشىدۇ.

3. بازاردا سۈپىتى ناچار تاۋارلارنى ھايىنغا ساتقان، ئالداپ ساتقان قىلمىشلار سودا - سانائەت مەمۇرىي باشقۇرۇش تارماقلىرى سەزگەنلىرىنى سودا - سانائەت مەمۇرىي باشقۇرۇش تارماقلىرى تەكشۈرۈپ بىر تەرەپ قىلىدۇ؛ تېخنىكا نازارەتچىلىكى تارماقلىرى ھەمكارلىشىشقا توغرا كەلگەنلىرىگە تېخنىكا نازارەتچىلىكى تارماقلىرى ھەمكارلىشىدۇ. تېخنىكا نازارەتچىلىكى تارماقلىرى سەزگەنلىرىنى تېخنىكا نازارەتچىلىكى تارماقلىرى تەكشۈرۈپ بىر تەرەپ قىلىدۇ؛ سودا - سانائەت مەمۇرىي باشقۇرۇش تارماقلىرى ھەمكارلىشىشقا توغرا كەلگەنلىرىگە سودا - سانائەت مەمۇرىي باشقۇرۇش تارماقلىرى ھەمكارلىشىدۇ. ئوخشاش مەسىلىلەرنى قايتىلاپ تەكشۈرۈپ بىر تەرەپ قىلىشقا بولمايدۇ.

4 - ماددا تاۋار ئىشلەپچىقارغۇچى ۋە ساتقۇچى ئىشلەپچىقارغان ۋە ساتقان تاۋارنىڭ سۈپىتىگە مەسئۇل بولۇشى شەرت. سۈپەت باشقۇرۇش تۈزۈملىرىنى ئورنىتىپ ۋە مۇكەممەللەشتۈرۈپ، مەھسۇلاتلارنىڭ زاۋۇتتىن چىقىش سۈپەت ئۆتكەللىكى ۋە تاۋارلارنىڭ سېتىۋېلىش - سېتىش جەھەتتىكى سۈپىتىنى تەكشۈرۈپ ئۆتكۈزۈۋېلىش ئۆتكىلىنى قاتتىق ئىگىلەش كېرەك. كارخانىلارغا مەسئۇل تارماقلار ئۆزىگە قاراشلىق كارخانىلارنىڭ تاۋار سۈپىتى توغرىسىدىكى قانۇن - نىزاملارغا رىئايە قىلىش ئەھۋالىنى نازارەت قىلىدۇ ھەمدە مەھسۇلاتقا ۋە تاۋارنىڭ سۈپىتىگە بىرلىكتە مەسئۇل بولىدۇ.

5 - ماددا ئىستېمالچىلار جەمئىيىتى ۋە ئاخبارات ئورۇنلىرىنىڭ ئىجتىمائىي نازارەتچىلىك ۋە جامائەت پىكرى نازارەتچىلىكىنىڭ رولىنى تولۇق جارى قىلدۇرۇش كېرەك. ھەر قانداق ئورۇن ۋە شەخسلەر ئالاقىدار تارماقلارغا ساختا، ناچار تاۋارلارنى ئىشلەپچىقارغان، ساتقان قىلمىشلارنى پاش قىلىشقا ھوقۇقلۇق. پاش قىلىشتا خىزمەت كۆرسەتكەنلەر تەقدىرلىنىدۇ ۋە مۇكاپاتلىنىدۇ، بۇ بەلگىلىمىگە قاتتىق رىئايە قىلغان ۋە ئۈلگە بولغان ئىشلەپچىقارغۇچى ۋە تىجارەت قىلغۇچىلار شۇنىڭدەك سۈپەت نازارەتچىلىكى خىزمىتىدە كۆرۈنەرلىك نەتىجە ياراتقان ئورۇن ۋە شەخسلەر تەقدىرلىنىدۇ ۋە مۇكاپاتلىنىدۇ.

[illegible] چۈشۈرۈلۈپ بىر تەرەپ قىلىنىدىغان تاۋارلار [illegible] ئېنىق يېزىلمىغانلىرى؛

7. زەھەرلىك، ئاسان كۆيىدىغان ۋە ئاسان پارتلايدىغان خەتەرلىك بۇيۇم بولسىمۇ لېكىن ئۇنىڭغا مۇناسىۋەتلىك بەلگە قويۇلمىغانلىرى ۋە ئىشلىتىلىش چۈشەندۈرۈشى يوقلىرى.

8. ئاسان سۇنۇدىغان، بېسىلىشقا، نەملىك ئۆتۈپ كېتىشكە ۋە دۈم قويۇشقا بولمايدىغان تاۋارلارنىڭ ئىچكى - تاشقى ئوراملىرىغا ئېنىق بەلگە قويۇلمىغان ۋە ساقلاش، توشۇشتا دىققەت قىلىدىغان ئىشلار يېزىلمىغانلىرى.

8 - ماددا ساختا، ناچار تاۋارلارنى ئىشلەپچىقارغان ۋە ساتقان جاۋابكارلارنى قانات ئاستىغا ئالغان، ئۇلارغا يول قويغان ۋە نازارەتچىلىك تارماقلىرىنىڭ سۈپەت تەكشۈرۈش خىزمىتىگە توسقۇنلۇق قىلغان ئورۇن ۋە شەخسلەر دۆلەتنىڭ قانۇن - نىزاملىرى ۋە مۇناسىۋەتلىك بەلگىلىمىلىرى بويىچە جازالىنىدۇ، جىنايى ئىشلار قانۇنىغا خىلاپلىق قىلغانلىرى ئەدلىيە تارماقلىرىنىڭ قانۇن بويىچە جىنايى ئىشلار جاۋابكارلىقىنى سۈرۈشتۈرۈشىگە تاپشۇرۇپ بېرىلىدۇ.

9 - ماددا بازاردا سېتىلىۋاتقان تاۋارلارنىڭ سۈپەتتە لاياقەتلىك كېنىشكىسى ياكى ئۆلچەملەشتۈرۈشكە مەسئۇل مەمۇرىي تارماقلار ۋە ياكى باشقا مۇناسىۋەتلىك تارماقلار تەرىپىدىن بېرىلگەن ئىشلەپچىقىرىشقا ۋە سېتىشقا رۇخسەت قىلىش ئىسپاتى بولۇشى كېرەك. يېڭى مەھسۇلات بازارلاردا سېتىلغاندا سۈپەت ئۆلچىمىنىڭ تەلىپىگە لايىق بولغان گۇۋاھنامىسى بولۇشى كېرەك.

10 - ماددا ئابونت ۋە ئىستېمالچىلارنى ئالدايدىغان تاۋار ئېلانلىرىنى ئېلان قىلىش قەتئىي مەنئى قىلىنىدۇ. ئاپتونوم رايون دائىرىسى ۋە سىرتىدىكى ھەر قانداق ئورۇن ئاپتونوم رايونىمىزدا تاۋار سۈپىتىگە چېتىلىدىغان ئېلانلارنى ئېلان قىلىشنى ئىلتىماس قىلماقچى بولسا، تاۋار سۈپىتىنى تەكشۈرتۈش كېرەك ھەمدە ئېلان تىجارىتى بىلەن شۇغۇللانغۇچى تارماقلارغا ئۆلچەملەشتۈرۈشكە مەسئۇل مەمۇرىي تارماقلارنىڭ ئىمزاسى قويۇلغان ئىسپاتنى كۆرسىتىشى كېرەك.

11 - ماددا قانۇنلۇق تەكشۈرۈش ئاپپاراتلىرىنىڭ تەكشۈرۈشىدىن ئۆتكەن تاۋارلارنىڭ تەكشۈرۈش نەتىجىسىگە تەكشۈرتكۈچى ئورۇننىڭ ئوخشىمىغان پىكرى بولسا، يەتتە كۈن ئىچىدە شۇ تەكشۈرۈش ئاپپاراتلىرىنىڭ قايتا تەكشۈرۈپ چىقىشىغا ئىلتىماس قىلسا بولىدۇ. قايتا تەكشۈرۈش نەتىجىسىگە يەنە ئوخشىمىغان پىكرى بولسا، قايتا تەكشۈرۈش نەتىجىسىنى تاپشۇرۇپ ئالغان كۈندىن باشلاپ يەتتە كۈن ئىچىدە، تەڭ دەرىجىلىك ئۆلچەملەشتۈرۈشكە مەسئۇل مەمۇرىي تارماققا ئەرز قىلسا بولىدۇ.

12 - ماددا ھەر دەرىجىلىك سۈپەت نازارەتچىلىكى تارماقلىرى تاۋار سۈپىتىنى نازارەت قىلىپ تەكشۈرگەندە تەكشۈرتكۈچى ئورۇن ئېھتىياجلىق بولغان نۇسخىلار بىلەن تەمىنلىشى ھەمدە دۆلەت ئۆلچەملەشتۈرۈش ئىدارىسىنىڭ [1988] 099 - نومۇرلۇق ھۆججىتى «مەھسۇلات سۈپىتىنى نازارەت قىلىش، تەكشۈرۈش ھەققى ئېلىش ئۆلچىمىنى ئېلان قىلىش

[illegible] مۇسادىرە قىلىنىدۇ ھەمدە قانۇنغا خىلاپ تاپاۋىتىنىڭ 15 — 20 پىرسەنتى بويىچە جەرىمانە قويۇلىدۇ. بەلگىلىمىدىكى 6 - ماددىنىڭ 4 - تارمىقىغا خىلاپلىق قىلغان بولسا، سۈرۈك بەلگىلەپ ئىشلەپچىقىرىشتىن توختىتىلىپ تەرتىپكە سېلىنىدۇ، سېتىلغان مال پۇلى مۇسادىرە قىلىنىدۇ ھەمدە تاۋار قىممىتى ئومۇمىي سوممىسىنىڭ 10 — 20 پىرسەنتى بويىچە جەرىمانە قويۇلىدۇ.

3. بۇ بەلگىلىمىدىكى 6 - ماددىنىڭ 5 - تارمىقىغا خىلاپلىق قىلغانلارنىڭ ساختا، ناچار تاۋارلىرى ۋە سېتىلغان مال پۇلى تولۇق مۇسادىرە قىلىنىپ تاۋار قىممىتى ئومۇمىي سوممىسىنىڭ 20 — 30 پىرسەنتى بويىچە جەرىمانە قويۇلىدۇ ھەمدە سۈرۈك بەلگىلەپ تەرتىپكە سېلىنىدۇ ياكى ئىشلەپچىقىرىشتىن توختىتىپ تەرتىپكە سېلىنىدۇ.

4. 7 - ماددىدىكى بەلگىلىمىگە خىلاپلىق قىلغان بولسا، سېتىشنى توختىتىشقا بۇيرۇلىدۇ ھەمدە سۈرۈك بەلگىلەپ تەرتىپكە سېلىنىدۇ. 7 - ماددىغا خىلاپلىق قىلغان، بەلگىلەنگەن سۈرۈك ئىچىدە ئۆزگەرتمىگەنلەر ۋە 9 - ماددىدىكى بەلگىلىمىگە خىلاپلىق قىلغانلارنىڭ قانۇنسىز كىرىمى تولۇق مۇسادىرە قىلىنىدۇ ھەمدە قانۇنسىز كىرىمنىڭ 15 — 20 پىرسەنتى بويىچە جەرىمانە قويۇلىدۇ.

5. 10 - ماددىدىكى بەلگىلىمىگە خىلاپلىق قىلغانلار، ئاشكارا تۈزىتىشكە بۇيرۇلىدۇ ھەمدە قىلمىشىغا قاراپ جاۋابكار تەرەپلەر ئومۇمىي ئۇقتۇرۇش چىقىرىلىپ، تەنقىد قىلىنىدۇ ۋە ئۇلارغا 1000 يۈەندىن تۆۋەن جەرىمانە قويۇلىدۇ.

15 - ماددا ساختا، ناچار تاۋارلارنى ئىشلەپچىقىرىش ۋە سېتىش ئۈچۈن ئورۇن ھازىرلاپ بېرىش ۋە ئۈسكۈنە بىلەن تەمىنلەش، تاۋار ماركىسى ۋە قاچىلاش بۇيۇملىرىنى ۋەكالەتەن بېسىپ بېرىش، ۋەكالەتەن ئىسپات يېزىپ بېرىش، ۋەكالەتەن توختام تۈزۈش ۋە باشقا قولايلىق شارائىت يارىتىپ بېرىش ھەرىكەتلىرى ساختا، ناچار تاۋارلارنى ئىشلەپچىقىرىش ۋە سېتىش قىلمىشى دەپ قارىلىپ، 14 - ماددا بويىچە بىر تەرەپ قىلىنىدۇ.

16 - ماددا ناھىيىلىك (شەھەرلىك) ئۆلچەملەشتۈرۈشكە مەسئۇل مەمۇرىي تارماقلار بىر قېتىمدا قوبۇل قىلىپ ئىشلىگەن ئەنزىدىكى ساختا، ناچار تاۋارلارنىڭ ئومۇمىي قىممىتى 100 مىڭ يۈەندىن ئېشىپ كەتسە، ئۇنى ۋىلايەت، ئوبلاست دەرىجىلىك ئۆلچەملەشتۈرۈشكە مەسئۇل مەمۇرىي تارماقلارنىڭ بىر تەرەپ قىلىشىغا يوللىشى، ۋىلايەت، ئوبلاست دەرىجىلىك ئۆلچەملەشتۈرۈشكە مەسئۇل مەمۇرىي تارماقلار بىر قېتىمدا قوبۇل قىلىپ ئىشلىگەن ئەنزىدىكى ساختا، ناچار تاۋارلارنىڭ ئومۇمىي قىممىتى 300 مىڭ يۈەندىن ئېشىپ كەتسە، ئۇنى ئاپتونوم رايونلۇق ئۆلچەملەشتۈرۈش ئىدارىسىنىڭ بىر تەرەپ قىلىشىغا يوللىشى كېرەك.

17 - ماددا بەلگىلەنگەن سۈرۈك ئىچىدە تەرتىپكە سېلىش ياكى ئىش توختىتىپ تەرتىپكە سېلىش جازاسى بېرىلگەندىن كېيىنمۇ ئۆزگەرتمىگەنلەرگە، قايتا - قايتا تەكشۈرۈلگەن بولسىمۇ، يەنە خىلاپلىق قىلىۋەرگەنلەرگە، قىلمىشى ئېغىر بولۇپ زور ئىقتىسادىي زىيان كەلتۈرگەنلەرگە ئىلگىرىكى جەرىمانە سوممىسىدىن ئىككى، ئۈچ ھەسسە ئارتۇق

سۈنسا ياكى خەلق سوت مەھكىمىسىگە ئەرز قىلسا بولىدۇ. ۋاقتى ئۆتۈپ كەتكەندىمۇ قارارنى ئىجرا قىلمىغان ھەم ئەرزمۇ سۇنمىغان بولسا، قارار چىقارغان ئورگان خەلق سوت مەھكىمىسىگە مەجبۇرىي ئىجرا قىلدۇرۇپ بېرىشنى ئىلتىماس قىلسا بولىدۇ. جەرىمانە قويۇلغان ۋە مۇسادىرە قىلىنغان پۇلنى تاپشۇرۇش ۋاقتى ئۆتۈپ كەتسە، ئۆتۈپ كەتكەن كۈندىن باشلاپ، كۈنىگە جەرىمانە قويۇلغان، مۇسادىرە قىلىنغان پۇلنىڭ بىر پىرسەنتى بويىچە كېچىكتۈرۈش پۇلى قوشۇپ ئېلىنىدۇ. جەرىمانە قويۇلغان ۋە مۇسادىرە قىلىنغان پۇل ئوخشاش دەرىجىلىك مالىيىگە تاپشۇرۇلىدۇ.

22 - ماددا سۈپەتكە نازارەتچىلىك قىلغۇچى خادىملار سۈپەت تەكشۈرگەندە، تەكشۈرۈلگۈچىلەرگە سۈپەت تەكشۈرۈش گۇۋاھنامىسىنى كۆرسىتىشى كېرەك. مەھسۇلات ۋە تاۋارلارنى ئارىلاپ تەكشۈرگەندە، نۇسخا تاللاش قەغىزى بولۇشى كېرەك. ۋەزىپە ئۆتىگەندە پرىنسىپتا چىڭ تۇرۇشى، يۈز خاتىرە قىلماسلىقى، قانۇننى قاتتىق ئىجرا قىلىشى كېرەك. خىزمەتتە مەسئۇلىيەتسىزلىك قىلغانلار، ئۆز نەپسىگە چوغ تارتىپ كۆز بويامچىلىق قىلغانلارغا ۋە قانۇن - ئىنتىزامغا ئېغىر خىلاپلىق قىلغان، قىلمىشى ئېغىر بولغانلارغا مەمۇرىي جازا بېرىلىدۇ. قانۇنغا خىلاپلىق قىلغانلارنىڭ قانۇن بويىچە جىنايى ئىشلار جاۋابكارلىقى سۈرۈشتە قىلىنىدۇ.

ئۈچىنچى باب قوشۇمچە پرىنسىپ

23 - ماددا بۇ بەلگىلىمىنى چۈشەندۈرۈشكە ئاپتونوم رايونلۇق ئۆلچەملەشتۈرۈش ئىدارىسى مەسئۇل بولىدۇ.

24 - ماددا بۇ بەلگىلىمە ئېلان قىلىنغان كۈندىن باشلاپ ئىجرا قىلىنىدۇ.

*　*　*　*

مارالبېشى ناھىيىسىدە سانائەت ئومۇمىي مەھسۇلات قىممىتى كۆرۈنەرلىك ئاشتى

ئىختىيارىي مۇخبىرىمىز يۈسۈپ مەمتىلى خەۋەر قىلىدۇ: مارالبېشى ناھىيىسىدە ئۆتكەن يىل 11 - ئايغىچە سانائەت ئومۇمىي مەھسۇلات قىممىتى 30 مىليون 250 مىڭ يۈەنگە يېتىپ، 1989 - يىلىنىڭ شۇ مەزگىلىدىكىدىن 6.2% ئاشتى. مال باھاسى مۇقىملىق ئىچىدە تۆۋەنلەپ، تاۋار بىلەن تەمىنلەش كۆرۈنەرلىك دەرىجىدە ياخشىلاندى.

ئۆتكەن يىل مارالبېشى ناھىيىسىدىكى ھەر دەرىجىلىك سودا - سانائەت كارخانىلىرى ئىگىلىك باشقۇرۇش مېخانىزمىنى ياخشىلاپ، تىجارەتنى جانلاندۇردى.

دۆلەت، كوللېكتىپ، شەخستىن ئىبارەت ئۈچ تەرەپنىڭ مەنپەئەتىگە تەڭ ئېتىبار بېرىش، پايدا - زىيانغا بىرلەشتۈرۈپ ئىش ھەققى مۇكاپات پۇلى تارقىتىش قاتارلىق بىر قاتار قائىدە - تۈزۈملەرنى ئورنىتىپ، ئىشچى - خىزمەتچىلەرنىڭ ئاكتىپلىقىنى قوزغىدى. بازار ئۇچۇرىغا ئەھمىيەت بېرىپ، سېتىش يوللىرىنى كېڭەيتتى. نەتىجىدە، بۇ ناھىيىنىڭ سانائەت ئومۇمىي مەھسۇلات قىممىتى كۆرۈنەرلىك ئاشتى.

پارتىيە قۇرۇلۇشىنى كۈچەيتىپ، پارتىيە تەشكىلاتلىرىنىڭ جەڭگىۋارلىقىنى ئاشۇرايلى

شىخو ناھىيىلىك ئىنتىزام تەكشۈرۈش كومىتېتى پارتىيىنىڭ ئىستىل قۇرۇلۇشى تەربىيىسىنى كۈچەيتىپ، ئىجتىمائىي كەيپىياتنىڭ ياخشىلىنىشىنى ئىلگىرى سۈردى

ئۆز مۇخبىرىمىز ئابدۇجېلىل ئابدۇۋايىت خەۋەر قىلىدۇ: شىخو ناھىيىلىك ئىنتىزام تەكشۈرۈش كومىتېتى چىرىكلىككە، خىيانەتچىلىككە، پارىخورلۇققا قارشى تۇرۇش ئاساسىي مەزمۇن قىلىنغان پارتىيە ئىستىلى قۇرۇلۇشى ۋە ئىنتىزام تەربىيىسىنى كۈچەيتىپ، ئىجتىمائىي كەيپىياتنىڭ ياخشىلىنىشىنى ئىلگىرى سۈردى.

يېقىنقى يىللاردىن بۇيان، بۇ ناھىيىدىكى بەزى پارتىيە ئەزالىرىدا بۇرژۇئازىچە ئەركىنلەشتۈرۈشنىڭ تەسىرى تۈپەيلىدىن ئۆز كومچىگە چوغ تارتىدىغان، ھوقۇقىدىن قالايمىقان پايدىلىنىدىغان ناتوغرا ئىستىللار باش كۆتۈرۈپ قالغانىدى. بۇنداق ناتوغرا ئىستىللارنى تۈزىتىش ئۈچۈن، ناھىيىلىك ئىنتىزام تەكشۈرۈش كومىتېتى بۇلتۇردىن بۇيان، دېموكراتىك تۇرمۇش ئۆتكۈزۈش، تەكشۈرۈپ تەتقىق قىلىش، نەق مەيداندا ئىش بېجىرىش قاتارلىق پارتىيە ئىستىلىنى ئومۇميۈزلۈك ياخشىلاشنىڭ تەدبىرلىرىنى تۈزۈپ چىقتى. ئۇلار پارتىيە ئىستىلىنى ياخشىلاشتا ئالدى بىلەن پارتىيە ئەزالىرى ئارىسىدا پارتىيىنىڭ ئىسىل ئەنئەنىسىنى جارى قىلدۇرۇش، جان - دىل بىلەن خەلق ئۈچۈن خىزمەت قىلىش توغرىسىدىكى تەشۋىقاتنى كۈچەيتتى ھەم بۇنىڭغا دائىر 30 مىڭ خەتلىك ئۆگىنىش ماتېرىيالى تۈزۈپ، ئالتە قارار كۇرس ئېچىپ، پارتىيە ئەزالىرىنى نۆۋەت بىلەن تەربىيىلىدى. زاۋۇت، كان مەيدانلارغا بېرىپ، پارتىيە ئەزالىرىغا 27 مەيدان سىنالغۇ فىلمى كۆرسەتتى. بۇنىڭغا قاتناشقانلار 5230 ئادەم (قېتىم) غا يەتتى. ئۇلار يەنە پارتىيە ئىچىدە چىرىكلىككە، خىيانەتچىلىككە، پارىخورلۇققا قارشى تۇرۇش كۆرىشىنى قانات يايدۇرۇپ، بۇ يىلىنىڭ بېشىغىچە پارتىيە ئەزالىرى ئارىسىدىكى ئىنتىزامغا خىلاپ 16 ئەزىنى ئېنىقلاپ، بۇنىڭغا چېتىشلىق 17 پارتىيە ئەزاسىغا چارە كۆردى. ئومۇمنىڭ 8900 يۈەندىن ئارتۇق پۇلىنى يەپ - ئىچىپ بۇزۇپ چېچىۋېتىپ ئامما ئارىسىدا يامان تەسىر پەيدا قىلغان يېزا ئىگىلىك ماشىنىلىرى ئىدارىسىنىڭ ئۈزۈەنگە چۈشكەن خىزمەت گۇرۇپپىسىنى ناھىيە بويىچە ئومۇمىي ئۇقتۇرۇش چىقىرىپ تەنقىد قىلدى.

چىرىكلىككە قارشى تۇرۇپ، پاكلىق قۇرۇلۇشىنى ئىلگىرى سۈرۈش مەزمۇن قىلىنغان پارتىيە ئىستىلى قۇرۇلۇشى كۆرۈنەرلىك ياخشىلانغانلىقتىن، پارتىيىنىڭ ئاممىا ئارىسىدىكى ئابرويى يۇقىرى كۆتۈرۈلدى، ئىجتىمائىي كەيپىياتمۇ ياخشىلاندى.

توقسۇن ناھىيىسىدە پارتىيە قۇرۇلۇشى كۈچەيتىلىپ، ئاساسىي قاتلام پارتىيە تەشكىلاتلىرىنىڭ جەڭگىۋارلىقى ئاشۇرۇلدى

ئىختىيارىي مۇخبىرىمىز مەخسۇت ھۈسەن خەۋەر قىلىدۇ: توقسۇن ناھىيىسىدە ئاساسىي قاتلام پارتىيە تەشكىلاتلىرى تەرتىپكە سېلىنىپ، پارتىيە ئەزالىرىنىڭ كوممۇنىزملىق ئېتىقادى كۈچەيتىلىپ، پارتىيە تەشكىلاتلىرىنىڭ جەڭگىۋارلىقى ئاشۇرۇلدى، يادرولۇق رولى تېخىمۇ جارى قىلدۇرۇلدى.

توقسۇن ناھىيىسىدە ئىشلەپچىقىرىش مەسئۇلىيەت تۈزۈمى يولغا قويۇلغاندىن كېيىن، ئىشلەپچىقىرىش كۆپرەك تەكىتلىنىپ، پارتىيە قۇرۇلۇشى دېگەندەك چىڭ تۇتۇلمىغاچقا، ئاساسىي قاتلام پارتىيە تەشكىلاتلىرىنىڭ قىلدۇرۇلمىغانىدى. بۇلتۇردىن بۇيان، توقسۇن ناھىيىلىك پارتكوم پارتىيە قۇرۇلۇشىنى كۈچەيتىشنىڭ زۆرۈرلۈكىنى يېكىباشتىن چوڭقۇر ھېس قىلىپ، ئاساسىي قاتلام پارتىيە تەشكىلاتلىرىنى تەرتىپكە سېلىش، پارتىيە ئەزالىرىنى دېموكراتىك ئاساستا باھالاش، پارتىيە ئەزالىرىنى تەربىيىلەش ۋە پارتىيىگە ئەزا قوبۇل قىلىشنى چىڭ تۇتتى، جۈملىدىن 12 ئاساسىي قاتلام پارتىيە تەشكىلىنى تەرتىپكە سېلىپ، پارتىيىۋىلىكى كۈچلۈك، كوممۇنىزملىق ئېتىقادى مۇستەھكەم بىر تۈركۈم كىشىلەرنى پارتىيە تەشكىلاتلىرىنىڭ رەھبەرلىك بەنزىسىگە ... بىلىملىرى تەربىيىسى، كوممۇنىزملىق ئېتىقاد تەربىيىسىنى قانات يايدۇرۇپ، ئۇلارنى خېلى چوڭقۇر، سىستېمىلىق تەربىيىگە ئىگە قىلدى. پارتىيە ئەزالىرىنى دېموكراتىك ئاساستا باھالاپ ئۇلارنىڭ سالاھىيىتىگە توغرا باھا بەردى. باھالاشتا 91% پارتىيە ئەزاسى لاياقەتلىك بولدى. پارتىيە تەشكىلاتلىرىنىڭ جەڭگىۋارلىقى ئاشۇرۇلدى، ئاممىا ئارىسىدىكى ئابرويى تىكلەندى، شۇڭا ناھىيە بويىچە 883 كىشى پارتىيىگە كىرىشكە ئىلتىماس يازدى. ئاساسىي قاتلام پارتىيە تەشكىلاتلىرىمۇ تەربىيىلەشنى ئاساس قىلىپ، سۈپەت ئۆتكىلىنى چىڭ تۇتۇپ دەسلەپكى قەدەمدە 168

ناخشا تەقدىم قىلىش ۋە ئوقۇغۇچىلارنىڭ پۇل ئىئانە قىلىشى توغرىسىدا

مەلۇم بىر مەكتەپنىڭ ئوقۇغۇچىسى ئاغرىپ كېسەلخانىدا يېتىپ قالغاندا، ئوقۇتقۇچى ئوقۇغۇچىلارنى بەس - بەستە پۇل ئىئانە قىلىشقا سەپەرۋەر قىلغان، ساۋاقداشلارنىڭ ئالدى ئون يۈەندىن كەينى بىر يۈەنگىچە پۇل ئىئانە قىلغان. سىنىپتىكى ئىككى ئوقۇغۇچى ئائىلىسىدە قىيىنچىلىقى بولغاچقا، پۇل ئىئانە قىلىشقا قۇربى يەتمەي تولىمۇ بىئارام بولغان. ئۇلار كۆپ ئويلانغاندىن كېيىن مەسلىھەتلىشىپ ئەڭ ئاخىرىدا رادىئو ئىستانسىسىغا بېرىپ «تەلەپ ۋە تەقدىم» پروگراممىسىدا كېسەل ساۋاقدىشى ئۈچۈن «سۆيگۈ ھەدىيەسى» دېگەن ناخشىنى ئېيتىپ ساۋاقدىشىنىڭ سالامەتلىكىنىڭ تېزرەك ئەسلىگە كېلىشىنى تىلىگەن. «سۆيگۈ ھەدىيەسى» رادىئودا ئاڭلىتىلغاندا، ئاغرىق ياتقان ساۋاقدىشى ھاياجانلىنىپ يىغلاپ كەتكەن.

بىز بۇ ھېكايىنى ئاڭلىغاندىن كېيىن ئىختىيارسىز ھالدا خىيالغا پاتتۇق. يۇقىرىقى ھېكايىنىڭ ئۆزىنى ئېلىپ ئېيتقاندا، ناخشا تەقدىم قىلىش بىلەن پۇل ئىئانە قىلىشنىڭ مەقسىتى بىر، يەنى ئاغرىق ساۋاقدىشىغا ياردەم بېرىپ، ساۋاقداشلىق مۇھەببىتىنى ئىپادىلەشتىن ئىبارەت. ئىئانە قىلىنغان پۇل كېسەل داۋالاشنىڭ ئېھتىياجى، ئەمما تەقدىم قىلىنغان ناخشىمۇ كىشىدە ئوخشاشلا ھاياجان پەيدا قىلالايدۇ، چۈنكى ئۇ ئارقىلىق قەلبنىڭ ئەڭ چوڭقۇر قاتلىمىدىكى مۇھەببەتنى «تەقدىم» قىلغىلى بولىدۇ. شۇنداق ئويلايمەنكى، ھېلىقى كېسەل ساۋاقداشنىڭ كېيىنلىكى ساقايتىش ئۈچۈن پۇل لازىم، لېكىن تېخىمۇ ئېھتىياجلىقى ساۋاقداشلار ئوتتۇرىسىدىكى چىن دوستلۇق ۋە دوستانە تەسەللىيدۇر.

ھازىر ئوتتۇرا، باشلانغۇچ مەكتەپ ئوقۇغۇچىلىرى ئارىسىدا پۇل ئىئانە قىلىش دولقۇنى ئەۋج ئېلىپ كەتتى. بەزى مەكتەپلەر ۋە ئوقۇتقۇچىلار پۇل ئىئانە قىلىشنى ئوقۇغۇچىلارنىڭ ئارزۇسىنى ئىپادىلىشىدىكى بىردىنبىر ئۇسۇل دەپ بىلىپ، ئۇلارنى پۇل ئىئانە قىلىشقا ھەرىكەتلەندۈرۈش ئارقىلىق پەرقلەندۈرىدىغان بولۇۋالدى. بەزى مەكتەپلەر تەنھەرىكەت يېڭنى ئۆتكۈزسە ياكى ھاجەتخانا رېمونت قىلدۇرسىمۇ ئوقۇغۇچىلارنى پۇل ئىئانە قىلىشقا ياكى ماددىي بۇيۇم ئىئانە قىلىشقا ھەرىكەتلەندۈرىدىغان بولۇۋالدى. نەتىجىدە ئوقۇغۇچىلار ئاتا - ئانىسى بىلەن تازا ئەپ ئۆتەلمەيدىغان بولۇپ قالدى. ئائىلە ئەھۋالى ناچارراق ئوقۇغۇچىلار پۇل چىقىرالمىغاندا، ساۋاقداشلىرى ئالدىدا خىجىل بولدى؛ ئائىلە ئەھۋالى ياخشىراق بەزى ئوقۇغۇچىلار ياخشىچاق بولۇش ئۈچۈن كۆپ پۇل ئىئانە قىلىدىغان بولدى. ھەتتا نۇرغۇن ئوقۇغۇچىلار پۇل ئىئانە قىلىش پۇرسىتىدىن پايدىلىنىپ ئاتا - ئانىسىدىن كۆپرەك پۇل ئۈندۈرۈۋېلىشنىڭ كويىدا بولدى، يەنە بەزىلىرى ئالدامچىلىق بىلەن پۇل ئېلىپ قالايمىقان خەجلىدى.

مەكتەپتىكى ئوقۇتقۇچىلار ساۋاقداشلاردا ۋەتەنپەرۋەرلىك، كوللېكتىۋىزملىق ئىدىيىسى ۋە باشقىلارغا ياردەم بېرىشنى خۇشاللىق دەپ بىلىدىغان روھنى يېتىلدۈرۈش ئۈچۈن ئوقۇغۇچىلارنى تېرىشچانلىق - ئىقتىسادچىللىق ئاساسىدا سەددىچىن سېپىلىنى رېمونت قىلىش، دۆلەت گۆھىرىنى قۇتقۇزۇش، ئاسىيا تەنھەرىكەت يىغىنىنى كۈتۈۋېلىش قاتارلىق پائالىيەتلەرگە سەپەرۋەر قىلغان بولسا، بۇنى ھەممەيلەن زۆرۈر ئىش دەپ بىلگەن بولاتتى. بۇ ئۇسۇلنى باشقىلارمۇ خۇشاللىق بىلەن قوبۇل قىلغان بولاتتى. ئەمما ئوقۇغۇچىلار ئارىسىدا پۇل تەكىتلىنىپ ھەممىگە قادىر «ئالتۇن ئاچقۇچ» قا ئايلاندۇرۇپ قويۇلسا، ئەسلىدىلا جەمئىيەتنىڭ تەسىرىگە ئۇچراۋاتقان ئوقۇغۇچىلاردا پۇلپەرەسلىك خاھىشىنىڭ پەيدا بولۇپ قېلىشىدىن ساقلانغىلى بولمايدۇ. بۇنىڭ ئورۇنسىز ئەندىشە بولۇپ قالماسلىقىنى ئۈمىد قىلىمىز.

ئوقۇغۇچىلار ئاساسىي جەھەتتىن قورامىغا يەتمىگەن بولغاچقا، ئۇلارغا ئادەملەر بىلەن ئادەملەر ئوتتۇرىسىدىكى مۇناسىۋەتنى بىر ياقلىق قىلىش تەربىيىسى بېرىشتە، قەلب ئالماشتۇرۇشنى يېتەكچى قىلىش لازىم. ئوقۇغۇچىلار ئىئانە قىلغان چەكلىك پۇل كېسەلخانىدا يېتىپ داۋالىنىۋاتقان ئاغرىقنىڭ دەردىگە ھېچقانچە دەرمان بولالمايدۇ، ئۇ «يەنىلا ئازراق كۆڭۈل ئىزھار قىلىش» دائىرىسىدىن چىقىپ كېتەلمەيدۇ. ئۆتمۈشتە ئويۇن قويۇپ تىرىكچىلىك قىلىدىغانلار ئويۇن باشلاشتىن بۇرۇن «پۇلى بارغا نەق سېتىمەن، پۇلى يوققا گەپ سېتىمەن» دەيتتى. بۇ «پۇلى بارلار پۇل تاشلاڭلار، پۇلى يوقلار كۆرۈڭلار» دېگەنلىكتۇر، ئۇلار بۇ ئارقىلىق پۇلى يوقلارنىڭ سەممىيىتىنى ۋە قىزىقىشىنى قولغا كەلتۈرمەكچى بولغان. بىزگە ئوخشاش سوتسىيالىزم جەمئىيىتىدە ياشاۋاتقان كىشىلەرگە نىسبەتەن ئېيتقاندا، ئۇلارنىڭ قانچە مەيدان ئويۇننى ياخشى ئوينىغانلىقىنى ئالدىن بىلگىلى بولامتى؟

يۈۋېنلوڭ، گاۋ لىپىڭ

دېگەندەك چېك تۇتۇلمىغاچقا، ئاساسىي قاتلام پارتىيە تەشكىلاتلىرىنىڭ جەڭگىۋار قورغانلىق رولى تازا جارى

مۇستەھكەم بىر تۈركۈم كىشىلەرنى پارتىيە تەشكىلاتلىرىنىڭ رەھبەرلىك بەنزىسىگە قويدى. پارتىيە ئەزالىرى ئارىسىدا پارتىيە

قىلىپ، سىياسەت ئۆتكىلىنى چىڭ تۇتۇپ دەسلەپكى قەدەمدە 168 ئاكتىپنى پارتىيىگە قوبۇل قىلدى.

قۇمۇل ۋىلايىتى ناتوغرا كەسىپ ئىستىلىنى تۈزىتىشتە كۆرۈنەرلىك نەتىجىگە ئېرىشتى

ئۈز مۇخبىرىمىز ئۆمەر ھامۇت خەۋەر قىلىدۇ: قۇمۇل ۋىلايەتلىك پارتكوم ۋە مەمۇرىي مەھكىمە بۇلتۇر 8 - ئايدىن باشلاپ، ناتوغرا كەسىپ ئىستىلىنى تۈزىتىش ئۈچۈن كادىرلار ۋە ئىشچى - خىزمەتچىلەر ئارىسىدا جان - دىل بىلەن خەلق ئۈچۈن خىزمەت قىلىش، كەسىپ ئەخلاقىغا ئاڭلىق رىئايە قىلىش تەربىيىسى ئېلىپ بېرىپ، ئىجتىمائىي كەيپىياتنىڭ ياخشىلىنىشىنى ئىلگىرى سۈردى.

ئاپتونوم رايون ناتوغرا كەسىپ ئىستىلىنى تۈزىتىش توغرىسىدا تېلېفون يىغىنى ئاچقاندىن كېيىن ۋىلايەتلىك پارتكوم بىلەن مەمۇرىي مەھكىمە ۋىلايەت، ناھىيە (شەھەر) لەردە ۋە تارماقلاردا ناتوغرا كەسىپ ئىستىلىنى تۈزىتىشكە رەھبەرلىك ئاپپاراتلىرىنى قۇرۇپ كونكرېت تەلەپلەرنى ئوتتۇرىغا قويدى. شۇنىڭ بىلەن بىللە، كادىرلار ۋە ئىشچى - خىزمەتچىلەرنى مەركەز ۋە ئاپتونوم رايوننىڭ مۇناسىۋەتلىك ھۆججەتلىرىنى ئۆگىنىش، مۇزاكىرە قىلىشقا تەشكىللەپ، ناتوغرا كەسىپ ئىستىلىنى تۈزىتىشنىڭ ئەھمىيىتىگە بولغان تونۇشىنى ئۆستۈردى. ۋىلايەتلىك ناتوغرا كەسىپ ئىستىلىنى تۈزىتىشكە رەھبەرلىك قىلىش ئىشخانىسى كىچىك گۇرۇپپا چىقىرىش ئۇسۇلىدىن پايدىلىنىپ جايلار ۋە تارماقلارنىڭ ئۆز ئورنىدىكى ناتوغرا كەسىپ ئىستىلىنى ئۆزى ئېنىقلاش، ئۆزى

تەكشۈرۈش، ئۆزى تۈزىتىش خىزمىتىنىڭ ياخشى ئىشلىنىشىنى ئىلگىرى سۈردى. بۇ جەرياندا ناھىيە (شەھەر) لەر ۋە چوڭ سىستېما، تارماقلار ئۆز ئورنى ۋە سىستېمىسىدىكى ناتوغرا كەسىپ ئىستىلىنىڭ كونكرېت ئىپادىلىرىنى مىسال قىلىپ، كادىرلار ۋە ئىشچى - خىزمەتچىلەرگە خەلق ئۈچۈن خىزمەت قىلىش، پاك - دىيانەتلىك بولۇش، كەسىپ ئەخلاقىغا ئاڭلىق رىئايە قىلىش، ئىنتىزامغا رىئايە قىلىش، قانۇنغا بويسۇنۇش تەربىيىسى ئېلىپ بېرىپ، ئۇلارنىڭ ئىدىيىۋى - سىياسىي ئېڭىنى ئۆستۈردى، كەسىپ ئەخلاقى قارىشىنى كۈچەيتتى. ناتوغرا كەسىپ ئىستىلىنى تۈزىتىشكە دائىر قائىدە - تۈزۈملەرنى تۈزدى. كەسىپ ئەخلاقىغا ئېغىر دەرىجىدە خىلاپلىق قىلىپ، ئىنتىزامنى بۇزغانلارغا رېئوزنىيە تارماقلىرى چارە كۆردى. ۋىلايەتلىك ناتوغرا كەسىپ ئىستىلىنى تۈزىتىشكە رەھبەرلىك قىلىش گۇرۇپپىسى ناھىيە (شەھەر)لەر چىقارغان ھەق ئېلىش، جەرىمانە قويۇشقا دائىر 200 پارچە ھۆججەت ۋە ئۇقتۇرۇشنى تەكشۈرۈپ، ئۇنىڭ ئىچىدىكى سىياسەت ۋە بەلگىلىمىگە ئۇيغۇن بولمىغان 36 پارچە ھۆججەتنى ئەمەلدىن قالدۇرۇپ، قالايمىقان ئېلىنغان پۇللارنى ئىگىلىرىگە قايتۇرۇپ بەردى.

بۇ ۋىلايەت يۇقىرىقىدەك چارە - تەدبىرلەرنى يولغا قويغانلىقتىن، ناتوغرا كەسىپ ئىستىلىنى چەكلەش، تۈزىتىشتە ياخشى نەتىجە ھاسىل قىلىندى. ئارىلاپ تەكشۈرۈشتىن مەلۇم بولۇشىچە، ئۆتكەن يىلىنىڭ ئاخىرىغىچە ۋىلايەت بويىچە 657 ئادەم (قېتىم) 1200 يۈەن قىممىتىدىكى پارىنى ئېلىش رەت قىلغان. ھەر دەرىجىلىك رەھبەرلىك ناتوغرا كەسىپ ئىستىلىنى تۈزىتىشتە ئۆز ئورنىنىڭ ئەمەلىيىتىنى ئاساس قىلغانلىقتىن، كەسىپي ئورۇنلارنىڭ خىزمەت ئىستىلى ۋە ئىشچى - خىزمەتچىلەرنىڭ خىزمەت ئىنتىزامىغا رىئايە قىلىش ئەھۋالىدىمۇ ئۆزگىرىش بولۇپ، خىزمەت ئۈنۈمى ئۆسكەن.

* * *

باغچى بازىرى پەن - تېخنىكا تايانچىلىرىنى تەربىيىلەشكە ئەھمىيەت بېرىپ، ئۈنۈمىنى كۆردى

خوتەن ناھىيىسىنىڭ باغچى بازارلىق پارتكومى ۋە خەلق ھۆكۈمىتى دېھقان، چارۋىچىلار ۋە ئاساسىي قاتلام كادىرلىرىنى يېزا ئىگىلىك بىلىملىرى بىلەن تەربىيىلەپ، ئىرىقچىلىقنى ئىلمىيلاشتۇرۇپ، يېزا ئىگىلىكىدىن 13 - يىلمۇ مول ھوسۇل ئالدى.

بۇ بازار 1989 - ۋە 1990 - يىللىرى 18 مىڭدىن ئارتۇق دېھقان، چارۋىچى، شۇنداقلا يېزا ئاساسىي قاتلام كادىرىنى 16 قارار كۇرس ئېچىپ، سەككىز تۈر بويىچە تەربىيىلەپ، ئۇلارنىڭ رولىنى تولۇق جارى قىلدۇرغانلىقتىن، 1990 - يىلى ئاشلىق ئومۇمىي ھوسۇلى 21 مىليون 554 مىڭ 844 كىلوگرامغا، پاختا 2 مىليون 261 مىڭ 139 كىلوگرامغا، ياغلىقدان 409 مىڭ 125 كىلوگرامغا، يىلە غوزىسى 90 مىڭ 100 كىلوگرامغا، چارۋا مال 81 مىڭ 600 تۇياققا يېتىپ، 1989 - يىلدىكىدىن ئايرىم - ئايرىم ھالدا 833 مىڭ 212 كىلوگرام، 843 مىڭ 510 كىلوگرام، 34 مىڭ 555 كىلوگرام، 22 مىڭ 350 كىلوگرام ۋە 1281 تۇياق ئاشتى.

تۇرمۇھەممەت توختىمەمەت

يېقىنقى كۈنلەردىن بۇيان، يېزا ئىگىلىك 3 - شى مىللىي ئوتتۇرا مەكتىپىدىكى بىر نەچچە يۈز ئىتتىپاق ئەزاسى ۋە پىشىۋىر شۇرغان سوغۇققا قارىماي كوچىلارغا چىقىپ ئاممىغا ساۋاتسىزلىقنى تۈگىتىشنىڭ ئەھمىيىتىنى چۈشەندۈردى.

سۈرەتتە: پىشىۋىرلار ئاممىغا بىلىم ئۆگىنىشنىڭ مۇھىملىقىنى چۈشەندۈرمەكتە.

لى شاڭجۈڭ فوتوسى مەمتىمىن خەۋىرى

ئويۇنىي ياخشى ئوينىغانلىقنى ئالدىن بىلگىلى بولامتى؟

يۈۋېنلوڭ، گاۋ لىپىڭ

* * *

قىسقا خەۋەرلەر

* يەكەن ناھىيىسىنىڭ ئىگەچى بازىرى ئۆتكەن يىلىنىڭ بېشىدا كەنتلەرنىڭ ئامانلىق ساقلاش خىزمىتىنى ئومۇميۈزلۈك تەكشۈرۈپ تەرتىپكە سېلىپ، مۇئاۋىن كەنت باشلىقلىرىنى ئامانلىق ساقلاش ۋە مۇرەسسە خىزمىتىگە مەسئۇل قىلىپ بېكىتكەندى. مەسئۇلىيەت كۈچەيتىلىپ، ئاكتىپلىق ئىشقا سېلىنغانلىقتىن، ئەرز، دەۋا ئىشلىرى ۋاقتىدا بىر تەرەپ قىلىنىپ، يۈز بېرىش ئېھتىمالى بولغان ھەر خىل ماجىرالارنىڭ ئالدى ئېلىندى.

ئەنۋەرجان مۇھەممەت نىياز

* * *

پاك دىيانەتلىك شۇجى

مەتنىياز ئىمامنىياز ئاقسۇ شەھرىگە قاراشلىق قاراتال يېزىلىق پارتكومىنىڭ شۇجىسى. ئۇ دېھقان ئائىلىسىدىن ئۆسۈپ يېتىلگەن، خېلى كۆپ ئىسسىق - سوغۇقلارنى باشتىن كەچۈرگەنلىكتىن، ھەر ۋاقىت خەلقنىڭ غېمىنى يېيىشنى ئۆز بۇرچى دەپ ھېسابلىدى. پارتىيە ۋە خەلق بەرگەن ھوقۇقنى ئۆزىنى سەمرىتىشنىڭ ۋاسىتىسى قىلىۋالمىدى، «پاك - دىيانەتلىك كادىر» بولۇپ، مۇكاپاتلىنىپ پارتىيە ۋە خەلقنىڭ ھۆرمىتىگە ئېرىشتى.

«ئامەت» قوشلاپ كەلگەندە...

ئۇ 1984 - يىلى يېزا باشلىقى بولغاندىن بۇيان، ئۇنىڭغا «ئامەت» قوشلاپ كېلىشكە باشلىغاندى. بۇ يىلىنىڭ بېشىدا يېزىلىق پارتكومىنىڭ شۇجىلىقىغا تەيىنلەنگەندىن كېيىن تېخىمۇ شۇنداق بولدى.

بەزىلەر ئۇنى مېھمانغا چاقىرىپ ئادىمگەرچىلىكىنى ئىپادىلەپ نەپكە ئېرىشمەكچى بولسا، بەزىلەر ھەر خىل ماددىي بۇيۇملار بىلەن ئۇنى يوقلاپ كېلىشتى. بۇلتۇر 10 - ئاينىڭ مەلۇم بىر

ئىختىيارىي مۇخبىرىمىز تۇرغۇن ئىبراھىم

كۈنى ئەتراپ تون قاراڭغۇلۇقىغا چۆمگەندى. يېزا يېڭىدىن قۇرماقچى بولغان «يېڭىئاۋات» دېھقانچىلىق مەيدانىدىن خېلى كەچ قايتقان مەتنىياز ئىمامنىياز ئەمدى غىزالىناي دەپ تۇرۇشىغا، ئۆيگە ئارتقان بىر كىشى ئۆيگە كىرىپ كەلدى ۋە تاغارنى يەرگە قويۇپ شۇجىنىڭ بۈگۈن بەك چارچاپ كەتكەنلىكىنى، شۇڭا بۈگۈن ئاۋارە قىلماي، باشقا بىر كۈنى كېلىدىغانلىقىنى ئېيتىپ، مېڭىشقا تەمشەلدى. تاغارنىڭ سىرىنى ئالدىن پەملىگەن مەتنىياز ئىمامنىياز بۈگۈن پاراڭلىشىشقا بولىدىغانلىقىنى ئېيتىپ، ئۇ كىشى بىلەن بىللە غىزالاندى ۋە تاغاردىكى نەرسىنىڭ نېمىلىكىنى، نېمە مەقسەتتە ئېلىپ كەلگەنلىكىنى سورىدى. بۇ چاغدا ھېلىقى كىشى باشقا بىر كەنتتىن قانۇنىي گۇۋاھلىقتىن ئۆتكۈزمەي ھوددىگە ئېلىپ تېرىۋاتقان يېرىنىڭ قولدىن كېتىش ئالدىدا تۇرغانلىقىنى، شۇڭا بۇ ئىشنىڭ ئاسانراق ھەل بولۇشىنى كۆزلەپ، بىر قوينىڭ گۆشى بىلەن شۇجىنى يوقلاپ كەلگەنلىكىنى ئېيتتى.

شۇجىنىڭ خىزمىتى ئالدىراش دەپ ماڭا بەك كۆڭۈل بۆلۈۋېتىپلا، — رەھمەت سىلىگە، — دېدى مەتنىياز ئىمامنىياز تەمكىنلىك بىلەن ئۇنىڭغا، - ئەسلى بۇ قوينى قانچە پۇلغا ئالغانتىلە؟

— ئۆيدە باقىقان قويتى، بۇنداق بىرەر پاقلان دېگەن چاغلىق نەرسە ... - دېھقان شۇنى دەپلا گېپىنى يۇتۇۋەتتى.

— شۇنداق بولسىمۇ، - دېدى مەتنىياز ئىمامنىياز يەنە، - سىلچە بۇ قوينى بازاردا قانچە پۇلغا ئالار؟

ئىشىنىڭ ئەپلەشمەيۋاتقانلىقىنى بىلگەن ھېلىقى كىشى دۇدۇقلاپ تۇرۇپ:

ئاۋۋالقى كۈنى بازاردا مۇشۇنداق قوينىڭ سودىسى 140 يۈەندىن 150 يۈەنگىچە بولۇۋاتاتتى. بازاردىمۇ شۇنچىلىك ئالارمىكىن دەيمەن، - دېدى.

— ماڭىمۇ ئۇزۇن بويتۇ بازارغا چىقىپ باقمىغىلى، ئۆيدە گۆشمۇ تۈگەپ قاپتىكەن، ئاز بولسىمۇ ماۋۇ 150 يۈەننى يانلىرىغا سېلىپ قويسىلا، لېكىن بۇنىڭدىن كېيىن ئىشلىرى بولسا بۇنداق نەرسىلەرنى كۆتۈرۈپ كەلمىسىلە، ئىش سىياسەتكە ئۇيغۇن بولسا، سىياسەت بويىچە بىر تەرەپ قىلىمىز. دەپ تەربىيە بېرىپ، قولىغا پۇلنى تۇتقۇزۇپ، يولغا سېلىپ قويدى.

يېتىم - يېسىرلار ئۆينىڭ قەلبىدە

مەتنىياز ئىمامنىياز يېزا كادىرلىرىنىڭ قوشۇمچە يەر تېرىپ، دېھقانلارنىڭ سېلىقىنى ئېغىرلىتىۋېتىدىغان، ئۆزى نەپ ئېلىپ دۆلەت ۋە كوللېكتىپنىڭ مەنپەئىتىگە زىيان سالىدىغان ئىشلارنىڭ ئالدىنى ئېلىش ئۈچۈن، ئۆزى باشلامچىلىق بىلەن يەر تېرىمايلا قالماستىن، يېزا ئورگىنىدىكى باشقا كادىرلارنىڭ يەر ئېلىپ تېرىشىنى چەكلىدى. بۇلتۇر 11- ئاينىڭ 7 - كۈنى چۈشتىن كېيىن، مەتنىياز ئىمامنىياز يېزىلىق پاراۋانلىق ساناتورىيىسىدىكى قېرى، ئاجىز، ئىگە چاقىسىز كىشىلەر بىلەن بىر داستىخاندا بولدى. چۈنكى مەتنىياز ئىمامنىياز بۇنداق مېھماندارچىلىقنى ئالتە يىلدىن بۇيان ئۆز يېنىدىن پۇل چىقىرىپ ئۇيۇشتۇرۇپ كېلىۋاتاتتى. بۇ قېتىممۇ ئۇ ئۆز يېنىدىن 100 يۈەن پۇل چىقىرىپ، ئاشخانىغا مانتا، سامسا، پولو بۇيرۇتۇپ ساناتورىيىدىكى 22 نەپەر قېرى، ئاجىزنى مېھمان قىلدى. ئۇلار مەززە قىلىپ غىزالىنىۋېتىپ: «بىزنىڭ بۇ شۇجى بەك ياخشى، بىز ھېيت - ئايەم كۈنلىرىدە ھەرگىز غېرىپسىنىپ قالمايمىز، پارتىيىگە ۋە پارتىيە تەربىيىلەپ يېتىشتۈرگەن مۇشۇنداق كادىرغا رەھمەت» — دەپ كۆز يېشى قىلىشتى...

گوۋۇيۈەن ئاشلىق سېتىۋېلىش - سېتىش سىياسىتىنى تەڭشەش توغرىسىدا ئۇقتۇرۇش چىقاردى

دۆلەتنىڭ ئاشلىق كىرىم - چىقىمدىكى كاۋاكنى كىچىكلىتىپ، ئاشلىق سېتىۋېلىش باھاسى بىلەن سېتىش باھاسى ئاستىن - ئۈستىن بولۇپ كېتىش مەسىلىسىنى پەيدىنپەي ھەل قىلىش لازىم

شىنخۇا ئاگېنتلىقى، بېيجىڭ 2 - فېۋرال تېلېگراممىسى. گوۋۇيۈەن يېقىندا ئاشلىق سېتىۋېلىش - سېتىش سىياسىتىنى تەڭشەش ئالاقىدار مەسىلىلەر توغرىسىدا ئۇقتۇرۇش چىقاردى.

ئۇقتۇرۇشتا مۇنداق دېيىلدى: 1988 - 1990 - يىللىق توختام بويىچە ئاشلىق سېتىپ بېرىش بويىچە ھۆددىگەرلىك قەرەلى توشاي دەپ قالدى، 1991 - يىلىدىن باشلاپ دۆلەتنىڭ ئىقتىسادىي قۇرۇلۇشى 8 - بەش يىللىق پىلان مەزگىلىگە قەدەم قويىدۇ. ئاشلىق مەھسۇلاتىنىڭ مۇقىم ئېشىشىنى ۋە ئاشلىق بازىرىنىڭ مۇقىملىقىنى ساقلاپ قېلىش، ئاشلىق كۆپ چىقىدىغان رايونلارنىڭ تاۋار ئىشلەپچىقىرىش نىسبىتىنى ئۆزلۈكسىز ئۆستۈرۈشكە تۈرتكە بولۇش، ئاشلىق يېتىشمەيدىغان رايونلارنىڭ ئۆزلۈكسىز تەمىنلەش سەۋىيىسىنى ئۆستۈرۈپ، ئاشلىق جەھەتتىكى ئومۇمىي تەلەپ بىلەن ئومۇمىي تەمىنلەش ئوتتۇرىسىدىكى زىددىيەتنى پەسەيتىش ئۈچۈن، يېقىنقى ئىككى يىلدا، ئاساسلىقى، سېتىۋېلىشنى مۇقىملاشتۇرۇش، سېتىشنى قىسىش، باھانى تەڭشەش، ھۆددىگە بېرىش ئارقىلىق دۆلەتنىڭ ئاشلىق كىرىم - چىقىم جەھەتتىكى كاۋاكنى كىچىكلىتىپ، ئاشلىقنىڭ سېتىۋېلىش باھاسى بىلەن سېتىش باھاسى ئاستىن - ئۈستىن بولۇپ كېتىش مەسىلىسى پەيدىنپەي ھەل قىلىنىپ، ئاشلىق ئوبوروتى ساغلام راۋاجلىنىش يولىغا چۈشۈرۈلىدۇ.

ئۇقتۇرۇشتا مۇنداق دېيىلدى: سىياسەتنىڭ مۇقىملىقى ۋە ئىزچىللىقىنى ساقلاش ئۈچۈن، 1991 - يىلىدىن 1992 - يىلىغىچە گوۋۇيۈەن ئۆلكە، ئاپتونوم رايون، ...

... 2- كىلوگرام بولىدۇ، ئۆلكە دائىرىسىدە ۋىلايەتلەر ئارا، دېھقان ئائىلىلىرى ئارا ئاشلىق تۈرى جەھەتتە توختاملىق سېتىۋېلىش ۋەزىپىسى نامۇۋاپىق بولغان بولسا، ئۇنى ھەر قايسى ئۆلكە، ئاپتونوم رايون، بىۋاسىتە قاراشلىق شەھەرلەر توختاملىق سېتىۋېلىنىدىغان ئومۇمىي ئاشلىق مىقدارى ئىچىدە ئۆز ئالدىغا تەڭشەپ ھەل قىلسا بولىدۇ. دۆلەت توختام بويىچە ئاشلىق سېتىۋېلىشتا، تاختاي باھاسىدا خىمىيىۋى ئوغۇت، دىزېل مېيى سېتىپ بېرىش ۋە زاكالەت پۇلى تارقىتىپ بېرىشتىن ئىبارەت «ئۈچنى بىرلەشتۈرۈش» سىياسىتىنى داۋاملىق يولغا قويىدۇ. مەركەز ھازىر يولغا قويۇۋاتقان «ئۈچكە بىرلەشتۈرۈش» ئۆلچىمى ئۆزگەرتىلمەيدۇ. ھەر قايسى ئۆلكە، ئاپتونوم رايون، بىۋاسىتە قاراشلىق شەھەرلەر ئىمكانىيىتىنىڭ بارىچە بىر قىسىم خىمىيىۋى ئوغۇت، دىزېل مېيىنى كۆپرەك ئورۇنلاشتۇرۇپ، ئۇنى ئاشلىقنى توختاملىق سېتىۋېلىشقا سەرپ قىلىشى كېرەك.

ئۇقتۇرۇشتا مۇنداق دېيىلدى: ھازىرقى تاختاي باھاسىدا ئاشلىق سېتىش دائىرىسى بەك كەڭ، مىقدارى بەك كۆپ بولۇپ كېتىش ئەھۋالىنى ئۆزگەرتىپ، سېتىشنى ئازايتىپ، دۆلەتنىڭ توختاملىق ئاشلىق سېتىۋېلىش باھاسى بىلەن تاختاي باھاسىدا سېتىش مىقدارىنى ئاساسىي جەھەتتىن پەيدىنپەي تەڭپۇڭ قىلىش كېرەك، يېقىنقى ئىككى يىلدا جايلار شەھەر - بازارلاردىكى يېمەكلىك، ئاشلىقتىن ئىشلەپچىقىرىلىدىغان قوشۇمچە يېمەكلىك ۋە يەم - بوغۇز قاتارلىق تۈرلەرگە ئىشلىتىلىدىغان ئاشلىقنى پەيدىنپەي كېلىشىم باھادا تەمىنلەشكە ئۆزگەرتىشى كېرەك. شەرت - شارائىتى بار جايلار شەھەر - بازار ئاھالىلىرىنىڭ نورما ئاشلىق ...

كۆچۈرۈلگەن ئاھالىلەر، چېگرا رايون، تاغلىق رايون، كونا ئازاد رايونلار، ئاز سانلىق مىللەت رايونلىرى، نامرات رايونلارغا نورمىلىق ئاشلىق سېتىپ بەرگەندىن باشقا باشقا تۈرلەرگە ئىشلىتىلىدىغان ئاشلىقنى پائال تۈردە ئازايتىش كېرەك، قوشۇمچە يېمەكلىكلەرنى ئىشلەپچىقىرىش ۋە ئۇنىڭ بىلەن تەمىنلەشكە مەدەت بېرىش سىياسىتىنىڭ مۇقىملىقىغا ئەھمىيەت بېرىش كېرەك.

ئۇقتۇرۇشتا مۇنداق دېيىلدى: 1991 - يىلىدىن باشلاپ تاختاي باھاسىدا ياغ سېتىشتا شەھەر ئاھالىلىرىنىڭ نورمىلىق يېغى ۋە ئارمىيىنى تەمىنلەيدىغان ياغقىلا كاپالەتلىك قىلىنىدۇ. باشقا تۈرلەردە ئىشلىتىلىدىغان ياغ كېلىشىم باھادا تەمىنلىنىدۇ ياكى بازار ئارقىلىق تەڭشىلىدۇ.

ئۇقتۇرۇشتا يەنە مۇنۇلار تەلەپ قىلىنىدۇ: جايلار كېلىشىم باھادىكى ئاشلىق، ياغ تىجارىتىدە بولغان رەھبەرلىكنى كۈچەيتىشى، بازار ئارقىلىق تەڭشەشنى ياخشى يولغا قويۇشى، دۆلەت ئىگىلىكىدىكى ئاشلىق تارماقلىرىنىڭ ئاساسىي ۋاستىلىك رولىنى يەنىمۇ كۈچەيتىشى لازىم. ئاشلىق بازارلىرىنى يەنىمۇ ئىلگىرىلىگەن ھالدا يېتىلدۈرۈپ، ئاشلىق بازىرى سىستېمىسىنى پەيدىنپەي قۇرۇپ ۋە ساغلاملاشتۇرۇپ، ئاشلىق ئوبوروتىنى ئىقتىسادىي رايونلار ۋە مۇۋاپىق ئوبوروت يۆنىلىشى بويىچە تەشكىللىشى كېرەك.

ئۇقتۇرۇشتا مۇنۇلار تەكىتلىنىدۇ: ئاشلىق دۆلەت پىلانى، خەلق تۇرمۇشىغا مۇناسىۋەتلىك مۇھىم تاۋار، ئاشلىق ھوقۇقىنى مەركەزگە مەركەزلەشتۈرۈش روھىنى داۋاملىق ئىزچىللاشتۇرۇپ، دۆلەتنىڭ ...

ئېلىمىزدە بۇغدايىنىڭ بىرلىك ھوسۇلى دۇنيانىڭ ئوتتۇرىچە سەۋىيىسىدىن 40% ئېشىپ كەتتى

شىنخۇا ئاگېنتلىقى، خاربىن 1 - فېۋرال تېلېگراممىسى. مۇخبىرىمىزنىڭ يېقىندا خاربىندا ئېچىلغان يېزا ئىگىلىك مىنىستىرلىكىنىڭ 9 - قېتىملىق مۇتەخەسسىسلەر - مەسلىھەتچىلەر گۇرۇپپىسىنىڭ يىللىق يىغىنىدىن ئۇقۇشىچە، ھازىر ئېلىمىزدە بۇغدايىنىڭ بىرلىك ھوسۇلى دۇنيا بويىچە بۇغدايىنىڭ ئوتتۇرىچە بىرلىك ھوسۇلىدىن 40% ئېشىپ، جۇڭگونىڭ بۇغداي ھوسۇلى تۆۋەن، دېگەن قالپاقنى چۆرۈپ تاشلىدى، 70 - يىللاردا ئېلىمىزدە بۇغدايىنىڭ ئوتتۇرىچە بىرلىك ھوسۇلى 150 كىلوگرامغىمۇ يەتمەيتتى، ئومۇمىي ھوسۇل 50 مىليارد كىلوگرام ئىدى. 80 - يىللاردىن بۇيان، يېزىلاردا ئائىلىلەرگە ھۆددىگە بېرىش مەسئۇلىيەت تۈزۈمى يولغا قويۇلغانلىقى، سورتلۇق ئۇرۇقلۇق ئىشلىتىلگەنلىكى، ياخشى چارە قوللىنىلغانلىقى، تۈرنەك ئېلىپ يېتىشتۈرۈش قاتارلىق ئۇنىۋېرسال يۈرۈشلەشكەن تېخنىكىلار زور كۈچ بىلەن ئومۇملاشتۇرۇلۇپ، سۇغىرىش كۆلىمى كېڭەيتىلىپ، ئوغۇت كۆپ بېرىلىپ، ئوخشاش بولمىغان رايونلارغا ئاساسەن زور كۆلەمدە يۇقىرى ھوسۇللۇق تەجرىبە ئېتىزى بەرپا قىلىنغانلىقى ئۈچۈن، بۇغدايىنىڭ بىرلىك ھوسۇلى تېز ئاشتى، ئۆتكەن يىل مەملىكەت بويىچە بۇغدايىنىڭ ئومۇمىي ھوسۇلى 100 مىليارد كىلوگرامغا يېتىپ دۇنيا بويىچە بىرىنچى ئورۇنغا ئۆتتى، بىرلىك ھوسۇل 218 كىلوگرامغا يەتتى. بىرلىك ھوسۇل ۋە ئومۇمىي ھوسۇل ئايرىم - ئايرىم ھالدا تارىختا ئەڭ يۇقىرى ھوسۇل ئېلىنغان 1984 - يىلىدىكىدىن 14.1% ۋە 9.8% ئاشتى.

*

مىللىي بۆلگۈنچىلىككە قارشى تۇرۇش كۈرىشىنى ئاخىرىغىچە ئېلىپ بارايلى

(بېشى 1 - بەتتە)

يېقىن ۋاقىت داۋامىدا تارقالغانلىقىنىڭ ۋە ئۇنىڭ تەسىرىنىڭ مەھسۇلى، بۆلگۈنچىلىككە ۋەكىللىك قىلىدىغان «شەرقىي تۈركىستان تارىخى» دېگەن كىتابنىڭ بۈگۈنكى كۆچۈرۈلمىسى. ئۈچ كىتاب مەسىلىسى شىنجاڭنىڭ ئىدېئولوگىيە ساھەسىدىكى سىنىپىي كۈرەشنىڭ ئېغىرلىقىنىمۇ ئەكس ئەتتۈرۈپ بەردى، ئۇ، شىنجاڭدىكى بۆلگۈنچىلىك بىلەن بۆلگۈنچىلىككە قارشى تۇرۇش كۈرىشىنىڭ ئىدېئولوگىيە ساھەسىدىكى گەۋدىلىك ئىپادىسى. ئۈچ كىتاب مەسىلىسى بىزگە ھەر مىللەت كادىرلىرىنىڭ، بولۇپمۇ رەھبىرىي كادىرلارنىڭ سىياسىي سەزگۈرلۈكىنى ئۆستۈرۈش، سىياسىي پرىنسىپچانلىقى ۋە سىياسىي جەھەتتىكى قەتئىيلىكىنى كۈچەيتىشنىڭ ئىنتايىن مۇھىملىقىنى چۈشەندۈرۈپ بەردى.

مۇشۇ ئاينىڭ 7 - كۈنى چۈشتىن كېيىنكى يىغىنغا جانابىل رىياسەتچىلىك قىلدى، ئاپتونوم رايونلۇق پارتكوم دائىمىي كومىتېتىنىڭ ئەزاسى، تەشۋىقات بۆلۈمىنىڭ باشلىقى فېڭ داجېن خۇلاسە سۆزى قىلدى. ئۇ سۆزىدە مۇنداق دەپ كۆرسەتتى: «ئۇيغۇرلار» قاتارلىق ئۈچ كىتابنىڭ ئېغىر خاتالىقى ۋە ...

قىلىش ئېھتىمالى بولغان ئېغىر خەۋپىنى كۆزدە تۇتۇپ، ئىشنى ئىجابىي تەربىيەدىن باشلاپ، ئۈچ كىتابنىڭ زەھىرىنى تەلتۆكۈس تازىلاش كېرەك. بۇ قېتىمقى مۇھاكىمە يىغىنىدىن كېيىن، تۆۋەندىكى بىر نەچچە جەھەتتىكى خىزمەتنى چىڭ تۇتۇپ ياخشى ئىشلەش لازىم: بىرىنچى، «ئۇيغۇرلار» قاتارلىق ئۈچ كىتابتىن ئىبارەت بۇ سەلبىي دەرسلىكتىن تولۇق پايدىلىنىپ، پارتىيىنىڭ مەركىزىي خىزمىتى ۋە كادىرلار، ئاممىنىڭ ئىدىيىۋى ئەمەلىيىتىگە بىرلەشتۈرۈپ، ئاپتونوم رايونىمىزدىكى ھەر مىللەت كادىرلىرى، ئاممىسى ۋە ئوقۇغۇچىلارغا پىلانلىق، مەقسەتلىك ھالدا ماركسىزملىق مىللەت قارىشى، ۋەتەننىڭ بىرلىكىنى قوغداش، مىللەتلەر ئىتتىپاقلىقىنى كۈچەيتىش، مىللىي بۆلگۈنچىلىككە قارشى تۇرۇش توغرىسىدا بىر قېتىم چوڭقۇر، ئىجابىي تەربىيە ئېلىپ بېرىش؛ ئىككىنچى، شىنجاڭ تارىخى ۋە ئاز سانلىق مىللەتلەر تارىخى توغرىسىدىكى تەتقىقات، تەشۋىقاتنى يەنىمۇ كۈچەيتىپ، ھەر مىللەت خەلقىنى شىنجاڭ تارىخى ۋە ئاز سانلىق مىللەتلەر تارىخىنى تولۇق چۈشىنىش ئىمكانىيىتىگە ئىگە قىلىش؛ ئۈچىنچى، ياش ئوقۇغۇچىلارغا ...

سانلىق مىللەتلەر تارىخى ئاساسىي بىلىملىرى توغرىسىدا تەربىيە ئېلىپ بېرىشنى ياخشى تۇتۇش لازىم.

فېڭ داجېن مۇنداق دېدى: ھەر قايسى جەھەتلەر خىزمەتلەرنى پىلانلىق، قەدەم - باسقۇچلۇق، پۇختا ئىشلەش ئارقىلىق ھەم «شەرقىي تۈركىستان تارىخى»نى چوڭقۇر تەنقىد قىلىش، ھەم كۆپچىلىككە «ئۇيغۇرلار» قاتارلىق ئۈچ كىتابنىڭ خاتالىقىنى ئېنىق تونۇتۇش، شۇنداق قىلىپ تونۇشنى ئۆستۈرۈپ، ئىدىيىنى بىرلىككە كەلتۈرۈپ، ئىتتىپاقلىقنى كۈچەيتىپ، بىر نىيەتتە ھەمكارلىشىپ، ئاپتونوم رايونىمىزنىڭ بۈگۈندىن كېيىنكى ئون يىلدا 2 - باسقۇچتىكى ستراتېگىيىلىك نىشانغا يېتىش ئۈچۈن بىرلىكتە تىرىشىش مەقسىتىگە يېتىش لازىم.

بۈگۈنكى يىغىنغا مەملىكەتلىك سىياسىي كېڭەشنىڭ مۇئاۋىن رەئىسى، ئاپتونوم رايونلۇق مەسلىھەتچىلەر كومىتېتىنىڭ مۇدىرى ۋاڭ ئېنماۋ، ئاپتونوم رايون رەھبەرلىرىدىن سۇڭ خەنلياڭ، تۆمۈر داۋامەت، بادەي قاتناشتى.

بۈگۈنكى يىغىنغا ۋەكىللەر ۋە ئاپتونوم رايونىمىزنىڭ ئىجتىمائىي پەن، مەدەنىيەت، مائارىپ، ئاخبارات - نەشرىيات قاتارلىق تارماقلىرىنىڭ مەسئۇللىرى بولۇپ، جەمئىي 200 ...

ساقلاش ئۈچۈن، 1991 - يىلدىن 1992 - يىلغىچە گوۋۇيۈەن ئۆلكە، ئاپتونوم رايون، بىۋاستە قاراشلىق شەھەرلەرگە چۈشۈرگەن ئاشلىق سېتىپ بېرىش ھۆددىگەرلىك كۆرسەتكۈچى 1990 - يىلدىكى پىلان ئاساسىدا سەل - پەل تەڭشەلدى ۋە داۋاملىق ئىككى يىل ئىجرا قىلىندى، بۇ مەزگىلدە مەملىكەت بويىچە سېتىۋېلىنىدىغان ئاشلىق مىقدارى ھەر يىلى 50 مىليارد

ئۆزگەرتىشى كېرەك. شەرت - شارائىتى بار جايلار شەھەر - بازار ئاھالىلىرىنىڭ نورما ئاشلىق ئۆلچىمى ۋە ئىش تۈرىگە قاراپ بېرىلىدىغان ئاشلىق ئۆلچىمىنى بەزى جايلارنىڭ ئىسلاھات تەجرىبىلىرىدىن پايدىلىنىپ مۇۋاپىق تەڭشىسە بولىدۇ. يېزىلاردا ئاشلىقنى ئاختاي باھاسىدا سېتىشتا، ئاپەتتىن قۇتقۇزۇش ئاشلىقى، مۇ ئامبىرى ياسىلىدىغان جايلاردىن

مەركەزگە مەركەزلەشتۈرۈش روھىنى داۋاملىق ئىزچىللاشتۇرۇپ، دۆلەتنىڭ ئاشلىقتا بولغان ئومۇمىي جەھەتتىن تەڭشەش، تىزگىنلەش ئىقتىدارىنى كۈچەيتىش كېرەك، ئاختاي باھاسىدا ئاشلىق سېتىۋېلىش - سېتىش، پىلان بويىچە يۆتكەش، ئاجرىتىش — بويرۇق خاراكتېرلىك پىلان، بۇنى قەتئىي ئىجرا قىلىش كېرەك.

* * *

(بېشى 1 - بەتتە)

بېرىش مەسئۇلىيەت تۈزۈمىنى مۇقىملاشتۇرۇش شەرتى ئاستىدا، قوش قاتلاملىق باشقۇرۇش تۈزۈلمىسىنى مۇكەممەللەشتۈرۈپ، ئىجتىمائىيلاشقان مۇلازىمەت سىستېمىسىنى كۈچەيتىپ، كوللېكتىپ ئىگىلىكنى تەدرىجىي زورايتىش؛ سۇ ئىنشائاتى قۇرۇلۇشىنى مەركەز قىلىپ، ئاساس قۇرۇلۇشنى كۈچەيتىپ، يېزا ئىگىلىكنى ئۇنىۋېرسال ئېچىشنى ياخشى تۇتۇش؛ پەن — تېخنىكىنىڭ رولىنى تولۇق جارى قىلدۇرۇپ، يېزا ئىگىلىكنىڭ ئۇنىۋېرسال ئىشلەپچىقىرىش كۈچى سەۋىيىسىنى ئۇنۇملۇك ئۆستۈرۈپ، شىنجاڭچە ئالاھىدىلىككە ئىگە، ھوسۇلى يۇقىرى، مۇقىم بولغان دېھقانچىلىق، چارۋىچىلىق سىستېمىسىنى تەدرىجىي شەكىللەندۈرۈش؛ يېزا - بازار كارخانىلىرىنى پائال راۋاجلاندۇرۇپ، يېزا ئىگىلىك مەھسۇلاتلىرىنىڭ ئوبوروتىنى جانلاندۇرۇپ، يېزا ئىقتىسادىنى گۈللەندۈرۈپ، ئاپتونوم رايونىمىز دېھقانچىلىق، چارۋىچىلىقىنىڭ ھەقىقىي تۈردە داۋاملىق، مۇقىم، ماس قەدەمدە راۋاجلىنىشىنى ساقلاپ قېلىپ،

مۇشۇ ئەسىرنىڭ ئاخىرىغىچە مەلۇم كۆلەمگە ئىگە ئاشلىق، پاختا، شېكەر ماتېرىيالى ۋە چارۋىچىلىق بازىسى قۇرۇپ چىقىش. ئۇ مۇنداق دېدى: يۇقىرىقى كۆرەش نىشانىنى ئىشقا ئاشۇرۇش ئۈچۈن، تۆۋەندىكى خىزمەت تەدبىرلىرى ئوتتۇرىغا قويۇلدى: ئومۇمىيلىقنى نەزەردە تۇتۇپ، يېزا ئىگىلىكىنىڭ مۇھىم ستراتېگىيىلىك ئورنىنى يەنىمۇ گەۋدىلەندۈرۈش؛ دېھقانچىلىق، چارۋىچىلىق رايونلىرىنىڭ ئىسلاھاتىنى مۇقىملىق ئاساسىدا چوڭقۇرلاشتۇرۇپ يەنىمۇ ئىلگىرى سۈرۈش؛ ئۇنۇمگە ئەھمىيەت بېرىپ، كەسىپ قۇرۇلمىسىنى يەنىمۇ ياخشىلاش؛ پەن - تېخنىكىنى ئالدىنقى ئورۇنغا قويۇپ، «پەن - تېخنىكا ئارقىلىق يېزا ئىگىلىكنى گۈللەندۈرۈش» ۋە يېزا تېخنىكا تەربىيىسى خىزمىتىنى ئومۇمىيۈزلۈك ئىلگىرى سۈرۈش؛ ئاساس قۇرۇلۇشىنى كۈچەيتىپ، زاپاس كۈچنى ئاشۇرۇپ، بايلىق تەقسىماتىنى يەنىمۇ ياخشىلاش؛ يېزىلاردىكى سوتسىيالىزم بازىسىنى پۈتۈن كۈچ بىلەن ھەقىقىي كۈچەيتىش.

يولداش لى شۇشەن مۇنۇلارنى تەكىتلەپ

كۆرسەتتى: بىز چوقۇم كەڭ سەپەرۋەرلىككە كېلىپ، پۈتۈن كۈچىمىز بىلەن ئاتلىنىپ، 14 - يىلمۇ مول ھوسۇل ئېلىشنى قولغا كەلتۈرۈشىمىز لازىم. ھەر دەرىجىلىك پارتىيە تەشكىلاتلىرى ۋە ھۆكۈمەتلەر يېرىك يېزا ئىگىلىكنى راۋاجلاندۇرۇشنى ھەر قانداق ۋاقىتتا ھەممىدىن مۇھىم خىزمەت دەپ بىلىپ كۆڭۈل قويۇپ ئورۇنلاشتۇرۇپ، يېرىك يېزا ئىگىلىك تەرەققىياتىغا مۇناسىۋەتلىك خىزمەتلەرنى پۈتۈن كۈچى بىلەن ياخشى تۇتۇشى لازىم. ھەر قايسى كەسىپ، ھەر قايسى ساھەلەردىن يېرىك يېزا ئىگىلىكىنىڭ تەرەققىياتىنى تېخىمۇ ئۇنۇملۇك قوللاش ۋە ئىلگىرى سۈرۈشنى تەلەپ قىلىمەن، ئاپتونوم رايونىمىزدىكى ھەر مىللەت دېھقان، چارۋىچىلار، دېھقانچىلىق، چارۋىچىلىق تۈەن - مەيدانلىرىدىكى ئىشچى - خىزمەتچىلەر ۋە ئاساسىي قاتلام كادىرلىرىنى پارتىيە مەركىزىي كومىتېتى كۆرسىتىپ بەرگەن نىشاننى بويلاپ، ئاپتونوم رايونلۇق پارتكوم، خەلق ھۆكۈمىتىنىڭ تەلىپى بويىچە غەيرەت ئۈستىگە غەيرەت قىلىپ، تىرىشىپ كۆرەش قىلىپ، ئاپتونوم رايونىمىز يېرىك يېزا ئىگىلىكىنىڭ تەرەققىياتىنى يەنىمۇ ئىلگىرى سۈرۈشكە چاقىرىمەن!

سۆزىدە مۇنداق دەپ كۆرسەتتى: «ئۇيغۇرلار قاتارلىق ئۈچ كىتابنىڭ ئېغىر خاتالىقى ۋە ئۇنىڭ جەمئىيەتتە پەيدا قىلغان ھەم پەيدا چۈشىنىش ئىمكانىيىتىگە ئىگە مائارىپ، ئاخبارات - نەشرىيات قاتارلىق قىلىش؛ ئوقۇغۇچىلارغا تارماقلىرىنىڭ مەسئۇللىرى بولۇپ، جەمئىي ۋەتەنپەرۋەرلىك، شىنجاڭ تارىخى، ئاز 200 دىن ئارتۇق كىشى قاتناشتى.

* * *

(بېشى 1 - بەتتە)

قويغان ھەم بىر قانچە يىل يولغا قويغان. شۇنداق ئېيتىش كېرەككى، جۇڭگوچە سوتسىيالىزم قۇرۇشنىڭ بىر قانچە چوڭ پرىنسىپلىرى، ئاساسىي لۇشيەنى توغرىسىدا پۈتۈن پارتىيىدىكى يولداشلار بىر قەدەر ئېنىق، ئورتاق تونۇشقا ئىگە. ھازىر بىز ئىلگىرىكى ھەر قانداق ۋاقىتتا قارىغاندا تېخىمۇ قەتئىي، تېخىمۇ ئىپتىخارلىق بىلەن شۇنى ئېيتالايمىزكى، سوتسىيالىزم يولى دېگەن نېمە، جۇڭگوچە سوتسىيالىزم قۇرۇش يولى دېگەن نېمە؟ دېگەن مەسىلىگە بىز ناھايىتى ئېنىق جاۋاب بېرەلەيمىز ھەم بۇ جەھەتتە جەزمەن غەلىبە قىلىشقا ئىشەنچىمىز كامىل.

سىياسىينىڭ مۇقىملىقى، ئىقتىسادنىڭ مۇقىملىقى، جەمئىيەتنىڭ مۇقىملىقى پارتىيىمىز لۇشيەنىنىڭ مۇقىملىقى، فاڭجېننىڭ مۇقىملىقى، سىياسەتنىڭ مۇقىملىقىدىن ئايرىلالمايدۇ. پارتىيىنىڭ 13 - نۆۋەتلىك مەركىزىي كومىتېتى 4 - ئومۇمىي يىغىنىدىن بۇيان دۆلىتىمىزنىڭ مۇقىم راۋاجلىنىشىدىكى سەۋەب، توپ ئاساسىدىن ئېيتقاندا، پارتىيىمىزنىڭ لۇشيەنى، فاڭجېن، سىياسەتلىرى ئىزچىل ۋە مۇقىم بولدى. 12 پرىنسىپنىڭ ئوتتۇرىغا قويۇلغانلىقى پارتىيىمىزنىڭ لۇشيەن، فاڭجېن، سىياسەتلىرىنىڭ مۇقىملىقىنى يەنە بىر قېتىم كۆرسەتتى. «بىر مەركەز، ئىككى ئاساسىي نۇقتا» ۋە 12 پرىنسىپنى داۋاملىق، قەتئىي، ئېغىشماي ئىزچىللاشتۇرۇش ئېلىمىزنىڭ سىياسىي، ئىقتىسادىي، ئىجتىمائىي مۇقىملىقىنى راۋاجلاندۇرۇشنىڭ توپ كاپالىتى، 2 - باسقۇچلۇق ستراتېگىيىلىك نىشانىنى ئەمەلگە ئاشۇرۇشنىڭ توپ كاپالىتى.

12 پرىنسىپتا ئېلىمىزنىڭ سوتسىيالىستىك قۇرۇلۇش ۋە ئىسلاھاتىدىكى چوڭ - چوڭ مەسىلىگە توغرا جاۋاب بېرىلدى، بۇنىڭدىن كېيىنكى چوڭ تەسەۋۋۇر، چوڭ رامكىلار بېكىتىلدى. ئەمەلدىكى مەسىلە پۇختا ئىشلەپ، ئەستايىدىل ئەمەلىيلەشتۈرۈشتە قالدى. دەرۋەقە، ئەمەلىيلەشتۈرۈش داۋامىدا يەنە يېڭىلىق يارىتىشقا، بۇ پرىنسىپلارنى يەنىمۇ كونكرېتلاشتۇرۇشقا توغرا كېلىدۇ. كىشىلەرنىڭ بىلىشى مەڭگۈ ئاياغلاشمايدۇ، كىشىلەرنىڭ بىلىشى دەۋرنىڭ تەرەققىياتىغا قاراپ ئىلگىرىلەيدۇ، ئەمەلىيەتنىڭ تەرەققىياتىغا ئەگىشىپ تەرەققىي قىلىدۇ. ھازىر سوتسىيالىستىك قۇرۇلۇش ۋە ئىسلاھاتنىڭ ئۇلۇغ ئەمەلىيىتى داۋامىدا بىز يەنىلا مۇشكۇل ۋەزىپىلەرگە،

مۇرەككەپ مەسىلىلەرگە دۇچ كەلمەكتىمىز. يەنە بىز تونۇپ يېتىشكەن نۇرغۇن زۆرۈرىيەت ئالىمى بار. مەسىلەن: سوتسىيالىستىك پىلانلىق تاۋار ئىگىلىكنى راۋاجلاندۇرۇش داۋامىدا پىلانلىق ئىگىلىكنى بازار ئارقىلىق تەڭشەش بىلەن قانداق بىرلەشتۈرۈش، ئومۇمىي خەلق مۈلۈكچىلىكى ئاساسىي گەۋدە قىلىنغان شارائىتتا قىممەت قانۇنىنىڭ رولىدىن قانداق پايدىلىنىش ۋە ئۇنىڭ رولىنى قانداق جارى قىلدۇرۇش، ئومۇمىي جەھەتتىن تەڭشەپ تىزگىنلەش بىلەن كىچىك جەھەتتىن جانلاندۇرۇشنى قانداق قىلىپ مۇۋاپىق بىرلەشتۈرۈش، بۇلارنىڭ ھەممىسى ئىنتايىن مۇرەككەپ بولغان نەزەرىيە مەسىلىلىرى ۋە ئەمەلىيەت مەسىلىلىرى، بۇلارنىڭ ھەممىسىنى ئەمەلىيەت ئاساسىدا نەزەرىيە جەھەتتىن داۋاملىق ئىزدەنگەندىلا ئاندىن ھەل قىلغىلى بولىدۇ. بىز 12 پرىنسىپنى يېتەكچى قىلىپ، بۇنى جەزمەن تېخىمۇ ياخشى ھەل قىلىپ كېتەلەيمىز. نەزەرىيە - توپ ئاساس، ئالغا بېسىش يۆنىلىشىنى نەزەرىيە جەھەتتىن ھەقىقىي ئايدىڭلاشتۇرۇۋالغاندا، ئەمەلىي خىزمەتلەردە قارىغۇلۇقنى ئازايتقىلى بولىدۇ، تېخىمۇ پۇختا قەدەم بىلەن ئالغا باسالايمىز.

ھازىرقى دۇنيادا سىياسىي ۋەزىيەتتە جىددىي ئۆزگىرىش بولماقتا، سوتسىيالىزم مىسلى كۆرۈلمىگەن جىددىي سىناققا دۇچ كەلمەكتە. ئۆتكەنكى ئون نەچچە يىلدىن بۇيان، بىز «بىر مەركەز، ئىككى ئاساسىي نۇقتا» ۋە 12 پرىنسىپ بويىچە ئىش قىلىپ، 1 - باسقۇچلۇق ستراتېگىيىلىك نىشاننى غەلىبىلىك ئەمەلگە ئاشۇرۇپ، جۇڭگوچە سوتسىيالىزم قۇرۇشنىڭ كۈچلۈك ھاياتىي كۈچىنى دەسلەپكى قەدەمدە نامايان قىلدۇق. بۇنىڭدىن كېيىنكى ئون يىلدا بىز تېخىمۇ ئاڭلىق، تېخىمۇ قەتئىي ھالدا «بىر مەركەز، ئىككى ئاساسىي نۇقتا» ۋە 12 پرىنسىپ بويىچە ئىش قىلىدىغانلا بولساق، 2 - باسقۇچلۇق ستراتېگىيىلىك نىشانىمىز جەزمەن غەلىبىلىك ئەمەلگە ئاشۇرالايمىز. 20 - ئەسىر بىلەن 21 - ئەسىر ئالمىشىدىغان چاغدا بىز پۈتۈن دۇنياغا تېخىمۇ ئىپتىخارلىق بىلەن شۇنداق جاكارلايمىزكى،

سوتسىيالىستىك جۇڭگو خۇددى تەيشەن تېغىدەك مەزمۇت؛

جۇڭگو جۇڭگوچە سوتسىيالىزم قۇرۇش يولىدا چوڭ قەدەم بىلەن ئالغا باسماقتا!

(شىنخۇا ئاگېنتلىقى، بېيجىڭ، 6 - فېۋرال تېلېگراممىسى)

* * *

بالا ئىزدەش توغرىسىدا ئېلان

ئېلىجان ئەخمەت: 3 ياش، ئاقيۈز، سېرىق قۇلاقچا، كۆك مىيەناۋ چاپان، كۆك پاختىلىق ئىشتان، ئاق ئاياغ كىيگەن بولۇپ، 1991 - يىل 2 - ئاينىڭ 5 - كۈنى يامالىق تاغ مەھەللىسىدە يوقاپ كەتتى. كۆرگۈچىلەرنىڭ ئۈرۈمچى شەھەرلىك تۆرۈيا سۇيى شىركىتىدىكى ئەركىن بىلەن ئالاقىلىشىشىنى ئۈمىد قىلىمەن. خەۋەر قىلغۇچىغا سۆيۈنچە بېرىلىدۇ.

تېلېفون نومۇرى: 514598

(بېشى 1 - بەتتە)

باشقۇرۇش خىزمىتىنى يەنىمۇ كۈچەيتىش لازىم.

تۆمۈر داۋامەت ئاخىرىدا مۇنداق دېدى: پارتىيە 13 - نۆۋەتلىك مەركىزىي كومىتېتى 7 - ئومۇمىي يىغىنى دۆلىتىمىزنىڭ 2 - باسقۇچتىكى ستراتېگىيىلىك ئۇلۇغۋار تەسەۋۋۇرىنى ئوتتۇرىغا قويۇپ، ئاپتونوم رايونىمىزنىڭ بۇنىڭدىن كېيىنكى تەرەققىياتى ئۈچۈن ئىنتايىن پايدىلىق پۇرسەت يارىتىپ بەردى. بۇ، ئاپتونوم رايونىمىزنىڭ ئىقتىسادىي تەرەققىياتىنىڭ قەدىمىنى تېزلىتىدۇ. ئىقتىساد — ئاساس. مۇقىملىق — ئالدىنقى شەرت. بىز چوقۇم مۇقىملىق ۋە تەرەققىياتتىن ئىبارەت يېتەكچى ئىدىيىدە چىڭ تۇرۇپ، مىللەتلەر ئىتتىپاقلىقىنى كۈچەيتىپ، ۋەتەننىڭ بىرلىكىنى قوغداپ، مىللىي بۆلگۈنچىلىككە ۋە خەلقئارادىكى ئەكسىيەتچى كۈچلەرنىڭ ئاغدۇرمىچىلىقى، سىڭىپ كىرىشى، بۇزغۇنچىلىقىغا قارشى تۇرۇپ، ئىقتىسادىي تەرەققىيات ئۈچۈن ياخشى مۇھىت يارىتىشىمىز لازىم.

كىنوخانىلاردا

ئىشقۇۋاز شەيخ

«شەرقشامىلى» كىنوخانىسىدا: بۈگۈن 12:50 تە، 3:10 دا، 5:20 دە، 7:30 دا؛

«تىنچلىق» كىنوخانىسىدا: بۈگۈن 9:40 تا، 11:50 تە، 2:00 دە، 4:10 دا، 6:20 دە، 8:30 دا.

كۆز يېشىغا تولغان مۇھەببەت ۋە نەپرەت

«خەلق» تىياتىرخانىسىدا: بۈگۈن 11:00 دە، 1:30 دا (دوزاق ۋە جەننەت 4:00 تە، 6:30 دا).

نىكاھتىن ئاجرىشىش توختامى

3 - بىناكارلىق كۇلۇبىدا: بۈگۈن ۋە ئەتە 1:00 دە، 3:20 دە، 5:40 تا، 7:50 تە؛

«ئىتتىپاق» تىياتىرخانىسىدا: بۈگۈن ۋە ئەتە 10:10 دا، 12:10 دا، 2:30 دا، 5:00 تە، 7:10 دا؛

«1 - ماي» كىنوخانىسىدا: بۈگۈن ۋە ئەتە 9:50 تە، 11:50 تە، 1:50 تە، 4:10 دا، 6:10 دا، 8:30 دا؛

«ئۆكتەبر» كۇلۇبىدا: بۈگۈن ۋە ئەتە 10:50 تە، 12:50 تە، 2:50 تە، 5:10 دا، 7:30 دا.

ئالاھىدە فىلىم — ئائىلىدىكى سەرگۈزەشت

«بەخت» كىنوخانىسىدا: بۈگۈن ۋە ئەتە 11:20 دە، 1:20 دە، 3:20 دە، 5:20 دە، 7:10 دا.

ئۈرۈمچى رايونىنىڭ ھاۋا رايى: كۈندۈزى ۋە كېچىسى بۇلۇتلۇق بولىدۇ. تېمپېراتۇرا: 13°C — 5°C - بولىدۇ، ئۈچ بال شامال چىقىدۇ.

شىنجاڭ گېزىتى

新疆日报
(维文)

مەملىكەت ئىچىدىكى بىر تۇتاش نومۇرى CN 65 — 0002/Z
(ۋەكالەت نومۇرى 1 — 57)
«شىنجاڭ گېزىتى» ئىدارىسى نەشر قىلدى (بۇ سان 6 بەت)

1991 - يىل
فېۋرال
9
شەنبە

ۋاڭ ئېنماۋ «ئۇيغۇرلار» قاتارلىق ئۈچ كىتاب مەسىلىسى توغرىسىدا ئېچىلغان مۇھاكىمە يىغىنىدا تەكىتلەپ مۇنداق دېدى:

مىللىي بۆلگۈنچىلىككە قارشى تۇرۇش — شىنجاڭدىكى ھەر مىللەت خەلقىنىڭ ئورتاق ستراتېگىيىلىك ۋەزىپىسى

ئۈز خەۋىرىمىز. مەملىكەتلىك سىياسىي كېڭەشنىڭ مۇئاۋىن رەئىسى، ئاپتونوم رايونلۇق مەسلىھەتچىلەر كومىتېتىنىڭ مۇدىرى ۋاڭ ئېنماۋ 2 - ئاينىڭ 7 - كۈنى چۈشتىن بۇرۇن ئاپتونوم رايون «ئۇيغۇرلار»، «ھونلارنىڭ قىسقىچە تارىخى»، «قەدىمكى ئۇيغۇر ئەدەبىياتى» قاتارلىق ئۈچ كىتاب مەسىلىسى توغرىسىدا ئاچقان مۇھاكىمە يىغىنىغا قاتناشتى ھەمدە مۇھىم سۆز قىلدى. ئۇ مۇنداق دېدى: تارىخىي ۋە رېئال پاكىتلار، خەلقئارا ۋە مەملىكەت ئىچىدىكى پاكىتلار شىنجاڭغا ئاساسىي خەۋپنىڭ ئىچكى - تاشقى مىللىي بۆلگۈنچىلەردىن كېلىدىغانلىقىنى تەكرار ئىسپاتلىدى. شۇڭا مىللىي بۆلگۈنچىلىككە قارشى تۇرۇش — شىنجاڭدىكى ھەر مىللەت خەلقىنىڭ ئورتاق، مۇھىم ستراتېگىيىلىك ۋەزىپىسى.

يولداش ۋاڭ ئېنماۋ ئالدى بىلەن مۇنداق دەپ كۆرسەتتى: ئاپتونوم رايون «ئۇيغۇرلار» قاتارلىق ئۈچ كىتاب مەسىلىسى توغرىسىدا ئاچقان مۇھاكىمە يىغىنى ناھايىتى مۇھىم يىغىن. يىغىنغا قاتناشقان مۇتەخەسسىسلەر، ئالىملار «ئۇيغۇرلار» قاتارلىق ئۈچ كىتابنىڭ تارىخنى ھەدەپ بۇرمىلىغان، ئۆزگەرتكەن، توقۇغان، ئويدۇرغان، مىللىي بۆلگۈنچىلىك ئىدىيىسى تارقاتقان رەزىل قىيا-

ئۆزۈندىن بۇيان تارقىتىپ كېلىۋاتقان خاتا، ئەكسىيەتچىل «شەرقىي تۈركىستان تارىخى» نىڭ زەھىرىنى تازىلاشقا، ھەر مىللەت خەلقىنىڭ سىياسىي ھوشيارلىقىنى ئۆستۈرۈپ، ئىدېئولوگىيە ساھەسىدىكى ۋەتەننىڭ بىرلىكىنى قوغداش بىلەن ۋەتەننىڭ بىرلىكىنى پارچىلاش، مىللەتلەر ئىتتىپاقلىقىنى قوغداش بىلەن مىللەتلەر ئىتتىپاقلىقىغا بۇزغۇنچىلىق قىلىش كۈرىشىنىڭ جىددىيلىكىنى، مىللىي بۆلگۈنچىلىككە قارشى تۇرۇش كۈرىشىنىڭ مۇھىملىقىنى يەنىمۇ ئىلگىرىلىگەن ھالدا تونۇۋېلىشقا پايدىلىق. بۇ، ئاپتونوم رايونىمىزدا ۋەتەن-نىڭ بىرلىكىنى قوغداپ، مىللەتلەر ئىتتىپاقلىقىنى كۈچەيتىپ، ئىجتىمائىي مۇقىملىقنى مۇستەھكەملەپ، مەركەز ۋە ئاپتونوم رايوننىڭ خەلق ئىگىلىكى تەرەققىياتى ۋە ئىجتىمائىي تەرەققىياتىنىڭ ئون يىللىق پىلانى ۋە 8 - بەش يىللىق پىلا-نىنىڭ ئوڭۇشلۇق يولغا قويۇلۇشىغا كاپالەت-لىك قىلىپ، سوتسىيالىستىك قۇرۇلۇش ۋە ئىسلاھات ئېلىپ بېرىش، ئىشىكنى ئېچىۋېتىش ئىشلىرىنىڭ غەلىبىسىنى قولغا كەلتۈرۈشتە مۇھىم ئەھمىيەتكە ئىگە.

قۇرۇش ئۈچۈن جامائەت پىكرى ھازىرلاپ، شىنجاڭنى ئۇلۇغ ۋەتىنىمىزدىن، ئۇيغۇر خەلقىنى ئۇلۇغ جۇڭخۇا مىللىتىدىن ئايرىۋېتىش، كوممۇنىستىك پارتىيە

(ئاخىرى 4 - بەتتە)

ۋەتەنپەرۋەر كىچىك قوغدىغۇچىلار، سىلەرنى قارشى ئالىمىز!

ئۆز مۇخبىرىمىز ۋاڭ جىشىڭ، يې شىباۋ خەۋىرى ۋە فوتوسى

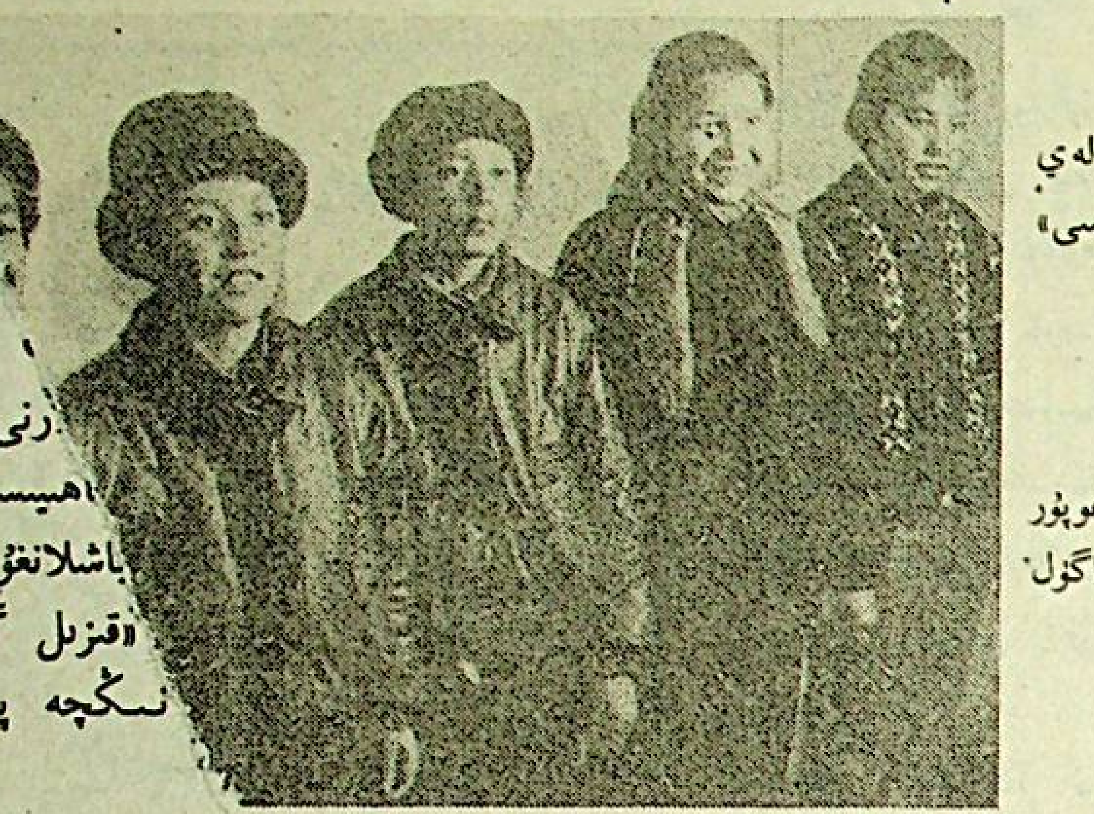

← مەملىكەت بويىچە «لەي فېڭدىن ئۆگىنىش ئۈلگىسى» ھەسەنجان مەمتىمىن.

← ئابدۇللا ئابلىمىت، ئابدۇغوپۇر ئابلىكىم، ئەركىن تۇسمان، ئالماگۈل پەيزۇللا، ئاسگۈل ئابدۇكېرىم.

5...
1100...

...رنى ئۈتۈشقا تۈھپە ...ھېيسىنىڭ لومپا يېزا ...باشلانغۇچ مەكتىپىدىكى «قىزىل گۈللۈك تۇسمۇر» ...نىڭچە پىئونېرلار بارلىقا

...قۇچى، ئۇقۇغۇت بويىچە ئومۇمىيۈزلۈك تەك-قايىناپ تاش...لاشتا، ئاپتونوم رايونلۇق پىئونېرلار پىئونېرلار خىزمىتى كومىتېتى مەملىكەت ...«لەي فېڭدىن ئۆگىنىشتىكى ... ئورۇن»، سانجى ئوبلاستلىق ...تى خىزمىتى كومىتېتى، ئاقسۇ ...پىئونېرلار ئەترىتى خىزمىتى ...مۇل شەھەرلىك پىئونېرلار ...تى كومىتېتى، غۇلجا ...نېرلار ئەترىتى خىزمىتى ...سچە «لەي فېڭدىن ...ئىلغار ئورۇن»؛ ...نەپەر پىئونېر ...ڭدىن ...لىك

ئۆگىنىپ، ...ر ئورۇن» پەرزەنتى ب... يايدۇرۇۋاتاتتى... كېيىن ھەسە... تالىپ تۇمەر،

ناھىيىلىك ئىتتىپاق كومىتېتىنىڭ مۇئاۋىن شۇجىسى ئابلىمىت بىزگە تونۇشتۇرۇپ مۇنداق دېدى:

— بۇلتۇر 4 - ئاينىڭ 5 - كۈنى ئاقتۇ ناھىيىسىنىڭ بارىن يېزىسىدا ئەكسىلئىنقىلابىي قوراللىق توپىلاڭ يۈز بەرگەنلىكى توغرىسىدىكى خەۋەر قوشنا ئاتۇشباغ كەنت باشلانغۇچ مەكتىپىگە يېتىپ كەلگەندە، مەكتەپتىكى ئوقۇت-

بىز شىنجاڭ رادىئو - تېلېۋىزىيە مېھمانخانىسىنىڭ 13 - قەۋىتىدىكى 8 - ئۆيگە كېلىپ، رادىئو - تېلېۋىزىيە نازارىتى تەكلىپ قىلغان سەككىز ئۇيغۇر پىئونېرنى يوقلىدۇق. ئۇلار يېڭىسار ناھىيىسى لومپۇ يېزىسى ئاتۇشباغ كەنت باشلانغۇچ مەكتىپىدىكى «ۋەتەنپەرۋەر كىچىك قوغدىغۇچىلار».

ئۇلارنىڭ يېتەكچىسى يېڭىسار

↑ ھەسەنجان مەمتىمىن ۋە ئۇنىڭ كىچىك دوستلىرى كامىل ناسىر (ئوتتۇرىدا)، ئوبۇل تالىپ تۇمەر (ئوڭدا).

← ئۇلار قەشقەر ۋىلايىتى بەرگەن «توپىلاڭنى تىنجىتىشتىكى تۇسمۇر قىزىل گۈللەر كوللېكتىپى» دەپ يېزىلغان تەقدىرنامىنى ئۈرۈمچىگە ئالغاچ كەلگەن، ئۈرۈمچىنىڭ كۆزرەكەم مەنزىرىسى ئۇلارنى شادلىققا چۆمدۈردى.

ئاپتونوم رايونلۇق مەسلىھەتچىلەر كومىتېتى باھار بايرىمىنى كۈتۈۋېلىش يۈزىسىدىن چاي ئۆتكۈزدى

ئۆز مۇخبىرىمىز ۋۇيدوڭ خەۋەر قىلدۇ: يېڭى... يىلكە چىقىقان بارلىق پىشقەدەم... ئاپتونوم رايونلۇق مەسلىھەتچىلەر كومىتېتى 2 - ... يولداشلاردىن، ھەر قايسى سەپلەردىكى...

يولداش ۋاڭ ئېنماۋ مۇنداق دەپ كۆرسەتتى: مۇنازىرە تەلەپ قىلمايدىغان...

تۆمۈر داۋامەت باشچىلىقىدىكى ئاپتونوم رايونلۇق ھال سوراش ئۆمىكى

مەلۇم قىزىل ئارمىيە قوشۇنىدىكى كوماندىر - جەڭچىلەردىن باھار بايرىمى مۇناسىۋىتى بىلەن

ھەدەپ بۇرمىلىغان، ئۆزگەرتكەن، توقۇغان، ئويدۇرغان، مىللىي بۆلگۈنچىلىك ئىدىيىسى تارقاتقان رەزىل قىياپىتىنى نۇرغۇنلىغان ئىنىق تارىخىي پاكىتلار ئارقىلىق ئېچىپ تاشلىدى، شىنجاڭ تارىخىدىكى ۋەتەننىڭ بىرلىكى بىلەن ۋەتەننىڭ بىرلىكىنى پارچىلاش، مىللەتلەر ئىتتىپاقلىقى بىلەن مىللەتلەر ئىتتىپاقلىقىغا بۇزغۇنچىلىق قىلىشتىن ئىبارەت چوڭ ھەق، چوڭ ناھەققە ياتىدىغان مەسىلىلەرنى ئايدىڭلاشتۇردى، شىنجاڭنىڭ ئەزەلدىن ئۇلۇغ ۋەتىنىمىزنىڭ ئايرىلماس بىر قىسمى ۋە شىنجاڭدىكى ھەر مىللەت خەلقىنىڭ ئۇلۇغ جۇڭخۇا مىللىتىنىڭ ئايرىلماس بىر قىسمى بولۇپ كەلگەن شانلىق تارىخىنى كۈچلۈك تەشۋىق قىلدى. بۇ بەزى كىشىلەر

يولداش ۋاڭ ئېنماۋ مۇنداق دەپ كۆرسەتتى: مۇنازىرە تەلەپ قىلمايدىغان تارىخىي پاكىتلار شۇنى چۈشەندۈرىدۇكى، شىنجاڭ ئەزەلدىن ئۇلۇغ ۋەتىنىمىزنىڭ ئايرىلماس بىر قىسمى، شىنجاڭدىكى ھەر مىللەت خەلق ئۇلۇغ جۇڭخۇا مىللىتىنىڭ ئايرىلماس بىر قىسمى. «ئۇيغۇرلار» قاتارلىق ئۈچ كىتابنىڭ ئەجەللىك يېرى شۇكى، ئۇلاردا تارىخ بۇرمىلىنىپ، ئۆزگەرتىلىپ، توقۇلۇپ، ئويدۇرۇلۇپ، شىنجاڭ ۋە ئۇيغۇرلار بۈيۈك تۈركىيىنىڭ بىر قىسمى، بۈيۈك تۈركلەرنىڭ بىر قىسمى قىلىپ كۆرسىتىلگەن. ناھايىتى روشەنكى، ئۇنىڭ جىنايى مەقسىتى شىنجاڭنى مۇستەقىل قىلىش، شەرقىي تۈركىستان جۇمھۇرىيىتى

ئۆز مۇخبىرىمىز ۋۇيادۇڭ خەۋەر قىلىدۇ: ئاپتونوم رايونلۇق مەسلىھەتچىلەر كومىتېتى 2 - ئاينىڭ 7 - كۈنى چۈشتىن كېيىن باھار بايرىمىنى كۈتۈۋېلىش يۈزىسىدىن چاي ئۆتكۈزدى، پېشقەدەم يولداشلار بىر يەرگە جەم بولۇپ چاي ئىچكەچ كەڭ - كۇشادە سۆزلىشىپ، باھار بايرىمىنى خۇشال - خۇرام كۈتۈۋالدى.

ۋاڭ ئېنماۋ، سۇڭ خەنلياڭ، ھامىدىن نىياز، جاڭ فۇسېن قاتارلىق رەھبەرلەر چايغا قاتناشتى.

چايدا يولداش سۇڭ خەنلياڭ بىرىنچى بولۇپ سۆز قىلدى. ئۇ ئاپتونوم رايونلۇق پارتكوم، خەلق ھۆكۈمىتى نامىدىن مەسلىھەتچىلەر كومىتېتىدىكى پېشقەدەم يولداشلاردىن، ئاپتونوم رايونىمىزدىكى دەم ئېلىشقا، پېنسىيىگە چىققان بارلىق پېشقەدەم يولداشلاردىن، ھەر قايسى سەپلەردىكى پېشقەدەم يولداشلاردىن سەممىي ھال سورىدى ۋە ئۇلارنى بايرام مۇناسىۋىتى بىلەن تەبرىكلىدى.

يولداش ۋاڭ ئېنماۋ چايدا سۆز قىلىپ، ئاپتونوم رايونلۇق پارتكوم ۋە خەلق ھۆكۈمىتىنىڭ مەسلىھەتچىلەر كومىتېتىنىڭ خىزمىتىگە كۆڭۈل بۆلگەنلىكىگە رەھمەت ئېيتتى. مەسلىھەتچىلەر كومىتېتىدىكى پېشقەدەم يولداشلاردىن ۋە دەم ئېلىشقا، پېنسىيىگە چىققان بارلىق يولداشلاردىن يولداش جياڭ زېمىن يادرولۇقىدىكى پارتىيە مەركىزىي كومىتېتىنىڭ رەھبەرلىكىدە، ئاپتونوم رايونلۇق پارتكوم ۋە خەلق ھۆكۈمىتىنىڭ خىزمىتىنى قوللاپ، سوتسىيالىستىك زامانىۋىلاشتۇرۇش ئىشلىرى ئۈچۈن يېڭى تۆھپە قوشۇشنى ئۈمىد قىلدى. چايدا ھامىدىن نىياز ۋە جاڭ فۇسېنلارمۇ سۆز قىلدى.

جەڭچىلەردىن باھار بايرىمى مۇناسىۋىتى بىلەن ھال سورىدى

ئۆز مۇخبىرىمىز ۋاڭ نەنجۇ خەۋەر قىلىدۇ: ئاپتونوم رايوننىڭ رەئىسى تۆمۈر داۋامەت باشچىلىقىدىكى ئاپتونوم رايونلۇق ھال سوراش ئۆمىكى مۇشۇ ئاينىڭ 5 - كۈنى چۈشتىن بۇرۇن سوغۇققا قارىماي، تيانشان ئېتىكىدىكى مەلۇم قىزىل ئارمىيە تۈمىنىنىڭ گازارمىسىغا بېرىپ، كوماندىر - جەڭچىلەردىن قىزغىن ھال سورىدى ۋە ئۇلارنى يوقلىدى. ھال سوراش جەريانىدا ئاپتونوم رايونلۇق مەسلىھەتچىلەر كومىتېتىنىڭ مۇئاۋىن مۇدىرى تۇرسۇن ئاتاۋۇللا سۆز قىلىپ، ئاپتونوم رايونلۇق پارتكوم، خەلق ھۆكۈمىتى ۋە ھەر مىللەت خەلققە ۋەكالىتەن، قىسىمدىكى كوماندىر — جەڭچىلەرنى بايرام مۇناسىۋىتى بىلەن تەبرىكلىدى ۋە ئۇلاردىن سەممىي ھال سورىدى.

بۇ ئۆمەك ئاپتونوم رايونلۇق پارتكوم، مەسلىھەتچىلەر كومىتېتى، خەلق قۇرۇلتىيى دائىمىي كومىتېتى، خەلق ھۆكۈمىتى، سىياسىي كېڭەش، ئىشلەپچىقىرىش — قۇرۇلۇش بىڭتۇەنى ۋە ئاپتونوم رايوننىڭ كادىرلار، ئەمگەك، جامائەت خەۋپسىزلىكى، خەلق ئىشلىرى تارماقلىرىنىڭ ئاساسلىق مەسئۇللىرىدىن تەركىب تاپقان بولۇپ، مۇشۇ ئاينىڭ 5 - كۈنىدىن باشلاپ فۇكاڭ، جىمسار، گۇچۇڭ قاتارلىق جايلارغا بېرىپ، ئاساسىي قاتلام چېگرا مۇداپىئە ليەندۈيلىرىنىڭ ۋە قوراللىق ساقچى قىسىم كوماندىر - جەڭچىلىرى، ئىنقىلابىي قۇربانلار ئائىلە تاۋابىئاتلىرىنىڭ ۋەكىللىرىدىن ھال سورىدى.

يۈسۈپ مۇھەممەدى ئاپتونوم رايونلۇق يېزا خىزمىتى يىغىنىدا مۇنداق دەپ تەكىتلىدى:

پەن - تېخنىكا تەرەققىياتىغا تايىنىپ، شىنجاڭنىڭ يېزا ئىگىلىكىنى گۈللەندۈرۈش لازىم

ئۆز مۇخبىرىمىز يەن مىڭ خەۋەر قىلىدۇ: مۇئاۋىن رەئىس يۈسۈپ مۇھەممەدى ئاپتونوم رايونلۇق يېزا خىزمىتى يىغىنىدا 2 - ئاينىڭ 7 - كۈنى چۈشتىن ئىلگىرى ئاپتونوم رايونىمىزنىڭ بۇنىڭدىن كېيىنكى ئون يىللىق پىلانى ۋە 8 - بەش يىللىق پىلانى مەزگىلىدە پەن - تېخنىكا ئارقىلىق يېزا ئىگىلىكىنى گۈللەندۈرۈش مەسىلىسى توغرىسىدا سۆزلىدى.

يۈسۈپ مۇھەممەدى مۇنداق دېدى: پەن - تېخنىكا ئارقىلىق يېزا ئىگىلىكىنى گۈللەندۈرۈش — «پەن - تېخنىكا ئارقىلىق شىنجاڭنى گۈللەندۈرۈش» تىن ئىبارەت ستراتېگىيىلىك ئورۇنلاشتۇرۇشنىڭ مۇھىم تەركىبىي قىسمى. بۇنىڭدىن كېيىنكى ئون يىللىق پىلان ۋە 8 - بەش يىللىق پىلان مەزگىلىدە پەن - تېخنىكا ئارقىلىق يېزا ئىگىلىكىنى گۈللەندۈرۈشنىڭ نىشانى ۋە يېتەكچى ئىدىيىسى 8 - بەش يىللىق پىلان مەزگىلىدە يېزا ئىگىلىك پەن - تېخنىكىسى تەرەققىياتىنىڭ يېزا ئىگىلىك ئىقتىسادىنىڭ ئېشىشىغا قوشىدىغان تۆھپىسىنى 40% كە، 9 - بەش يىللىق پىلان مەزگىلىدە 45% — 50% كە يەتكۈزۈش، پىلانلىق تاۋار ئىگىلىكى تۈپىدىكى يېزا ئىگىلىكى بەرپا قىلىش نىشانىغا يۈزلىنىپ، شىنجاڭچە ئالاھىدىلىككە ئىگە ھوسۇلى يۇقىرى، سۈپىتى ياخشى، ئۈنۈمى يۇقىرى، سەرپىياتى تۆۋەن يېرىك يېزا ئىگىلىك سىستېمىسى قۇرۇپ چىقىشتىن ئىبارەت. ئاپتونوم رايونىمىزنىڭ بۇنىڭدىن كېيىنكى يېزا ئىگىلىك پەن - تېخنىكىسى تەرەققىياتىنىڭ نىشانى شىنجاڭنىڭ بايلىق جەھەتتىكى ئۈستۈنلۈكىنى جارى قىلدۇرۇپ، مۇھىم نۇقتىنى گەۋدىلەندۈرۈپ، ئەمەلىي پەن ۋە ئېچىش تەتقىقاتىنى ئاساس قىلىش، شۇنىڭ بىلەن بىللە، زۆرۈر ئاساس نەزەرىيە تەتقىقاتى ۋە يۇقىرى، يېڭى تېخنىكا تەتقىقاتىنى قانات يايدۇرۇپ، پەن - تېخنىكىنى يېتەكچى قىلىپ، يېزا ئىگىلىك بايلىقىنى ئۈنۈملۈك ئېچىش، ئۈنۈملۈك تۇزەش، ئۇنىڭدىن ئۈنۈملۈك پايدىلىنىش ئارقىلىق ئىشلەپچىقىرىش شارائىتى ۋە ئېكولوگىيىلىك مۇھىتنى ئۈزلۈكسىز ياخشىلاپ، دەسلەپكى قەدەمدە كۆپ تارماق، كۆپ خىل پەن يۈكسەك دەرىجىدە بىرلەشكەن، ماسلاشقان ھالدا ئىلگىرىلەيدىغان يېزا ئىگىلىك پەن - تېخنىكا سىستېمىسىنى شەكىللەندۈرۈشتىن ئىبارەت. يېزا ئىگىلىك پەن تەتقىقاتى ۋە تېخنىكا تەرەققىياتىنىڭ مۇھىم نۇقتىسى شۇكى، زىرائەت، دەل - دەرەخ، چارۋامال، ئۆي قۇشلىرىنىڭ ئەلا سورتلىرى ۋە نەسلىنى يېتىشتۈرۈش، ياخشىلاش؛ تېرىقچىلىق، ئورمانچىلىق، چارۋىچىلىق، بېلىقچىلىقنىڭ ھوسۇلىنى ئۆرلىتىش، تېرىقچىلىق، باغۋەنچىلىكنىڭ سۈپىتىنى ياخشىلاش، رايون خاراكتېرلىك بايلىقلارنى ئۈنۈملۈك ئېچىش، ئوتتۇرا، تۆۋەن ھوسۇللۇق ئېتىزلارنى ئۆزگەرتىش، سۇنى تېجەش ۋە سۇ ئېنېرگىيىسىنى بالداقمۇ بالداق ئېچىش؛ سۇ مەنبەسى ۋە تۇپراقنى ئاسراش، قۇملىشىپ، شورلىشىپ كېتىشنىڭ ئالدىنى ئېلىش، تەبىئىي ئورمانلارنى يېتىشتۈرۈش، يېڭىلاش ۋە تۈزلەڭلىك

(ئاخىرى 4 - بەتتە)

ئاپتونوم رايونلۇق خەلق ھۆكۈمىتىنىڭ شىنجاڭدا تۇرۇشلۇق قىسىملار، ئىنقىلابىي قۇربانلار ئائىلە تاۋابىئاتلىرى، ياردار، مېيىپ ھەربىيلەر، كەسىپ ئالماشتۇرغان، ھەربىي سەپتىن قايتقان ھەربىيلەردىن

ھال سوراش خېتى

جۇڭگو خەلق ئازادلىق ئارمىيىسىنىڭ شىنجاڭدا تۇرۇشلۇق قىسىملىرىدىكى بارلىق كوماندىر - جەڭچىلەر، خەلق قوراللىق ساقچى قىسىملىرىنىڭ شىنجاڭدا تۇرۇشلۇق قىسىملىرىدىكى بارلىق كوماندىر - جەڭچىلەر، ئىنقىلابىي قۇربانلار ئائىلە تاۋابىئاتلىرى، ھەربىيلەر ئائىلە تاۋابىئاتلىرى، ياردار، مېيىپ ئىنقىلابىي ھەربىيلەر، كەسىپ ئالماشتۇرغان، ھەربىي سەپتىن قايتقان ھەربىي يولداشلار:

بىز تولۇپ تاشقان خۇشاللىق بىلەن 1991 - يىللىق باھار بايرىمىنى كۈتۈۋالماقتىمىز، بايرام يېتىپ كېلىش ئالدىدا تۇرغان پەيتتە، شىنجاڭ ئۇيغۇر ئاپتونوم رايونلۇق خەلق ھۆكۈمىتى پۈتۈن شىنجاڭدىكى ھەر مىللەت خەلق نامىدىن بايرام مۇناسىۋىتى بىلەن سىلەرنى تەبرىكلەيدۇ ۋە سىلەردىن سەممىي ھال سورايدۇ!

ئۆتكەنكى بىر يىلدا پۈتۈن شىنجاڭدىكى ھەر مىللەت خەلق پارتىيە مەركىزىي كومىتېتى، گوۋۇيۈەننىڭ توغرا رەھبەرلىكىدە بىردەك ئىتتىپاقلىشىپ، تىرىشىپ كۈرەش قىلىپ، خەلق ئىگىلىكى ۋە تۈرلۈك ئىشلاردا كۆرۈنەرلىك مۇۋەپپەقىيەتلەرنى قولغا كەلتۈردى. دېھقانچىلىق، چارۋىچىلىقتىن ئۇدا 13 يىل مول ھوسۇل ئېلىندى، سانائەت تەڭشەش داۋامىدا ئۈزلۈكسىز يۈكسەلدى، نۇقتىلىق قۇرۇلۇشلاردا چوڭ ئىلگىرىلەش بولدى. تۈزەش، ياخشىلاش، ئىسلاھاتنى چوڭقۇرلاشتۇرۇشنىڭ ئۈنۈمى كۆرۈلدى، مالىيە كىرىمى ئاشتى، تاۋارلار مول بولدى، مال باھا كۆرسەتكۈچى زور ھەجىمدە چۈشتى، ئىقتىساد ياخشى يۆنىلىشكە قاراپ راۋاجلانماقتا. ئاپتونوم رايوننىڭ تىنچ، ئىتتىپاق بولغان سىياسىي ۋەزىيىتى يەنىمۇ مۇستەھكەملەندى، مىللەتلەر ئىتتىپاقلىقى كۈچەيدى، چېگرا مۇداپىئەسى تېخىمۇ مۇستەھكەملەندى، بۇنىڭ بىلەن ئىشلەپچىقىرىش - قۇرۇلۇشنىڭ ئۈزلۈكسىز ئېلىپ بېرىلىشىغا كاپالەتلىك قىلىندى، ئىجتىمائىي ئىشلارنىڭ تەرەققىياتى ئىلگىرى سۈرۈلدى. بۇ مۇۋەپپەقىيەتلەر بۇنىڭدىن كېيىنكى تەرەققىيات ئۈچۈن ياخشى ئاساس يارىتىپ بەردى. بۇنىڭدىن پۈتۈن شىنجاڭدىكى ھەر مىللەت خەلق چەكسىز خۇشال، ئۇلارنىڭ جان - دىل بىلەن سوتسىيالىستىك زامانىۋىلاشتۇرۇش قۇرۇلۇشى ئېلىپ بېرىش ئىشەنچى ۋە ئىرادىسى تېخىمۇ چىڭىدى.

(ئاخىرى 4 - بەتتە)

جۇڭخۇا خەلق جۇمھۇرىيىتىنىڭ يەر باشقۇرۇش قانۇنىنى يولغا قويۇش نىزامى

خۇا خەلق جۇمھۇرىيىتى
شىنخۇا ۋىيۈەنىنىڭ پەرمانى

3 ـ فېۋرال تېـ73 ـ نومۇرلۇق
مەركىزىي كومـ خەلق جۇمھۇرىيىتىنىڭ يەر
دائىمىي كومـ
يولغا قويۇش نىزامى» ھازىر
شۇجېچۇنىڭ شۇجىسى
1990 ـ يىلى 2 ـ ئاينىڭ 1 ـ
ئاينىڭ 2 ـ كۈنى چۈشـ
قويۇلسۇن:
تېلېۋىزىيە ئىستانسىسـ
بايرىمى بىرلەشمە كۆڭۈللۈك لى پېڭ
كېچىلىكى ئىجادىيىتىگە ئاينىڭ 4 ـ كۈنى
رېژىسسورلار، ئارتىسلار ۋە
خادىملارنى يوقلىدى.

لى رۇيخۇەن بۇ يىللىق باھ پرىنسىپ
بىرلەشمە كۆڭۈل ئېچىش

*

زام «جۇڭخۇا خەلق
(بېشى 1 ـ بەتتە) مۇرۇش قانۇنى» (تۆۋەندە
رەھبەرلىكىنى، خەلقش قانۇنى» دەپ ئېلىندى)
سوتسىيالىزم تۈزۈمىدىكى بەلگىلىمە بويىچە
شىنجاڭدىكى ھە
جاھانگىرلار، پۈتۈن مەملىكەتتىكى يەرلەرنى
ھۆكۈمرانلىقى ئاباشقۇرۇش خىزمىتىگە دۆلەت يەر
قازاغا ئۇچ ئىدارىسى مەسئۇل.
ئورۇنۇشـ

2 ـ باب يەرگە ئىگىدارلىق قىلىش ھوقۇقى ۋە يەر ئىشلىتىش ھوقۇقى

3 ـ ماددا تۆۋەندىكى يەرلەر ئومۇمىي خەلق ئىگىدارلىقىدا، يەنى دۆلەت ئىگىدارلىقىدا بولىدۇ:

(1) شەھەرلەردە شەھەر رايونىدىكى يەرلەر؛

(2) يېزىلاردىكى ۋە شەھەرلەرنىڭ ئەتراپ رايونىدىكى قانۇن بويىچە مۇسادىرە قىلىنغان، ئېلىپ ئىشلىتىلگەن، ئېلىنغان، سېتىۋېلىنغان، دۆلەت ئىگىدارلىقىغا ئۆتكۈزۈۋېلىنغان يەرلەر (قانۇن بويىچە كوللېكتىپ ئىگىدارلىقىغا ئايرىپ ياكى مۇقىملاشتۇرۇپ بېرىلگەنلىرى بۇنىڭ سىرتىدا)؛

(3) دۆلەت كوللېكتىپ ئىگىدارلىقىغا مۇقىملاشتۇرۇپ بەرمىگەن ئورمانلىق، ئوتلاق، تاغ، بوز يەر، ساھىل، ساي ۋە باشقا يەرلەر.

4 ـ ماددا كوللېكتىپنىڭ يەرگە ئىگىدارلىق قىلغۇچىلار، دۆلەت ئىگىدارلىقىدىكى يەرنى

7 ـ ماددا «يەر باشقۇرۇش قانۇنى» نىڭ 19 ـ ماددىسىدىكى يەر ئىشلەتكۈچى ئورۇننىڭ يەر ئىشلىتىش ھوقۇقى قايتۇرۇۋېلىنماقچى بولسا، يەر باشقۇرۇش تارمىقى ناھىيە دەرىجىلىكتىن يۇقىرى خەلق ھۆكۈمىتىگە تەستىقلىتىپ دۆلەت ئىگىدارلىقىدىكى يەرنى ئىشلىتىش گۇۋاھنامىسىنى بىكار قىلىدۇ ھەمدە يەر باشقۇرۇش تارمىقى يەرنى روبخەتتىن ئۆچۈرۈش رەسمىيىتىنى ئۆتەيدۇ.

8 ـ ماددا ئومۇمىي خەلق مۈلۈكچىلىكىدىكى ئورۇنلار ئوتتۇرىسىدىكى، كوللېكتىپ مۈلۈكچىلىكىدىكى ئورۇنلار ئوتتۇرىسىدىكى، ئومۇمىي خەلق مۈلۈكچىلىكىدىكى ئورۇنلار بىلەن كوللېكتىپ مۈلۈكچىلىكىدىكى ئورۇنلار ئوتتۇرىسىدىكى يەرلەرنىڭ ئىگىدارلىق ھوقۇقى ۋە يەر ئىشلىتىش ھوقۇقىغا دائىر تالاش ـ تارتىشلارنى يەر جايلاشقان جايدىكى ناھىيە دەرىجىلىكتىن يۇقىرى خەلق ھۆكۈمەتلىرى بىر تەرەپ قىلىدۇ.

شەخسلەر ئوتتۇرىسىدىكى، شەخسلەر بىلەن ئومۇمىي خەلق مۈلۈكچىلىكىدىكى ئورۇنلار ۋە كوللېكتىپ مۈلۈكچىلىكىدىكى ئورۇنلار ئوتتۇرىسىدىكى يەر ئىشلىتىش ھوقۇقىغا دائىر تالاش ـ تارتىشلارنى يەر جايلاشقان جايدىكى يېزا دەرىجىلىك خەلق ھۆكۈمەتلىرى ياكى ناھىيە دەرىجىلىك خەلق ھۆكۈمەتلىرى بىر تەرەپ قىلىدۇ.

يەرگە ئىگىدارلىق قىلىش ھوقۇقى ۋە يەر ئىشلىتىش ھوقۇقىدا تالاش ـ تارتىش كۆرۈلۈپ، ئىگىدارلىق قىلىش ھوقۇقى ۋە ئىشلىتىش ھوقۇقىنى قايتىدىن مۇئەييەنلەشتۈرۈشكە توغرا كەلسە، ناھىيە دەرىجىلىكتىن يۇقىرى خەلق ھۆكۈمەتلىرى ئىگىدارلىق قىلىش ھوقۇقى ۋە ئىشلىتىش ھوقۇقىنى مۇئەييەنلەشتۈرىدۇ، يەر گۇۋاھنامىسى تارقىتىپ بېرىدۇ.

3 ـ باب يەردىن پايدىلىنىش ۋە يەرنى ئاسراش

9 ـ ماددا دۆلەت يەرلەرنى تەكشۈرۈش تۈزۈمىنى ئورنىتىدۇ، يەرلەرنى تەكشۈرۈش مەزمۇنى يەرلەرنىڭ تەۋەلىكىنى تەكشۈرۈش، يەرلەردىن پايدىلىنىش ئەھۋالىنى تەكشۈرۈش ۋە يەرلەرنىڭ شارائىتىنى تەكشۈرۈشنى ئۆز ئىچىگە ئالىدۇ.

دەرىجىلىك پىلان باشقۇرۇش تارمىقى ئومۇملاشتۇرۇپ تەڭشىگەندىن كېيىن شۇ دەرىجىلىك خەلق ھۆكۈمىتى قاراپ چىقىپ ماقۇللايدۇ، بىر دەرىجە يۇقىرى خەلق ھۆكۈمىتىنىڭ تەستىقىدىن ئۆتكۈزۈپ ئىجرا قىلىنىدۇ.

يېزا دەرىجىلىك خەلق ھۆكۈمەتلىرىنىڭ يەردىن پايدىلىنىش ئومۇمىي پىلانىنى يېزا دەرىجىلىك خەلق ھۆكۈمەتلىرى تۈزۈپ چىقىدۇ، ناھىيىلىك خەلق ھۆكۈمىتىنىڭ تەستىقىدىن ئۆتكۈزۈلگەندىن كېيىن ئىجرا قىلىنىدۇ.

يەردىن پايدىلىنىشنىڭ تەستىقتىن ئۆتكۈزۈلگەن ئومۇمىي پىلانىنى ئۆزگەرتىش توغرا كەلسە، ئەسلى تەستىقلىغان ئورگانغا تەستىقلىتىش كېرەك.

13 ـ ماددا دۆلەت ئىگىلىكىدىكى قاقاس تاغلارنى، بوز يەرلەرنى، ساھىللارنى ئېچىشتا، ئاچقۇچى شۇ جايدىكى يەر باشقۇرۇش تارمىقىغا ئىلتىماس قىلىدۇ، ناھىيە دەرىجىلىكتىن يۇقىرى يەرلىك خەلق ھۆكۈمەتلىرى ئۆلكە، ئاپتونوم رايون، بىۋاستە قاراشلىق شەھەرلەر بەلگىلىگەن تەستىقلاش ھوقۇقى دائىرىسى بويىچە تەستىقلايدۇ. قانۇن، نىزاملاردا ئايرىم بەلگىلىمە بارلىرى ئالاقىدار قانۇن، نىزاملار بويىچە بېجىرىلىدۇ. بىر قېتىمدا 10 مىڭ مودىن ئارتۇق، 20 مىڭ مودىن تۆۋەن يەرنى ئېچىشنى دۆلەت يەر باشقۇرۇش ئىدارىسى تەستىقلايدۇ؛ بىر قېتىمدا 20 مىڭ مودىن ئارتۇق يەر ئېچىشنى گوۋۇيۈەن تەستىقلايدۇ.

14 ـ ماددا ئورۇن ۋە شەخسلەر تېرىلغۇ يەرنى غەيرى تېرىلغۇ يەرگە ئۆزگەرتمەكچى بولسا، ناھىيە دەرىجىلىكتىن يۇقىرى خەلق ھۆكۈمىتىگە تەستىقلىتىش كېرەك.

15 ـ ماددا ئورۇن ۋە شەخسلەرنىڭ باشقۇرۇشىغا ھۆددىگە بېرىلگەن يەرلەرنى ۋە قانۇن بويىچە شەخسلەرنىڭ ئىشلىتىشىگە مۇقىملاپ بېرىلگەن قالدۇرۇق يەر، قالدۇرۇق تاغلار بەلگىلەنگەن مەقسەتتە ئىشلىتىلىشى لازىم، ئۆي سېلىۋېلىشقا، گەمە كولىۋېلىشقا، زاراتگاھلىق قىلىۋېلىشقا، كان ئېچىش، تاش قېزىش، قۇم، تۇپا ئېلىشقا بولمايدۇ.

يۇقىرىقى تارماقتا كۆرسىتىلگەن يەرلەردە كان ئېچىش، تاش قېزىش، قۇم، تۇپا ئېلىشقا ئوخشاش تىجارەت پائالىيەتلىرى بىلەن شۇغۇللانغۇچى ئورۇن ۋە شەخسلەر يەر ئىشلىتىش توغرىسىدا ناھىيە

تۆلەش، ئورۇنلاشتۇرۇش لايىھىسىنى قانۇن بويىچە كېڭىشىپ بېكىتىشكە ئۇيۇشتۇرىدۇ، لايىھىنى ناھىيە دەرىجىلىكتىن يۇقىرى خەلق ھۆكۈمىتىگە تەستىقلىتىدۇ.

(3) قۇرۇلۇش قىلىشقا يەر ئىشلىتىش ئىلتىماسىنى قانۇندا بەلگىلەنگەن تەستىقلاش ھوقۇق دائىرىسى بويىچە ناھىيە دەرىجىلىكتىن يۇقىرى خەلق ھۆكۈمىتى تەستىقلىغاندىن كېيىن، ئېلىپ ئىشلىتىلگەن يەر جايلاشقان جايدىكى ناھىيە دەرىجىلىكتىن يۇقىرى خەلق ھۆكۈمىتى قۇرۇلۇشقا يەر ئىشلىتىش تەستىقنامىسى بېرىدۇ، يەر باشقۇرۇش تارمىقى قۇرۇلۇشنىڭ سۈرئىتىگە قاراپ، قۇرۇلۇشقا كېرەكلىك يەرنى بىر قېتىمدىلا ياكى مۇددەتكە بۆلۈپ ئاجرىتىپ بېرىدۇ.

(4) قۇرۇلۇش پۈتكەندىن كېيىن، قۇرۇلۇشقا مەسئۇل تارماق ئالاقىدار تارماقلارنى تەكشۈرۈپ تاپشۇرۇۋېلىشقا ئۇيۇشتۇرغاندا، ناھىيە دەرىجىلىكتىن يۇقىرى خەلق ھۆكۈمەتلىرىنىڭ يەر باشقۇرۇش تارمىقى ئەمەلىي ئىشلىتىلگەن يەرنى تەكشۈرىدۇ (شەھەر پىلانى ئىچىدىكى قۇرۇلۇش پۈتكەندىن كېيىن، شەھەر پىلانلاش ئىشىغا مەسئۇل تارماق يەر باشقۇرۇش تارمىقى بىلەن بىللە ئەمەلىي ئىشلىتىلگەن يەرنى تەكشۈرىدۇ)، مۇئەييەنلەشتۈرۈلگەندىن كېيىن، مۇشۇ نىزامنىڭ 2 ـ بابىدىكى ئالاقىدار بەلگىلىمىلەر بويىچە يەرنى تىزىملىتىش رەسمىيىتى ئۆتىلىدۇ، دۆلەت ئىگىدارلىقىدىكى يەرنى ئىشلىتىش گۇۋاھنامىسى بېرىلىدۇ.

قۇرۇلۇش قىلىشقا شەھەر پىلانى رايونى ئىچىدىكى يەرنى ئىشلىتىشنى ئىلتىماس قىلىشتا، قۇرۇلۇش قىلغۇچى ئورۇن ياكى شەخسىي قۇرۇلۇش قىلىشقا يەر ئىشلىتىش پىلانى بويىچە ئىجازەتنامە ئالغاندىن كېيىن، ئالدىنقى تارماقتا بەلگىلەنگەن تەرتىپ بويىچە رەسمىيەت ئۆتىلىدۇ.

19 ـ ماددا تۆمۈر يول، تاشيول، ماي ئاققۇزۇش، سۇ ئاققۇزۇش تۇرۇبا لىنىيىسى قاتارلىق قۇرۇلۇشلار ئۈچۈن يەر ئىشلىتىشكە توغرا كەلسە، قۇرۇلۇشنىڭ ئومۇمىي لايىھىسىگە ئاساسەن بىرلا قېتىمدا ئىلتىماس قىلىپ تەستىقلىتىش كېرەك، ئېلىپ ئىشلىتىش، ئايرىپ بېرىش رەسمىيەتلىرى ئۇچاستكىلار بويىچە ئۆتىلىدۇ؛ مەزگىللىك بۆلۈپ سېلىنىدىغان قۇرۇلۇشقا كېرەكلىك يەرنى

يەر باشقۇرۇش تارمىقىغا ۋاقىتلىق ئىشلىتىلىدىغان يەر بېرىشنى ئىلتىماس قىلىش، ئىلتىماس شۇ دەرىجىلىك خەلق ھۆكۈمىتىگە تەستىقلىتىلىشى كېرەك. شەھەر پىلانى رايونى ئىچىدە ۋاقىتلىق ئىشلىتىلىدىغان يەرنى كۆپەيتىش توغرا كەلسە، قۇرۇلۇش قىلغۇچى ئورۇن ئاۋال شەھەر پىلانلاش ئىشىغا مەسئۇل تارماققا ئورۇن بەلگىلەپ بېرىشنى ئىلتىماس قىلىش، ئىلتىماس تەكشۈرۈش ئارقىلىق ماقۇللانغاندىن كېيىن، يەر باشقۇرۇش تارمىقىغا ۋاقىتلىق ئىشلىتىلىدىغان يەر بېرىشنى ئىلتىماس قىلىشى لازىم.

ۋاقىتلىق ئىشلىتىلىدىغان يەر كوللېكتىپ ئىگىدارلىقىدا بولسا، «يەر باشقۇرۇش قانۇنى» نىڭ 33 ـ ماددىسىنىڭ 1 ـ تارمىقىدىكى بەلگىلىمە بويىچە ھەق بېرىلىشى كېرەك.

5 ـ باب يېزا (بازار)، كەنت قۇرۇلۇشى ئۈچۈن يەر ئىشلىتىش

24 ـ ماددا يېزا (بازار)، كەنت قۇرۇلۇشلىرىنىڭ دېھقانچىلىققا كېرەكلىك يەرلەرنى ئىگىلەپ كېتىشىنى قاتتىق تىزگىنلەش لازىم، ناھىيە دەرىجىلىكتىن يۇقىرى يەرلىك خەلق ھۆكۈمەتلىرى چۈشۈرگەن يېزا (بازار)، كەنت قۇرۇلۇشىغا ئىشلىتىلىدىغان يەرلەرنى تىزگىنلەش كۆرسەتكۈچىدىن ئاشۇرۇۋېتىشكە بولمايدۇ.

25 ـ ماددا يېزىلاردىكى ئاھالىلەرنىڭ تۇرالغۇ جاي قۇرۇلۇشى ئۈچۈن يەر ئىشلىتىش توغرا كەلسە، ئالدى بىلەن كەنت يېزا ئىگىلىك كوللېكتىپ ئىقتىسادىي تەشكىلاتىغا ياكى كەنت ئاھالە كومىتېتىغا يەر ئىشلىتىشنى ئىلتىماس قىلىش، كەنت ئاھالە ۋەكىللىرى يىغىنى ياكى كەنت ئاھالىلىرى يىغىنى مۇزاكىرە قىلىپ ماقۇللىغاندىن كېيىن، خەلق ھۆكۈمىتىگە تەستىقلىتىش كېرەك. ئىشلىتىلىدىغان يەر تېرىلغۇ يەر بولسا، يېزا دەرىجىلىك خەلق ھۆكۈمىتى تەكشۈرگەن، ناھىيە دەرىجىلىك خەلق ھۆكۈمىتىنىڭ يەر باشقۇرۇش تارمىقى تەكشۈرۈپ ماقۇل بولغاندىن كېيىن، ناھىيە دەرىجىلىك خەلق ھۆكۈمىتىگە تەستىقلىتىش كېرەك؛ ئىشلىتىلىدىغان يەر ئەسلى ئۆي ئورنى، كەنت ئىچىدىكى بوش يەر ۋە باشقا يەر بولسا، يېزا دەرىجىلىك خەلق ھۆكۈمىتىگە تەستىقلىتىش كېرەك.

26 ـ ماددا يېزا ـ بازارلاردىكى غەيرىي يېزا نوپۇسلۇق ئاھالىلەر تۇرالغۇ جاي سېلىش ئۈچۈن

بوز يەر، ساھىل، ساي ۋە باشقا يەرلەر.

4 - ماددا كوللېكتىپنىڭ يېرىگە ئىگىدارلىق قىلغۇچىلار، دۆلەت ئىگىدارلىقىدىكى يەرنى ئىشلەتكۈچىلەر ناھىيە دەرىجىلىكتىن يۇقىرى يەرلىك خەلق ھۆكۈمىتىنىڭ يەر باشقۇرۇش تارمىقىغا يەرنى رويخەتكە ئېلىشنى ئىلتىماس قىلىشى لازىم.

كوللېكتىپ ئىگىدارلىقىدىكى يەرلەرنى ناھىيە دەرىجىلىك خەلق ھۆكۈمىتى رويخەتكە ئېلىپ، «كوللېكتىپ يېرىنىڭ ئىگىدارلىق گۇۋاھنامىسى» تارقىتىپ بېرىپ، ئۇلارنىڭ ئىگىدارلىق ھوقۇقىنى مۇئەييەنلەشتۈرىدۇ.

ئورۇنلار ۋە شەخسلەر قانۇن بويىچە ئىشلىتىۋاتقان دۆلەت ئىگىدارلىقىدىكى يەرلەرنى ناھىيە دەرىجىلىكتىن يۇقىرى يەرلىك خەلق ھكۇمەتلىرى رويخەتكە ئېلىپ، «دۆلەت ئىگىدارلىقىدىكى يەرنى ئىشلىتىش گۇاھنامىسى» تارقىتىپ بېرىپ، ئۇلارنىڭ ئىشلىتىش ھوقۇقىنى مۇئەييەنلەشتۈرىدۇ.

يەر گۇۋاھنامىسىنىڭ شەكلىنى دۆلەت يەر باشقۇرۇش ئىدارىسى بىر تۇتاش بەلگىلەيدۇ.

ئورمانلىق، يايلاقلارنىڭ ئىگىدارلىق ھوقۇقىنى ياكى ئۇلارنى ئىشلىتىش ھوقۇقىنى، سۇ يۈزى ۋە ساھىللارنى باقمىچىلىقتا ئىشلىتىش ھوقۇقىنى مۇئەييەنلەشتۈرۈش «ئورمان قانۇنى»، «يايلاق قانۇنى» ۋە «بېلىقچىلىق قانۇنى» دىكى ئالاقىدار بەلگىلىمىلەر بويىچە بېجىرىلىدۇ.

5 - ماددا دۆلەت ئىگىلىكىدىكى ئېچىلمىغان، ئىشلىتىلمەيۋاتقان يەرلەرنى ناھىيە دەرىجىلىكتىن يۇقىرى يەرلىك خەلق ھۆكۈمىتى رويخەتكە ئېلىپ ئاسراش ۋە باشقۇرۇشقا مەسئۇل بولىدۇ.

6 - ماددا يەرگە ئىگىدارلىق قىلىش ھوقۇقى ياكى ئىشلىتىش ھوقۇقىنى قانۇن بويىچە ئۆزگەرتىشكە توغرا كەلسە ياكى يەر ئۈستىدىكى قۇرۇلۇش، قوشۇمچە نەسلىھەلەر قانۇن بويىچە سېتىلغانلىقى، سېتىۋېلىنغانلىقى، ئۆتۈنۈپ بېرىلگەنلىكىگە ئوخشاش سەۋەبلەر تۈپەيلىدىن يەرنى ئىشلىتىش ھوقۇقىنى يۆتكەشكە توغرا كەلسە، ناھىيە دەرىجىلىكتىن يۇقىرى يەرلىك خەلق ھۆكۈمىتىنىڭ يەر باشقۇرۇش تارمىقىغا يەرنىڭ ئىگىدارلىق ھوقۇقى، يەر ئىشلىتىش ھوقۇقىنى ئۆزگەرتىپ تىزىملاشنى ئىلتىماس قىلىش لازىم، يەر گۇۋاھنامىسىنى ناھىيە دەرىجىلىكتىن يۇقىرى يەرلىك خەلق ھۆكۈمىتى يەڭگۈشلەپ بېرىدۇ.

يەر ئۈستىدىكى قۇرۇلۇش ۋە قوشۇمچە نەسلىھەلەر قانۇن بويىچە سېتىلغان، سېتىۋېلىنغان، ئۆتۈنۈپ بېرىلگەن بولسا، دۆلەتنىڭ ئالاقىدار بەلگىلىمىلىرى بويىچە نوپۇس يۆتكەپ تىزىملاش رەسمىيىتى بېجىرىلىدۇ.

ئەھۋالىنى تەكشۈرۈش ۋە يەرلەرنىڭ شارائىتىنى تەكشۈرۈشنى ئۈز ئىچىگە ئالىدۇ.

دۆلەتنىڭ يەرلەرنى تەكشۈرۈش پىلانىنى دۆلەت يەر باشقۇرۇش ئىدارىسى ئالاقىدار تارماقلار بىلەن بىرلىكتە تۈزىدۇ، گوۋۇيۈەننىڭ تەستىقىدىن ئۆتكۈزۈلگەندىن كېيىن يولغا قويۇلىدۇ.

يەرلىكنىڭ يەرلەرنى تەكشۈرۈش پىلانىنى ناھىيە دەرىجىلىكتىن يۇقىرى يەرلىك خەلق ھۆكۈمەتلىرىنىڭ يەر باشقۇرۇش تارمىقى ئالاقىدار تارماقلار بىلەن بىرلىكتە تۈزىدۇ، شۇ دەرىجىلىك خەلق ھۆكۈمىتىگە تەستىقلىتىلغان ھەمدە بىر دەرىجە يۇقىرى خەلق ھۆكۈمىتىنىڭ يەر باشقۇرۇش تارمىقىغا ئەنگە ئالدۇرۇلغاندىن كېيىن يولغا قويۇلىدۇ.

يەرلەرنى ناھىيە دەرىجىلىكتىن يۇقىرى خەلق ھۆكۈمەتلىرىنىڭ يەر باشقۇرۇش تارمىقى ئالاقىدار تارماقلارنى ئۇيۇشتۇرۇپ تەكشۈرىدۇ. يەرگە ئىگىدارچىلىق قىلغۇچىلار ۋە يەرنى ئىشلەتكۈچىلەر تەكشۈرۈشكە ماسلىشىپ، زۆرۈر ماتېرىياللار بىلەن تەمىنلىشى كېرەك.

10 - ماددا ناھىيە دەرىجىلىكتىن يۇقىرى خەلق ھۆكۈمەتلىرىنىڭ يەر باشقۇرۇش تارمىقى ئالاقىدار تارماقلار بىلەن بىرلىكتە يەرلەرنى تەكشۈرۈش نەتىجىسىگە قاراپ يەرلەرنىڭ دەرىجىسىنى باھالاپ بېكىتىدۇ.

11 - ماددا دۆلەت يەرلەرنى ستاتىستىكىلاش تۈزۈمىنى ئورنىتىدۇ. ناھىيە دەرىجىلىكتىن يۇقىرى خەلق ھۆكۈمەتلىرىنىڭ يەر باشقۇرۇش تارمىقى ستاتىستىكا تارمىقى بىلەن بىرلىكتە قانۇن بويىچە يەرلەرنى ستاتىستىكىلايدۇ. ستاتىستىكا خادىملىرى قانۇن بويىچە يەرلەرنى ستاتىستىكىلاش ھوقۇقىنى يۈرگۈزىدۇ. يەرگە ئىگىدارلىق قىلغۇچىلار ۋە يەر ئىشلەتكۈچىلەر ستاتىستىكا ماتېرىياللىرى بىلەن تەمىنلىشى كېرەك، يالغان مەلۇم قىلىشقا، يوشۇرۇشقا، مەلۇم قىلىشنى رەت قىلىشقا ۋە كېچىكتۈرۈشكە بولمايدۇ، ماتېرىيال ئويدۇرۇشقا، ماتېرىياللارنى ئۆزگەرتىشكە بولمايدۇ.

12 - ماددا دۆلەتنىڭ يەردىن پايدىلىنىش ئومۇمىي پىلانىنى دۆلەت يەر باشقۇرۇش ئىدارىسى ئالاقىدار تارماقلار بىلەن بىرلىكتە تۈزۈپ چىقىدۇ. دۆلەت پىلان كومىتېتى ئومۇملاشتۇرۇپ تەكشۈرگەندىن كېيىن گوۋۇيۈەننىڭ تەستىقىدىن ئۆتكۈزۈپ ئىجرا قىلىنىدۇ.

ناھىيە دەرىجىلىكتىن يۇقىرى يەرلىك خەلق ھۆكۈمەتلىرىنىڭ يەردىن پايدىلىنىش ئومۇمىي پىلانىنى ناھىيە دەرىجىلىكتىن يۇقىرى خەلق ھۆكۈمەتلىرىنىڭ يەر باشقۇرۇش تارمىقى ئالاقىدار تارماقلار بىلەن بىرلىكتە تۈزۈپ چىقىدۇ، شۇ

تىجارەت پائالىيەتلىرى بىلەن شۇغۇللانغۇچى ئورۇن ۋە شەخسلەر يەر ئىشلىتىش توغرىسىدا ناھىيە دەرىجىلىكتىن يۇقىرى يەرلىك خەلق ھۆكۈمەتلىرىنىڭ يەر باشقۇرۇش تارمىقىغا ئىلتىماس قىلىدۇ، ناھىيە دەرىجىلىكتىن يۇقىرى خەلق ھۆكۈمەتلىرى تەستىقلايدۇ، قانۇن، نىزاملاردا ئايرىم بەلگىلىمە بارلىرى ئالاقىدار قانۇن، نىزاملار بويىچە بېجىرىلىدۇ.

16 - ماددا كان ئېچىلغان، قۇم، توپا ئېلىنغاندىن كېيىن ئەسلى ھالىتىگە كەلتۈرگىلى بولىدىغان يەرلەرنى ئەسلى ھالىتىگە كەلتۈرۈپ بېرىشكە گوۋۇيۈەن ئېلان قىلغان «يەرنى ئەسلى ھالىتىگە كەلتۈرۈش توغرىسىدا بەلگىلىمە» بويىچە يەرنى ئىشلەتكۈچى ئورۇن ۋە شەخسىي مەسئۇل بولىدۇ، ئەسلى ھالىتىگە كەلتۈرۈلگەن يەرنى ناھىيە دەرىجىلىكتىن يۇقىرى خەلق ھۆكۈمەتلىرىنىڭ يەر باشقۇرۇش تارمىقى ئالاقىدار تارماقلار بىلەن بىرلىكتە تەكشۈرۈپ ئۆتكۈزۈۋالىدۇ.

4 - باب دۆلەت قۇرۇلۇشى ئۈچۈن يەر ئىشلىتىش

17 - ماددا دۆلەت ئىقتىسادىي قۇرۇلۇش، مەدەنىيەت، دۆلەت مۇداپىئە قۇرۇلۇشى ئېلىپ بېرىشتا ۋە ئىجتىمائىي جامائەت ئىشلىرىنى بەرپا قىلىشتا يەرلەرنى تېجەپ ئىشلىتىش، مۇۋاپىق ئىشلىتىش كېرەك. قۇرۇلۇش تۈرىنىڭ لايىھە ۋەزىپە نامىسىنى تەستىقلىتىدىغان چاغدا يەر باشقۇرۇش ئىدارىسىنىڭ پىكرىنى قوشۇپ يوللاش لازىم.

18 - ماددا دۆلەت قۇرۇلۇشى ئۈچۈن يەر ئېلىپ ئىشلىتىشنى تەستىقلاش تەرتىپى مۇنداق بولىدۇ:

(1) قۇرۇلۇش قىلغۇچى ئورۇن تەستىقلانغان لايىھە ۋەزىپە نامىسى ياكى دەسلەپكى لايىھە، يىللىق ئاساسىي قۇرۇلۇش پىلانى قاتارلىق ئالاقىدار ھۆججەتلەرنى ئېلىپ بېرىپ، ئېلىپ ئىشلىتىلىدىغان يەر جايلاشقان جايدىكى ناھىيە دەرىجىلىكتىن يۇقىرى يەرلىك خەلق ھۆكۈمەتلىرىنىڭ يەر باشقۇرۇش تارمىقىغا قۇرۇلۇشقا يەر ئىشلىتىشنى ئىلتىماس قىلىدۇ.

(2) ناھىيە دەرىجىلىكتىن يۇقىرى يەرلىك خەلق ھۆكۈمەتلىرىنىڭ يەر باشقۇرۇش تارمىقى قۇرۇلۇشقا يەر ئىشلىتىش ئىلتىماسىنى قاراپ چىقىپ، ئىشلىتىلىدىغان يەرنىڭ دائىرىسىنى ئايرىپ بېرىدۇ ھەمدە قۇرۇلۇش قىلغۇچى ئورۇن بىلەن يەرنى ئېلىپ ئىشلەتكۈچى ئورۇن ۋە ئالاقىدار ئورۇنلارنى ئېلىپ ئىشلىتىلىدىغان يەرگە ھەق

ئۈچاستكىلار بويىچە ئۆتۈنۈلىدۇ؛ مەزگىلگە بۆلۈپ سېلىنىدىغان قۇرۇلۇشقا كېرەكلىك يەرنى شۇ قۇرۇلۇشنىڭ لايىھە ۋەزىپە نامىسىدا بەلگىلەنگەن قۇرۇلۇش قىلىش ۋاقتى بويىچە بۆلۈككە بۆلۈپ ئىلتىماس قىلىپ تەستىقلىتىشقا، ئېلىپ ئىشلىتىش، ئايرىپ بېرىش رەسمىيەتلىرىنى ئۆتەشكە بولىدۇ.

20 - ماددا خىيم - خەتەرنىڭ ئالدىنى ئېلىش، ئاپەتتىن قۇتقۇزۇشقا يەر ئىشلىتىش توغرا كەلسە، ئاۋال ئىشلىتىپ تۇرۇپ، كېيىن ۋاقىتلىق يەر ئىشلىتىش ياكى ئېلىپ ئىشلىتىش، ئايرىپ بېرىش رەسمىيەتلىرىنى بەلگىلىمە بويىچە تولۇقلاپ بېجىرىش لازىم.

21 - ماددا «يەر باشقۇرۇش قانۇنى» نىڭ 25 - ماددىسىنىڭ 1 - تارمىقىدىكى باشقا يەرلەردىن 2000 مودىن ئارتۇق يەر ئېلىپ ئىشلىتىش دېگەن سۆز بىر قۇرۇلۇشقا بىرلا ۋاقىتتا تېرىلغۇ يەردىن 1000 مودىن تۆۋەن ۋە باشقا يەردىن 1000 مودىن ئارتۇق، ئىككىسىنى قوشقاندا 2000 مودىن ئارتۇق يەرنى ئېلىپ ئىشلىتىشنى كۆرسىتىدۇ.

«يەر باشقۇرۇش قانۇنى» نىڭ 25 - ماددىسىنىڭ 2 - تارمىقىدىكى باشقا يەرلەردىن ئون مودىن تۆۋەن يەر ئېلىپ ئىشلىتىش دېگەن سۆز بىر قۇرۇلۇش ئۈچۈن بىرلا ۋاقىتتا تېرىلغۇ يەردىن ئۈچ مودىن تۆۋەن ۋە باشقا يەردىن ئون مودىن تۆۋەن، يەنى ئۈچ مودىن ئارتۇق، ئون مودىن تۆۋەن يەرنى ئېلىپ ئىشلىتىشنى كۆرسىتىدۇ.

22 - ماددا «يەر باشقۇرۇش قانۇنى» نىڭ 19 - ماددىسىدىكى بەلگىلىمىلەر بويىچە ئىشلىتىش ھوقۇقى قايتۇرۇۋېلىنغان دۆلەت ئىگىدارلىقىدىكى يەرلەرنى ناھىيە دەرىجىلىكتىن يۇقىرى خەلق ھۆكۈمەتلىرى يېزا ئىگىلىك كوللېكتىپ ئىقتىسادىي تەشكىلاتلىرىنىڭ ئىشلىتىشىغا مۇقىملاپ بەرسە بولىدۇ. يېزا ئىگىلىك كوللېكتىپ ئىقتىسادىي تەشكىلاتلار ئىشلىتىلگەن مەزگىلدە شۇ يەرگە مەڭگۈلۈك قۇرۇلۇش سالسا ياكى كۆپ يىللىق ئۆسۈملۈك تېكىسە بولمايدۇ، دۆلەت قۇرۇلۇشى ئۈچۈن ئىشلىتىش توغرا كەلسە، دېگەن ۋاقىتتا قايتۇرۇپ بېرىشى كېرەك. قايتۇرغان چاغدا يەردە زىرائەت كۆكى بولسا، قۇرۇلۇش قىلغۇچى ئورۇن كۆك ھەققى تۆلىشى لازىم.

23 - ماددا قۇرۇلۇش قىلىش ئېھتىياجى تۈپەيلىدىن ئېلىپ ئىشلەتكەن يەر دائىرىسىنىڭ سىرتىدا ۋاقىتلىق ئىشلىتىدىغان يەرنى كۆپەيتىش توغرا كەلسە، قۇرۇلۇش قىلغۇچى ئورۇن شۇ جايدىكى ناھىيە دەرىجىلىك خەلق ھۆكۈمىتىنىڭ

26 - ماددا يېزا - بازارلاردىكى غەيرىي يېزا نوپۇسلۇق ئاھالىلەر تۇرالغۇ جاي سېلىش ئۈچۈن كوللېكتىپ ئىگىدارلىقىدىكى يەرنى ئىشلىتىش توغرا كەلسە، ئۇلار تۇرۇشلۇق ئورۇن ياكى ئاھالە كومىتېتى قوشۇلغاندىن كېيىن يەر جايلاشقان كەنتتىكى يېزا ئىگىلىك كوللېكتىپ ئىقتىسادىي تەشكىلاتىغا ياكى كەنت ئاھالە كومىتېتىغا ۋە ياكى يېزا (بازار) دېھقانلىرىنىڭ كوللېكتىپ ئىقتىسادىي تەشكىلاتىغا يەر ئىشلىتىشنى ئىلتىماس قىلىشى كېرەك. ئىشلىتىلىدىغان يەر كەنت دېھقانلىرى كوللېكتىپىنىڭ ئىگىدارلىقىدا بولسا، كەنت ئاھالە ۋەكىللىرى يىغىنى ياكى كەنت ئاھالىلىرى يىغىنى مۇزاكىرە قىلىپ ماقۇللىغان، يېزىلىق (بازارلىق)خەلق ھۆكۈمىتى تەكشۈرۈپ قوشۇلغاندىن كېيىن، ناھىيە دەرىجىلىك خەلق ھۆكۈمىتىگە تەستىقلىتىش لازىم؛ ئىشلىتىلىدىغان يەر يېزا (بازار) دېھقانلىرى كوللېكتىپىنىڭ ئىگىدارلىقىدا بولسا، يېزا (بازار) دېھقانلىرىنىڭ كوللېكتىپ ئىقتىسادىي تەشكىلاتى مۇزاكىرە قىلىپ ماقۇللىغان، يېزىلىق (بازارلىق) خەلق ھۆكۈمىتى تەكشۈرۈپ قوشۇلغاندىن كېيىن، ناھىيە دەرىجىلىك خەلق ھۆكۈمىتىگە تەستىقلىتىش كېرەك.

27 - ماددا يۇرتىغا قايتىپ يېزىغا ماكانلاشقان ئىشچى - خىزمەتچىلەر، ھەربىي سەپتىن قايتقان ھەربىيلەر، دەم ئېلىشقا، پېنسىيەگە چىققان كادىرلار ھەم يۇرتىغا قايتىپ كېلىپ ئولتۇراقلاشقان مۇھاجىرلار، شياڭگاڭ، ئاۋمېن، تەيۋەندىن قايتىپ كەلگەن قېرىنداشلار كوللېكتىپ ئىگىدارلىقىدىكى يەرگە ئۆي سالماقچى بولسا، «يەر باشقۇرۇش قانۇنى» نىڭ 38 - ماددىسىدىكى ۋە مۇشۇ نىزامنىڭ 25 - ماددىسىدىكى بەلگىلىمىلەر بويىچە بېجىرىلىدۇ.

28 - ماددا يېزا (بازار)، كەنت قۇرۇلۇش پىلانى بويىچە يېزا سودا بازىرى قۇرۇش ئۈچۈن يەر ئىشلىتىش توغرا كەلسە، «يەر باشقۇرۇش قانۇنى» نىڭ 40 - ماددىسىدىكى بەلگىلىمە بويىچە بېجىرىلىدۇ.

29 - ماددا يېزىلاردىكى تىجارەت ھۈددىگەرلىرى، يەككە سودا - سانائەتچىلەر غەيرىي يېزا ئىگىلىك ئىشلەپچىقىرىش، تىجارەت پائالىيەتلىرى بىلەن شۇغۇللانغاندا، ئەسلى ئۆي ئورنىدىن پايدىلىنىشى كېرەك؛ بۇنىڭدىن بۆلەك كوللېكتىپ ئىگىدارلىقىدىكى يەرنى ئىشلىتىش توغرا كەلسە، ئالاقىدار تارماقلار تەستىقلىغان ھۆججەتنى ئېلىپ، يەر جايلاشقان كەنتتىكى دېھقانلار كوللېكتىپ ئىقتىسادىي تەشكىلاتىغا ياكى كەنت ئاھالە كومىتېتىغا ۋە ياكى يېزا (بازار)

(ئاخىرى 3 - بەتتە)

يېزا ئوتتۇرا، باشلانغۇچ مەكتەپلەردىكى تىرىشچانلىق بىلەن ئىشلەپ، ئىقتىسادچىللىق بىلەن ئوقۇش پائالىيىتى يېزا ئىگىلىكنى ئاساس قىلىشى لازىم

يېقىنقى يىللاردىن بۇيان، شىنجاڭ ئۇيغۇر ئاپتونوم رايونىنىڭ ھەر قايسى جايلىرىدىكى يېزا ئوتتۇرا، باشلانغۇچ، مەكتەپلىرىدە تىرىشچانلىق بىلەن ئىشلەپ ئىقتىسادچىللىق بىلەن ئوقۇش پائالىيىتىدىن ئىبارەت ئەمەلىيەتتىن ئۆتكەن بىر ئورتاق تەجرىبە ھاسىل قىلىندى، ئۇ بولسىمۇ يېزا ئوتتۇرا، باشلانغۇچ مەكتەپلىرىدە تىرىشچانلىق بىلەن ئىشلەپ ئىقتىسادچىللىق بىلەن ئوقۇش پائالىيىتى ئېلىپ بارغاندا يېزا ئىگىلىكنى ئاساس قىلىش فاڭجېنىنى يولغا قويۇشتىن ئىبارەت.

مەكتەپلەردە تىرىشچانلىق بىلەن ئىشلەپ ئىقتىسادچىللىق بىلەن ئوقۇش پائالىيىتىنى قانات يايدۇرۇش — ئوقۇغۇچىلارنىڭ ئۆگەنگەن كىتابى بىلىملىرىنى ئىشلەپچىقىرىش ئەمەلىيىتىدە قوللىنىشقا، ئاساسىي ئىشلەپچىقىرىش ماھارىتىنى ئۆگىنىۋېلىشقا ھەمدە ئىشلەپچىقىرىش ئەمگىكى ئارقىلىق بەدەن چېنىقتۇرۇشقا، ئوقۇغۇچىلارنىڭ ئەخلاقىي، ئەقلىي، جىسمانىي جەھەتتىن ئومۇميۈزلۈك تەربىيىلىنىشىنى ئىلگىرى سۈرۈشكە پايدىلىق؛ بولۇپمۇ، نۆۋەتتە دۆلەت مالىيىسىدە قىيىنچىلىق كۆرۈلگەن، مائارىپ راسخوتى كەمچىل بولۇۋاتقان ئەھۋالدا مەكتەپلەر تىرىشچانلىق بىلەن ئىشلەپ ئىقتىسادچىللىق بىلەن ئوقۇش پائالىيىتى ئارقىلىق مەلۇم كىرىمنى قولغا كەلتۈرۈپ مەكتەپنىڭ بىر قىسىم راسخوت چىقىمىنى تولۇقلىيالايدۇ ھەم مەكتەپنىڭ ئوقۇ-ئوقۇتۇش شارائىتىنى ياخشىلىيالايدۇ.

ئەمما، مەكتەپلەر تىرىشچانلىق بىلەن ئىشلەپ ئىقتىسادچىللىق بىلەن ئوقۇش پائالىيىتى ئېلىپ بارماقچى بولغاندا، ئەمەلىيەتنى ئاساس قىلىپ، ئۆز مەكتىپىنىڭ شەرت - شارائىتى يار بەرگەن ئاساستا

بىلەن شۇغۇللانغاندا كۆپىنچە ئاسان پۇل تاپقىلى بولىدىغان سودا - سانائەتكە بېرىلىپ كەتتى، بەزى يېزا ئوتتۇرا، باشلانغۇچ مەكتەپلەرمۇ شۇنداق قىلدى. خام ئەشيا ماتېرىياللىرى بىلەن تەمىنلەش، تېخنىكا - ئۈسكۈنە شارائىتى، تاۋارلارنى بازارغا كىرگۈزۈپ سېتىش قاتارلىقلارنىڭ چەكلىمىسى تۈپەيلىدىن، يېزا ئوتتۇرا، باشلانغۇچ مەكتەپلىرى سودا - سانائەت بىلەن شۇغۇللىنالمىدى، بۇ كەسىپ بىلەن شۇغۇللانغانلىرىمۇ ھېچقانچە ئۈنۈمگە ئېرىشەلمىدى. ھەتتا بەزى ئوتتۇرا، باشلانغۇچ مەكتەپلەر كۆپ پۇل خەجلەپ مەبلەغ سېلىپ زاۋۇت قۇرغان بولسىمۇ ئەمما ئىشلەپچىقارغان مەھسۇلاتلىرىنىڭ بازىرى چىقمىغانلىقتىن ئۆزىنى قامدىيالمىدى، يەنى مەبلەغنى ئىگىلەپ ياتتى، ھېچقانچە ئەمەلىي پايدىغا ئېرىشەلمىدى.

ئەكسىچە، يېقىنقى بىر نەچچە يىل مابەينىدە، شىنجاڭ ئۇيغۇر ئاپتونوم رايونىنىڭ ھەر قايسى جايلىرىدىكى تونۇلغان يېزىلار ئۆز جايىنىڭ شارائىتىغا قاراپ ئىش كۆرۈش پرىنسىپىغا ئاساسەن ئوتتۇرا، باشلانغۇچ مەكتەپلەرگە بىر قىسىم يەرلەرنى ئاجرىتىپ بەردى، ئاشلىق تېرىش، ئىقتىسادىي زىرائەت تېرىش، كۆكتات تېرىش قاتارلىقلار بىلەن شۇغۇللىنىشنى مەكتەپ ئۈستىگە ئالدى، يەنە مەكتەپلەرگە ئاجرىتىپ بېرىلگەن چارۋا - مال، باغ، ئورمان قاتارلىقلارنىمۇ مەكتەپ باشقۇردى. مەكتەپلەر ئوقۇتقۇچى - ئوقۇغۇچىلارنى قۇدرىتى يېتىدىغان ئىشلەپچىقىرىش ئەمگەكلىرىگە قاتناشتۇرۇپ، ئوقۇتقۇچى - ئوقۇغۇچىلارنى ئىشلەپچىقىرىش ئەمەلىيىتى ئارقىلىق تەربىيىلەپ ۋە چېنىقتۇرۇپلا قالماستىن، بەلكى بۇ يول بىلەن مەكتەپنىڭ بىر قىسىم راسخوت چىقىمىنى تولۇقلىدى. قۇمۇل ۋىلايىتىدىكى باركۆل قازاق ئاپتونوم ناھىيىسىنىڭ كۆلىقاق يېزىلىق مەركىزىي

پائالىيىتىنى قانات يايدۇرۇشتا يېزا ئىگىلىكنى ئاساس قىلىشتا چىڭ تۇرۇش فاڭجېنىغا بولغان تونۇش تېخىمۇ ئايدىڭلاشتۇرۇۋېلىندى.

يېزىلاردىكى ئوتتۇرا، باشلانغۇچ مەكتەپلەردە تىرىشچانلىق بىلەن ئىشلەپ، ئىقتىسادچىللىق بىلەن ئوقۇش پائالىيىتىنى يەنىمۇ ئومۇميۈزلۈك، يەنىمۇ ياخشى قانات يايدۇرۇش ئۈچۈن يېزا ئىگىلىكنى ئاساس قىلىش فاڭجېنىدا چىڭ تۇرۇش ھەقىقەتەنمۇ زۆرۈر، ئەمما، نۆۋەتتە تۆۋەندىكى بىر نەچچە مەسىلىنى جىددىي ھەل قىلىش تېخىمۇ زۆرۈر:

(1) مەكتەپ باشقۇرۇشىدىكى ئىگىلىكنى قۇرۇش ۋە ئۇنى يەنىمۇ راۋاجلاندۇرۇش لازىم. بۇنىڭدا، مۇھىمى مەكتەپلەرگە بىر قىسىم يەر ھەل قىلىپ بېرىش كېرەك. مەكتەپلەرگە تېخىچە يەر ھەل قىلىپ بەرمىگەن يېزىلار جىددىي تەدبىر قوللىنىپ تېگىشلىك يەر ھەل قىلىپ بېرىشى كېرەك؛ مەكتەپلەرگە بىر قىسىم يەر ھەل قىلىپ بەرگەن يېزىلار يەرنى بەك ئاز بېرىپ قويغان بولسا يەنە بىر قىسىم يەر ئاجرىتىپ بېرىشكە ئالدىرىشى كېرەك؛ مەكتەپلەرگە يەر ئاجرىتىپ بەرگەندە، بىر يەردىن مەركەزلەشتۈرۈپ بېرەلىسە بەكمۇ ياخشى بولىدۇ، مۇمكىن بولمىغاندا بىر قانچە نۇقتىغا بۆلۈپ بەرسىمۇ بولىدۇ، شارائىتى يار بەرگەن جايلار يەنە مەكتەپلەرگە باغ، ئورمانچىلىق مەيدانى ھەل قىلىپ بەرسىمۇ بولىدۇ. چارۋىلىرى كۆپرەك بولغان جايلار (بولۇپمۇ چارۋىچىلىق رايونلىرى) بىر ئامال قىلىپ مەكتەپلەرگە چارۋا مال ۋە چارۋىچىلىق مەيدانى (فېرمىسى) ھەل قىلىپ بېرىشى لازىم.

(2) ئىشلەپچىقىرىش مەبلىغى ھەل قىلىپ بېرىشى لازىم. مەكتەپلەرنىڭ دېھقانچىلىق، ئورمانچىلىق ياكى

بولىدۇ؛ مەكتەپلەر تىرىشچانلىق بىلەن ئىشلەپ ئىقتىسادچىللىق بىلەن ئوقۇش ئارقىلىق قولغا كەلتۈرگەن ئېشىنچە كىرىمدىن بىر قىسمىنى ھەل قىلسىمۇ بولىدۇ. ئىشلەپچىقىرىش مەبلىغىنى قانداق ھەل قىلىشنى مەكتەپلەر ئۆز يېرىنىڭ ئەمەلىي ئەھۋالىغا قاراپ كونكرېت بەلگىلىشى لازىم.

(3) ئىگىلىك باشقۇرۇشنى كۈچەيتىش لازىم. بۇنىڭ ئۈچۈن ئالدى بىلەن مەكتەپلەر مەكتەپ باشقۇرۇشىدىكى ئىگىلىك ۋە ئىشلەپچىقىرىش، ئىگىلىك باشقۇرۇش پائالىيىتىنى باشقۇرۇشقا مەخسۇس ئادەم بەلگىلىشى كېرەك. بۇنىڭدا، مەكتەپلەر ئىشلەپچىقىرىش - ئىگىلىك باشقۇرۇشقا مەسئۇل مەخسۇس خادىملار بىلەن توختام تۈزۈپ، ئىگىلىك باشقۇرۇش نىشانى مەسئۇلىيەت تۈزۈمىنى يولغا قويۇپ، ئىگىلىك باشقۇرۇشى ياخشى، ۋەزىپە ئورۇندىشى ئالاھىدە بولغانلىرىغا مۇكاپات بېرىشنى يولغا قويسا بولىدۇ. ئىگىلىك باشقۇرۇش ئىقتىدارى ناچار، ۋەزىپە ئورۇندىيالمىغانلىرىنى مۇۋاپىق جازالىسىمۇ بولىدۇ. ئىشلەپچىقىرىش - ئىگىلىك باشقۇرۇشقا مەسئۇل مەخسۇس خادىملارنىڭ ئىشلەپچىقىرىش پىلانىنى ئورۇنلاشتۇرۇشتا بىر تۇتاش پىلانلاش، ئىشلەپچىقىرىش - ئىگىلىك باشقۇرۇش پائالىيىتى ئۇيۇشتۇرۇش ۋە كۈندىلىك باشقۇرۇش ھوقۇقى بار. يېزىلاردىكى ئوتتۇرا، باشلانغۇچ مەكتەپلەر يەرلىرىنى ئۆتنۈپ بېرىشكە ياكى ئىجارىگە بېرىشكە بولمايدۇ، مەكتەپلەرنىڭ ئىشلەپچىقىرىش - ئىگىلىك باشقۇرۇش تۈرلىرىنى، ئادەتتە، مەكتەپكە مەلۇم مىقداردا پۇل تاپشۇرۇش شەرتى بىلەن ھۆددىگەرلەرگە (شەخسلەرگە) بېرىشكە بولمايدۇ، بەزى ئېغىر ئەمگەك، تېخنىكىلىق ئەمگەكلەرنى پۈتتۈرۈشتە دېھقانلارنى خالىسانە ئەمگەككە سەپەرۋەر قىلىش ياكى باشقىلارنى ۋەكالىتەن ئىشلەپ بېرىشكە تەكلىپ قىلىش لازىم. ئەمما ئادەتتىكى دېھقانچىلىق ئىشلىرىغا ئىمكان قەدەر ئوقۇتقۇچى - ئوقۇغۇچىلارنى قاتناشتۇرۇپ، ئوقۇتۇش بىلەن ئىشلەپچىقىرىش

ئاپتونوم رايونىمىزدا

«لېي فېڭدىن ئۆگىنىپ، پارتىيە ۋە خەلقنىڭ ياخشى پەرزەنتى بولۇش» مۇسابىقە پائالىيىتىدە بارلىققا كەلگەن 930 ئىلغار كوللېكتىپ، 1100 نەپەر ئىلغار شەخس مۇكاپاتلاندى

ئۆز مۇخبىرىمىز ئارزىگۈل مامۇت خەۋەر قىلىدۇ: ئاپتونوم رايونلۇق تەشۋىقات بۆلۈمى، ئاپتونوم رايونلۇق ئىتتىپاق كومىتېتى، ئاپتونوم رايونلۇق مائارىپ كومىتېتى، ئاپتونوم رايونلۇق پىئونېرلار ئەترىتى خىزمىتى كومىتېتى قاتارلىق تۆت ئورۇن بىرلىشىپ مۇشۇ ئاينىڭ 6 - كۈنى چۈشتىن بۇرۇن يىغىن ئېچىپ، «لېي فېڭدىن ئۆگىنىپ، پارتىيە ۋە خەلقنىڭ ياخشى پەرزەنتى بولۇش» بولۇش ئاساسىي تېما قىلىنغان مۇسابىقە پائالىيىتىدە بارلىققا كەلگەن ئىلغار كوللېكتىپ، ئىلغار شەخسلەرنى مۇكاپاتلىدى.

پارتىيە مەركىزىي كومىتېتى قەھرىمان ئۈسمۈر لېي فېڭدىن ئۆگىنىش چاقىرىقىنى چىقارغان بىر يىلدىن بۇيان، ئاپتونوم رايونىمىزدىكى ھەر دەرىجىلىك ئىتتىپاق تەشكىلاتلىرى ۋە مائارىپ تەشكىلاتلىرى بۇ «چاقىرىق»قا پائال ئاۋاز قوشۇپ، ئۆزئارا ھەمكارلىشىپ، ئاپتونوم رايونىمىزنىڭ لېي فېڭدىن ئۆگىنىش پائالىيىتىنى يەنىمۇ چوڭقۇرلاشتۇردى ھەمدە ئۇنى يۇقىرى دولقۇنغا كۆتۈردى. ئاساسىي قاتلام ئىتتىپاق، پىئونېرلار ئەترىتى تەشكىلاتلىرىمۇ ئاپتونوم رايونلۇق ئىتتىپاق كومىتېتى، مائارىپ كومىتېتى ۋە پىئونېرلار ئەترىتى خىزمىتى كومىتېتىنىڭ يېتەكچىلىكىدە «لېي فېڭدىن ئۆگىنىپ، پارتىيىنىڭ ياخشى پەرزەنتى بولۇش» تەربىيىسى ئاساس قىلىنغان مول مەزمۇنلۇق پائالىيەتلەرنى قانات يايدۇرۇپ، ئاپتونوم رايونىمىزنىڭ لېي فېڭدىن ئۆگىنىش پائالىيىتىنى يېڭى باسقۇچقا كۆتۈرۈشكە ۋە بۇ ئارقىلىق پۈتۈن جەمئىيەتنىڭ مەنىۋى مەدەنىيەت قۇرۇلۇشىنى كۈچلۈك ئىلگىرى سۈرۈشكە تېگىشلىك ھەسسە قوشتى. بۇنىڭ بىلەن بۇ پائالىيەت جەريانىدا، سانجى ئوبلاستلىق پىئونېرلار ئەترىتى خىزمىتى كومىتېتى، ئاقسۇ ۋىلايەتلىك پىئونېرلار ئەترىتى خىزمىتى كومىتېتى قاتارلىق بىر تۈركۈم ئىلغار ئورۇنلار،

ۋەقەسىدە تۇيلاڭچىلارنى تۇتۇشقا ياردەم قوشقان يېڭىسار ناھىيىسىنىڭ لومپا يېزا ئاتۇشباغ كەنت باشلانغۇچ مەكتىپىدىكى سەككىز نەپەر «قىزىل گۈللۈك ئۈسمۈر» قاتارلىق لېي فېڭچە پىئونېرلار بارلىققا كەلدى.

مەملىكەت بويىچە ئومۇميۈزلۈك تەكشۈرۈپ باھالاشتا، ئاپتونوم رايونلۇق پىئونېرلار ئەترىتى خىزمىتى كومىتېتى مەملىكەت بويىچە «لېي فېڭدىن ئۆگىنىشتىكى قىزىل بايراقدار ئورۇن»، سانجى ئوبلاستلىق پىئونېرلار ئەترىتى خىزمىتى كومىتېتى، ئاقسۇ ۋىلايەتلىك پىئونېرلار ئەترىتى خىزمىتى كومىتېتى، قۇمۇل شەھەرلىك پىئونېرلار ئەترىتى خىزمىتى كومىتېتى، غۇلجا شەھەرلىك پىئونېرلار ئەترىتى خىزمىتى كومىتېتى مەملىكەت بويىچە «لېي فېڭدىن ئۆگىنىش پائالىيىتىدىكى ئىلغار ئورۇن»؛ سۇن جىڭخۇڭ قاتارلىق ئۈچ نەپەر پىئونېر مەملىكەت بويىچە «لېي فېڭدىن ئۆگىنىش پائالىيىتىدىكى ئۈلگىلىك پىئونېر» بولۇپ باھالاندى. 300 نەپەر پىئونېر «لېي فېڭدىن ئۆگىنىش ئىزنىكى»گە ئېرىشتى. پېڭ شۇرۇڭ قاتارلىق 100 نەپەر تەربىيىچى مەملىكەت بويىچە «لېي فېڭدىن ئۆگىنىش پائالىيىتىدىكى مۇنەۋۋەر يېتەكچى» دېگەن شەرەپكە ئېرىشتى.

مۇكاپاتلاش يىغىنىدا، ئۆتكەن يىلنىڭ بېشىدىكى ئورۇنلاشتۇرۇش ۋە بىر يىلدىن بۇيانقى تەكشۈرۈپ باھالاش ئەھۋالىغا ئاساسەن، «لېي فېڭدىن ئۆگىنىپ، پارتىيە ۋە خەلقنىڭ ياخشى پەرزەنتى بولۇش» مۇسابىقە پائالىيىتىدە نەتىجىسى كۆرۈنەرلىك بولغان 1000 نەپەر پىئونېر، 300 چوڭ ئەترەت، 600 ئوتتۇرا ئەترەت، 100 نەپەر مۇنەۋۋەر يېتەكچى ۋە ۋىلايەت، ئوبلاست، ناھىيە دەرىجىلىك 30 پىئونېرلار ئەترىتى تەشكىلاتى مۇكاپاتلاندى.

مۇكاپاتلاش يىغىنىغا ئاپتونوم رايونلۇق پارتكوم دائىمىي كومىتېتىنىڭ ئەزالىرىدىن

بارماقچى بولغاندا، ئەمەلىيەتنى ئاساس قىلىپ، ئۆز مەكتىپىنىڭ شەرت - شارائىتى يار بەرگەن ئاساستا ئوقۇتۇش بىلەن ئىشلەپچىقىرىش ئەمگىكىنى بىرلەشتۈرۈپ مەلۇم ئىقتىسادىي ئۈنۈم بېرەلەيدىغان ئىگىلىك باشقۇرۇش تۈرلىرىنى تاللىۋېلىشى لازىم. شىنجاڭدىكى مۇتلەق كۆپ ساندىكى يېزا ئوتتۇرا، باشلانغۇچ مەكتەپلىرىنىڭ ئەھۋالىدىن قارىغاندا، دېھقانچىلىق، ئورمانچىلىق، چارۋىچىلىق قاتارلىق جەھەتلەردىكى ئىگىلىك بىلەن شۇغۇللىنىش بىر قەدەر مۇۋاپىقتۇر.

ئالدىنقى يىللاردا، بەزى جايلاردىكى ئوتتۇرا، باشلانغۇچ مەكتەپلەر تىرىشچانلىق بىلەن ئىشلەپ، ئىقتىسادچىللىق بىلەن ئوقۇش پائالىيىتى

راسخوت چىقىمىنى تولۇقلىدى. قۇمۇل ۋىلايىتىدىكى باركۆل قازاق ئاپتونوم ناھىيىسىنىڭ كۆلياقا يېزىلىق مەركىزىي مەكتىپى يېزىلىق ھۆكۈمەت ئاجرىتىپ بەرگەن 15 مو يەر، 250 قوي ھەم قېزىپ بەرگەن بىر قۇدۇقنى ئارقىلىق دېھقانچىلىق، چارۋىچىلىق بىلەن شۇغۇللىنىپ كەلمەكتە، ئىشلەپچىقىرىش كۆلىمى كىچىك بولسىمۇ، ئەمما بىر يىلدا 12 مىڭ يۈەن ساپ كىرىم قىلىپ، كىرىمنى دۆلەتنىڭ مۇشۇ مەكتەپكە ئاجرىتىپ بەرگەن ئومۇمىي خىراجىتىگە تەڭلەشتۈردى.

ھازىر، ئىلگىرىكى تەجرىبىلەرنى يەكۈنلەش ئارقىلىق، يېزا ئوتتۇرا، باشلانغۇچ مەكتەپلەردە تىرىشچانلىق بىلەن ئىشلەپ ئىقتىسادچىللىق بىلەن ئوقۇش

(2) ئىشلەپچىقىرىش مەبلىغى ھەل قىلىپ بېرىشى لازىم. مەكتەپلەرنىڭ دېھقانچىلىق، ئورمانچىلىق ياكى چارۋىچىلىق بىلەن شۇغۇللىنىشىغا ئېھتىياجلىق مەبلەغلىرىنىڭ بىر قىسمىنى يېزا، كەنتلەر ھەل قىلىپ بەرسە ياكى ياردەم قىلسا، بىر قىسمىنى ئامما ئىئانە قىلغان مائارىپقا ياردەم بېرىش راسخوتىدىن ئاجرىتىپ ھەل قىلىپ بەرسە بولىدۇ. بىر قىسمىنى يېزىلىق ھۆكۈمەت يىغقان بىر تۇتاش پىلانلاش راسخوتىدىن ئاجرىتىپ بەرسە، بىر قىسمىنى بانكىدىن قەرز ئالسىمۇ بولىدۇ؛ شارائىتى يار بەرگەن جايلار مالىيە تارماقلىرىدىن بىر قىسىم تىرىشچانلىق بىلەن ئىشلەپ ئىقتىسادچىللىق بىلەن ئوقۇش ئوبوروت راسخوتى ئۆتنە ئالسىمۇ

دېھقانچىلىق ئىشلىرىغا ئىمكان قەدەر ئوقىتقۇچى - ئوقۇغۇچىلارنى قاتناشتۇرۇپ، ئوقۇتۇش بىلەن ئىشلەپچىقىرىش ئەمگىكىنى ئۆز ئارا بىرلەشتۈرۈش لازىم.

ئىشىنىمىزكى، ناھىيە، يېزا، كەنتتىن ئىبارەت ئۈچ دەرىجىلىك پارتىيە، ھۆكۈمەت رەھبەرلىرى ئەھمىيەت بېرىدىغان، قوللايدىغانلا بولسا، ھەر قايسى تەرەپ ئورتاق تىرىشچانلىق كۆرسىتىپ تۇتۇدىغانلا بولسا، يېزا ئوتتۇرا، باشلانغۇچ مەكتەپلىرىنىڭ تىرىشچانلىق بىلەن ئىشلەپ ئىقتىسادچىللىق بىلەن ئوقۇش پائالىيىتى چوقۇم تەرەققىيات قەدىمىنى تېزلىتەلەيدۇ.

گوڭ جىنيۇ

پىئونېرلار ئەترىتى خىزمىتى كومىتېتى، ئاقسۇ ۋىلايەتلىك پىئونېرلار ئەترىتى خىزمىتى كومىتېتى قاتارلىق بىر تۈركۈم ئىلغار ئورۇنلار؛ سەككىز يىل مىيىپ ئۇيغۇر ساۋاقدىشىغا ياردەم بەرگەن سۇن جىخۇڭ ۋە بارىن

ئەترىتى تەشكىلاتى مۇكاپاتلاندى. مۇكاپاتلاش يىغىنىغا ئاپتونوم رايونلۇق پارتكوم دائىمىي كومىتېتىنىڭ ئەزالىرىدىن قىيۇم باۋۇدۇن، خەلچەم ئىسلام قاتارلىق يولداشلار قاتناشتى.

ئاپتونوم رايونىمىزدىن بەش ئاممىۋى كۈتۈپخانىنى مەدەنىيەت مىنىستىرلىكى تەقدىرلىدى

كۈتۈپخانا خادىملىرىنىڭ سوتسىيالىستىك مەنىۋى مەدەنىيەت قۇرۇلۇشىغا تۆھپە قوشۇشقا ئىلھام بېرىش ھەمدە ئۇنى مۇئەييەنلەشتۈرۈش يۈزىسىدىن، مەدەنىيەت مىنىستىرلىكى بۇلتۇر 12 - ئاينىڭ 17 - كۈنىدىن 20 - كۈنىگىچە تيەنجىندە مەملىكەتلىك ئاممىۋى كۈتۈپخانىلارنىڭ سوتسىيالىستىك مەنىۋى مەدەنىيەت قۇرۇلۇشى ئۈچۈن

خىزمەت قىلىشتىكى نەتىجىلىرىنى تونۇشتۇرۇش يىغىنى ئاچقانىدى. يىغىندا ئاپتونوم رايونىمىزدىن تارباغاتاي ۋىلايەتلىك كۈتۈپخانا، سانجى ئوبلاستلىق كۈتۈپخانا، كورلا شەھەرلىك كۈتۈپخانا، غۇلجا شەھەرلىك كۈتۈپخانا، فۇكاڭ ناھىيىلىك كۈتۈپخانا قاتارلىق بەش ئاممىۋى كۈتۈپخانا تەقدىرلەندى.

زۇنۇن باقى

ياش دېھقاننىڭ قەلبى

ئاتۇش شەھىرىگە قاراشلىق ئازاق يېزىسىنىڭ تىجەن كەنتىدىكى ياش دېھقان يۈسۈپجان ئابدۇرېھىم بۇلتۇر تىجەن كەنتىدىكى باشلانغۇچ مەكتەپنىڭ ئىقتىسادىي جەھەتتە قىيىنچىلىق تارتىپ قېلىۋاتقانلىقىدىن خەۋەر تېپىپ، بۇ مەكتەپكە 7000 يۈەن ئىئانە قىلغانىدى. ئۇ يېقىندا يەنە بۇلتۇر سوۋېت ئىتتىپاقىغا تۇغقان يوقلاشقا چىققاندا ئېلىپ كىرگەن «موسكوۋىچ» ماركىلىق 90 مىڭ يۈەن قىممىتىدىكى كىچىك ماشىنىنى قىزىلسۇ ئوبلاستلىق سىفەن مەكتىپىگە ئىئانە قىلىپ، بۇ مەكتەپنىڭ قاتناش قورالى يېتىشمەسلىك جەھەتتىكى قىيىنچىلىقىنى ھەل قىلىپ بەردى.

يۈسۈپجاننىڭ مائارىپنى قىزغىن سۆيۈشتەك بۇنداق ئېسىل پەزىلىتى ئاممىنى قاتتىق تەسىرلەندۈردى.

مۇھەممەت ئىمىن

(بېشى 2 - بەتتە)

دېھقانلىرىنىڭ كوللېكتىپ ئىقتىسادىي تەشكىلاتىغا يەر ئىشلىتىشنى ئىلتىماس قىلىدۇ، كەنت ئاھالە ۋەكىللىرى يىغىنى ياكى يېزا (بازار) دېھقانلىرىنىڭ كوللېكتىپ ئىقتىسادىي تەشكىلاتى مۇزاكىرە قىلىپ ماقۇللىغان، يېزىلىق (بازارلىق) خەلق ھۆكۈمىتى تەكشۈرۈپ قوشۇلغاندىن كېيىن، ناھىيە دەرىجىلىكتىن يۇقىرى خەلق ھۆكۈمىتى ئۆلكە، ئاپتونوم رايون، بىۋاستە قاراشلىق شەھەر بەلگىلىگەن تەستىقلاش ھوقۇق دائىرىسى بويىچە تەستىقلايدۇ.

6 - باب قانۇنىي جاۋابكارلىق

30 - ماددا «يەر باشقۇرۇش قانۇنى» نىڭ 43 -، 44 - ماددىلىرىدىكى بەلگىلىمىلەر بويىچە قانۇنغا خىلاپلىق قىلغۇچى قانۇنسىز ئىگىلىۋالغان يەرنى قايتۇرۇشقا بۇيرۇلغان، قانۇنسىز ئىگىلىۋالغان يەرگە يېڭى سېلىنغان قۇرۇلۇش ۋە باشقا مۇئەسسەسەلەر چەكلىك مۇددەت ئىچىدە چاقتۇرۇۋېتىلگەن ياكى مۇسادىرە قىلىنغاندىن تاشقىرى قانۇنسىز ئىگىلىۋالغان يەرنىڭ ھەر كۋادرات مېتىرىغا 15 يۈەندىن تۆۋەن جەرىمانە قويۇلىدۇ.

31 - ماددا «يەر باشقۇرۇش قانۇنى» نىڭ 47 - ماددىسىدىكى بەلگىلىمە بويىچە قانۇنغا خىلاپلىق قىلغۇچىنىڭ قانۇنسىز تاپاۋىتى مۇسادىرە قىلىنغان، سېتىۋېلىش، سېتىش ياكى باشقا شەكىللەر ئارقىلىق قانۇنسىز ھالدا قولدىن قولغا ئۆتكۈزۈۋېتىلگەن يەرگە يېڭى سېلىنغان قۇرۇلۇش ۋە باشقا مۇئەسسەسەلەر چەكلىك مۇددەت ئىچىدە چاقتۇرۇۋېتىلگەن ياكى مۇسادىرە قىلىنغاندىن تاشقىرى، قانۇنسىز تاپاۋەتنىڭ 50 پىرسەنتىدىن تۆۋەن جەرىمانە قويۇلىدۇ.

32 - ماددا «يەر باشقۇرۇش قانۇنى» نىڭ 49 - ماددىسىدىكى بەلگىلىمە بويىچە قانۇنغا خىلاپلىق قىلغۇچى قايتۇرۇش ۋە تۆلەمگە بۇيرۇلغاندىن تاشقىرى، قانۇنسىز ئىگىلىۋالغان پۇلنىڭ 30 پىرسەنتىدىن تۆۋەن جەرىمانە قويۇلىدۇ.

33 - ماددا «يەر باشقۇرۇش قانۇنى» نىڭ 50 - ماددىسىدىكى بەلگىلىمە بويىچە قانۇنغا خىلاپلىق قىلغۇچى يەرنى قايتۇرۇشقا بۇيرۇلغاندىن تاشقىرى، قانۇنسىز ئىشلىتىلگەن يەرنىڭ ھەر كۋادرات مېتىرىغا بەش يۈەندىن تۆۋەن جەرىمانە قويۇلىدۇ.

34 - ماددا «يەر باشقۇرۇش قانۇنى» نىڭ 51 - ماددىسىدىكى بەلگىلىمە بويىچە تېرىقچىلىق شارائىتى ئېغىر دەرىجىدە بۇزۇلغان بولسا، قانۇنغا خىلاپلىق قىلغۇچى چەكلىك مۇددەت ئىچىدە ئوڭشاپ بېرىشكە بۇيرۇلغاندىن تاشقىرى، تېرىلغۇ يەرلەرنى قوغداش نىزامىدا بەلگىلەنگەن ئۆلچەم بويىچە جەرىمانە قويۇلىدۇ؛ يەر ئېچىش تۈپەيلىدىن، يەر قۇملىشىپ، شورلىشىپ كەتكەن بولسا، قانۇنغا خىلاپلىق قىلغۇچى چەكلىك مۇددەت ئىچىدە ئوڭشاپ بېرىشكە بۇيرۇلغاندىن تاشقىرى، ئۆلكىلىك، ئاپتونوم رايونلۇق، بىۋاستە قاراشلىق شەھەرلىك خەلق ھۆكۈمەتلىرى بەلگىلىگەن ئۆلچەم بويىچە جەرىمانە قويۇلىدۇ؛ يەر ئېچىش تۈپەيلىدىن، سۇ، تۇپراق ئېقىپ كېتىش ئەھۋالى كۆرۈلگەن بولسا، قانۇنغا خىلاپلىق قىلغۇچى چەكلىك مۇددەت ئىچىدە ئوڭشاپ بېرىشكە بۇيرۇلغاندىن تاشقىرى، سۇ - تۇپراقنى ساقلاش نىزامىدا بەلگىلەنگەن ئۆلچەم بويىچە جەرىمانە قويۇلىدۇ.

35 - ماددا جەرىمانە بەلگىلەنگەن سۈرۈك ئىچىدە تاپشۇرۇلۇشى كېرەك؛ سۈرۈك ئۆتۈپ كەتكىچە تاپشۇرۇلمىسا، ھەر كۈنى جەرىمانە پۇلىنىڭ مىڭدىن ئۈچ قىسمىغا باراۋەر كېچىكتۈرۈش جەرىمانىسى قوشۇلىدۇ.

جەرىمانە ۋە كېچىكتۈرۈش جەرىمانىسى دۆلەتنىڭ ئالاقىدار بەلگىلىمىلىرى بويىچە دۆلەت خەزىنىسىگە تاپشۇرۇلىدۇ.

36 - ماددا تەستىقلاتماي ياكى ئېرىنماي ئاق تاشلاپ قويۇشقا ئوخشاش ئالدامچىلىق ۋاستىلىرى بىلەن تەستىقلىتىپ قانۇنسىز ئىگىلىۋالغان يەرگە ئۆي سېلىۋېلىنغان ياكى باشقا قۇرۇلۇش قىلىنغان بولسا، قانۇنسىز ئىگىلىۋالغان يەرگە يېڭىدىن سېلىنغان قۇرۇلۇش ۋە باشقا مۇئەسسەسەلەر چەكلىك مۇددەت ئىچىدە چاقتۇرۇۋېتىلىدۇ ياكى مۇسادىرە قىلىنىدۇ، قانۇنسىز ئىگىلىۋالغان يەرنى قايتۇرۇپ بېرىش بۇيرۇلىدۇ.

يېڭىدىن سېلىنغان قۇرۇلۇش ۋە باشقا مۇئەسسەسەلەر قانۇن بويىچە چەكلىك مۇددەت ئىچىدە چېقىۋېتىش جازاسىغا ئۇچرىغان ئورۇن ياكى شەخس قۇرۇلۇشنى داۋاملاشتۇرۇۋەرسە، جازا قارارىنى چىقارغان ئورگان قۇرۇلۇشنى داۋاملاشتۇرۇش ئۈسكۈنىلىرى، قۇرۇلۇش ماتېرىياللىرىنى پېچەتلىۋېتىشكە ھوقۇقلۇق.

37 - ماددا يەرگە دائىر ستاتىستىكا ماتېرىياللىرىنى ساختا مەلۇم قىلغان، بوشۇرغان، مەلۇم قىلىشنى رەت قىلغان، كۆپ قېتىم كېچىكتۈرگەن، ياكى يالغاندىن ياسىغان، ئۆزگەرتكەنلەر «جۇڭخۇا خەلق جۇمھۇرىيىتىنىڭ ستاتىستىكا قانۇنى» نىڭ 25 - ماددىسىدىكى ۋە «جۇڭخۇا خەلق جۇمھۇرىيىتىنىڭ ستاتىستىكا قانۇنىنى يولغا قويۇش تەپسىلىي پرىنسىپى» نىڭ 31 - ماددىسىدىكى بەلگىلىمە بويىچە جازالىنىدۇ.

38 - ماددا يەرگە ئىگىدارلىق قىلىش ھوقۇقىغا ياكى يەر ئىشلىتىش ھوقۇقىغا دەخلى - تەرۇز قىلغانلار ئۈستىدىن ناھىيە دەرىجىلىكتىن يۇقىرى يەرلىك خەلق ھۆكۈمەتلىرىنىڭ يەر باشقۇرۇش تارمىقى «يەر باشقۇرۇش قانۇنى» نىڭ 53 - ماددىسىدىكى بەلگىلىمە بويىچە بىرتەرەپ قىلىش قارارى چىقارغاندىن كېيىن، دەخلى - تەرۇز قىلغۇچى قانۇندا بەلگىلەنگەن سۈرۈك ئىچىدە يا ئەرز قىلمىسا، يا ئىجرا قىلمىسا، دەخلى - تەرۇزگە ئۇچرىغۇچى خەلق سوت مەھكىمىسىگە ئىجرا قىلدۇرۇپ بېرىشنى ئىلتىماس قىلسا بولىدۇ.

7 - باب قوشۇمچە پرىنسىپ

39 - ماددا بۇ نىزامنى چۈشەندۈرۈشكە دۆلەت يەر باشقۇرۇش ئىدارىسى مەسئۇل.

40 - ماددا بۇ نىزام 1991 - يىل 2 - ئاينىڭ 1 - كۈنىدىن باشلاپ يولغا قويۇلىدۇ.

(شىنخۇا ئاگېنتلىقى، بېيجىڭ تېلېگراممىسى)

لى رۈيخۇەن مەركىزىي تېلېۋىزىيە ئىستانسىسىنىڭ مەسئۇلى بىلەن سۆھبەتلەشكەندە،

باھار بايرىمىلىق تېلېۋىزىيە پروگراممىلىرىنى ياخشى تەييارلاشنى تەلەپ قىلدى

شىنخۇا ئاگېنتلىقى، بېيجىڭ، 3 ـ فېۋرال تېلېگراممىسى. ج ك پ مەركىزىي كومىتېتى سىياسىي بيۇروسى دائىمىي كومىتېتىنىڭ ئەزاسى، شۇجىچۇنىڭ شۇجىسى لى رۈيخۇەن 2 ـ ئاينىڭ 2 ـ كۈنى چۈشتىن كېيىن مەركىزىي تېلېۋىزىيە ئىستانسىسىغا كېلىپ، باھار بايرىمى بىرلەشمە كۆڭۈل ئېچىش كېچىلىكى ئىجادىيىتىگە قاتنىشىۋاتقان رېژىسسورلار، ئارتىسلار ۋە خىزمەتچى خادىملارنى يوقلىدى.

لى رۈيخۇەن بۇ يىللىق باھار بايرىمى بىرلەشمە كۆڭۈل ئېچىش كېچىلىكىنىڭ بىر قىسىم پروگراممىلىرىنىڭ رەپېتىسىيىسىنى كۆرگەندىن كېيىن، مەركىزىي تېلېۋىزىيە ئىستانسىسىنىڭ مەسئۇلى ۋە بىر قىسىم ئىجادىيەت خادىملىرى بىلەن سۆھبەتلەشتى.

لى رۈيخۇەن مۇنداق دېدى: بۇ يىل 8 ـ بەش يىللىق پىلاننىڭ تۇنجى يىلى، بۇ يىلقى باھار بايرىمى ـــ پارتىيە 13 ـ نۆۋەتلىك مەركىزىي كومىتېتى 7 ـ ئومۇمىي يىغىنىدىن كېيىنكى تۇنجى باھار بايرىمى. پۈتۈن مەملىكەت خەلقىنى باھار بايرىمىنى شاد ـ خۇرام، مەدەنىيەتلىك ئۆتكۈزۈش ئىمكانىيىتىگە ئىگە قىلىش ـــ پارتىيە، ھۆكۈمەتنىڭ نۆۋەتتىكى بىر چوڭ ئىشى.

لى رۈيخۇەن مۇنداق دېدى: باھار بايرىمىدىكى ھەر خىل مەدەنىيەت پائالىيەتلىرى ئىچىدە تېلېۋىزورنىڭ ئامممۇېلىك خاراكتېرى، ئاممىغا بولغان تەسىرى ئەڭ زور. شۇڭا بۇ ئىشنى تازا كۆڭۈل سەرپ قىلىپ ياخشى ئىشلەش كېرەك.

لى رۈيخۇەن مەركەز ۋە جايلاردىكى تېلېۋىزىيە ئىستانسىلىرىنىڭ باھار بايرىمى مەزگىلىدە، بولۇپمۇ تېلېۋىزور كۆرۈشنىڭ ئالتۇن ۋاقتىدا ئېلانلارنى ئىمكانىيەتنىڭ بارىچە ئازايتىشنى تەلەپ قىلدى.

*

(بېشى 1 ـ بەتتە)

رەھبەرلىكىنى، خەلق ھاكىمىيىتى ۋە سوتسىيالىزم تۈزۈمىنى ئاغدۇرۇپ، شىنجاڭدىكى ھەر مىللەت خەلقىنى جاھانگىرلار، ئەكسىيەتچىلەرنىڭ ھۆكۈمرانلىقى ئاستىغا ئىتتىرىپ، چوڭ بالا ـ قازاغا ئۇچرىتىپ، قىيىن كۈنگە قالدۇرۇشقا ئورۇنۇشتىن ئىبارەت. ئۇنىڭ غەرىزى نەقەدەر زەھەرلىك ـ ھە!

يولداش ۋاڭ ئېنماۋ مۇنداق دەپ كۆرسەتتى: شىنجاڭنىڭ تارىخىدا ۋەتەنىنىڭ بىرلىكىنى قوغداش بىلەن ۋەتەنىنىڭ بىرلىكىنى پارچىلاش، مىللەتلەر ئىتتىپاقلىقى بىلەن مىللەتلەر ئىتتىپاقلىقىغا بۇزغۇنچىلىق قىلىش ئوتتۇرىسىدا كۈرەش مەۋجۇت بولۇپ كەلدى. بۇ كۈرەش ئازادلىقتىن بۇيانمۇ داۋاملىشىپ كەلدى، بەزى ۋاقىتلاردا ھەتتا ناھايىتى كەسكىنلىشىپ كەتتى. جاھانگىرلار ۋە تاشقى دۈشمەن كۈچلەر سوتسىيالىزمنىڭ ئېلىمىزدە غەلىبە قىلىشىنى ياقتۇرمايدۇ، ئۇلار ئېلىمىز ئارقىلىق سوتسىيالىستىك جۇڭگونى ھەربىي ھوجۇم بىلەن ئاغدۇرۇۋەتكىلى بولمايدىغانلىقىنى چۈشەندى، شۇنىڭ بىلەن ئۇلار دۆلىتىمىزگە «تىنچ ئۆزگەرتىۋېتىش» تاكتىكىسىنى قوللىنىپ، سىڭىپ كىرىش، ئاغدۇرمىچىلىق قىلىش ۋە بۇزغۇنچىلىق ...

ئىنقىلابىي پارتىيىسى» قاتارلىق ئەكسىلئىنقىلابىي تەشكىلاتلارنىڭ ئەكسىيەتچىل پروگراممىلىرى، جايلاردا پەيدا بولغان ئەكسىلئىنقىلابىي شوئارلار، ئەكسىلئىنقىلابىي تەشۋىقات ۋەرەقلىرىدە شىنجاڭنى مۇستەقىل قىلىپ شەرقىي تۈركىستان قۇرۇپ، شىنجاڭنى ئۇلۇغ ۋەتىنىمىزدىن بۆلۈۋېلىش، خەنزۇلارغا قارشى تۇرۇش، خەنزۇلارنى چەتكە قېقىش، خەنزۇلارنى شىنجاڭدىن قوغلاپ چىقىرىش تەرغىپ قىلىندى. «ئۇيغۇرلار» قاتارلىق ئۈچ كىتابتا تارىخ يېزىش نامى بىلەن مىللىي بۆلگۈنچىلىك ئىدىيىسى تارقىتىلدى، «شەرقىي تۈركىستان خەلق ئىنقىلابىي پارتىيىسى» قاتارلىق ئەكسىلئىنقىلابىي تەشكىلاتلارنىڭ ئەكسىيەتچىل پروگراممىلىرى، جايلاردا پەيدا بولغان ئەكسىلئىنقىلابىي شوئارلار، ئەكسىلئىنقىلابىي تەشۋىقات ۋەرەقلىرى، يېقىنقى يىللاردىن بۇيان يۈز بەرگەن ئەكسىلئىنقىلابىي مالىمانچىلىق ۋەقەلىرىدىكىگە ئوخشاش شىنجاڭنى مۇستەقىل قىلىپ شەرقىي تۈركىستان قۇرۇپ، ۋەتەنىنىڭ بىرلىكىنى پارچىلاش، مىللەتلەر ئىتتىپاقلىقىنى بۇزۇش تەرغىپ قىلىندى. بۇ، مىللىي بۆلگۈنچىلىكنىڭ شىنجاڭدىكى ئاساسىي خەۋپ ئىكەنلىكىنى يەنە بىر قېتىم ئىسپاتلىدى.

تۇرمىغاندا، ئۇنى تەنقىد قىلمىغاندا، يىلتىزىدىن تۈگەتمىگەندە ئاپتونوم رايونىمىزدا مالىمانچىلىق تۈگىمەيدۇ، مۇقىملىقتا كاپالەتلىك قىلغىلى بولمايدۇ.

ھەر دەرىجىلىك پارتكوملىرىمىز مىللىي بۆلگۈنچىلىك ئىدىيىسىگە ۋە سوتسىيالىزمغا، ماركسىزم ـ لېنىنىزم، ماۋزېدۇڭ ئىدىيىسىگە قارشى ئىدىيەلەرگە قارشى قەتئىي كۈرەش قىلىپ، مىللىي بۆلگۈنچىلىك ئىدىيىسىنىڭ ۋە سوتسىيالىزمغا، ماركسىزم ـ لېنىنىزم، ماۋزېدۇڭ ئىدىيىسىگە قارشى ئىدىيەلەرنىڭ ئەركىن يامراپ كېتىشىگە ھەرگىز يول قويماسلىقى كېرەك.

تەشۋىقات، ئىجتىمائىي پەن، مائارىپ، مەدەنىيەت، سەنئەت، ئاخبارات ـ نەشرىيات تارماقلىرىمىز ۋەتەنپەرۋەرلىك، سوتسىيالىزم، ماركسىزم ـ لېنىنىزم، ماۋزېدۇڭ ئىدىيىسى تەشۋىقاتى ۋە تەربىيىسىنى كۈچەيتىشى لازىم. ماركسىزملىق تارىخ قارىشى، مىللەت قارىشى ۋە دىن قارىشىنى ئەستايىدىل تەشۋىق قىلىشى، ۋەتىنىمىزنىڭ تارىخى ۋە شىنجاڭنىڭ تارىخىنى توغرا تەشۋىق قىلىشى لازىم. ھوشيارلىقنى، سىياسىي مەسئۇلىيەتچانلىقنى يۇقىرى دەرىجىدە ...

ۋەتەنپەرۋەر كىچىك قوغدىغۇچىلار، سىلەرنى قارشى ئالىمىز!

(بېشى 1 ـ بەتتە)

ئابلىمىت، ئابدۇغوپۇر ئابلىكىم، ئالماگۈل پەيزۇللا، ئاسىگۈل ئابدۇكېرىم، كامىل ناسىر قاتارلىق سەككىز پىئونېر دەرھال ئىككى چارلاش گۇرۇپپىسى تەشكىل قىلدى، ئۇلار قوي باققان بولۇپ پوستا تۇرۇپ چارلاپ، بۇ يەرگە قېچىپ كېلىدىغان توپىلاڭچىلاردىن ئاگاھ بولۇپ تۇردى، 5 ـ كۈنى ئەھۋال كۆرۈلمىدى، 6 ـ، 7 ـ كۈنلىرى ئۇلار ئوخشاش بولمىغان جايلاردا يۈرۈش ـ تۇرۇشى گۇمانلىق بولغان 11 كىشىنى بايقىدى، تېخىمۇ ئىنچىكىلەپ چارلاش ئارقىلىق ئۇلارنىڭ قېچىپ يۈرگەن ئەكسىلئىنقىلابىي توپىلاڭچىلار ئىكەنلىكىنى قارارلاشتۇردى، ئۇلار چېچەنلىك بىلەن بۇلارنىڭ پېيىغا چۈشتى ھەم ئەھۋالنى خەلق ئەسكەرلىرى ۋە قوراللىق ساقچى قىسىملىرىغا مەلۇم قىلدى، ئاخىرىدا بۇ توپىلاڭچىلارنىڭ ھەممىسى قولغا چۈشتى!

— سىلەر نېمە ئۈچۈن توپىلاڭچىلارنى تونىماقچى بولدۇڭلار؟ — بىز بۇ كىچىك باتۇرلاردىن سورىدۇق.

— بىز لەي فېڭغا ئوخشاش يامان ئادەم، يامان ئىشقا قارشى كۈرەش قىلىمىز، ئەكسىلئىنقىلابىي توپىلاڭچىلار ۋەتىنىمىزنىڭ بىرلىكىگە، مىللەتلەر ئىتتىپاقلىقىغا بۇزغۇنچىلىق قىلدى، بۇ بۇزغۇنچىلارغا قارشى كۈرەش قىلىش بىز پىئونېرلارنىڭ بۇرچى ... دېدى يۈزلىرى قىپقىزىل، دىققاق كەلگەن ئابدۇغوپۇر ئابلىكىم.

— سىلەر قىز تۇرۇپ توپىلاڭچىلارنى تونىماقچى بوپسىلەر، قورقمىدىڭلارمۇ؟ — دەپ سورىدۇق قىزلاردىن.

— بىزنىڭ گۇرۇپپىمىزدا بەش كىشى بار. باش بولغىدەك چوڭ ئادەم يوق، ئۇنىڭ ئۈستىگە تارقاق ھەرىكەت قىلدۇق، دەسلەپىدە سەل ـ پەل جىددىيلەشتۇق، لېكىن بىز پىئونېرلارنىڭ خۇددى لەي فېڭغا ئوخشاش ۋەتەنپەرۋەر بولۇشىمىز لازىملىقىنى ئەسلىدۇق ـ دە، قورقمىدۇق، — دېدى ئىككى قىز. بىرسى تارتىنغان ھالدا سۆزىنى داۋاملاشتۇردى، — مەن ئۆزۈم پىچاق ئېسىۋالغان بىر گۇمانلىق ئۇنسۇرنى كۆرۈپ قېلىپ ئوغۇل پىئونېرلارنى ساقچىغا مەلۇم قىلىشقا ئەۋەتىپ، ئازراق ئۈركۈپ قوشتۇم.

— كىم بېرىپ مەلۇم قىلدى؟

— ئاۋۇ بالا، — دېدى ئابلىمىت ئوماق كېيىۋالغان زىبەرەك، شوخ ھەسەنجاننى كۆرسىتىپ.

— ھەسەنجان، سەن قانداق خەۋەر يەتكۈزدۈڭ؟

— مەن ئۆمىقىمنى دەرەخنىڭ شېخىغا ئىلىپ قويۇپ، دۈشمەنلەرنى ئازدۇرۇپ، ئۆزۈم ئۆمىلەپ ئاستا كېتىپ قالدىم...

مەملىكەتلىك پىئونېرلار خىزمىتى كومىتېتى ھەسەنجان مەمتىمىنگە «لەي فېڭدىن ئۆگىنىش ئۈلگىسى» دەپ نام بەردى. ئاپتونوم رايونلۇق پىئونېرلار خىزمىتى كومىتېتى، ئاپتونوم رايونلۇق ئىتتىپاق كومىتېتى ۋە ئاپتونوم رايونلۇق مائارىپ كومىتېتى بۇ سەككىز پىئونېرغا «ۋەتەنپەرۋەر كىچىك قوغدىغۇچى» دەپ نام بەردى.

ئۇلار بۇ قېتىم باھار بايرىمى بىرلەشمە كۆڭۈل ئېچىش كېچىلىكىگە نومۇر تەييارلاشقا تەكلىپ قىلىنغانىدى. ئۇلار ئۈرۈمچىدىكى ھەر مىللەت خەلقىنىڭ قارشى ئېلىشىغا ئېرىشتى.

*

(بېشى 1 ـ بەتتە)

شانلىق، مۇقەددەس ۋەزىپىنى ئۈستىگە ئالغان شىنجاڭدا تۇرۇشلۇق خەلق ئازادلىق ئارمىيىسى ۋە قوراللىق ساقچى قىسىملىرى پارتىيە مەركىزىي كومىتېتى ۋە مەركىزىي ھەربىي ئىشلار كومىتېتىنىڭ رەھبەرلىكىدە، ئاپتونوم رايونلۇق پارتكومنىڭ چاقىرىقىغا پائال ئاۋاز قوشۇپ، پۈتۈن شىنجاڭدىكى ھەر مىللەت خەلقى بىلەن ئىتتىپاقلىشىپ ۋە ئۇلارغا تايىنىپ، چېگرا رايوننى گۈللەندۈرۈش، چېگرا رايوننى قوغداش ئۇلۇغ ئىشلىرىدا باتۇرانە روھ، پىداكارلىق بىلەن تۆھپە قوشۇش ۋە جاپالىق ئىشلەش ئارقىلىق يەرلىكنىڭ قۇرۇلۇشىغا قەتئىي بوشاشماي ياردەم بېرىپ، ھەربىيلەر بىلەن خەلق بىرلىكتە مەدەنىيەتلىك ئورۇن قۇرۇش پائالىيىتىنى كەڭ قانات يايدۇرۇپ، يەرلىك بىلەن بىرلىكتە زور بىر تۈركۈم ھەربىيلەر بىلەن خەلق ئىتتىپاقلىقى ۋە مىللەتلەر ئىتتىپاقلىقىنىڭ نەمۇنىلىرىنى يارىتىپ، ئاپتونوم رايوننىڭ ...

ئىگىلىكى ۋە ئىجتىمائىي تەرەققىياتىنىڭ ستراتېگىيىلىك نىشانىسى بەلگىلەندى. بۇ نىشاننى ئەمەلگە ئاشۇرۇش ئاپتونوم رايوننىڭ تىنچ، ئىتتىپاقلىقىغا، خەلق ئىگىلىكىنىڭ گۈللىنىشى، راۋاجلىنىشىغا، خەلقنىڭ باياشات، بەختلىك تۇرمۇش كەچۈرۈشىگە مۇناسىۋەتلىك. يېڭى بىر يىلدا بىز چوقۇم يولداش جياڭ زېمىن يادرولۇقىدىكى پارتىيە مەركىزىي كومىتېتىنىڭ ئەتراپىغا زىچ ئۇيۇشۇپ، پارتىيە 13 ـ نۆۋەتلىك مەركىزىي كومىتېت 7 ـ ئومۇمىي يىغىنى ۋە ج ك پ ئاپتونوم رايونلۇق 3 ـ نۆۋەتلىك كومىتېتى 16 ـ ئومۇمىي (كېڭەيتىلگەن) يىغىنىنىڭ روھىنى ئەستايىدىل ئىزچىل ئىجرا قىلىپ، روھلىنىپ، تولۇق غەيرەتكە كېلىپ، بۇ يىلقى خىزمەتلەرنى پۇختا، ياخشى ئىشلەپ، ئون يىللىق پىلان ۋە 8 ـ بەش يىللىق پىلاننى ياخشى باشلىنىشقا ئىگە قىلىپ، بۇ نىشانغا غەلىبىلىك يېتىشكە كاپالەتلىك قىلىشىمىز لازىم.

... قىلىپ، سىڭىپ كىرىش، ئاغدۇرمىچىلىق قىلىش ۋە بۇزغۇنچىلىق سېلىش بىلەن شۇغۇللانماقتا، جاھانگىرلار ۋە تاشقى دۈشمەن كۈچلەر ئېلىمىزگە سىڭىپ كىرىش، ئاغدۇرمىچىلىق قىلىش، بۇزغۇنچىلىق سېلىش بىلەن شۇغۇللانغاندا شىنجاڭغا سىڭىپ كىرىش، ئاغدۇرمىچىلىق قىلىش ۋە بۇزغۇنچىلىق سېلىشنى ھەرگىز بوشاشتۇرۇپ قويمىدى، ئاپتونوم رايونىمىزدا پاش بولغان «شەرقىي تۈركىستان خەلق ئىنقىلابىي پارتىيىسى» قاتارلىق ئەكسىلئىنقىلابىي تەشكىلاتلار شىنجاڭنى مۇستەقىل قىلىپ «شەرقىي تۈركىستان قۇرۇپ»، شىنجاڭنى ئۇلۇغ ۋەتىنىمىزدىن بۆلۈۋېلىش، خەنزۇلارغا قارشى تۇرۇش، خەنزۇلارنى چەتكە قېقىش، خەنزۇلارنى شىنجاڭدىن قوغلاپ چىقىرىشنى تەرغىپ قىلغان، ئۇلار مىللىي بۆلگۈنچىلىك ئىدىيىسىنى تارقىتىپ، ۋەتىنىمىز بىرلىكىنى پارچىلاشقا، مىللەتلەر ئىتتىپاقلىقىنى بۇزۇشقا ئۇرۇنغان، ئۇلار جاھانگىرلار ۋە تاشقى ئەكسىيەتچى كۈچلەر بىلەن تىل بىرىكتۈرۈپ، ئالاقە باغلاپ، شىنجاڭدا مىللىي بۆلگۈنچىلىك قىلىشتەك بۇزغۇنچىلىق مەقسىتىگە يېتىش بىلەن شۇغۇللانغان. ئاپتونوم رايونىمىزدا يېقىنقى يىللاردىن بۇيان يۈز بەرگەن ئەكسىلئىنقىلابىي توپىلاڭ ۋەقەلىرى، بولۇپمۇ بولتۇر بارىن يېزىسىدا يۈز بەرگەن ئەكسىلئىنقىلابىي قوراللىق توپىلاڭ ۋەقەسىدە «شەرقىي تۈركىستان خەلق ...

... لىكنىڭ شىنجاڭدىكى ئاساسىي خەۋپ ئىكەنلىكىنى يەنە بىر قېتىم ئىسپاتلىدى. مىللىي بۆلگۈنچىلىكنىڭ خەۋپىنى ھەرگىز تۆۋەن چاغلاشقا بولمايدۇ، بىزنىڭ مىللىي بۆلگۈنچىلىككە قارشى كۈرەشىمىز ئىنتايىن مۇھىم، ئۇنى بوشاشتۇرۇشقا ھەرگىز بولمايدۇ.

يولداش ۋاڭ ئېنماۋ تەكىتلەپ مۇنداق دەپ كۆرسەتتى: بىز «ئۇيغۇرلار» قاتارلىق ئۈچ چوڭ زەھەرلىك چۆپنى تەكشۈرۈپ چىقىش، مۇھاكىمە قىلىش، ئېچىپ تاشلاش ۋە تەنقىد قىلىش داۋامىدا چوڭقۇر ساۋاق ئېلىشىمىز كېرەك. ھەر دەرىجىلىك پارتكوملىرىمىز ئىدېئولوگىيە ساھەسىگە بولغان رەھبەرلىكنى كۈچەيتىپ، ئىدېئولوگىيە ساھەسىدىكى بازىلارنى ۋەتەنپەرۋەرلىك، سوتسىيالىزم، ماركسىزم - لېنىنىزم، ماۋزېدۇڭ ئىدىيىسىگە ئىگىلىتىشى لازىم، مىللىي بۆلگۈنچىلىك ئىدىيىسىنىڭ، سوتسىيالىزمغا ۋە ماركسىزم - لېنىنىزم، ماۋزېدۇڭ ئىدىيىسىگە قارشى ئىدىيىلەرنىڭ ئىدېئولوگىيە ساھەسىدىكى بازىلارنى ئىگىلىۋېلىشىغا ھەرگىز يول قويماسلىقى كېرەك. مۇقىملىق ئېلىمىزنىڭ سوتسىيالىستىك قۇرۇلۇش ۋە ئىسلاھات ئېلىپ بېرىش، ئىشىكنى ئېچىۋېتىش ئىشلىرىنىڭ ئوڭۇشلۇق ئېلىپ بېرىلىشىغا، دۆلىتىمىزنىڭ ۋە ئېلىمىزدىكى ھەر مىللەت خەلقىنىڭ تۈپ مەنپەئەتىگە مۇناسىۋەتلىك. شىنجاڭدا مىللىي بۆلگۈنچىلىك ئىدىيىسى — مالىمانچىلىقنىڭ تۈپ مەنبەسى. مىللىي بۆلگۈنچىلىك ئىدىيىسىگە قارشى ... لازىم. ھوشيارلىقنى، سىياسىي مەسئۇلىيەتچانلىقنى يۇقىرى دەرىجىدە ئۆستۈرۈپ، مىللىي بۆلگۈنچىلىك ئىدىيىسىنىڭ ۋە سوتسىيالىزمغا، ماركسىزم - لېنىنىزم، ماۋزېدۇڭ ئىدىيىسىگە قارشى ئىدىيىلەرنىڭ ھەر قانداق تارماقتا پەيدا بولۇشى، تارقىلىشىنىڭ ئالدىنى ئېلىش ۋە بۇنداق ئىدىيىلەرگە قارشى تۇرۇش، ئۇلارنى تازىلاش، ئۇلارنىڭ ھەر مىللەت خەلقىنى زەھەرلىشىگە يول قويماسلىق كېرەك.

ھەر مىللەت خەلقى ئارىسىدا ۋەتەنپەرۋەرلىك، سوتسىيالىزم ۋە ماركسىزم - لېنىنىزم، ماۋزېدۇڭ ئىدىيىسى تەربىيىسىنى كەڭ، چوڭقۇر ئېلىپ بېرىپ، ھەر مىللەت خەلقىنى ۋەتەنپەرۋەرلىك، سوتسىيالىزم، ماركسىزم - لېنىنىزم، ماۋزېدۇڭ ئىدىيىسى بىلەن قوراللاندۇرۇشىمىز لازىم. ھەر مىللەت خەلقىنىڭ پارتىيىنى، ۋەتەننى، سوتسىيالىزمنى قىزغىن سۆيۈشتەك ئىنقىلابىي روھىنى جارى قىلدۇرۇپ، مىللىي بۆلگۈنچىلىككە قەتئىي قارشى تۇرۇپ، ھەر مىللەت خەلقىنىڭ يولداش جياڭ زېمىن يادرولۇقىدىكى پارتىيە مەركىزىي كومىتېتىنىڭ رەھبەرلىكىدە، جۇڭخۇا مىللەتلىرى بۈيۈك ئائىلىسىگە زىچ ئۇيۇشۇپ، تولۇپ تاشقان ئىشەنچ بىلەن سوتسىيالىزم يولىغا قەتئىي مېڭىپ، بىر نىيەت - بىر مەقسەتتە سوتسىيالىستىك قۇرۇلۇش ئېلىپ بېرىشىغا، مىللەتلەرنىڭ ئورتاق يۈكسىلىشى، ئورتاق بېيىشى، ئورتاق گۈللىنىشىنى ئىشقا ئاشۇرۇشىغا كاپالەتلىك قىلىشىمىز لازىم.

ئىتتىپاقلىقىنىڭ نەمۇنىلىرىنى يارىتىپ، ئاپتونوم رايونىنىڭ تىنچ - ئىتتىپاقلىقىغا، ئاپتونوم رايونىنىڭ ئىقتىسادىي قۇرۇلۇشىغا مۇھىم تۆھپە قوشۇپ، پۈتۈن شىنجاڭدىكى ھەر مىللەت خەلقىنىڭ چىن ھىمايىسى ۋە ھۆرمىتىگە ئېرىشتى.

1991 - يىل ئىنتايىن مۇھىم بىر يىل، ئۇ ھەم ئېلىمىزنىڭ ئون يىللىق پىلانى ۋە 8 - بەش يىللىق پىلانىنى ئىجرا قىلىدىغان تۇنجى يىل، ھەم ئېلىمىزنىڭ زامانىۋىلاشتۇرۇش قۇرۇلۇشىنىڭ 2 - باسقۇچلۇق ستراتېگىيىلىك نىشانىنى ئەمەلگە ئاشۇرۇشنىڭ تۇنجى يىلى. بۇ، ئېلىمىزنىڭ سوتسىيالىستىك زامانىۋىلاشتۇرۇش قۇرۇلۇشىنىڭ يېڭى بىر راۋاجلىنىش باسقۇچىغا كىرگەنلىكىدىن دېرەك بېرىدۇ. يېقىندا يېپىلغان ج ك پ ئاپتونوم رايونلۇق 3 - نۆۋەتلىك كومىتېتىنىڭ 16 - ئومۇمىي (كېڭەيتىلگەن) يىغىنىدا پارتىيىنىڭ 13 - نۆۋەتلىك مەركىزىي كومىتېتى 7 - ئومۇمىي يىغىنىنىڭ روھى ئەستايىدىل يەتكۈزۈلۈپ ئىزچىللاشتۇرۇلۇپ، شىنجاڭنىڭ ئەمەلىيىتىگە بىرلەشتۈرۈلۈپ، شىنجاڭنىڭ خەلق ئىگىلىكى تەرەققىياتى ۋە ئىجتىمائىي تەرەققىياتىنىڭ ئون يىللىق پىلانى ۋە 8-بەش يىللىق پىلانىنى تۈزۈپ چىقىش توغرىسىدا تەكلىپ ئوتتۇرىغا قويۇلدى، بۇنىڭدىن كېيىنكى ئون يىل ۋە 8 - بەش يىللىق پىلان مەزگىلىدىكى ئاپتونوم رايونىمىزنىڭ خەلق كاپالەتلىك قىلىشىمىز لازىم.

ھازىر خەلقئارا ۋەزىيەتتە داۋالغۇش بولماقتا، پارس قولتۇقى ۋەزىيىتى يامانلاشماقتا. خاتىرجەم چاغلاردا خەۋپنى ئويلىشىمىز لازىم. بىز شىنجاڭدا تۇرۇشلۇق خەلق ئازادلىق ئارمىيىسى ۋە قوراللىق ساقچى قىسىملىرىغا تېخىمۇ كۆيۈنۈشىمىز ۋە مەدەت بېرىشىمىز، دۆلەت مۇداپىئە قۇرۇلۇشىنى، چېگرا مۇداپىئەسىنى يەنىمۇ كۈچەيتىپ، مۇستەھكەملەپ، ئارمىيىنى ھىمايە قىلىش ۋە ئۇلارنىڭ ئائىلە تاۋابىئاتلىرىغا ئېتىبار بېرىش، ھۆكۈمەتنى ھىمايە قىلىش، خەلقنى سۆيۈش خىزمىتىنى يەنىمۇ ياخشى ئىشلەپ، ھەر مىللەت نەپەر ئوفىتسېرلىرىنىڭ غەم ئەندىشە، قىيىنچىلىقتىن خالاس بولۇشىغا جان - دىلىمىز بىلەن ياردەم قىلىپ، ئارمىيە بىلەن ھۆكۈمەتنىڭ، ھەربىيلەر بىلەن خەلقنىڭ مۇناسىۋىتىنى يەنىمۇ قويۇقلاشتۇرۇپ، ھەربىيلەر بىلەن خەلق بىردەك ئىتتىپاقلىشىپ چېگرا رايوننى قوغداش، چېگرا رايوننى گۈللەندۈرۈشتىن ئىبارەت ئۇلۇغ ئىشلارغا تېخىمۇ زور تۆھپە قوشۇشىمىز لازىم.

يولداشلارنىڭ باھار بايرىمىنى خۇشال - خۇرام ئۆتكۈزۈشىگە، تېنىنىڭ سالامەت بولۇشىغا، خىزمەتلىرىنىڭ ئۇتۇقلۇق بولۇشىغا تىلەكداشمىز!

شىنجاڭ ئۇيغۇر ئاپتونوم رايونلۇق خەلق ھۆكۈمىتى

1991 - يىل 2 - ئاينىڭ 6 - كۈنى

*

(بېشى 1 - بەتتە)

ئىھاتە ئورمانلىرى سىستېمىسى بەرپا قىلىش؛ دېھقانچىلىق، ئورمانچىلىق، چارۋىچىلىقنىڭ داڭلىق، ئالاھىدە، ئەلا مەھسۇلاتلىرىنى ساقلاش، توشۇش، پىششىقلاپ ئىشلەش ۋە ئۇلاردىن ئۈنۈمىرسال پايدىلىنىش؛ تېرىقچىلىق، باقمىچىلىق، پىششىقلاپ ئىشلەش ماشىنىلىرىنى تەتقىق قىلىپ ياساپ چىقىش ۋە ئېنېرگىيە تېجەش تېخنىكىسىنى تەتقىق قىلىش، قىسقا مۇددەت ئەسقاتىدىغان تېخنىكىلار، ئاددىي تېخنىكىلار، تېز ئۈنۈم بېرىدىغان تېخنىكىلارنى يېزا - بازار كارخانىلىرىغا كۆچۈرۈش ۋە كېڭەيتىش؛ چارۋا ماللاردا بولىدىغان كېسەللىك، ئۆسۈملۈكلەرگە چۈشىدىغان زىيانداش ھاشاراتلارنى يوقىتىش؛ تەبىئىي ئاپەتلەردىن ئالدىن مەلۇمات بېرىش ۋە ئۇلاردىن مۇداپىئە كۆرۈش، زېمىننى ئازايتىش تېخنىكىلىرىنى ئېچىش ۋە ئۇلاردىن پايدىلىنىش؛ ئۇچۇر تېخنىكىسى، بىئولوگىيە تېخنىكىسى قاتارلىق يۇقىرى تېخنىكىلارنى يېزا ئىگىلىك ئىشلەپچىقىرىشىدا قوللىنىش.

يۈسۈپ مۇھەممەدى يۇقىرىقى نىشاننى ئىشقا ئاشۇرۇش ئۈچۈن، ئاپتونوم رايونلۇق پارتكوم ۋە خەلق ھۆكۈمىتىنىڭ «پەن - تېخنىكا تەرەققىياتقا تايىنىپ شىنجاڭنىڭ يېزا ئىگىلىكىنى گۈللەندۈرۈش توغرىسىدىكى قارار» (مۇھاكىمە نۇسخىسى) نى دەسلەپكى قەدەمدە تۈزۈپ چىققانلىقىنى ئېيتتى.

*

ئۈرۈمچى شەھىرى سايباغ رايونلۇق خەلق سوت مەھكىمىسىنىڭ ئېلانى

ھاشىگۈل مەممەت، (ئەسلى ئىسمى ئاسىيگۈل) سىز 1990 - يىل 10-ئاينىڭ 27 - كۈنى ئۆيدىن چىقىپ كېتىپ قايتىپ كەلمىگەنلىكىڭىز ئۈچۈن، ئېرىڭىز تۇرسۇن ئېلى سىز بىلەن نىكاھتىن ئاجرىشىشنى تەلەپ قىلىپ مەھكىمىمىزگە ئەرز سۇندى. مەزكۇر ئېلان چىققان ئۈچ ئاي ئىچىدە مەھكىمىمىزگە كېلىپ ئەرزگە جاۋاب بەرمىسىڭىز قانۇن بويىچە سىرتىڭىزدىن ھۆكۈم ئارقىلىق بىر تەرەپ قىلىمىز.

ئۈرۈمچى شەھىرى سايباغ رايونلۇق خەلق سوت مەھكىمىسى ھەق - تەلەپ ئىشلىرى سوت كوللېگىيىسى

ئادەم ئىزدەش توغرىسىدا ئېلان

مۆمىن ئىمىن: (30 ياش بولۇپ قارا سارجا رەختتىن كاستيۇم - بۇرۇلكا، قارا سوكنودىن تۈزۈلگەن پەلتو، كۆك شەپكە، قارا باجىنگىر ئاياغ كىيگەن)، 1990 - يىل 12 - ئاينىڭ 28 - كۈنى ئۆيدىن چىقىپ كېتىپ قايتىپ كەلمىدىڭىز، سىز مۇشۇ ئېلاننى كۆرگەندىن كېيىن تېزدىن قايتىپ كېلىڭ، ئاتا - ئانىڭىز بەكمۇ ئەنسىرەپ قالدى. كۆرگۈچىلەرنىڭ ئۈرۈمچى ناھىيىلىك ج خ ئىدارىسىگە خەۋەر قىلىپ قويۇشىنى ئۈمىد قىلىمىز.

تېلېفون نومۇرى: 222182

نىكاھتىن ئاجرىشىش توختامى

3 - بىناكارلىق كۇلۇبىدا: بۈگۈن 1:00 دە، 3:20 دە، 5:40 تا، 7:50 تە؛

«ئىتتىپاق» تىياتىرخانىسىدا: بۈگۈن 10:10 دا، 12:10 دا، 2:30 دا، 5:00 تە، 7:10 دا؛

«1 - ماي» كىنوخانىسىدا: بۈگۈن 9:50 تە، 11:50 تە، 1:50 تە، 4:10 دا، 6:10 دا، 8:30 دا؛

«ئۆكتەبىر» كۇلۇبىدا: بۈگۈن 10:50 تە، 12:50 تە، 2:50 تە، 5:10 دا، 7:30 دا؛

«تىنچلىق» كىنوخانىسىدا: 9:40 تا، 11:50 تە، 2:00 دە، 4:10 دا، 6:20 دە، 8:30 دا.

چىلبۆرە بىلەن پەرىشتە

«شەرق شاملى» كىنوخانىسىدا: 10:40 تا، 12:50 تە، 3:10 دا، 5:20 دە، (7:30 دا نىكاھتىن ئاجرىشىش توختامى).

ئانا، مېنى باغرىڭغا باس

«خەلق» تىياتىرخانىسىدا: بۈگۈن 11:00 دە، 1:30 دا، 4:00 تە، (6:30 دا ئىنزىغا كەلمەيدىغان مۇھەببەت قوشۇپ قويۇلىدۇ).

ئائىلىدىكى سەرگۈزەشت

«بەخت» كىنوخانىسىدا: 11:20 دە، 1:20 دە، 3:20 دە، 5:20 دە، 7:10 دا.

بارماق گۈمپىسى

«خەلق» تىياتىرخانىسىدا: ئەتە 11:00 دە، 1:30 دا، 4:00 تە؛

3 - بىناكارلىق كۇلۇبىدا: ئەتە 1:00 دە، 3:20 دە، 5:40 تا، 7:50 تە؛

«1 - ماي» كىنوخانىسىدا: بۈگۈن كەچ 10:30 دا چىلبۆرە بىلەن پەرىشتە، «ئىبلىس چېك ياۋجىن، خەلقئارا قۇتقۇزۇش لاگېرى، بارماق گۈمپىسى، نىكاھتىن ئاجرىشىش توختامى.

ئۈرۈمچى رايونىنىڭ ھاۋا رايى: كۈندۈزى ۋە كېچىسى ھاۋا ئوچۇق، بەزىدە بۇلۇتلۇق بولىدۇ. تېمپېراتۇرا: 10℃ - — 4℃ - بولىدۇ. ئۈچ بال شامال چىقىدۇ.