شىنجاڭ گېزىتى

新疆日报
（维文）

مەملىكەت ئىچىدىكى بىر تۆتاش
نومۇرى: Z / 0002 — CN 65
（ۋەكالەت نومۇرى: 1 — 57）

«شىنجاڭ گېزىتى» ئىدارىسى نەشىر قىلدى　（بۇ سان ئالتە بەت）

1996 - يىل
ئۆكتەبر
16
چارشەنبە

ئاپتونوم رايونلۇق پارتكوم ئىشخانىسى «6 - ئومۇمىي يىغىنىنىڭ روھىنى ئەستايىدىل يەتكۈزۈش، ئۆگىنىش توغرىسىدا ئۇقتۇرۇش» چىقاردى

ئۆز خەۋىرىمىز. ئاپتونوم رايونلۇق پارتكوم ئىشخانىسى 10 - ئاينىڭ 14- كۈنى «پارتىيە 14 - نۆۋەتلىك مەركىزىي كومىتېتى6 -ئومۇمىي يىغىنىنىڭ روھىنى ئەستايىدىل يەتكۈزۈش، ئۆگىنىش توغرىسدا ئۇقتۇرۇش» چىقاردى، تولۇق تېكىستى تۆۋەندىكىچە:

پارتىيە 14 - نۆۋەتلىك مەركىزىي كومىتېتىنىڭ 6 -ئومۇمىي يىغىنىنىڭ ئىلھامى، ئېچىۋېتىش ۋە سوتسىيالىستىك زامانىۋىلاشتۇرۇش قۇرۇلۇشى تەرەققىياتىنىڭ مۇھىم پەيتىدە ئېچىلغان ئىنتايىن مۇھىم يىغىن، يىغىن «ج ك پ مەركىزىي كومىتېتىنىڭ سوتسىيالىستىك مەنىۋى مەدەنىيەت قۇرۇلۇشىنى كۈچەيتىشكە دائىر بىرقانچە مۇھىم مەسىلە توغرىسىدىكى قارارى»نى ماقۇللىدى. يىغىندا يولداش جىياڭ زېمىن مۇھىم سۆز قىلدى، «قارار»دا ئەسىر ئالمىشىش ئالدىدىكى خەلقئارا ۋەزىيەتتىكى ئۆزگىرىش ۋە ئىلىمىزنىڭ 2010- يىلىغىچە بولغان كەلگۈسى نىشانغا ئومۇمىيۈزلۈك پىتىشنىڭ مەنىۋى مەدەنىيەت قۇرۇلۇشىغا قويغان ئوبيېكتىپ تەلىبى چوڭقۇر تەھلىل قىلىندى، مەنىۋى مەدەنىيەت قۇرۇلۇشىنى پىتەكچى ئىدىيىسى، نىشانى، ۋەزىپىسى، فاڭجېنى، مۇھىم تەدبىرلىرى ئوتتۇرىغا قويۇلدى، سوتسىيالىستىك مەنىۋى مەدەنىيەت قۇرۇلۇشى، بولۇپمۇ ئىدىيە، ئەخلاق ۋە مەدەنىيەت قۇرۇلۇشى، ئومۇمىيۈزلۈك ئۇرۇنلاشتۇرۇلدى، بۇ بۇنىڭدىن كېيىنكى بىر مەزگىلدە ئىلىمىزنىڭ سوتسىيالىستىك مەنىۋى مەدەنىيەت قۇرۇلۇشىغا پىتەكچىلىك قىلىش ۋە ئۇنى ئىلگىرى سۈرۈشتىكى پروگراممۇ خاراكتېرلىك ھۆججەت. يولداش جىياڭ زېمىننىڭ مۇھىم سۆزىدە «قارار»نىڭ ئاساسىي روھى ۋە سوتسىيالىستىك مەنىۋى مەدەنىيەت قۇرۇلۇشىدىكى بىرقانچە مۇھىم مەسىلە مېغىزلىق بايان قىلىندى، «قارار»دىكى تەلەپ بويىچە يېقى ۋەزىيىتە مەنىۋى مەدەنىيەت قۇرۇلۇشىنىڭ پېقى ۋەزىيىتىنى قانداق يارىتىش توغرىسىدا ئىنىق تەلەپ قويۇلدى، بۇ مۇھىم پىتەكچى رول ئويناىدۇ. ئاپتونوم رايونلۇق پارتكوم

（ئاخىرى 2 - بەتتە）

ئۇرۇمچى شەھەرلىك كوچا ئاپتوبۇسى باش شىركىتىنىڭ «104» يول 36- 7 نومۇرلۇق كوچا ئاپتوبۇسىغا چىقىڭىز، ئاپتوبۇس ئىچىنىڭ پاكىز ئىكەنلىكىنى، بىلەت ساتقۇچىلارنىڭ ئەدەبلىك مۇلازىملىق قىلىۋاتقانلىقىنى كۆرىسىز. بۇ، بۇ شىركەت يېقىندا «لى سۇلدىن ئۆگىنىپ، خىزمەت ئورنىدا تۆھپە قوشۇش» پائالىيىتىنى قانات يايدۇرغانلىقىنىڭ نامايەندىسى.

سۈرەتتە: مۇنەۋۋەر بىلەت ساتقۇچى گو لىجۇەن (ئوڭدا) يولۇچىلارغا قىزغىن مۇلازىملىق قىلماقتا.

ئۆز مۇخبىرىمىز **ياۋ شىنشېك** فوتوسى

گۈما ناھىيىسى چېگرا رايون مەدەنىيەت كاربىدورى قۇرۇلۇشىنى ياخشى ئىشلەپ، دېھقان، چارۋىچىلارنىڭ مەنىۋى تۇرمۇشىنى بېيىتى

ئۆز مۇخبىرىمىز **لى ۋېنفاڭ، ياڭ گوتەي** خەۋەر قىلىدۇ: دۆلەت بايرىمى ھارپىسىدا شىنجاڭ ھەربىي رايونى شېنشىيە-نۆمۈن قاراۋۇلخانىسى چېگرا مۇداپىئە جەڭچىلىرىنىڭ ۋەتەننى قوغداش، چېگرا رايونىنى گۈللەندۈرۈش قەھرىمانلىق ئىش - پائالىيەتلىرى ئەكس ئەتتۈرۈلگەن 410 سىنتىلگرو لېنتىسى ۋەتىنىمىزنىڭ غەربىي چېگرىسىدىكى قاراقۇرۇم تېغىدىن بېيجىڭ شىجىڭشەن رايونىدىكى «1-ئىيۇن» باشلانغۇچ مەكتىپىگە ئەۋەتىلدى. بۇنىڭ بىلەن بۇ قاراۋۇلخانا مەملىكىتىمىزدىكى 400 دىن ئارتۇق ئوتتۇرا، باشلانغۇچ مەكتەپ بىلەن ئۇزاق مۇددەتلىك ئالاقە ئورناتتى. بىر قانچە 100 مىڭ ئوتتۇرا، باشلانغۇچ مەكتەپ ئوقۇغۇچىسى «چېگرا رايونىنى سۆيۈش، چاپاغا چىداپ كۆرەش قىلىش، قەيسەرلىك بىلەن ئېلىشىش، خالىس تۆھپە قوشۇش» ئاساسىي مەزمۇن قىلىنغان شېنشىيە-نۆمۈن روھىدىن تەربىيە ئالدى.

شېنشىيە-نۆمۈن قاراۋۇلخانىسى دېڭىز يۈزىدىن 5380 مېتر ئېگىز لىكتىكى قارا-مۇز بىلەن قاپلانغان قاراقۇرۇم تېغىغا جايلاشقان. بۇ يەرنىڭ تاغ يوللىرى خەتەرلىك، تۆت پەسلىدە قاتتىق سوغۇق بولىدۇ، ھاۋاسى شالاڭ، بوران چىقىپ تۇرىدۇ. كۆپ يىللاردىن بۇيان بۇ قاراۋۇلخانىدىكى كومانداىر-جەڭچىلەر مۇشۇنداق ناچار شارائىتتا بىرقانچە مۇھىم مەسىلە توغرىسىدا قارار» چقاردى، يولداش جىياڭ زېمىن مۇھىم سۆز قىلدى. «قارار» ۋە سۆزدە ماركسىزم، لېنىنىزم، ماۋ زېدۇڭ ئىدىيىسى ۋە دېڭ شىياۋپىڭنىڭ جۇڭگوچە سوتسىيالىزم قۇرۇش نەزەريىسى پىتەكچى قىلىنىپ، پارتىيىنىڭ ئاساسىي لۇشىيەندە چاڭ تۇرۇلۇپ، 9 - بەش يىللىق پىلان ۋە 2010- يىلىغىچە بولغان كەلگۈسى نىشانغا ئومۇمىيۈزلۈك پىتىش تەلىپىگە ئاساسەن، ۋەزىيەت ئەستايىدىل تەھلىل قىلىنىپ، تەجرىبىلەر يەكۈنلىنىپ، يېڭى ۋەزىيەتتە مەنىۋى مەدەنىيەت قۇرۇلۇشىنى كۈچەيتىشنىڭ پىتەكچى ئىدىيىسى، نىشانى، ۋەزىپىسى، خىزمەت فاڭجېنى ۋە مۇھىم تەدبىرلىرى ئېنىق ئوتتۇرىغا قويۇلدى، ئۇ مەنىۋى مەدەنىيەت قۇرۇلۇشىغا پىتەكچىلىك قىلىدىغان پروگراممۇ خاراكتېرلىك ھۆججەت. بۇ قېتىمقى ئومۇمىي يىغىن مەنىۋى مەدەنىيەت قۇرۇلۇشىنى يەنمۇ كۈچەيتىش،

（ئاخىرى 2 - بەتتە）

قىزىلسۇ ئوبلاستىدا ئالىي مەكتەپ، ئوتتۇرا تېخنىكۇمنى پۈتتۈرگەن مۇنەۋۋەر ئوقۇغۇچىلار دېھقانچىلىق، چارۋىچىلىق رايونلىرىغا تەقسىم قىلىنىپ، بىر قىسىم كەنتلەرنىڭ رەھبەرلىك خىزمىتىگە قويۇلدى

مەركىزىي كومىتېت تەشۋىقات بۆلۈمى «پارتىيە 14 - نۆۋەتلىك مەركىزىي كومىتېتى 6 -ئومۇمىي يىغىنىنىڭ روھىنى ئەستايىدىل ئۆزچىللاشتۇرۇش توغرىسىدا ئۇقتۇرۇش» چىقاردى

شىنخۇا ئاگېنتلىقى، بېيجىڭ، 14 - ئۆكتەبر تېلېگراممىسى. ج ك پ مەركىزىي كومىتېتى تەشۋىقات بۆلۈمى بۈگۈن ئۆلكىلىك، ئاپتونوم رايونلۇق، بىۋاستە قاراشلىق شەھەرلىك پارتكوم تەشۋىقات بۆلۈملىرى، مەركەزگە بىۋاستە قاراشلىق ئورگانلار خىزمەت كومىتېتى تەشۋىقات بۆلۈمى، مەركەزدىكى دۆلەت ئورگانلىرى خىزمەت كومىتېتى تەشۋىقات بۆلۈمى، مەركەزنىڭ تەشۋىقات، مەدەنىيەت سىستېمىسىدىكى ئورۇنلارنىڭ پارتكومىرى، پارتكۇرۇپپىلىرىنىڭ «پارتىيە 14- نۆۋەتلىك مەركىزىي كومىتېتى 6 - ئومۇمىي يىغىنىنىڭ روھىنى ئەستايىدىل ئۆزچىللاشتۇرۇش توغرىسىدا ئۇقتۇرۇش»نى ئۆزچىللاشتۇرۇشى توغرىسىدا ئۇقتۇرۇش چىقاردى.

ئۇقتۇرۇشتا مۇنداق دېيىلدى: پارتىيە 14- نۆۋەتلىك مەركىزىي كومىتېتىنىڭ 6 - ئومۇمىي يىغىنى ئىلىمىزنىڭ جۇڭگوچە سوتسىيالىزم قۇرۇش ئىشلىرىدا ئالدىنقىلارغا ۋارىسلىق قىلىپ كېيىنكىلەرگە يول ئاچىدىغان مۇھىم پەيتە ئېچىلغان ئومۇملۇققا ئالاقىدار مۇھىم يىغىن. ئومۇمىي يىغىن «سوتسىيالىستىك مەنىۋى مەدەنىيەت قۇرۇلۇشىنى كۈچەيتىشكە دائىر

（ئاخىرى 2 - بەتتە）

شېنشىيە-نۆمۈن روھى ئوقۇغۇچىلارنىڭ ۋەتەنگە جاۋاب قايتۇرۇش ئىرادىسىگە ئىلھام بەردى

شېنشىيە-نۆمۈن قاراۋۇلخانىسى مەملىكىتىمىزدىكى 400 دىن كۆپرەك مەكتەپ بىلەن ئۇزاق مۇددەتلىك ئالاقە ئورناتتى

ئۆز مۇخبىرلىرىمىز **لى ۋېنفاڭ، ياڭ گوتەي** ئىش-پائالىيەتلىرى پۈتۈن مەملىكەتكە تەشۋىق قىلىنغاندىن كېيىن جەمئىيەتتە كۈچلۈك ئىنكاس قوزغىدى. نۇرغۇن مەكتەپ ئوقۇغۇچىلارنى تەشكىللەپ، بۇ قاراۋۇلخانىدىكى كوماندىر- جەڭچىلەرگە قىزىل گالستۇك ۋە فوتو- سۈرەتلەرنى ئەۋەتىپ، چېگرا مۇداپىئە جەڭچىلىرىگە بولغان ھۆرمىتى ۋە مېھىر- مۇھەببىتىنى ئىپادىلىدى، مەكتەپلەر بەس- بەس بىلەن خەت يېزىپ، بۇ چېگرا مۇداپىئە قاراۋۇلخانىسى بىلەن ئۇزاق مۇددەتلىك ئالاقە ئورنىتىشنى تەلەپ قىلدى. شېنشىيە-نۆمۈن روھى ئارقىلىق ئوقۇغۇچىلارنى چاپاغا چىداپ ئوقۇشقا ئىلھاملاندۇرۇپ، ئۇلارنى ۋەتەنگە يارارلىق تالانت ئېتىلىرىدىن بولۇشقا پىتەكلەيدى- غانلىقىنى بىلدۈرۈشتى. ھازىر شېنشىيە-نۆمۈن قاراۋۇلخانىسى مەملىكىتىمىزدىكى ئوتتۇرا، باشلانغۇچ مەكتەپلەردىن كەلگەن 1000 پارچىدىن كۆپرەك خەتنى تاپشۇرۇۋالدى.

چېگرا مۇداپىئە جەڭچىلىرىنىڭ ئوقۇغۇچىلار بىلەن ئۇزاق مۇددەتلىك ئالماشتۇرۇشى، ئۇزۇنغا ئۆگىنىشى داۋامىدا كوماندىر- جەڭچىلەرنىڭ ۋەتەننى قوغداش، چېگرا رايونىنى گۈللەندۈرۈش ئاكتىپلىقى ئاشتى، چېگرا رايوندا تۆھپە قوشۇش

ره‌هبه‌رلىك خىزمىتىگه قويۇلدى

ئالاهىده‌ تەكلىپ قىلىنغان مۇخبىرىمىز **تۇرغۇن ئوبۇل** خەۋەر قىلىدۇ: قىزىلسۇ ئوبلاستىدا بۇ يىل ئالىي مەكتەپ ۋە ئوتتۇرا تېخنىكۇمنى پۈتتۈرگەن 64 مۇنەۋۋەر ئوقۇغۇچى دېھقانچىلىق، چارۋىچىلىق رايونلىرىغا تەقسىم قىلىنىپ، بىر قىسىم كەنتلەرنىڭ پارتىيە ياچەيكىسى شۇجىسىنىڭ ياردەمچىسى، كەنت باشلىقى ياردەمچىسى ۋە كەنت تايانچ كادىرى قاتارلىق ۋەزىپىلەرگە قويۇلدى.

بۇ 64 ئوقۇغۇچى ئۆزى مەلۇم قىلىش، تەشكىلات، كادىرلار تارماقلىرى تونۇشتۇرۇش ۋە تەكشۈرۈش ئارقىلىق تاللاپ چىقىلغان. ئۇلار دېھقانچىلىق، چارۋىچىلىق رايونلىرىدىكى چەت، ياقا، نامرات كەنتلەرگە ئورۇنلاشتۇرۇلدى. ئۇلارنىڭ خاتىرجەم خىزمەت قىلىشى ئۈچۈن ئوبلاستلىق پارتكوم تەشكىلات بۆلۈمى ئېتىبار بېرىش تەدبىرلىرىنى تۈزۈپ چىقتى: ئالىي تېخنىكۇمدىن يۇقىرى ئوقۇش تاربىخىغا ئىگە بولغانلار تىزىمغا ئالدۇرغان كۇندىن باشلاپ رەسمىيلەشتۈرۈلۈپ، زىيالىيلار بەھرىمەن بولىدىغان تەمىناتتىن بەھرىمەن قىلىندۇ؛ ئاقچى، ئۇلۇغچات ناھىيىلىرىگە تەقسىم قىلىنغانلار رەسمىيلەشتۈرۈلگەندىن كېيىنلا زىيالىيلار تەمىناتىدىن بەھرىمەن قىلىندۇ، تۇراقسىز ئىش ھەققى ئۈچ يىلدا تۇراقلىق ئىش ھەققىگە ئۆزگەرتىپ بېرىلىدۇ.

ئىگىلىنىشچە، ئوبلاستلىق پارتكوم تەشكىلات بۆلۈمى مەخسۇس باشقۇرۇش چارىسى تۈزۈپ چىقىپ، بۇ ئوقۇغۇچىلارغا بولغان باشقۇرۇشنى كۈچەيتىدىكەن، بىر تۈركۈم تەجرىبىلىك كادىرلارنى ئۇلارنى يېتەكلەشكە ئەۋەتىدىكەن، ئوبلاست ھەر يىلى ئالىي، ئوتتۇرا تېخنىكۇم مەكتەپلىرىنى پۈتتۈرگەن ئوقۇغۇچىلاردىن بىر قىسىم مۇنەۋۋەرلەرنى تاللاپ، دېھقانچىلىق، چارۋىچىلىق رايونلىرىغا تەقسىم قىلىپ، كەنت دەرىجىلىك رەھبەرلىك بەنزىسىنى ياشلاشتۇرۇش، بىلىم ئەھلىگە ئايلاندۇرۇشنى ئىشقا ئاشۇرىدىكەن، نەتىجىسى كۆرۈنەرلىك بولغانلىرىنى تەدرىجىي يېزا ۋە يېزىدىن يۇقىرى دەرىجىلىك رەھبەرلىك بەنزىلىرىگە كىرگۈزىدىكەن.

مەملىكەت بويىچە قۇلماق ئىشلەپچىقىرىش بازىسى ـ بىڭتۈەن يېزا ئىگىلىك 2ـ شىسى بۇ يىل 17 مىڭ مودىن كۆپرەك يەردە ئوستۇرگەن قۇلماقتىن 2000 تونىنا ھوسۇل ئېلىپ، ئاپتونوم رايوننىڭ ئىچى ـ سىرتىدا ساتتى.

سۈرەتتە: بۇ شىددىكى ئۇيغۇر دېھقان قۇلماق ئۈزمەكتە.

گۇ شۇيگېن فوتوسى

ياخشى‌ئىشلەپ، دېھقان، چارۋىچىلارنىڭ مەنپەئىتى ئۈرمۇشىنى بېيىتى

ئۆز مۇخبىرىمىز **ئوبۇلقاسىم تۇرسۇن**

مەنپەئىيەت گۈللىرى

مەملىكەت بويىچە «10 مىڭ چاقىرىملىق چېگرا رايون مەدەنىيەت كارىدورى قۇرۇلۇشى» دىكى ئىلغار ئورۇن ـ گۇما ناھىيىسىدە ئۇيغۇر، خەنزۇ، تاجىك، قىرغىز مىللەتلىدىن تەركىب تاپقان 186 مۆگدىن كۆپرەك ئاھالە بار. ناھىيىنىڭ مەدەنىيەت سىستېمىسىدا سەنئەت ئۆمىكى، كىنو فىلىم تارقىتىش شىركىتى، مەدەنىيەت يۇرتى، كۈتۈپخانا، 15 يېزا ـ بازاردا مەدەنىيەت پونكتى، 164 كەنتتە مەدەنىيەت ئۆيى بار. ناھىيىلىك پارتكوم ۋە ھۆكۈمەت يېقىنقى يىللاردىن بۇيان بۇ ئورۇنلارنىڭ رولىنى جارى قىلدۇرۇپ، ئىشچى-خىزمەتچىلەرنىڭ ئاكتىپلىقىنى قوزغاپ، چېگرا رايون مەدەنىيەت كارىدورى قۇرۇلۇشىنىڭ قەدىمىنى تېزلىتىپ، دېھقان، چارۋىچىلارنىڭ مەنپەئىتى تۆرمۇشىنىڭ مەزمۇنىنى بېيىتىپ، ناھىيىنىڭ ئىككى مەدەنىيەت قۇرۇلۇشىنى كۆچلۈك ئىلگىرى سۈردى. ئۇلار بۇ جەھەتتىكى تۆھپىسىگە ئاساسەن ئاپتونوم رايون، خوتەن ۋىلايىتى بويىچە مەدەنىيەت خىزمىتىدىكى ئىلغار كوللېكتىپ بولۇپ باھالىنىپ تەقدىرلەندى ۋە مۇكاپاتلاندى. بۇ يىل 9-ئايدا قەشقەردە ئۆتكۈزۈلگەن مەدەنىيەت كارىدورى قۇرۇلۇشى بويىچە 5 ـ قېتىملىق مەملىكەتلىك نەق مەيدان يىغىندا «10 مىڭ چاقىرىملىق چېگرا رايون مەدەنىيەت كارىدورى قۇرۇلۇشى» دىكى ئىلغار ئورۇن دېگەن نامغا ئېرىشىپ، مەدەنىيەت مىنىستىرلىكىنىڭ تەقدىرلىشىگە ئېرىشتى، ئۇلارنىڭ چېگرا رايون مەدەنىيەت كارىدورى قۇرۇلۇشىدىكى ئاساسلىق تەجرىبىسى مۇنداق:

ـ سەنئەت ئۆمىكى ئۆز قۇرۇلۇشىنى كۆچەيتىپ، سەنئەتنى يېزىلارغا يۆزلەندۈردى. يېقىنقى ئۈچ يىلدىن بۇيان سەنئەت ئۆمىكىدىكى ئارتىسلار جاپالىق ئىزدىنىپ دەۋر روھى ۋە مىللىي ئالاھىدىلىكىنى ئەكس ئەتتۈرىدىغان يېڭى سەنئەت نومۇرلىرىنى ئىجاد قىلىپ ۋە تەييارلاپ، ناھىيىدىكى 15 يېزا ـ بازار ۋە خوتەن، قەشقەر،

(ئاخىرى 2 ـ بەتتە)

ئاپتونوم رايونىمىزدا خىمىيىۋى ئوغۇتنىڭ زاۋۇتتىن چىقىرىلىش باھاسى بىلەن پارچە سېتىلىش باھاسى تەڭشەلدى

ئۆز مۇخبىرىمىز **مەۋلان سابىت** خەۋەر قىلىدۇ: ئاپتونوم رايونلۇق تەمىنات-سودا كوپېراتسىيەدىن ئېگىلىشىمزچە، ئاپتونوم رايونىمىز يېقىندا خىمىيىۋى ئوغۇتنىڭ زاۋۇتتىن چىقىرىلىش باھاسى بىلەن پارچە سېتىلىش باھاسىنى تەڭشىگەن. تەڭشەلگەندىن كېيىنكى پىلان ئېچىدىكى خىمىيىۋى ئوغۇتنىڭ زاۋۇتتىن چىقىرىلىش باھاسى ئۇرۇمچى نېفىت-خىمىيە سانائىتى باش زاۋۇتى ئىشلەپ چىقارغان ئورىيانىڭ ھەر بىر تونناسى ئەسلىدىكى 1150 يۈەندىن 1300 يۈەنگە؛ شىنجاڭ خىمىيىۋى ئوغۇت زاۋۇتى ئىشلەپ چىقارغان ئورىيانىڭ ھەر بىر تونناسى ئەسلىدىكى 1400 يۈەندىن 1550 يۈەنگە؛ پوسكام نېفىت-خىمىيە سانائىتى باش زاۋۇتى ئىشلەپ چىقارغان ئورىيانىڭ ھەر بىر تونناسى ئەسلىدىكى 1230 يۈەندىن 1380 يۈەنگە تەڭشەلگەن؛ ئىگىلىنىشچە، ئاپتونوم رايونلۇق پارتكوم مالىيە ئىشلىرى رەھبەرلىك گۇرۇپپىسى دۆلەت خىمىيىۋى ئوغۇتنىڭ زاۋۇتتىن چىقىرىلىش باھاسىنى ئاپتونوم رايون، خوتەن ۋىلايىتى بويىچە مەدەنىيەت خىزمىتىدىكى ئىلغار كوللېكتىپ بولۇپ باھالىنىپ تەقدىرلەندى ۋە مۇكاپاتلاندى. بۇ يىل 9-ئايدا قەشقەردە ئۆتكۈزۈلگەن مەدەنىيەت كارىدورى قۇرۇلۇشى بويىچە 5 ـ قېتىملىق مەملىكەتلىك نەق مەيدان يىغىندا «10 مىڭ چاقىرىملىق چېگرا رايون مەدەنىيەت كارىدورى قۇرۇلۇشى» دىكى ئىلغار ئورۇن دېگەن نامغا ئېرىشىپ، مەدەنىيەت مىنىستىرلىكىنىڭ تەقدىرلىشىگە ئېرىشتى، ئۇلارنىڭ چېگرا رايون مەدەنىيەت كارىدورى قۇرۇلۇشىدىكى ئاساسلىق تەجرىبىسى مۇنداق:

ـ سەنئەت ئۆمىكى ئۆز قۇرۇلۇشىنى كۆچەيتىپ، سەنئەتنى يېزىلارغا يۆزلەندۈردى. يېقىنقى ئۈچ يىلدىن بۇيان سەنئەت ئۆمىكىدىكى ئارتىسلار جاپالىق ئىزدىنىپ دەۋر روھى ۋە مىللىي ئالاھىدىلىكىنى ئەكس ئەتتۈرىدىغان يېڭى سەنئەت نومۇرلىرىنى ئىجاد قىلىپ ۋە تەييارلاپ، ناھىيىدىكى 15 يېزا ـ بازار ۋە خوتەن، قەشقەر، جەھەتتە ئاسىيادا 1 ـ ئورۇندا، دۇنيادا 3ـ ئورۇندا تۇرىدىغان شىنجاڭ لىتېيلىق تۈز زاۋۇتى يېڭى زاپاس بايلىق ئىزدەشكە ۋە ئېچىشقا جىددىي ئېھتىياجلىق ئىدى. ئىككى تەرەپ كۆپ قېتىم كېڭىشىش ئارقىلىق، ھەمكارلىشىپ ئېچىش توغرىسىدا رەسمىي كېلىشىم ئىمزالدى.

بۇ تۈز كۆلى چېگىدىكى سەيدام ئويمانلىقىنىڭ ئوتتۇرا قىسمىغا جايلاشقان، كۆلىمى تەخمىنەن 380 كۋادرات كىلومېتر بولۇپ، تۈز سۈيىدە كالىي، بور، لىتىي، ماگنىي قاتارلىق مىنېرال ماددىلار بار. يەرلىكتىكىلەر تېخنىكا، مەبلەغ چەكلىمىسىگە ئۇچرىغانلىقتىن، تۈز كۆلىدىن ئوتنۇملۇك پايدىلىنالمىدى. ھالبۇكى، مەھسۇلات مىقدارى، تېخنىكا، كۆلەم جەھەتتە ئاسىيادا 1 ـ ئورۇندا، دۇنيادا 3ـ ئورۇندا تۇرىدىغان شىنجاڭ لىتېيلىق تۈز زاۋۇتى يېڭى زاپاس بايلىق ئىزدەشكە ۋە ئېچىشقا جىددىي ئېھتىياجلىق ئىدى. ئىككى تەرەپ كۆپ قېتىم كېڭىشىش ئارقىلىق، ھەمكارلىشىپ ئېچىش توغرىسىدا رەسمىي كېلىشىم ئىمزالاپ، ئۇچ يىلدىن بەش يىلغىچە ۋاقىت ئىچىدە لىتىي سۇلفات مەھسۇلات قىممىتىنى 100 مىليون يۈەندىن ئاشۇرۇشنى، ئۇنىڭ بىلەن بىللە، يەنە بورات كىسلاتاسى، لىتىي كاربونات، ماگنىي ئوكسىدى قاتارلىق مەھسۇلاتلارنىمۇ بىرلىكتە ئېچىشنى بېكىتتى.

ھازىر تۇرلۇك تەييارلىق خىزمەتلىرى جىددىي ئىشلىنىۋاتىدۇ.

كۇنەس ناھىيىسىنىڭ تۇرگېن يېزىسىدىكى ھەر مىللەت ئۆسمۈر ـ بالىلار يېقىندا بۇ يېزىدىكى ئورگان كادىرلىرى ئىئانە قىلغان 1000 پارچە كىتابنى تاپشۇرۇۋالدى.

سۈرەتتە: يېزا رەھبەرلىرى يېزىلىق 1ـ ئوتتۇرا مەكتەپتىكى ئوقۇغۇچىلارغا كىتاب تارقىتىپ بەرمەكتە.

لىيۇ چېڭگاڭ فوتوسى

شىنجاڭ بىلەن چېگىدىكى بايلىقلارنى ھەمكارلىشىپ ئاچىتى

ئىختىيارىي مۇخبىرىمىز **لىيۇ جاۋۇپىن** خەۋەر قىلىدۇ: شىنجاڭ رەڭلىك مېتال شىركىتى يېقىندا چېگىدىكى گېرمۇ، دوگتەي، جىنەر تۈز كۆلىنىڭ تۈزلۇق سۇ بايلىقىنى بىرلىكتە ئېچىش توغرىسىدا چېگىدىكى ئۆلكىنى گېرمۇ شەھەرلىك ھۆكۈمەت بىلەن رەسمىي كېلىشىم ئىمزالدى.

بۇ تۈز كۆلى چېگىدىكى سەيدام ئويمانلىقىنىڭ ئوتتۇرا قىسمىغا جايلاشقان، كۆلىمى تەخمىنەن 380 كۋادرات كىلومېتر بولۇپ، تۈز سۈيىدە كالىي، بور، لىتىي، ماگنىي قاتارلىق مىنېرال ماددىلار بار. يەرلىكتىكىلەر تېخنىكا، مەبلەغ چەكلىمىسىگە ئۇچرىغانلىقتىن، تۈز كۆلىدىن ئوتنۇملۇك پايدىلىنالمىدى. ھالبۇكى، مەھسۇلات مىقدارى، تېخنىكا، كۆلەم جەھەتتە ئاسىيادا 1 ـ ئورۇندا، دۇنيادا 3ـ ئورۇندا تۇرىدىغان شىنجاڭ لىتېيلىق تۈز زاۋۇتى يېڭى زاپاس بايلىق ئىزدەشكە ۋە ئېچىشقا جىددىي ئېھتىياجلىق ئىدى. ئىككى تەرەپ كۆپ قېتىم كېڭىشىش ئارقىلىق، ھەمكارلىشىپ ئېچىش توغرىسىدا رەسمىي كېلىشىم ئىمزالاپ، ئۇچ يىلدىن بەش يىلغىچە ۋاقىت ئىچىدە لىتىي سۇلفات مەھسۇلات قىممىتىنى 100 مىليون يۈەندىن ئاشۇرۇشنى، ئۇنىڭ بىلەن بىللە، يەنە بورات كىسلاتاسى، لىتىي كاربونات، ماگنىي ئوكسىدى قاتارلىق مەھسۇلاتلارنىمۇ بىرلىكتە ئېچىشنى بېكىتتى.

ھازىر تۇرلۇك تەييارلىق خىزمەتلىرى جىددىي ئىشلىنىۋاتىدۇ.

جىلىليۈزى بازىرى تۈرلۈك تەدبىرلەرنى قوللىنىپ، يېزا ئىگىلىك تەرەققىياتىنى تېزلەتمەكتە

يېزا - كەنت خەۋەرلىرى

غۇلجا ناھىيىسىنىڭ جىلىليۈزى بازىرى يېقىنقى يىللاردىن بۇيان، تۆۋەن ھوسۇللۇق ئېتىزلارنى ئۆزگەرتىش، بوز يەر ئېچىش، ئېتىز-ئېرىق سۇ قۇرۇلۇشى بىلەن شۇغۇللىنىش ئارقىلىق يېزا ئىگىلىك تەرەققىياتىنى تېزلەتتى. ئۈچ يىلدا بازار بويىچە 1 مىليون 270 مىڭ يۈەن مەبلەغ سېلىپ 1200 مو تۆۋەن ھوسۇللۇق ئېتىزنى ئۆزگەرتتى، 2000 مو تېرىلغۇ يەرنى سالالاشتۇردى، 300 مو بوز يەر ئېچىپ، تۆت كىلومېتىر سۇ سىڭمەس ئۆستەڭ ياسىدى، بازارنىڭ ئۇزاق يىللىق تەرەققىيات پىلانىغا كىرگۈزۈلگەن شىمالىي تاغ قاپتىلىنى ئېچىش رايونىدا 1500 مو بوز يەر ئېچىپ، باغ بىنا قىلدى. 800 مو تۆۋەن ھوسۇللۇق كونا باغنىڭ مېۋە سورتىنى ياخشىلىدى. نەتىجىدە، بازار بويىچە يېزا ئىگىلىكتىن ئۇدا مول ھوسۇل ئېلىنىپ، 1995-يىلى تېرىقچىلىق ئومۇمىي كىرىمى 8 مىليون 715 مىڭ يۈەنگە يېتىپ، 1992-يىلدىكىدىن 5 مىليون 185 يۈەن ئاشتى. بۇ يىل بۇ بازارنىڭ يازلىق ئاشلىق ئومۇمىي ھوسۇلى 2 مىليون 347 مىڭ كىلوگرامغا يېتىپ، 1992-يىلدىكىدىن % 17.1 ئاشتى.

تۇرغۇن ئىبراھىم

بارىن يېزىسى ئېتىز - ئېرىق سۇ قۇرۇلۇشى ئېلىپ بېرىشتا، ئۆز كۈچىگە تايىنىشنى ئاساس قىلدى

ئىختىيارىي مۇخبىرىمىز **ئابدۇرېشىت زۇنۇن** خەۋەر قىلىدۇ: يېقىنقى يىللاردىن بۇيان ئېتىز - ئېرىق سۇ قۇرۇلۇشىنى ياخشى ئىشلەپ ئۈنۈمىنى كۆرۈپ كېلىۋاتقان ئاقتۇ ناھىيىسىنىڭ بارىن يېزىسى بۇ يىلمۇ ئاممىنى مەبلەغ سېلىشقا سەپەرۋەر قىلىپ يازلىق يىغىمدىن كېيىنكى ئارىسال ۋاقىتتىن پايدىلىنىپ، ئېتىز - ئېرىق سۇ قۇرۇلۇشى ئېلىپ باردى. 9-ئاينىڭ 5-كۈنىگە قەدەر 34 كىلومېتىر غول ئۆستەڭ، 54 كىلومېتىر تارماق ئۆستەڭ رېمونت قىلىنىپ، ئالتە كىلومېتىر سۇ سىڭمەس ئۆستەڭ يېڭىدىن ياسالدى. يېڭىدىن 17 كىلومېتىر يول ئېلىنىپ، 19 كىلومېتىر يول رېمونت قىلىندى، 98 توماتاقاق، 64 ئورۇنغا يېڭىدىن كۆۋرۈك ياسىلىپ، 16 ئورۇندىكى شارقىراتما رېمونت قىلىندى، 2936 مو يەر سالالاشتۇرۇلۇپ، 1569 مو بوز يەر ئېچىلدى. 3164 مو تۆۋەن ھوسۇللۇق يەر ئۆزگەرتىلدى.

موللاخۇن دۆلەتكە 40 تونna ئاشلىق سېتىپ بەردى

ئىختىيارىي مۇخبىرىمىز **بەختىنۇر تۇرسۇن** خەۋەر قىلىدۇ: تېكەس ناھىيە قاراتوقاي يېزىسى قاراتوقاي كەنتىدىكى موللاخۇن بۇ يىل 150 مو يەرگە قۇرغاقچىلىققا، كېسەللىككە قارشى كۈچى يۇقىرى بولغان «نىڭشىيا4» يازغى بۇغداي سورتىنى تاللاپ تېرىدى ھەممە ئىلمىي ئۇسۇلدا پەرۋىش قىلىشنى كۈچەيتتى. ھەر مو يەرنى 20 كىلوگرامدىن خىمىيۋى ئوغۇت بىلەن ئوغۇتلىغاندىن باشقا، 40 مو يەردىكى بۇغداينى مەھەللىۋى ئوغۇت بىلەن ئوغۇتلىدى. كېسەللىك، زىيانداش ھاشاراتلارنى مۇداپىئە كۆرۈش مەشغۇلاتلىرىنى ماشىنا بىلەن ئېلىپ باردى. بۇغداينى ئۈچ قېتىم قاندۇرۇپ سۇغاردى. نەتىجىدە، 150 مو يەرنىڭ ئومۇمىي ھوسۇلى 50 مىڭ كىلوگرامغا، بىرلىك ھوسۇلى 333 كىلوگرامغا يەتتى. مول ھوسۇل شادلىقىغا چۆمگەن موللاخۇن دۆلەتكە 40 مىڭ كىلوگرام بۇغداي سېتىپ بېرىپ ئۆزىنىڭ ۋەتەنپەرۋەرلىك روھىنى ئىپادىلىدى.

مارالبېشى ناھىيىسى كەنت كوللېكتىپ ئىقتىسادىنى زورايتتى

ئىختىيارىي مۇخبىرىمىز **ئەنۋەر خىزمەت** خەۋەر قىلىدۇ: مارالبېشى ناھىيىسى يېقىنقى يىللاردىن بۇيان، قوش قاتلاملىق ئىگىلىك باشقۇرۇش تۈزۈمىنى يولغا قويۇپ، كەنت كوللېكتىپ ئىقتىسادىنى كۆرۈنەرلىك زورايتتى.

بۇ ناھىيىدە يەرلەر مەسئۇلاتقا بىرلەشتۈرۈپ ھۆددىگە بېرىلگەندىن بۇيان، تۈرلۈك سەۋەبلەر تۈپەيلىدىن كەنتلەرنىڭ كوللېكتىپ ئىقتىسادى ئوخشىمىغان دەرىجىدە چېكىنىپ، يېزا ئىگىلىكىنىڭ ئۇنىۋېرسال كۈچىنى ئاشۇرۇش، «بىردە ئەلا، ئىككىدە يۇقىرى» يېزا ئىگىلىكىنى بارلىققا كەلتۈرۈشكە مەلۇم دەرىجىدە تەسىر يەتكەندى. ناھىيىلىك پارتكوم، خەلق ھۆكۈمىتى بۇ خىل ھالەتنى ئۆزگەرتىش ئۈچۈن، كوللېكتىپ ئىقتىسادىنى زورايتىش يولىدا ئىزدەندى ھەممە بىر قاتار چارە - تەدبىرلەرنى تۈزۈپ، جانلىق ئىجرا قىلدى. مالىيە باشقۇرۇش تۈزۈملىرىنى مۇكەممەللەشتۈرۈپ، قالايمىقان پۇل ئىشلىتىش شامىلىنى توستى. چىقىمنى تېجەپ كىرىمنى كۆپەيتتى. بوز يەر ئېچىپ تاۋارلاشتۇرۇپ، كىرىم يوللىرىنى كۆپەيتتى. بۇنىڭ بىلەن ھازىر ناھىيە بويىچە 50 مىڭ يۈەندىن تۆۋەن، 10 مىڭ يۈەندىن يۇقىرى مەبلىغى بار كەنتلەر 88 گە، 50 مىڭ يۈەندىن يۇقىرى 100 مىڭ يۈەندىن تۆۋەن مەبلىغى بار كەنتلەر 53 كە، 100 مىڭ يۈەندىن يۇقىرى 200 مىڭ يۈەندىن تۆۋەن مەبلىغى بار كەنتلەر 39 غا، 200 مىڭ يۈەندىن يۇقىرى مەبلىغى بار كەنتلەر يەتتىگە يەتتى. ئاقساقمارال يېزىسى ناھىيە بويىچە ھاللىق سەۋىيىگە يېتىشتىكى ئۈلگە كۆرسىتىش يېزىسى بولۇپ، بۇ يېزىنىڭ 11-، 12- كەنتلىرىنىڭ مەبلىغى 400 مىڭ يۈەندىن ئېشىپ، ناھىيە بويىچە ئالدىن بېيىغان باشلامچى كەنتكە ئايلاندى. ناھىيە بويىچە % 80 كەنت قۇرۇلۇشنى يېڭىلىدى ۋە قايتىدىن سالدى.

مەركىزىي كومىتېت تەشۋىقات بۆلۈمى «پارتىيە 14 - نۆۋەتلىك مەركىزىي كومىتېتى 6 -ئومۇمىي يىغىنىنىڭ روھىنى ئەستايىدىل ئىزچىللاشتۇرۇش توغرىسىدا ئۇقتۇرۇش» چىقاردى

(بېشى 1 - بەتتە)

جۇڭگوچە سوتسىيالىزم قۇرۇشتىن ئىبارەت ئۇلۇغ ئىشلارنى ئومۇميۈزلۈك يۈكسەلدۈرۈشتە مۇھىم رېئال ئەھمىيەتكە ۋە چوڭقۇر تارىخىي ئەھمىيەتكە ئىگە. 6 - ئومۇمىي يىغىنىنىڭ روھىنى ئەستايىدىل ئۆگىنىپ، ئىزچىللاشتۇرۇپ، ماددىي مەدەنىيەت قۇرۇلۇشىنى تېخىمۇ ياخشى ئېلىپ بېرىش بىلەن بىر ۋاقىتتا، مەنىۋى مەدەنىيەت قۇرۇلۇشىنى تېخىمۇ گەۋدىلىك ئورۇنغا قويۇپ، ئىككى مەدەنىيەتنىڭ ماسلاشقان ھالدا راۋاجلىنىشىنى ئىلگىرى سۈرۈش- پۈتۈن پارتىيە ئالدىغا قويۇلغان مۇھىم ھەم جىددىي ۋەزىپە. ھەر دەرىجىلىك پارتكوملارنىڭ تەشۋىقات تارماقلىرى 6 - ئومۇمىي يىغىنىنىڭ روھىنى ئىزچىللاشتۇرۇشنى خىزمەتنىڭ مۇھىم نۇقتىسى قىلىپ، پۇرسەتنى تۇتۇپ، كۆڭۈل قويۇپ تەشكىللەپ، ئەستايىدىل ياخشى ئىشلىشى لازىم.

«ئۇقتۇرۇش»تا مۇنداق دەپ تەكىتلەندى: پارتكوملارنىڭ بىر تۇتاش رەھبەرلىكىدە، ئومۇمىي مەسئۇلىيەتچانلىقنى كۈچەيتىپ، قەتئىي، ئاكتىپ ھالدا «ئىككى قولدا تۇتۇش، ئىككىلا قول قاتتىق بولۇش»تا چىڭ تۇرۇش لازىم. پارتىيە ئەزالىرى ۋە كادىرلارنىڭ ئۆگىنىشىنى ياخشى تۇتۇش بىلەن بىر ۋاقىتتا، ناھىيە دەرىجىلىكتىن يۇقىرى رەھبىرىي كادىرلارنىڭ ئۆگىنىشىنى نۇقتىلىق ياخشى تۇتۇش لازىم. پارتكوملار مەركىزىي گۇرۇپپىدا ئۆگىنىش، نۆۋەت بىلەن تەربىيىلەش، مۇھاكىمە كۇرسىغا ئويۇشتۇرۇش، دوكلات يىغىنى ئۆتكۈزۈش قاتارلىق شەكىللەرنى قوللىنىپ، ئۆگىنىشنى چوڭقۇرلاشتۇرۇش لازىم. لېكتورلار ئۆمىكىنىڭ رولىنى جارى قىلدۇرۇشقا ئەھمىيەت بېرىش لازىم.

«ئۇقتۇرۇش»تا مۇنۇلار تەلەپ قىلىندى: 6 - ئومۇمىي يىغىنىنىڭ روھىنى تەشۋىق قىلىشنى ئەستايىدىل ياخشى تەشكىللەپ، پۈتۈن جەمئىيەتتە مەنىۋى مەدەنىيەت بەرپا قىلىش بويىچە ياخشى كەيپىيات يارىتىش

«ئۇقتۇرۇش»تا مۇنداق دېيىلدى: 6 - ئومۇمىي يىغىن تەشۋىقات، ئىدىيە خىزمىتىگە قويغان تەلەپلەرنى پارتىيە، خەلق ئالدىدا جاۋابكار بولۇش روھى بويىچە ئەستايىدىل ئەمەلىيلەشتۈرۈش لازىم. «كىشىلەرنى ئىلمىي نەزەرىيە بىلەن قوراللاندۇرۇش، توغرا جامائەت پىكرى بىلەن يېتەكلەش، ئالىيجاناب روھ بىلەن يېتىلدۈرۈش، نادىر ئەسەرلەر بىلەن ئىلھاملاندۇرۇش»تىن ئىبارەت تۆت تۈرلۈك ئاساسىي ۋەزىپىنى چۆرىدەپ، خىزمەتنى قېتىرقىنىپ، ئىجادىي ياخشى ئىشلەش لازىم. پارتكوملارنىڭ بىر تۇتاش رەھبەرلىكىدە، ئۆز رايون، ئۆز تارمىقىنىڭ ئەمەلىيىتىگە بىرلەشتۈرۈپ، مەنىۋى مەدەنىيەت قۇرۇلۇشىنىڭ كونكرېت پىلانىنى تۈزۈپ، ئۇنى يولغا قويۇشقا ئەستايىدىل تەشكىللەش لازىم. قۇرۇلۇشقا ئەھمىيەت بېرىش فاكۇلتېتىدا چىڭ تۇرۇپ، كەلگۈسى پىلانىنى يېقىنقى مەزگىللىك ۋەزىپە بىلەن بىرلەشتۈرۈپ، مەنىۋى مەدەنىيەت قۇرۇلۇشىدىكى كادىرلار ۋە ئامما

ئاپتونوم رايونلۇق پارتكوم ئىشخانىسى «6 - ئومۇمىي يىغىنىنىڭ روھىنى ئەستايىدىل يەتكۈزۈش، ئۆگىنىش توغرىسىدا ئۇقتۇرۇش» چىقاردى

(بېشى 1 - بەتتە)

ئاپتونوم رايونىمىزدىكى ھەر دەرىجىلىك پارتكوملارنىڭ ئومۇمىي يىغىنىنىڭ روھىنى ئۆگىنىش، ئىزچىللاشتۇرۇشنى يۈكسەك سىياسىي مەسئۇلىيەتچانلىق ۋە قەتئىي، ئەستايىدىل پوزىتسىيە بىلەن ياخشى تۇتۇپ، پارتىيە ئەزالىرى، كادىرلار ۋە ئاممىنىڭ ئىدىيە، ھەرىكىتىنى ھەقىقىي تۈردە پارتىيە 14 - نۆۋەتلىك مەركىزىي كومىتېتى 6 - ئومۇمىي يىغىنىنىڭ روھى ئاساسىدا بىرلىككە كەلتۈرۈشنى تەلەپ قىلىدۇ.

پارتىيە 14 - نۆۋەتلىك مەركىزىي كومىتېتى 6 - ئومۇمىي يىغىنىنىڭ روھىنى يەتكۈزۈش، ئۆگىنىشتە «قارار» ۋە باش شۇجى جياڭ زېمىننىڭ مۇھىم سۆزىنى ئاساسىي مەزمۇن قىلىش كېرەك. ئومۇمىي يىغىنىنىڭ روھىنى ئۆگىنىشنى دېڭ شياۋپىڭنىڭ جۇڭگوچە سوتسىيالىزم قۇرۇش نەزەرىيىسىنى ئۆگىنىش بىلەن، بولۇپمۇ مەنىۋى مەدەنىيەت قۇرۇلۇشى توغرىسىدىكى ئىدىيىسىنى ئۆگىنىش بىلەن، باش شۇجى جياڭ زېمىننىڭ مەنىۋى مەدەنىيەت قۇرۇلۇشىنى كۈچەيتىش ماددىي مەدەنىيەت بىلەن مەنىۋى مەدەنىيەت قۇرۇلۇشىنىڭ مۇناسىۋىتىنى توغرا تونۇپ، «ئىككى قولدا تۇتۇش، ئىككىلا قول قاتتىق بولۇش» ستراتېگىيىلىك فاڭجېنىنى ئوبدان چۈشىنىش ۋە ياخشى ئىگىلەش كېرەك؛ 2) مەنىۋى مەدەنىيەت قۇرۇلۇشىنىڭ ۋەزىيىتىنى توغرا تونۇپ؛ سوتسىيالىستىك بازار ئىگىلىكى بەرپا قىلىنىۋاتقان، ئىسلاھ ئېچىۋېتىلگەن شارائىتتا، مەنىۋى مەدەنىيەت قۇرۇلۇشىنىڭ ئۇزاق مۇددەتلىكلىكى، مۇشكۈللۈكى، مۇرەككەپلىكىنى، سوتسىيالىستىك مەنىۋى مەدەنىيەتنى قانداق بەرپا قىلىش لازىملىقىنى تولۇق تونۇپ، سوتسىيالىستىك مەنىۋى مەدەنىيەت قۇرۇلۇشىنى ياخشىلاشقا بولغان ئىشەنچ ۋە مەسئۇلىيەتچانلىقنى كۈچەيتىش كېرەك؛ 3) بۇنىڭدىن كېيىنكى 15 يىلدىكى ئېلىمىزنىڭ سوتسىيالىستىك مەنىۋى مەدەنىيەت قۇرۇلۇشىنىڭ يېتەكچى ئىدىيىسى، كۆرەش نىشانىنى توغرا تونۇپ، بۇنىڭدىن كېيىنكى بەش يىلدىكى خىزمەتلەرنىڭ مۇھىم نۇقتىسىنى تۇرمۇش سۈپىتىنى، شەھەر، يېزا مەدەنىيىتىنىڭ سەۋىيىسىنى كۆرۈنەرلىك ئۆستۈرۈش، ماددىي مەدەنىيەتنى تېخىمۇ ياخشىلاش بىلەن بىللە، مەنىۋى مەدەنىيەتنى تېخىمۇ كۆرۈنەرلىك ئورۇنغا قويۇپ، تىرىشىپ ئاپتونوم رايونىمىزنىڭ مەنىۋى مەدەنىيەت قۇرۇلۇشىنى يېڭى سەۋىيىگە كۆتۈرۈش كېرەك.

پارتىيە 14 - نۆۋەتلىك مەركىزىي كومىتېتى 6- ئومۇمىي يىغىنىنىڭ روھىنى يەتكۈزۈش، ئۆگىنىشتە نەزەرىيىنى ئەمەلىيەتكە بىرلەشتۈرۈشتەك ئېسىل ئۆگىنىش ئىستىلىنى جارى قىلدۇرۇپ، ئاپتونوم رايونىمىزنىڭ ئەمەلىيىتىگە زىچ بىرلەشتۈرۈپ، نۆۋەتتە ھەر مىللەت كادىرلار ۋە ئامما كۆڭۈل بۆلۈۋاتقان مەسىلىلەرنى مۇزاكىرە قىلىپ ۋە ھەل قىلىپ، سوتسىيالىستىك مەنىۋى مەدەنىيەت قۇرۇلۇشىنى كۈچەيتىشنى ھەقىقىي ئەمەلىيلەشتۈرۈش لازىم. كۆپچىلىكنى ئومۇمىي يىغىنىنىڭ روھىنى يەتكۈزۈش ۋە ئىزچىللاشتۇرۇش ئارقىلىق ئىلھاملاندۇرۇپ، ئىشەنچنى كۈچەيتىپ، ئىككى

پارتكوملارنىڭ بىر تۇتاش رەھبەرلىكىدە، ئومۇمىي يىغىننىڭ روھىنى ئەستايىدىل ئۆگىنىپ، مەنىۋى مەدەنىيەت قۇرۇلۇشىنىڭ ستراتېگىيىلىك ئورنىنى توغرا تونۇش، سوتسىيالىستىك مەنىۋى مەدەنىيەت توغرىسىدا چوڭقۇر چۈشەنچە ھاسىل قىلىش - سوتسىيالىستىك جەمئىيەتنىڭ مۇھىم ئالاھىدىلىكى، زامانىۋىلاشتۇرۇش قۇرۇلۇشىنىڭ مۇھىم نىشانى ۋە مۇھىم كاپالىتى؛ مەنىۋى مەدەنىيەت قۇرۇلۇشى ۋەزىيىتىنى توغرا تونۇش، سوتسىيالىستىك بازار ئىگىلىكى راۋاجلاندۇرۇلۇۋاتقان، ئىشىك سىرتقا ئېچىۋېتىلگەن شارائىتتا مەنىۋى مەدەنىيەت قۇرۇلۇشىنى كۈچەيتىشنىڭ تەخىرسىزلىكى ۋە ئۇزاق مۇددەتلىكلىكىنى چوڭقۇر تونۇش، مەنىۋى مەدەنىيەت قۇرۇلۇشىنىڭ ئومۇمىي يېتەكچى ئىدىيىسىنى توغرا تونۇپ، دېڭ شياۋپىڭنىڭ جۇڭگوچە سوتسىيالىزم قۇرۇش نەزەرىيىسىنى چوڭقۇر چۈشىنىش - پارتىيە ۋە دۆلەتنىڭ تۈرلۈك خىزمەتلىرىنىڭ تۈپ قىبلىنەماسى، مەنىۋى مەدەنىيەت قۇرۇلۇشىنى ئۈزلۈكسىز ئىلگىرى سۈرۈشنىڭمۇ تۈپ قىبلىنەماسى؛ ئېلىمىزنىڭ بۇنىڭدىن كېيىنكى 15 يىللىق مەنىۋى مەدەنىيەت قۇرۇلۇشىنىڭ ئاساسىي نىشانىنى توغرا تونۇش، بۇ نىشانغا يېتىش توغرىسىدا چوڭقۇر چۈشەنچە ھاسىل قىلىش مەنىۋى مەدەنىيەت قۇرۇلۇشىدا يېڭى قىياپەت بىلەن 21 - ئەسىرگە كىرىش، ئېلىمىزنىڭ ئىقتىسادىي ۋە ئىجتىمائىي تەرەققىياتىدا ئەسىر ھالقىيدىغان ئۇلۇغۋار پروگراممىنى ئومۇمىيۈزلۈك ئىشقا ئاشۇرۇشتا مۇھىم رول ئوينايدۇ؛ سوتسىيالىستىك ئىدىيە، ئەخلاق قۇرۇلۇشى ۋە مەدەنىيەت قۇرۇلۇشىنىڭ ئاساسىي ۋەزىپىسى، فاڭجېن، پرىنسىپلىرىنى توغرا تونۇپ، پۈتكۈل مىللەتنىڭ ئىدىيە، ئەخلاق ساپاسىنى ئۆستۈرۈش ۋە سوتسىيالىستىك مەدەنىيەت ئىشلىرىنى راۋاجلاندۇرۇش توغرىسىدا چوڭقۇر چۈشەنچە ھاسىل قىلىش ئىقتىسادنى راۋاجلاندۇرۇش، جەمئىيەتنى تەرەققىي قىلدۇرۇش، مىللەتنى گۈللەندۈرۈشتە مۇھىم ئەھمىيەتكە ئىگە؛ پارتىيە رەھبەرلىكىنىڭ مەنىۋى مەدەنىيەت قۇرۇلۇشىدىكى ئاچقۇچلۇق رولىنى توغرا تونۇش، پارتىيە ئەزالىرى ۋە پارتىيىلىك رەھبىرىي كادىرلارنىڭ مۇھىم مەسئۇلىيىتىنى چوڭقۇر چۈشىنىش لازىم.

ئۆگىنىشنى ئىدىيە ئەمەلىيىتى ۋە خىزمەت ئەمەلىيىتىگە زىچ بىرلەشتۈرۈپ، تونۇشنى ئۆستۈرۈپ، ئىدىيىنى بىرلىككە كەلتۈرۈپ، مەنىۋى مەدەنىيەت بەرپا قىلىش ئىشەنچىسى ۋە

قىلىش بويىچە ياخشى كەيپىيات يارىتىش لازىم. پارتىيە گېزىتى، پارتىيە ژۇرنىلى، ئاخبارات ئاگېنتلىقى، رادىئو ئىستانسىسى، تېلېۋىزىيە ئىستانسىسى، نەشرىيات ئىدارىسى، نەزەرىيە تەتقىقات ئورگانلىرى، ئەدەبىيات - سەنئەت ئۆمەكلىرىنىڭ مۇھىم رولىنى جارى قىلدۇرۇشقا ئەھمىيەت بېرىپ، خىلمۇ خىل شەكىللەرنى قوللىنىپ، تەشۋىقاتتا بىرىكمە كۈچ ھاسىل قىلىپ، 6 - ئومۇمىي يىغىننىڭ روھىنى كادىرلار ۋە ئاممىغا ۋاقتىدا، توغرا، كەڭ دائىرىدە يەتكۈزۈش لازىم.

ئاخبارات ئورۇنلىرى ئىسلاھات، ئېچىۋېتىش، ئىقتىسادىي قۇرۇلۇش توغرىسىدىكى تەشۋىقاتنى ياخشى ئىشلەشتە چىڭ تۇرۇش بىلەن بىر ۋاقىتتا، 6 - ئومۇمىي يىغىننىڭ روھىنى تەشۋىق قىلىشنى ھەقىقىي كۈچەيتىشى لازىم. قايىل قىلىش كۈچىگە ئىگە بىر تۈركۈم ماقالىلەرنى يېزىشقا ئەستايىدىل ئۇيۇشتۇرۇپ، ئاممىنىڭ ئومۇمىي يىغىن روھىنى ئومۇمىيۈزلۈك، توغرا چۈشىنىشىگە ياردەم بېرىش لازىم. جايلار، تارماقلارنىڭ 6 - ئومۇمىي يىغىن روھىنى ئىزچىللاشتۇرۇش، مەنىۋى مەدەنىيەت قۇرۇلۇشىنى كۈچەيتىش پىلانى ۋە تەدبىر، چارىلىرىنى ۋاقتىدا خەۋەر قىلىش لازىم. كۈچ ئۇيۇشتۇرۇپ ئاساسىي قاتلامغا چوڭقۇر چۆكۈپ، جايلارنىڭ دېڭ شياۋپىڭنىڭ جۇڭگوچە سوتسىيالىزم قۇرۇش نەزەرىيىسىنى چوڭقۇر ئۆگىنىش، ۋەتەنپەرۋەرلىك، كوللېكتىپىزملىق، سوتسىيالىزم روھى ۋە جاپا - مۇشەققەتكە چىداپ ئىگىلىك يارىتىش روھىنى جارى قىلدۇرۇش، ئىجتىمائىي ئەخلاق، كەسىپ ئەخلاقى، ئائىلە ئەخلاقى قۇرۇلۇشىنى كۈچەيتىش، مەدەنىيەتلىك شەھەر، مەدەنىيەتلىك كەنت - بازار، مەدەنىيەتلىك ساھە بەرپا قىلىش قاتارلىق ئاممىۋى خاراكتېرلىك مەنىۋى مەدەنىيەت بەرپا قىلىش پائالىيىتىنى قانات يايدۇرۇش ئەھۋالى ۋە تەجرىبىلىرىنى ياخشى خەۋەر قىلىش لازىم. مۇھىم ئىلغار تىپلارنى خەۋەر قىلىشنى داۋاملىق ياخشى تۇتۇپ، كىشىلەرنى توغرا دۇنيا قاراش، كىشىلىك تۇرمۇش قارىشى، قىممەت قارىشى تۇرغۇزۇشقا يېتەكلەپ، پۈتۈن جەمئىيەتتە ئىلغارلارنى ئىززەتلەيدىغان، ئىلغارلاردىن ئۆگىنىدىغان، توغرا كەيپىياتنى قوللاپ، ناتوغرا كەيپىياتقا قارشى تۇرىدىغان ئىجتىمائىي كەيپىيات يارىتىش لازىم.

مەدەنىيەت قۇرۇلۇشىدىكى كادىرلار ۋە ئامما ئومۇمىيۈزلۈك كۆڭۈل بۆلۈۋاتقان مۇھىم مەسىلىلەرنى بوشاشتۇرماي چىڭ تۇتۇپ، ئەمەلىي ئۈنۈم ھاسىل قىلىش، شەكىلۋازلىقتىن ساقلىنىش لازىم. سىياسىدا كۈچلۈك، كەسپتە مۇكەممەل، ئىستىلدا توغرا بولۇش تەلىپى بويىچە، تەشۋىقات-ئىدىيە خىزمىتى قوشۇنى قۇرۇلۇشىنى داۋاملىق ئومۇمىيۈزلۈك كۈچەيتىپ، قوشۇن ساپاسىنى يەنىمۇ ئۆستۈرۈش لازىم. ئالاقىدار تەرەپلەر بىلەن بىرلىكتە گوۋۇيۈەننىڭ «مەدەنىيەت، ئىقتىسادقا دائىر سىياسەتلەرنى يەنىمۇ مۇكەممەللەشتۈرۈشكە دائىر بىر قانچە بەلگىلىمە»نى ئەمەلىيلەشتۈرۈشنى چىڭ تۇتۇش لازىم. ئىدىيىنى ئازاد قىلىش، ھەقىقەتنى ئەمەلىيەتتىن ئىزدەش، ئەمەلىيەتنى، ھەقىقەتنى سىناشنىڭ بىردىنبىر ئۆلچىمى قىلىشتا چىڭ تۇرۇپ، ئەمەلىيەتكە چوڭقۇر چۆكۈپ، تەكشۈرۈپ تەتقىق قىلىپ، يېڭى تەجرىبىلەرنى يەكۈنلەپ، يېڭى چارىلەر ئۈستىدە ئىزدىنىپ، خىزمەت سەۋىيىسىنى ئۆستۈرۈپ، يېڭى ۋەزىيەتتە مەنىۋى مەدەنىيەت قۇرۇلۇشى ۋە تەشۋىقات-ئىدىيە خىزمىتىدە يېڭى ۋەزىيەت يارىتىش لازىم.

«ئوقتۇرۇش»تا تەكىتلەپ مۇنداق دېيىلدى: ئومۇمىي يىغىن كېلەر يىلى پارتىيىنىڭ مەملىكەتلىك 15 - قۇرۇلتىيىنى ئېچىشنى قارار قىلدى. بۇ قېتىمقى قۇرۇلتاي پارتىيىمىز پۈتۈن مەملىكەتتىكى ھەر مىللەت خەلقىنى يېتەكلەپ، جۇڭگوچە سوتسىيالىزم قۇرۇشتىن ئىبارەت ئۇلۇغ ئىشنى يېڭى ئەسىرگە ئومۇمىيۈزلۈك ئېلىپ كىرىدىغان تارىخىي خاراكتېرلىك قۇرۇلتاي بولىدۇ. ھەر دەرىجىلىك پارتكوملارنىڭ تەشۋىقات تارماقلىرى پارتىيىنىڭ ئاساسىي نەزەرىيىسى، ئاساسىي لۇشيەنى ۋە ئاساسىي فاڭجېنىدا چىڭ تۇرۇپ، ئىقتىسادىي قۇرۇلۇشنى زىچ چۆرىدەپ، پۈتۈن پارتىيە خىزمىتى ئومۇملۇقى ئۈچۈن خىزمەت قىلىپ، توغرا جامائەت پىكرى يۆنىلىشىنى چىڭ ئىگىلەپ، تەشۋىقات، ئىدىيە خىزمىتىنى تىرىشىپ ياخشى ئىشلەپ، پارتىيىنىڭ 15 - قۇرۇلتىيىنى ئېچىش ئۈچۈن ياخشى كەيپىيات يارىتىشى لازىم.

بىز چوقۇم يولداش جياڭ زېمىن يادرولۇقىدىكى پارتىيىنىڭ مەركىزىي كومىتېتىنىڭ رەھبەرلىكىدە، جۇڭگوچە سوتسىيالىزم قۇرۇش ئۇلۇغ بايرىقىنى ئېگىز كۆتۈرۈپ، بىر نىيەتتە ئىتتىپاقلىشىپ، يول ئېچىپ ئىلگىرىلەپ، پارتىيىنىڭ مەملىكەتلىك 15- قۇرۇلتىيىنىڭ غەلىبىلىك ئېچىلىشىنى ئەلا نەتىجىلىرىمىز بىلەن كۈتۈۋېلىشىمىز لازىم.

مەنىۋى مەدەنىيەت قۇرۇلۇشىنى كۈچەيتىش توغرىسىدىكى بىر قاتار مۇھىم يوليورۇقلىرىنى ئۆگىنىش بىلەن بىرلەشتۈرۈپ، ئۇنىڭ روھىي - ماھىيىتىنى ئوبدان ئىگىلەش لازىم. يەتكۈزۈش، ئۆگىنىشتە ھەر دەرىجىلىك كادىرلارنى مۇھىم نۇقتا قىلىش، ھەر دەرىجىلىك پارتكوملار مەركىزىي ئۆگىنىش گۇرۇپپىسى ۋە ناھىيە-باشقارما دەرىجىلىكتىن يۇقىرى كادىرلارنىڭ نۆۋەت بىلەن نەزەرىيە ئۆگىنىش كۇرسلىرىدا ئومۇمىي يىغىننىڭ روھىنى ئۆگىنىشنى مۇھىم مەزمۇن قىلىش كېرەك.

پارتىيە 14 - نۆۋەتلىك مەركىزىي كومىتېتى 6 - ئومۇمىي يىغىننىڭ روھىنى يەتكۈزۈش، ئۆگىنىشتە مۇنداق بىرنەچچە مەسىلىنى ئىگىلەش كېرەك: 1) سوتسىيالىستىك مەنىۋى مەدەنىيەت قۇرۇلۇشىنىڭ پۈتكۈل ئىسلاھات، ئېچىۋېتىش ۋە سوتسىيالىستىك زامانىۋىلاشتۇرۇش قۇرۇلۇشىدىكى ئورنى ۋە رولىنى،

يىلدىكى خىزمەتلەرنىڭ مۇھىم نۇقتىسىنى ئايدىڭلاشتۇرۇۋېلىش لازىم؛ 4) ئىدىيە، ئەخلاق قۇرۇلۇشى، مەدەنىيەت قۇرۇلۇشىنىڭ ئاساسىي ۋەزىپىلىرى ۋە تەلەپلىرىنى توغرا تونۇپ، ئىدىيە، ئەخلاق، مەدەنىيەت قۇرۇلۇشىنى ياخشى تۇتۇش جەھەتتىكى سىياسىي مەسئۇلىيەتچانلىقنى كۈچەيتىش كېرەك؛ 5) ھەر دەرىجىلىك پارتكوملارنىڭ مەنىۋى مەدەنىيەت قۇرۇلۇشىغا بولغان رەھبەرلىك مەسئۇلىيىتىنى توغرا تونۇپ، مەنىۋى مەدەنىيەت قۇرۇلۇشىغا بولغان رەھبەرلىكنى ھەقىقىي كۈچەيتىش كېرەك. ئۆگىنىش ئارقىلىق جۇڭگوچە سوتسىيالىزم قۇرۇش ئورتاق غايىسىنى مۇستەھكەم تۇرغۇزۇش، پارتىيىنىڭ ئاساسىي لۇشيەنىدە تەۋرەنمەي چىڭ تۇرۇش ئېتىقادىنى مۇستەھكەم تۇرغۇزۇش، پۇقرالارنىڭ ساپاسىنى، ئىجتىمائىي مەدەنىيەت

ئىلھاملاندۇرۇپ، ئىشەنچنى كۈچەيتىپ، ئىككى مەدەنىيەت قۇرۇلۇشىنى ماسلاشتۇرۇپ راۋاجلاندۇرۇش كېرەك. ئاپتونوم رايونلۇق پارتكوم ئاپتونوم رايونىمىزدىكى ھەر دەرىجىلىك پارتىيە تەشكىلاتلىرى، پارتىيە ئەزالىرى، كادىرلار ۋە ئاممىنى يولداش جياڭ زېمىن يادرولۇقىدىكى پارتىيە مەركىزىي كومىتېتىنىڭ ئەتراپىغا زىچ ئۇيۇشۇپ، دېڭ شياۋپىڭنىڭ جۇڭگوچە سوتسىيالىزم قۇرۇش نەزەرىيىسى ۋە پارتىيىنىڭ ئاساسىي لۇشيەنىنىڭ يېتەكچىلىكىدە، روھنى ئۇرغۇتۇپ، خىزمەتلەرنى پۇختا ئىشلەپ، تىرىشىپ ئاپتونوم رايونىمىزنىڭ مەنىۋى مەدەنىيەت قۇرۇلۇشىدا يېڭى ۋەزىيەت يارىتىشقا، پارتىيىنىڭ 15 - قۇرۇلتىيىنىڭ غەلىبىلىك ئېچىلىشىنى ئەلا نەتىجىلەر بىلەن كۈتۈۋېلىشقا چاقىردى.

(بېشى 1 - بەتتە)

ئاقسۇ ۋىلايىتىنىڭ ناھىيە، شەھەرلىرىگە بېرىپ، 180 مەيدان ئويۇن قويۇپ ئاممىنىڭ ئالقىشىغا ئېرىشتى ھەم 248 مىڭ يۈەن كىرىم قىلدى.

ناھىيىلىك مەدەنىيەت يۇرتى ئاممىنىڭ مەنىۋى تۇرمۇشىنى بېيىتتى. ناھىيىلىك مەدەنىيەت يۇرتى مۇقامچىلار جەمئىيىتىنىڭ رولىنى جارى قىلدۇرۇپ، بۇلتۇردىن بۇيان 18 قېتىم چوڭ كۆلەمدىكى مۇقام، مەشرەپ، 300 قېتىم ناخشا - ئۇسسۇل پائالىيىتى ئۇيۇشتۇردى، كۆرگۈچىلەر 34 مىڭ 500 ئادەم (قېتىم)غا يەتتى.18 قارار ھۆسن خەت، ئۇسسۇل، مۇزىكا، رەسىم سىزىش كۇرسى ئېچىپ، 516 نەپەر ھەۋەسكارنى تەربىيىلىدى. 11 قېتىم ھۆسن خەت، فوتو سۈرەت رەسىم كۆرگەزمىسى ئۇيۇشتۇرۇپ ناھىيىدىكى ئاپتورلارنىڭ 1800 پارچىدىن كۆپرەك ئەسىرىنى كۆرگەزمە قىلدى. كۆرگۈچىلەر 150 مىڭ ئادەم (قېتىم)غا يەتتى.

يېزا - بازارلىق مەدەنىيەت پونكىتلىرى پەن، مەدەنىيەت بىلىملىرى تونۇشتۇرۇلغان، مەزمۇنى ساغلام كىتابلارنى كۆپلەپ كىرگۈزۈپ، ئارىيەت ئېلىپ ئوقۇيدىغان كىتابنى 14 مىڭ پارچىدىن كۆپرەككە يەتكۈزدى، مەدەنىيەت پونكىتلىرىغا كېلىپ كىتاب، گېزىت - ژۇرنال كۆرگۈچىلەر ئوتتۇرا ھېساب بىلەن كۈنىگە 1000 كىشىدىن ئاشتى. خەلق سەنئەتچىلىرىدىن 165 كىشىنىڭ ئارخىپىنى تۇرغۇزدى. يېزا - بازارلىق مەدەنىيەت پونكىتلىرى يەنە ئۈچ يىلدىن بۇيان 1500 قېتىمدىن كۆپرەك توپ مۇسابىقىسى، ئوغلاق تارتىشىش، ئات بەيگىسى، چېلىشىش پائالىيەتلىرىنى ئۇيۇشتۇرۇپ، دېھقان، چارۋىچىلارنىڭ مەنىۋى تۇرمۇشىنى بېيىتتى.

ناھىيىلىك كۇتۇپخانا ئاممىنىڭ كىتاب، گېزىت - ژۇرنال كۆرۈشكە قولايلىق يارىتىپ بەردى. بۇ كۇتۇپخانا كىتاب جۇغلانمىسىنى 65 مىڭ 560 پارچىغا يەتكۈزۈپ،كىتابلارنى كاتولوگ بويىچە رەتلىك باشقۇرۇپ، 345 نەپەر كىشىگە كىتاب ئارىيەت ئېلىش كىنىشكىسى تارقىتىپ بەردى. ۋاقىتلىق كىتاب ئارىيەت ئالغۇچىلارنى 13 مىڭ كىشىگە يەتكۈزدى. يىلىغا 400 يۈەن قىممىتىدە گېزىت- ژۇرنالغا مۇشتىرى بولۇپ، ئاممىنىڭ گېزىت - ژۇرنال كۆرۈپ ئىلىم- پەن ئىگىلىشىگە شارائىت يارىتىپ بەردى.

ناھىيىلىك كىنو فىلىم شىركىتى كىنو قويۇشنى ئاساسىي قاتلاملارغا يۈزلەندۈردى. ناھىيىلىك كىنو فىلىم شىركىتى توققۇز يېزا-بازاردىكى 88 كىنو قويۇش توچكىسى، 19 ئورۇندىكى بېلەت سېتىپ كىنو قويۇش ئورنى، يېزا - بازاردىكى كىنو ئەترەتلىرىنى ياخشى باشقۇردى، بۇلتۇر يېزا - قىشلاقلاردا 420 مەيدان كىنو قويۇپ، دېھقان، چارۋىچىلارنى ۋاقتى - ۋاقتىدا كىنو كۆرۈش پۇرسىتىگە ئىگە قىلدى ۋە ئۇنىڭدىن 234 مىڭ يۈەن كىرىم قىلدى. ناھىيىلىك كىنو - تىياتىرخانا 870 مەيدان كىنو قويۇپ، يىلىغا 182 مىڭ يۈەن كىرىم قىلدى.

- مەدەنىيەت يادىكارلىقلىرىنىڭ رولىنى جارى قىلدۇردى. گوما ناھىيىسىدە ئاپتونوم رايون دەرىجىلىك قوغدىلىدىغان مەدەنىيەت يادىكارلىقلىرى نۇقتىسىدىن ئىككىسى، ناھىيە دەرىجىلىك نۇقتىدىن توققۇزى، مەدەنىيەت يادىكارلىقلىرى ئىزىدىن 37 سى بار. ناھىيىلىك مەدەنىيەت ئىدارىسى مەسئۇلىيەتنى شەخسلەرگىچە ئەمەلىيلەشتۈرۈپ ۋە مەدەنىيەت يادىكارلىقلىرىنى ئوبدان قوغداپ، كۆپلىگەن ساياھەتچىنى كۈتۈۋالدى. شۇڭا بۇ ناھىيە 1994- يىلى ۋىلايەت بويىچە مەدەنىيەت يادىكارلىقلىرىنى قوغداش خىزمىتىدىكى ئىلغار كوللېكتىپ بولۇپ باھالاندى.

- نازارەتچىلىكنى كۈچەيتىپ، مەدەنىيەت بازارلىرىنى ساغلاملاشتۇردى. ناھىيە مەدەنىيەت بازارلىرىنى باشقۇرۇش رەھبەرلىك گۇرۇپپىسى قۇرۇپ تەشۋىق، تەربىيىنى كۈچەيتتى. 18 قارار كۇرس ئېچىپ، ئۈن -سىن بۇيۇملىرى تىجارىتى بىلەن شۇغۇللىنىدىغان، قويىدىغان، كىتاب يايمىسى ئاچقانلارنى مەركەز ۋە ئاپتونوم رايوننىڭ ئالاقىدار بەلگىلىمىلىرىنى ئۆگىنىشكە ئۇيۇشتۇرۇپ، ئۇلارنىڭ قانۇن - تۈزۈمگە رىئايە قىلىش ئاڭلىقلىقىنى ئۆستۈردى. شۇنىڭ بىلەن بىللە مۇناسىۋەتلىك تارماقلاردىن ئادەم ئاجرىتىپ مەدەنىيەت بازارلىرىنى 40 قېتىم قەرەللىك ۋە قەرەلسىز تەكشۈرۈپ، مەزمۇنى ساغلام بولمىغان نەشر بۇيۇملىرىنى مۇسادىرە قىلدى. بۇ ئارقىلىق مەدەنىيەت بازارلىرىنى ساغلاملاشتۇرۇپ، تىنچ، ئىتتىپاق بولغان سىياسىي ۋەزىيەتنى قوغدىدى.

ئۇنىڭ كۆڭلى ئانا زېمىندا

يۇز مۇخبىرىمىز ئابدۇشۈكۈر قاۋۇل

سەئۇدى ئەرەبىستاندا ئولتۇرۇشلۇق جۇڭگولۇق مۇھاجىر ئابلەت هاجمىنىڭ 1 مىليون يۇەندىن ئارتۇق پۇل خەجلەپ ئاتۇش شەھىرىگە بىر ئوتتۇرا مەكتەپ سالدۇرۇپ بەرگەنلىكى توغرىسىدىكى خەۋەر ئاپتونوم رايونىمىزدا ياخشى تەسىر پەيدا قىلغانىدى. شۇڭا ئابلەت هاجمىنىڭ نامى كۆپ كىشىلەرگە تونۇشلۇق بولسىمۇ، ئۇنىڭ قانداق ئادەم ئىكەنلىكى، نېمە ئىش قىلىدىغانلىقىنى بىلمەيدىغانلار كۆپ بولمىسا كېرەك.

ـ ئابلەت هاجم كەپتۇ، ئۇنى زىيارەت قىلغۇڭ بارمۇ؟، ـ دېدى ئابلەت هاجم سالدۇرۇپ بەرگەن ئاتۇش شەھەرلىك 6 - ئوتتۇرا مەكتەپنىڭ مۇئاۋىن مۇدىرى غوپۇرجان ئاۋغۇستىنىڭ بىر يەكشەنبە كۈنى، مەن بۇ تەكلىپنى خوشاللىق بىلەن قوبۇل قىلدىم. بىز شۇ كۈنى ئابلەت هاجمنى ئىزدەپ ئاتۇش شەھەرلىك پارتكومنىڭ مۇئاۋىن شۇجىسى ئابلىز ئۆمەرنىڭ ئۆيىدىن تاپتۇق. ئۇلار مەكتەپ قۇرۇلۇشىنى كۆزدىن كۆچۈرۈپ كېلىپ دەم ئېلىپ ئولتۇرغانىكەن.

ـ بۇ دامخورلۇق بولارمۇ قانداق؟ ـ دېدى ئابلەت هاجم قىزغىن كۆرۈشۈشتىن كېيىن بىزنىڭ كېلىش مەقسىتىمىزنى ئۇقۇپ.

چاچلىرى ئۇچتەك ئاقارغان، چىقىشقاق بۇ بوۋاي بۇ يىل 66 ياشقا كىرگەن بولسىمۇ ئېتىك هەم تىمەندى.

ـ بۇ قېتىممۇ قۇرۇق كەلمىگەنسىز؟ ـ دېدىم مەن ئۇنىڭ ئاغزىنى ئېچىش ئۈچۈن ئۈدۈللا سۆز باشلاپ، بۇ گەپتىن هەممىز كۈلۈشۈپ كەتتۇق.

ـ ئەلۋەتتە، ـ دېدى ئابلەت هاجم پاراڭغا كىرىشىپ، سۆھبىتىمىز ئەنە شۇنداق باشلاندى.

ئابلەت هاجم ئاتۇشنىڭ سۇنتاغ يېزىسىدا تۇغۇلغان. ئۇنىڭ دادىسى يۇسۇپ پالتۇ خەلق سۆيەر، مەرىپەتپەرۋەر كىشى بولۇپ ئۆز ۋاقتىدا ئاتۇشتا باشلانغان ئاقارتىش هەرىكىتىنىڭ سەركەردىلىرىنىڭ بىرى ئىدى. ئۇ 1920 - يىللىرى ئۆزى خراجەت چىقىرىپ سۇنتاغدا «قىزلار مەكتىپى» قۇرۇپ، پېڭچە پەن - ماتارىپىنى ئومۇملاشتۇرۇشقا تۆھپە قوشقان.

ئەلدە تىرىكچىلىك پولىدا نۇرغۇن جاپا - مۇشەققەت، ئىسسىق- سوغۇقلارنى بېشىدىن كۆچۈرگەن. ناۋايخانا، ئاشخانىلاردا نىمكا بولۇپ ئىشلىگەن. ئاخىرى ئۆزىنىڭ تىرىشچانلىقى بىلەن چوڭ سودىگەر بولۇپ پىتىشىپ چىققان. ئۇ ئاھىرىكا، ئەنگلىيە، مىسىر قاتارلىق دۆلەتلەردە سودا قىلغان.

ـ مېنىڭ كۆڭلۈم هەممىلا يەردە ئانا يۇرتتا، ـ دېدى ئۇ پاراڭ ئارىلىقىدا شائىرانە مۇھەببەت تۇيغۇسىنى ئىپادىلەپ، ـ مەيلى نەگە باراي پېكىر - خىيالىم كىندىك قېنىم تۆكۈلگەن مۇشۇ ئانا زېمىندا بولدى. 40 نەچچە يىل شۇنداق ئۆتتۇپ كەتتى. ئاخىرى جۇڭگو كوممۇنىستىك پارتىيىسى ئىسلاھات، ئېچىۋېتىشتىن ئىبارەت ئۇلۇغ سىياسەتنى يولغا قويۇپ، مەندەك مۇھاجىرلارغا ۋەتىنىمگە قايتىپ كېلەلەيدىغان داغدام يول ئېچىپ بەردى.

ئابلەت هاجمنىڭ ئانا ۋەتىنىنى كۆرۈپ كېلىش ئارزۇسى 1987 - يىلى ئەمەلگە ئاشتى. ئۇ ئانا ۋەتىنىدىكى زور ئۆزگىرىش ۋە تەرەققىياتلارنى كۆرۈپ قەلبى ئۇمىدكە تولدى هەمدە ئانا يۇرتى ئۈچۈن بىر ياخشى ئىش قىلىپ بېرىشنى كۆڭلىگە پۈكۈپ 1988- يىلى 1 مىليون يۇەندىن ئارتۇق پۇل چىقىرىپ 2300 كۋادرات مېتر كۆلەمگە ئىگە ئۈچ قەۋەتلىك يۇرۇشلەشكەن بىر مەكتەپ سالدۇرۇپ بەردى، ئىسسىق قورۇنغا سۇ مۇنارى ياسىتىپ بەردى، بۇ ئارقىلىق ئانايۇرتىنىڭ مائارىپ ئىشلىرى ۋە يېزا ئىگىلىكىنىڭ تەرەققىياتىغا تېگىشلىك ياردەم بەردى. ئۇنىڭ بۇ ۋەتەنپەرۋەر روھى يۇرتداشلىرىنى بەكلا سۆيۈندۈردى. ھەتتا ئاپتونوم رايون رەھبەرلىرىمۇ ئابلەت هاجمنى قوبۇل قىلىپ شىنجاڭدىكى هەر مىللەت خەلقىگە ۋەكالىتەن ئۇنىڭغا ئالاهىدە رەھمەت ئېيتتى. ئۇ بۇيىل يەنە ياشىنىپ قالغانلىقىغا قارىماي ئانايۇرتىغا كېلىپ ئۆزى سالدۇرۇپ بەرگەن بۇ مەكتەپنىڭ 300 مېتردىن ئارتۇق قورۇ تېمىنى قويۇرۇش ۋە پۇتبول مەيدانى ياسىتىپ بېرىش ئۈچۈن 46 مىڭ يۈەن ئىئانە قىلدى، سۇنتاغ كەنتىدىكى 550 ئائىلىنىڭ ئىچىدىغان سۇيىنى تۇربىلاشتۇرۇش قۇرۇلۇشى ئۈچۈن 60 مىڭ يۈەن ئىئانە قىلدى ۋە ئائىلە قېينىچىلىقى بىر قەدەر ئېغىر 100 دەك نامرات ئائىلىگە 20 مىڭ يۈەن ياردەم قىلدى.

مەن پارىخسىز ئاخىر لېشىش ئالدىدا ئالىيجاناب پەزىلىتىنى نامايان قىلمۇقانقان بۇ بوۋايدىن:

ـ سىز دۇنيانىڭ كۆپ جايلىرىنى ئايلىنىپسىز، سىزگە ئەڭ گۈزەل كۆرۈنگەن يەر قەيەر؟ ـ دەپ سورىدىم.

ئۇ ئۆزى دەسسەپ تۇرغان بۇ ئانا تۇپراقنى بىگىز بارمىقى بىلەن كۆرسىتىپ تۇرۇپ:

ـ مۇشۇ يەر، ـ دەپ جاۋاب بەردى.

كۆچا ناھىيىلىك پوچتا - تېلېگراف ئىدارىسىنىڭ گېزىت ئايرىغۇچى خادىمى نىياز مۇھەممەت ئۆز كەسپىنى قىزغىن سۆيۈپ ئىشلەپ، ھەر ئايدا 191 مىڭ 357 نۇسخا گېزىتنى خاتاسىز ئايرىپ، مۇشتېرىلارنىڭ قولىغا ۋاقتىدا تېگىشى ئۈچۈن تېگىشلىك كۈچ چىقاردى. بۇنىڭ بىلەن ئۇ كۆپ قېتىم ئىدارە بويىچە «ئىلغار خىزمەتچى» بولۇپ باھالىنىپ مۇكاپاتلاندى.

سۈرەتتە: ئۇ گېزىت ئايرىماقتا.

تۇردى تاھىر فوتوسى

مۇكاپاتلىق ماقالە قوبۇل قىلىش توغرىسىدا ئۇقتۇرۇش

مايتاغ ناھىيەت - خەمىيە سانائىتى باش زاۋۇتى قۇرۇلغانلىقىنىڭ 60 يىللىقىنى تەبرىكلەش، باش زاۋۇتنىڭ 60 يىللىق ئىزدىنىش ۋە تەرەققىيات جەريانىدا قولغا كەلتۈرگەن نەتىجىلىرىنى كۆرەك قىلىش مەقسىتىدە، مايتاغ ناھىيەت - خەمىيە سانائىتى باش زاۋۇتى بىلەن گېزىتىمىزنىڭ ئۇيغۇر مەخسۇس بەتلەر بۆلۈمى بىرلىشىپ «مايتاغ ناھىيەت - خەمىيە سانائىتى باش زاۋۇتى قۇرۇلغانلىقىنىڭ 60 يىللىقىغا بېغىشلانغان ماقالە» سەرلەۋھىلىك مۇكاپاتلىق ماقالە قوبۇل قىلىش پائالىيىتىنى ئېلىپ بارماقچى.

ماقالە قوبۇل قىلىش ۋاقتى 1996 - يىل 10- ئايدىن 1997 - يىلى 3 - ئاينىڭ ئاخىرىغىچە بولىدۇ. قوبۇل قىلىنغان ماقالىلەر مايتاغ ناھىيەت - خەمىيە سانائىتى باش زاۋۇتىنىڭ «ئىككى مەدەنىيەت» قۇرۇلۇشى، بولۇپمۇ مەنىۋى مەدەنىيەت قۇرۇلۇشىنى ئالغا سۈرگەنلىكى ھەققىدىكى ئىلغار تەجرىبىلەر، ئاساسىي قائىدە ئىشچىلار ئۇيۇشمىسى، پارتىيە، ئىنتىپاق ياچېيكلىرىنىڭ ئىسلاھات ئېلىپ بېرىشتىكى نەتىجىلىرى ۋە ئىلغار ئىشچى - خىزمەتچىلەرنىڭ ئىش - پائالىيەتلىرى ئەكس ئەتتۈرۈلگەن بولۇشى، ماقالىلەرنىڭ سۆز، جۈملىلىرى توغرا، تىلى راۋان بولۇشى، ماقالىگە باش زاۋۇت پارتكوم تەشۋىقات بۆلۈمىنىڭ تامغىسى بېسىلغان بولۇشى كېرەك.

ماقالىلەر خەۋەر، تەپسىلىي خەۋەر، زىيارەت خاتىرىسى، تەكشۈرۈش دوكلاتى، ئەدەبىي ئاخبارات ۋە سۈرەتلىك خەۋەر قاتارلىق ژانىرلاردا بولسا بولىدۇ، ماقالىلەرنىڭ باش تەرىپى ۋە كونۇپىرقا «مايتاغ ناھىيەت - خەمىيە سانائىتى باش زاۋۇتى قۇرۇلغانلىقىنىڭ 60 يىللىقىغا بېغىشلانغان ماقالە» دەپ ئەسكەرتىپ قويۇلۇشى كېرەك. ماقالە «شىنجاڭ گېزىتى» ئۇيغۇر مەخسۇس بەتلەر بۆلۈمى مەدەنىيەت- مائارىپ گۇرۇپپىسىغا ئەۋەتىلسە بولىدۇ.

ماقالە قوبۇل قىلىش پائالىيىتى ئاخىرلاشقاندا ئىككى تەرەپ بىرلىشىپ، باھالاش گۇرۇپپىسى تەشكىل قىلىپ، ماقالىلەرنى ئۈچ دەرىجىگە ئايرىپ باھالايدۇ. نەتىجىگە ئېرىشكەن ئەسەر ئاپتورلىرىغا گۇۋاھنامە ۋە مۇكاپات بېرىلىدۇ.

پوچتا نومۇرى: 830051
مايتاغ ناھىيەت - خەمىيە سانائىتى باش زاۋۇتى
«شىنجاڭ گېزىتى» ئۇيغۇر مەخسۇس بەتلەر بۆلۈمى

قىزىلسۇ ئوبلاستلىق خەلق دوختۇرخانىسى ئاز سانلىق مىللەت كەسىپ - تېخنىكا خادىملىرىنى تەربىيىلەشكە ئەھمىيەت بەردى

ئالاهىدە تەكلىپ قىلىنغان مۇخبىرىمىز **تۇرغۇن ئوبۇل** خەۋەر قىلدىۋ: قىزىلسۇ قىرغىز ئاپتونوم ئوبلاستلىق خەلق دوختۇرخانىسى ئاز سانلىق مىللەت كەسىپ - تېخنىكا خادىملىرىنى تەربىيىلەپ يېتىشتۈرۈشكە ئەھمىيەت بېرىپ، ئۇلارنىڭ تايانچلىق رولىنى تولۇق جارى قىلدۇرماقتا.

دوختۇرخانا رەھبەرلىكى بۇ دوختۇرخانىدا داۋالىنىدىغان ئاغرىقلارنىڭ مۇتلەق كۆپ سانىدىكىسىنىڭ ئاز سانلىق مىللەتلەردىن ئىكەنلىكى ۋە دوختۇر- سىستېرالار ئارىسىدا ئاز سانلىق مىللەتلەردىن بولغانلار كۆپ بولۇشىدەك ئالاھىدىلىككە ئاساسەن، ئاز سانلىق مىللەت كەسىپ - تېخنىكا خادىمى 12 نەپەر بولۇپ، بىلىم ئاشۇرۇشقا ئەۋەتىلگەن ئومۇمىي خادىمنىڭ % 52 پىرسەنتىنى ئىگىلىدى. دوختۇرخانا بويىچە ئورۇندالغان پەن تەتقىقات تۈرى ئۈچ بولۇپ، بۇنىڭ ئىككىسىنى ئاز سانلىق مىللەت كەسىپ - تېخنىكا خادىمى ئورۇندىغان. ئاز سانلىق مىللەت كەسىپ - تېخنىكا خادىملىرىنىڭ مەملىكەتلىك پەن - تېخنىكا ئورۇنلىرى تەرىپىدىن باھالانغان ئىلمىي ماقالىسى بەش پارچە، ئاپتونوم رايونلۇق پەن- تېخنىكا ئورۇنلىرى تەرىپىدىن باھالانغان ئىلمىي ماقالىسى سەككىز پارچە بولۇپ، دوختۇرخانا بويىچە باھالانغان ئومۇمىي ئىلمىي ماقالىنىڭ % 57.4 نى ئىگىلىدى. بۇ دوختۇرخانىدا باشقارما دەرىجىلىك كادىرلاردىن ئالتە نەپەر، بۆلۈم دەرىجىلىك كادىرلاردىن 45 نەپەر بار بولۇپ، ئۇلارنىڭ ئىچىدە ئاز سانلىق مىللەت كادىرلىرى ئايرىم - ئايرىم ھالدا % 50، % 52 نى ئىگىلىدى. ئۇلار كۆپ سانلىقنى بۆلۈملەرنىڭ ئاساسلىق مەسئۇللۇقىنى ئۈستىگە ئېلىپ كېسەل كۆرۈش، داۋالاشنىڭ 1 - سىپىدە تايانچلىق رول ئوينىماقتا. قىرغىز دوختۇر ئامانتور كۆز كېسەللىكلىرىدە، ئۇيغۇر دوختۇر دىلشات مېڭە ئوپېراتسىيەسىدە شىنجاڭ بويىچە كۆزگە كۆرۈنگەن دوختۇرلاردىن بولۇپ قالدى. يەنە بىر قىسىم ئاز سانلىق مىللەت دوختۇرلىرى

مائارىپنى ئومۇملاشتۇرۇشقا تۆھپە قوشقان. ئەپسۇسكى، جاللات شىڭ شىسەي ئۇنى زۇلۇم زىندانىغا تاشلاپ ۋەھشىيانە قىيناپ ئۆلتۈرۈۋەتكەن. ئەمدىلا تولۇقسىز ئوتتۇرا مەكتەپنى پۈتتۈرۈپ دادىسىدىن 15 يېشىدا يېتىم قالغان ئابلەت يۈسۈپ 1947 ـ يىلى تاغىسى مۇھەممەت ھاجىمنى پانا تارتىپ سەئۇدى ئەرەبىستانىغا چىقىپ كەتكەنىكەن. «ھەممە يەردە قازاننىڭ قۇلىقى تۆت» دېگەندەك ۋەتىنىدىن ئايرىلغان ئابلەت يۈسۈپ بۇ ئۆزگە

غۇلجا ناھىيىسىدىكى ئۇنيار يېزىلىق ئۇيغۇر ئوتتۇرا مەكتىپىنىڭ 1 ـ دەرىجىلىك بىئولوگىيە ئوقۇتقۇچىسى، لابورانت ئىبراھىم ياقۇپ خىزمەتكە قاتناشقان 19 يىلدىن بۇيان بارلىق زېھنى كۈچىنى ئەۋلادلارنى تەربىيىلەشكە سەرپ قىلدى. بۇ جەرياندا ئۇ كۆرسەتمىلىك، تەجرىبىلىك دەرس ئۆتۈشتە ئوقۇتقۇچىلارغا ئىزچىل ئۈلگە بولدى، بىر نەچچە قېتىم مەكتەپ ۋە يېزا تەرىپىدىن «تەجرىبىلىك دەرس ئۆتۈش ئۈلگىسى»، «ئۈلگىلىك لابورانت» بولۇپ تەقدىرلەندى. ئۇ يېتەكچىلىك قىلىۋاتقان مەكتەپ تەجرىبىخانىسى ئىلى ۋىلايىتى بويىچە 2 ـ دەرىجىلىك لاياقەتلىك تەجرىبىخانا ئۆلچىمىگە يەتتى.

سۈرەتتە: ئۇ ئوقۇغۇچىلارغا قۇش ئەۋرىشكىلىرىنى چۈشەندۈرمەكتە.

ئابدۇۋەلى ئەھمىدى فوتوسى

بولۇشتەك ئالاھىدىلىككە ئاساسەن، ئاز سانلىق مىللەت كەسىپ ـ تېخنىكا خادىملىرىغا بولغان تەربىيىلەش، يېتىشتۈرۈش خىزمىتىنى چىڭ تۇتۇپ، ئۇلارنى ئۆزلۈكىدىن ئۆگىنىشكە تەشەببۇس قىلىش، ئىش ئورنىدا تەربىيىلەش ۋە بىلىم ئاشۇرۇشقا ئەۋەتىش قاتارلىق ئۇسۇللار ئارقىلىق ئۇلارنىڭ كەسپىي ساپاسىنى ئۆستۈردى. ئۇلارغا قارىتا سىياسىي جەھەتتە پارتىيە، ئىتتىپاق تەشكىلىگە قوبۇل قىلىش ھەم ھەر دەرىجىلىك رەھبەرلىك بەنزىلىرىگە ۋەزىپىگە قويۇش سالمىقىنى ئاشۇرۇش؛ كەسپىي جەھەتتە ئىقتىدارى، تۆھپىسى ۋە ئىمتىھان نەتىجىسىگە قاراپ ۋاقتىدا ئۇنۋان بېرىپ، كەسپىي ئالاھىدىلىكىنى جارى قىلدۇرۇش؛ تۇرمۇش جەھەتتە مائاش، مۇكاپات، پاراۋانلىق ۋە ئولتۇراق ئۆي قاتارلىق تەمىناتلىرىغا ئېتىبار بېرىش ئارقىلىق ئۇلارنىڭ ئاكتىپلىقىنى قوزغىدى. نەتىجىدە، بۇ دوختۇرخانىدىكى ئاز سانلىق مىللەت كەسىپ ـ تېخنىكا خادىملىرىنىڭ سانى كۆپىيىپلا قالماستىن، ساپاسىمۇ زور دەرىجىدە ئۆستى. ھازىر بۇ دوختۇرخانىدىكى ئاز سانلىق مىللەت كەسىپ ـ تېخنىكا خادىمى 239 نەپەر، بۇنىڭ ئىچىدە ئالىي دەرىجىلىك ئۇنۋان ئالغانلار 20 نەپەر، ئوتتۇرا دەرىجىلىك ئۇنۋان ئالغانلار 50 نەپەر، تۆۋەن دەرىجىلىك ئۇنۋان ئالغانلار 169 نەپەر بولۇپ، دوختۇرخانىدىكى ئومۇمىي كەسىپ ـ تېخنىكا خادىم ئىچىدە ئايرىم ـ ئايرىم ھالدا % 61.1، % 74، % 61، % 60 نى ئىگىلىدى، پەقەت 1995 ـ يىلىلا يۇقىرى دەرىجىلىك دوختۇرخانىلارغا بىلىم ئاشۇرۇشقا ئەۋەتىلگەن ئاز سانلىق

بويىچە باھالانغان ئومۇمىي ئىلمىي ماقالىنىڭ % 22، % 53.3 نى ئىگىلىدى. ئاز سانلىق مىللەت كەسىپ ـ تېخنىكا خادىملىرى ئىچىدە مەملىكەت دەرىجىلىك ئىلغار شەخس بولغانلار تۆت نەپەر، ئاپتونوم رايون دەرىجىلىك ئىلغار شەخس بولغانلار 15 نەپەر، ئوبلاست دەرىجىلىك ئىلغار شەخس بولغانلار 31 نەپەر بولۇپ، دوختۇرخانىدىكى ئىلغار شەخسلەرنىڭ نىسبىتىدە ئايرىم ـ ئايرىم ھالدا % 66.7، % 52،

بىر قىسىم ئاز سانلىق مىللەت دوختۇرلىرى ئىچكى كېسەللىكلەر، تاشقى كېسەللىكلەر، يۈرەك ـ قان تومۇر كېسەللىكلىرى ۋە ئاياللار كېسەللىكلىرى بويىچە مۇرەككەپ، قىيىن كېسەللەرگە توغرا دىئاگنوز قويۇپ، كېسەللەرنىڭ ساقىيىش ۋە ياخشىلىنىش نىسبىتىنى % 96.6 كە يەتكۈزۈپ، باشقۇرغۇچى كەسپىي ئورۇنلارنىڭ بىردەك ئېتىراپ قىلىشىغا، جەمئىيەتنىڭ يۈكسەك ھۆرمىتىگە ئېرىشتى.

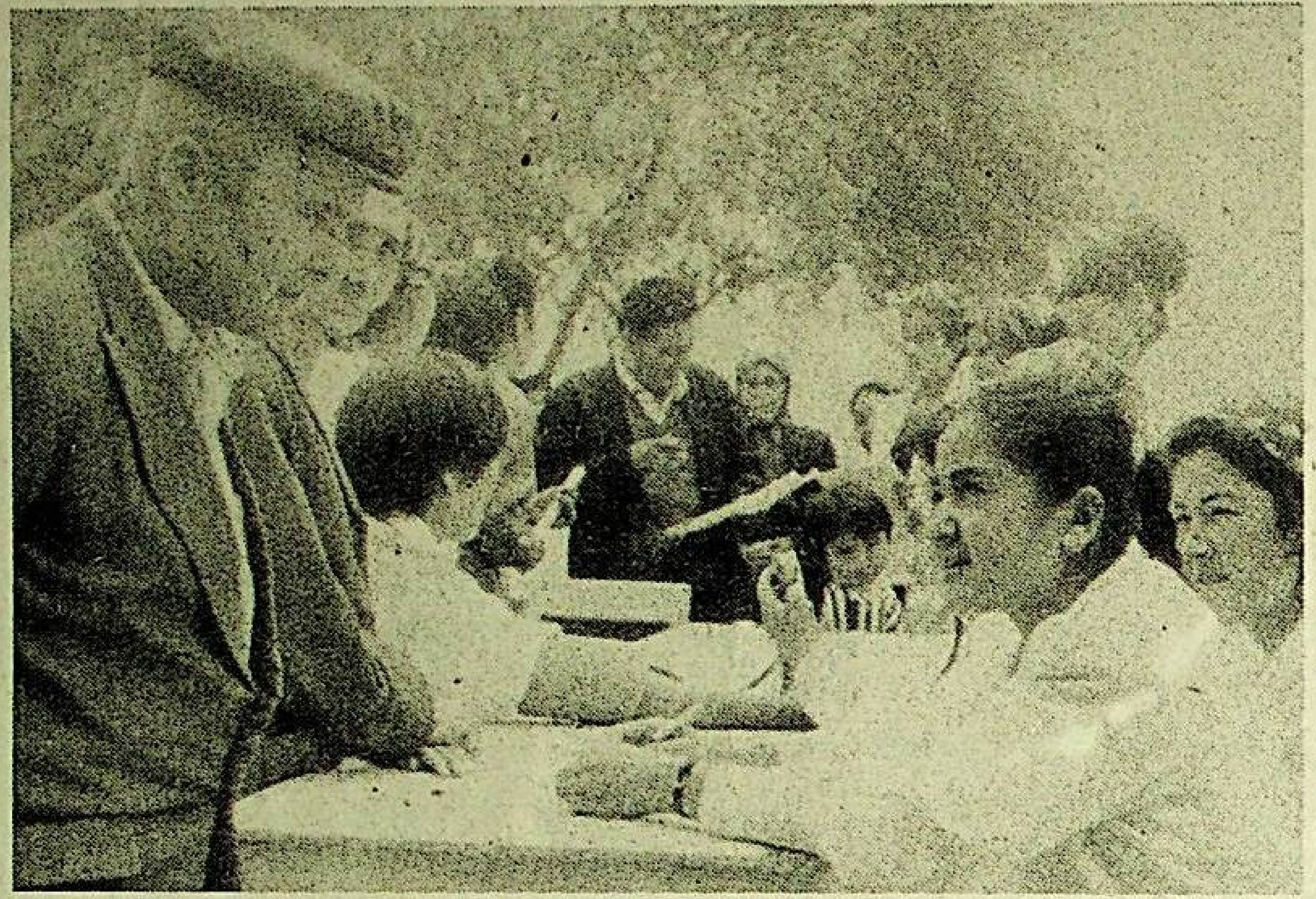

خوتەن ۋىلايىتى، خوتەن شەھىرى، خوتەن ناھىيىسىدىكى 20 دىن ئارتۇق ئىدارە ـ ئورۇندىكى ئايال خىزمەتچىلەر ئۆتكەن ئاينىڭ باشلىرىدا كوچىلارغا چىقىپ ئۆز كەسپى بويىچە خالىسانە مۇلازىمەتلىق قىلىپ «ئانا ـ بالىلارنىڭ قانۇنىي ھوقۇق ـ مەنپەئىتىنى كاپالەتلەندۈرۈش قانۇنى»، شىنجاڭ ئۇيغۇر ئاپتونوم رايونىنىڭ «ئاياللار تەرەققىيات پروگراممىسى»نى كەڭ تەشۋىق قىلدى. دوختۇرخانىلاردىن چىققان ئايال دوختۇرلار خالىسانە كېسەل كۆردى.

سۈرەتتە: دوختۇرلار كېسەل كۆرمەكتە.

ئەنۋەر ئابلىمىت فوتوسى

يېڭىئاۋات يېزىسى «يەر باشقۇرۇش قانۇنى» نى تەشۋىق قىلىش، ئىزچىللاشتۇرۇش خىزمىتىنى چىڭ تۇتتى

يەر ۋە تەرەققىيات

ئىختىيارىي مۇخبىرىمىز **مۇھەممەت ئۇمەر ئابدىن** خەۋەر قىلىدۇ: خوتەن ناھىيىسىنىڭ يېڭىئاۋات يېزىسى تۈرلۈك شەكىللەرنى قوللىنىپ، «يەر باشقۇرۇش قانۇنى»نى تەشۋىق قىلىپ ۋە ئىزچىللاشتۇرۇپ، تېرىلغۇ يەرلەرنى قوغداش، ئاسراش ۋە ئۈنۈمدىن ئۈنۈملۈك پايدىلىنىش خىزمىتىنى ياخشى ئىشلىدى.

يېقىنقى يىللاردىن بۇيان يېزىلىق پارتكوم، خەلق ھۆكۈمىتى يېزا تەۋەسىدە ئادەم كۆپ، تېرىلغۇ يەر ئاز بولۇشتەك ئەمەلىي ئەھۋالغا ئاساسەن، چەكلىك بولغان تېرىلغۇ يەرلەرنى ئاسراش ۋە قوغداش ئۈچۈن يېزىدا يەر باشقۇرۇش پونكىتى قۇرۇپ، يېزا باشلىقىنى بۇ خىزمەتكە مەسئۇل قىلدى. بەش ئۈچاستىكا، 15 كەنت، 90 مەھەللە گۇرۇپپىسىنىڭ ھەممىسىدە يەر باشقۇرۇش خىزمىتىگە رەھبەرلىك قىلىش گۇرۇپپىسى ۋە ئۈچۈر خادىمى بولۇشنى ئىشقا ئاشۇرۇپ، بۇ خىزمەتنى پۇختا تەشكىلىي ئاساسقا ئىگە قىلدى. ئۆي سېلىش، قۇرۇلۇش قىلىشتا ئىمكانقەدەر تېرىلغۇ يەرلەرنى ئىگىلىۋالماسلىق، سۇغا قاراپ يەر ئېچىش، ئادەم بىلەن تېرىلغۇ يەرنى تەكشۈرۈپ كۆزىتىش تەلىپى بويىچە ئىش كۆرۈپ، بىر قىسىم تېرىلغۇ يەرنى تېجەپ قالدى.

بۇ يىلنىڭ بېشىدىن ھازىرغىچە يېزىلىق خەلق قۇرۇلتىيى ئەدلىيە، سوت، پەيچۇسو قاتارلىق قانۇننى ئىجرا قىلغۇچى ئورۇنلار بىلەن بىر نەچچە قېتىم يەر قانۇنىنىڭ ئىجرا قىلىنىش ئەھۋالىنى تەكشۈردى. ئۇنىڭدىن باشقا مۇناسىۋەتلىك ئورۇنلار ئۈچ قارار ئۆگىنىش كۇرسى ئېچىپ، 120 تايانچ تەربىيىلەپ، ھەر بىر كەنت، مەھەللىلەردە بىردىن ئىككىگىچە تەشۋىقاتچى بولۇشنى ئىشقا ئاشۇردى. 300 نۇسخىدىن ئارتۇق تەشۋىقات ۋارىقى بېسىپ تارقاتتى. ئاممىۋى سورۇنلاردىن پايدىلىنىپ 1188 قېتىم تەشۋىقات ئېلىپ باردى. «يەر باشقۇرش قانۇنى» تەشۋىقاتىنى ئاڭلىغۇچىلار 36 مىڭ 700 ئادەم (قېتىم) غا يەتتى. 12 ئورۇنغا ئۇزۇن مۇددەتلىك تەشۋىقات تاختىسى ئورناتتى. بۇ ئارقىلىق يەر باشقۇرۇش خىزمىتى تۈزۈملەشتۈرۈلۈش، قېلىپلىشىش ئىزىغا سېلىنىپ، يەر باشقۇرۇش جەھەتتىكى قالايمىقانچىلىقلار مۇۋاپىق بىر تەرەپ قىلىندى. يېزىلىق يەر باشقۇرۇش پونكىتى ئولتۇراق ئۆي ئورنى تەلەپ قىلغان 100 ئائىلىنى تەكشۈرۈپ، شەرتكە ئۇيغۇن كەلمىگەن 60 ئائىلىنىڭ ئىلتىماسىنى رەت قىلىپ، 40 ئائىلىگە يەر تەستىقلاپ بەردى. بۇ يىل يەنە 500 مو بىنام ئېچىپ يەرگە ئېھتىياجلىق ئائىلىلەرگە سېتىپ بەردى. 25 پارچە يەر ماجىراسىنى تەكشۈرۈپ بىر تەرەپ قىلىپ، قانۇنسىز ئېلىپ ساتقان 15 مو يەرنى قايتۇرۇۋالدى.

نامرات كەنتلەرنى نامراتلىقتىن قۇتۇلدۇرۇش يولىدا...

ئىختىيارىي مۇخبىرىمىز **توختى ئەرشىدىن** خەۋەر قىلىدۇ: ئاقسۇ كونىشەھەر ناھىيىسى يېزا ـ قىشلاقلاردىكى ئاساسىي قاتلام تەشكىلاتلىرى قۇرۇلۇشىنى كۈچەيتىش داۋامىدا ناھىيىدىكى ھەرقايسى بۆلۈم، كومىتېت، ئىشخانا، ئىدارە ۋە مۇناسىۋەتلىك كەسپىي ئورۇنلارنى نامرات كەنتلەرنى ھۆددىگە ئېلىشقا سەپەرۋەر قىلىپ، ئارقىدا قالغان، نامرات كەنتلەرنىڭ نامراتلىقتىن قۇتۇلۇپ ھاللىق سەۋىيىگە يېتىش قەدىمىنى تېزلەتتى.

بۇ يىل كىرگەندىن بۇيان ناھىيە بويىچە 29 ئورۇن، 21 كارخانا، كەسپىي ئورۇن ئۆزلىرى ھۆددىگە ئالغان 50 نامرات كەنتكە 137 ئىقتىدارلىق كادىرنى نۇقتىدا تۇرۇپ ئىشلەشكە ئەۋەتتى. ئالدىنقى يېرىم يىلدا نامرات كەنتلەرنى ھۆددىگە ئالغان ئورۇنلار بۇ كەنتلەرگە 42 مىڭ يۈەن پۇل، 168.5 توننا خىمىيىۋى ئوغۇت، ئۈچ توننا سولياۋ يوپۇق، بىر توننا ئۇرۇق ياردەم قىلدى. 282 مىڭ يۈەن قەرز ۋە 95 مىڭ يۈەن ئۆسۈمسىز قەرز بېرىپ، ئۇلارنىڭ يېزا ئىگىلىكىدىن مول ھوسۇل ئېلىشىغا تۈرتكە بولدى. ناھىيىلىك يەرلىك ئېلېكتر كۈچى شىركىتى چاغداق يېزىسىنىڭ قارادۆۋە كەنتىگە 58 مىڭ يۈەن قىممىتىدىكى ئالتە دانە گېنېراتورنى ھەقسىز ئورنىتىپ بېرىپ، ئۇلارنىڭ ئۇزۇندىن بېرى ھەل بولماي كەلگەن توك مەسىلىسىنى ھەل قىلىپ بەردى. ئارقىدا قالغان، نامرات كەنتلەرنى ھۆددىگە ئالغان ئورۇنلاردىكى ئىشچى ـ خىزمەتچىلەرمۇ نامرات كەنتلەردىكى قىيىنچىلىقى بار ئائىلىلەرگە 8600 يۈەن قىممىتىدىكى كىيىم ـ كېچەك، 1500 كىلوگرام ئاشلىق، 46 مىڭ 300 يۈەن تۇرمۇش بۇيۇملىرىنى ئىئانە قىلدى. بۇنىڭ بىلەن بۇ ناھىيىدىكى نامرات كەنتلەرنىڭ قىياپىتىدە ئۆزگىرىش بولۇشقا باشلىدى.

سالاھىيەت گۇۋاھنامىسىنى رەنگە قويۇشقا بولامدۇ؟

سىراجىدىن ساتتار

يېقىنقى يىللاردىن بۇيان جەمئىيەتتە بىر قىسىم كىشىلەر سودا ـ سېتىق ئىشلىرىدا، ئوقۇغۇچىلار مەكتەپ ئەتراپىدىكى بوتكىلاردىن نەرسە ـ كېرەك سېتىۋالغاندا سالاھىيەت گۇۋاھنامىسىنى ۋاقىتلىق رەنە ھېسابىغا قويۇپ قويىدىغان ئەھۋاللار كۆرۈلمەكتە ھەتتا بۇ خىل ئەھۋال بارغانسېرى ئەۋج ئالماقتا. پۇل ئىگىلىرىمۇ بۇ ئىشنىڭ ئالدى ـ كەينىنى ئويلىماستىن، سالاھىيەت گۇۋاھنامىسىنى ئىشلىتىشكە مۇناسىۋەتلىك نىزام ۋە پرىنسىپلارغا خىلاپ ھالدا سالاھىيەت گۇۋاھنامىسىنى تۇتۇپ قالماقتا. بۇ خىل قىلمىش كۆرۈنۈشتە ناھايىتى ئاددىي، كىچىك ئىشتەك قىلىنسىمۇ، قەرز ئىگىلىرىنىڭ كۆڭلى خاتىرجەملىككە ئېرىشسىمۇ، ماھىيەتتىن ئالغاندا ئۇ قانۇنغا خىلاپ قىلمىش ھېسابلىنىدۇ. مۇنداق كىشىلەرگە قانۇن بويىچە ئىقتىسادىي جەھەتتىن جەرىمانە قويۇلىدۇ.

«جۇڭخۇا خەلق جۇمھۇرىيىتىنىڭ ئاھالىلەر سالاھىيەت گۇۋاھنامىسى نىزامى»نىڭ 14 ـ ماددىسىدا: «پۇقرالار ھوقۇق ـ مەنپەئىتىگە مۇناسىۋەتلىك ئىشلاردا ئاھالىلەر سالاھىيەت گۇۋاھنامىسىنى چىقىرىپ ئۆزىنىڭ سالاھىيىتىنى ئىسپاتلىسا بولىدۇ. مۇناسىۋەتلىك ئورۇنلارنىڭ تۇتۇپ قېلىشىغا ياكى رەنە ھېسابىغا ئېلىۋېلىشىغا بولمايدۇ» دەپ بەلگىلەنگەن.

«ئاھالىلەر سالاھىيەت گۇۋاھنامىسى نىزامىنى يولغا قويۇش توغرىسىدىكى پرىنسىپ»نىڭ 21 ـ ماددىسىدا تېخىمۇ ئېنىق قىلىپ: «جامائەت خەۋپسىزلىكى ئورگانلىرى جاۋابكارغا مەجبۇرىي ۋاستىلەرنى قوللانغاندا سالاھىيەت گۇۋاھنامىسىنى تۇتۇپ قالغاندىن سىرت، باشقا ھەرقانداق ئورۇن ۋە شەخسلەرنىڭ پۇقرالارنىڭ سالاھىيەت گۇۋاھنامىسىنى تۇتۇپ قېلىشىغا ياكى رەنە ئورنىغا ئېلىشىغا بولمايدۇ» دەپ بەلگىلەنگەن. ئۇنىڭدىن باشقا، «سالاھىيەت گۇۋاھنامىسىنى خالىغانچە ئۆزگەرتىشكە ياكى باشقىلارغا ئارىيەت بېرىشكە قەتئىي يول قويۇلمايدۇ، خىلاپلىق قىلغۇچىلارنىڭ قانۇنىي جاۋابكارلىقى سۈرۈشتە قىلىنىدۇ» دەپ بەلگىلەنگەن.

دېمەك، يۇقىرىقىلاردىن شۇنى كۆرۈۋېلىشقا بولىدۇكى، جامائەت خەۋپسىزلىكى تارماقلىرى جاۋابكارغا مەجبۇرىي ۋاستىلەرنى قوللانغاندا سالاھىيەت گۇۋاھنامىسىنى تۇتۇپ قالغاندىن سىرت باشقا، ئورۇن ۋە شەخسلەرنىڭ سالاھىيەت گۇۋاھنامىسىنى رەنگە ئېلىشىغا ياكى شەخسلەرنىڭ پۇل ياكى باشقا نەرسىلەر ھېسابىغا رەنگە قويۇشىغا قەتئىي يول قويۇلمايدۇ، بۇنداق قىلىش شەخسنىڭ ياكى شۇ كىشىنىڭ قانۇنىي ھوقۇق ـ مەنپەئىتىگە زىيان يەتكۈزگەنلىك بولىدۇ. شەخسلەرنىڭ ئۆز مەيلىچە سالاھىيەت گۇۋاھنامىسىنى رەنگە قويۇشى قانۇنغا خىلاپ قىلمىشتۇر.

ئەسىر ھالقىيدىغان ئۇلۇغ ستراتېگىيىلىك قۇرۇلۇش

ئاپتونوم رايونلۇق پارتكوم، خەلق ھۆكۈمىتى مۇھىم قارار ماقۇللاپ، شىنجاڭ داشۆسىنىڭ «211 قۇرۇلۇشى»نىڭ قەدىمىنى تېزلەتتى

ئاپتونوم رايونلۇق پارتكوم، خەلق ھۆكۈمىتى دۆلەتنىڭ «211 قۇرۇلۇشى» ئومۇمىي گەۋدە قۇرۇلۇشى لايىھىسى»نى ئىزچىللاشتۇرۇش، شىنجاڭ داشۆسىنىڭ «211 قۇرۇلۇشى»نىڭ قەدىمىنى تېزلىتىش ئۈچۈن، بۇ يىل 6 ـ ئاينىڭ 7 ـ كۈنى ئاپتونوم رايونلۇق «211 قۇرۇلۇشى»غا رەھبەرلىك قىلىش گۇرۇپپىسى قۇرۇپ، ئۇنى شىنجاڭ داشۆسىنىڭ «211 قۇرۇلۇشى»نى ئالدىن تەكشۈرۈش خىزمىتىنى ماسلاشتۇرۇش ۋە ئۇنىڭغا رەھبەرلىك قىلىشقا مەسئۇل قىلدى. ئاپتونوم رايوننىڭ رەئىسى ئابلەت ئابدۇرېشىت «211 قۇرۇلۇشى»غا رەھبەرلىك قىلىش گۇرۇپپىسىنىڭ باشلىقلىقىنى، ئاپتونوم رايونلۇق پارتكومنىڭ مۇئاۋىن شۇجىسى قېيۇم باھاۋۇدۇن، ئاپتونوم رايوننىڭ مۇئاۋىن رەئىسى ۋاڭ خۇەيبۇيلەر مۇئاۋىن گۇرۇپپا باشلىقلىقىنى ئۈستىگە ئالدى؛ «211 قۇرۇلۇشى» ئىشلىرى ۋە ئالدىن تەكشۈرۈشتىكى كونكرېت خىزمەتلەرگە رەھبەرلىك گۇرۇپپىسىغا قاراشلىق «211 قۇرۇلۇشى» ئىشخانىسى مەسئۇل بولدى.

بۇ يىل 8 ـ ئاينىڭ 21 ـ كۈنى شىنجاڭ داشۆسىنىڭ دۆلەتنىڭ «211 قۇرۇلۇشى»غا كىرىش پىلانىغا رەھبەرلىك قىلىش گۇرۇپپىسىنىڭ يىغىنى ئېچىلدى. يىغىنغا ئاپتونوم رايوننىڭ رەئىسى ئابلەت ئابدۇرېشىت رىياسەتچىلىك قىلدى. يىغىندا ئاپتونوم رايونلۇق مائارىپ كومىتېتى ۋە شىنجاڭ داشۆسىنىڭ «211 قۇرۇلۇشى» ئەھۋالى ھەققىدىكى دوكلاتى ئاڭلاپ ئۆتۈلدى ھەم تۆت نۇقتىلىق قارار چىقىرىلدى: (1) تىرىشىپ شارائىت ھازىرلاپ، شىنجاڭ داشۆسىنىڭ دۆلەتنىڭ «211 قۇرۇلۇشى»غا كىرىشىنى قولغا كەلتۈرۈش، پىلانغا كىرگۈزۈلۈپ بولغاندىن كېيىن، «211 قۇرۇلۇشى»نىڭ نۇقتىلىق تۈرلىرىنىڭ مەبلىغىنى ئەمەلىيلەشتۈرۈش، بېرىشكە تېگىشلىك پۇلنى بېرىش، تولۇقلاشقا تېگىشلىك تەرەپلەرنى تولۇقلاش، بۇ يىل يىل ئاخىرىدىن بۇرۇن 4 مىليون يۈەننى نەقلەشتۈرۈش، قالغان قىسمىنى كېلەر يىلى 4 ـ ئايدىن ئىلگىرى نەقلەشتۈرۈپ بولۇش كېرەك. بۇ ئىشقا ئاپتونوم رايونلۇق پىلان كومىتېتى مەسئۇل بولىدۇ؛ (2) ئاپتونوم رايونلۇق خەلق ھۆكۈمىتى نامىدا دۆلەت مائارىپ كومىتېتىغا ئالدىن تەكشۈرۈش دوكلاتى يوللىنىدۇ؛ (3) شىنجاڭ داشۆسىنىڭ داشۆ، شۆيۈەن ۋە فاكۇلتېتتىن ئىبارەت ئۈچ دەرىجىلىك باشقۇرۇشنى يولغا قويۇش ۋە مەكتەپنىڭ پەن تەتقىقات ئورگانلىرىنى قۇرۇش توغرىسىدىكى پىكرىگە پرىنسىپ جەھەتتىن قوشۇلۇش، شىنجاڭ داشۆسى دۆلەتنىڭ «211 قۇرۇلۇشى»غا كىرىشنى قولغا كەلتۈرۈشتەك ئالاھىدە ئەھۋالدا تۇرغانلىقتىن، شىنجاڭ داشۆسىنىڭ ئورگان ئىسلاھاتىدا ئالدىدىراق مېڭىشىغا يول قويۇش كېرەك. مائارىپ كومىتېتى، شىنجاڭ داشۆسى ۋاقتىنى چىڭ تۇتۇپ، لايىھە تۈزۈپ چىقىپ يۇقىرىغا يوللىشى، ئاپتونوم رايونلۇق شتات كومىتېتى دەرىجىسىنى ئۆلچەمدىن ئاشۇرماسلىق، شتاتنى، ئادەمنى كۆپەيتمەسلىك پرىنسىپىدا چىڭ تۇرۇش ئاساسىدا دەرھال ئەمەلىيلەشتۈرۈشى كېرەك؛ (4) شىنجاڭ داشۆسىنىڭ «211 قۇرۇلۇشى» تۈرلىرىگە مەبلەغ سېلىشنى داۋاملىق كۈچەيتىش كېرەك. ئاپتونوم رايونلۇق پارتكوم، خەلق ھۆكۈمىتى «211 قۇرۇلۇشى»غا مەخسۇس مەبلەغ ھازىرلاش ئۈچۈن، ئاپتونوم رايونىمىزدىكى شەھەرلەردە ئالاھىدە ئىستېمال تۈرلىرىدىن قوشۇمچە ھەق ئېلىشنى بېكىتتى.

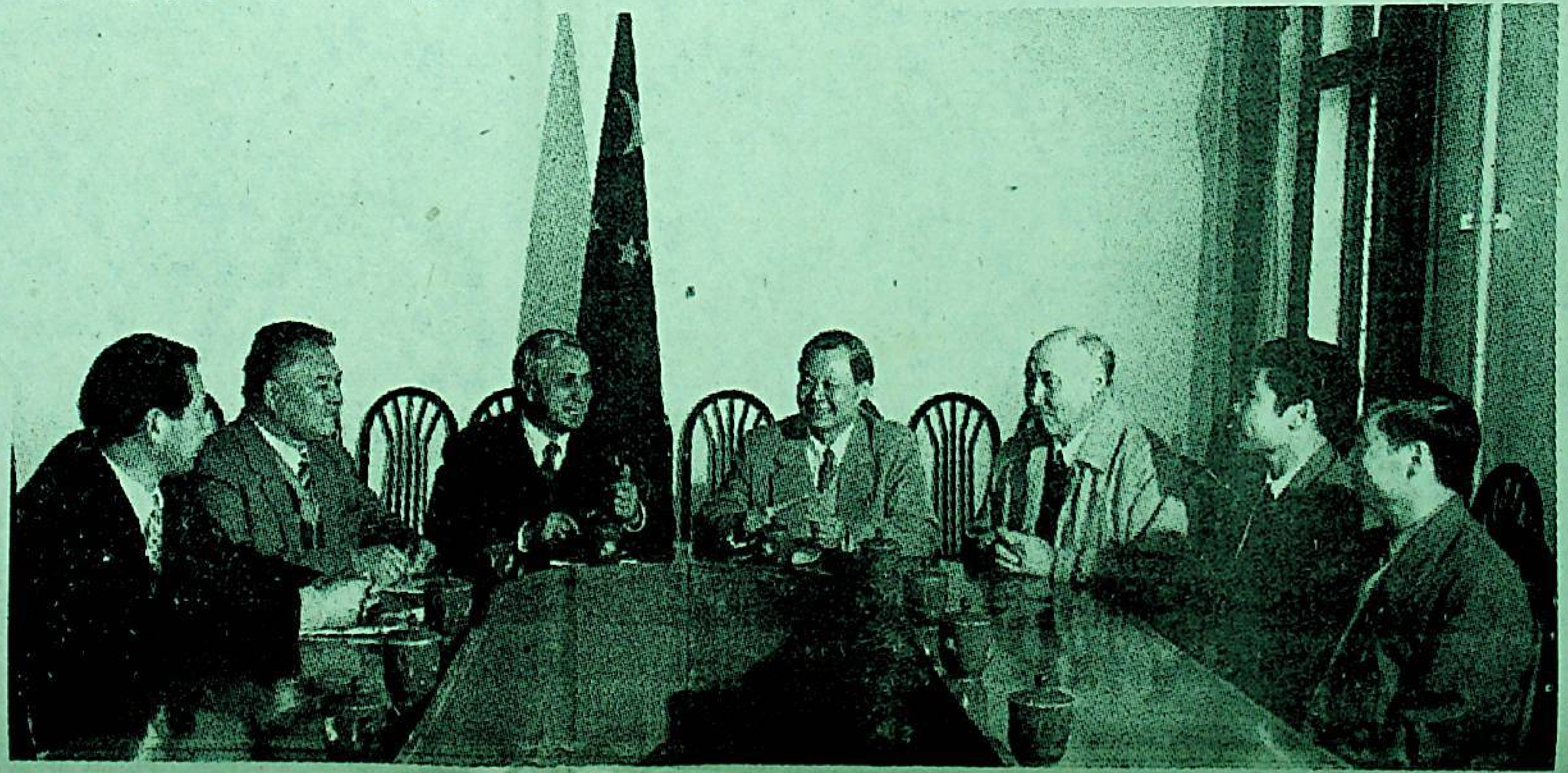

سوتسىيالىستىك مەكتەپ باشقۇرۇش يۆنىلىشىدە قەتئىي چىڭ تۇرۇش

شىنجاڭ داشۆسى پارتكومى سوتسىيالىستىك مەكتەپ باشقۇرۇش يۆنىلىشىدە قەتئىي چىڭ تۇرۇشنى ئالدىنقى ئورۇنغا قويۇپ، ئەخلاقىي، ئەقلىي، جىسمانىي جەھەتلەردىن ئومۇميۈزلۈك يېتىشتۈرۈشتە داۋاملىق چىڭ تۇرۇپ، سوتسىيالىستىك قۇرۇلۇش ئۈچۈن لاياقەتلىك ئىختىساس ئىگىلىرىنى ۋە ئىز باسارلارنى تىرىشىپ تەربىيىلىدى. ئىسلاھات، ئېچىۋېتىش يولغا قويۇلغاندىن بۇيان، شىنجاڭ داشۆسى ئاپتونوم رايونىمىزغا 20 مىڭدىن ئارتۇق ھەر مىللەت ئوقۇغۇچىسىنى تەربىيىلەپ بېرىپ، ئاپتونوم رايونىمىزنىڭ ئىقتىسادىي قۇرۇلۇشى ۋە ئىجتىمائىي تەرەققىياتىغا مۇھىم تۆھپە قوشتى.

1. ماركسىزم ـ لېنىنىزم، ماۋزېدۇڭ ئىدىيىسىنى، بولۇپمۇ دېڭ شياۋپىڭنىڭ جۇڭگوچە سوتسىيالىزم قۇرۇش نەزەرىيىسىنى ئۆگىنىش چىڭ تۇتۇلدى. مەكتەپ بويىچە فاكۇلتېت ـ باشقارمىدىن يۇقىرى دەرىجىلىك كادىرلارنىڭ مەركىزىي ئۆگىنىش گۇرۇپپىسىدىن 21 ى قۇرۇلۇپ، جۈپ ھەپتىنىڭ سەيشەنبە كۈنى چۈشتىن كېيىن ئۆگىنىش قىلىش تۈزۈمى قەتئىي داۋاملاشتۇرۇلۇپ كەلدى.

2. ئوقۇغۇچىلارغا ۋەتەنپەرۋەرلىك تەربىيىسى، كوللېكتىۋىزملىق تەربىيىسى، سوتسىيالىزم تەربىيىسى ۋە دۇنيا قاراش، كىشىلىك ھايات قارىشى، ئەخلاق قارىشى تەربىيىسى بوشاشتۇرۇلماي داۋاملىق ئېلىپ بېرىلدى. «ئىككى دەرس» مەزمۇنى ئىسلاھ قىلىنىپ، شىنجاڭنىڭ ئەمەلىيىتى بىلەن بىرلەشتۈرۈلدى. ماركسىزملىق مىللەت قارىشى، دىن قارىشى تەربىيىسى گەۋدىلەندۈرۈلدى. ۋەتەنپەرۋەرلىك تەربىيىسى، مىللەتلەر ئىتتىپاقلىقى ۋە مىللىي بۆلگۈنچىلىككە قارشى تۇرۇش تەربىيىسى، شىنجاڭنىڭ يەرلىك تارىخى تەربىيىسى گەۋدىلەندۈرۈلۈپ، ئوقۇغۇچىلاردا بۆلگۈنچىلىككە ۋە قانۇنسىز دىنىي پائالىيەتلەرگە قارشى مەنىۋى سېپىل بەرپا قىلىندى. ئوقۇغۇچىلار كادىرلىرى، پارتىيە، ئىتتىپاق ئەزالىرىنىڭ رولى تولۇق جارى قىلدۇرۇلدى. ئىدىيىۋى ـ سىياسىي تەربىيە پوتكول تەلىم ـ تەربىيە جەريانىغا سىڭدۈرۈلۈپ، كىشىلەرنى ئىلمىي نەزەرىيە بىلەن قوراللاندۇرۇش، توغرا جامائەت پىكرى بىلەن يېتەكلەش، يۈكسەك ئاڭغا ئىگە قىلىشتا چىڭ تۇرۇلدى، سىياسىي جەھەتتە لاياقەتسىز ئوقۇغۇچىلار مەكتەپ پۈتتۈرمىگەنلەر قاتارىدا بىر تەرەپ قىلىندى.

3. ئوقۇتقۇچىلار قوشۇنىنىڭ ئىدىيىۋى ـ سىياسىي قۇرۇلۇشى ياخشى تۇتۇلدى. مەكتەپ ئوقۇتقۇچىلار ئارىسىدا سىياسىي ئۆگىنىشنى داۋاملاشتۇرغاندىن باشقا، ئوقۇتقۇچىلار دىنغا ئىشەنسە، دىنىي سىنىپتا نىمىنى سۆزلەش، قانداق سۆزلەش قاتارلىقلاردىمۇ بىر يۈرۈش قاتتىق باشقۇرۇش تۈزۈمى ئارقىلىق، داشۆ دەرس مۇنبىرىنىڭ سوتسىيالىستىك ئىدىيىۋى تەربىيە بازىسلىق رولىغا كاپالەتلىك قىلىش توغرىسىدا ئېنىق بەلگىلىمە چىقىرىلدى.

4. تەرتىپكە سېلىش، تۈزەش خىزمىتى چىڭ تۇتۇلدى. مەركەز ۋە ئاپتونوم رايون يوليورۇقىنىڭ روھىغا ئاساسەن، شىنجاڭ داشۆسى زور كۈچ سەرپ قىلىپ، رەتلەش، تەرتىپكە سېلىش خىزمىتى ئىشلىدى. بۇ مەكتەپ قورۇسى مۇھىتىنى تەرتىپكە سېلىش، ئوقۇتۇش تەرتىپى، ئوقۇتقۇچىلار قوشۇنى، دەرسلىكلەر مەزمۇنى قاتارلىقلارنى ئۆز ئىچىگە ئالىدۇ.

مەكتەپ يەنە ھەر تەرەپلىمە تۈزەشنى كۈچەيتىپ، ھەر تەرەپلىمە تۈزەش كومىتېتى قۇردى، پارتكوم شۇجىسى، مەكتەپ مۇدىرى تۈرلۈك تەكشۈرۈش ـ تەرتىپكە سېلىش پائالىيەتلىرىنى بىۋاسىتە تۇتتى.

5. مۇقىملىق خىزمىتى چىڭ تۇتۇلدى. پارتكوم شۇجىسى باشچىلىقىدىكى مۇقىملىق خىزمىتىگە رەھبەرلىك قىلىش گۇرۇپپىسى قۇرۇلۇپ، تۇشتۇمتۇت يۈز بېرىدىغان ۋەقەلەرنىڭ ئالدىنى ئېلىش چارىلىرى تۈزۈپ چىقىلدى. مەكتەپ رايونى ئامانلىق تەكشۈرۈش ئەترىتى تەشكىللەندى، دەرۋازا قاراۋۇللۇقى كۈچەيتىلدى. ئوقۇغۇچىلاردىن قوغداش ئەترىتى تەشكىللەندى.

6. سوتسىيالىستىك مەكتەپ باشقۇرۇش يۆنىلىشىدە چىڭ تۇرۇشتا ئاچقۇچ پارتكومدا، رەھبەرلىكتە. ئاپتونوم رايونلۇق پارتكومنىڭ رەھبەرلىكىدە شىنجاڭ داشۆسى رەھبەرلىك بەنزىسى تەڭشەلدى. يېڭى رەھبەرلىك بەنزىسىدە توققۇز كىشى بولۇپ، ئۇلارنىڭ ئوتتۇرىچە يېشى 45 ياش، ئۇلار ئىچىدە تۆت نەپەر پروفېسسور، بەش نەپەر دوتسېنت بار.

شىنجاڭ داشۆسىنى قىزغىن سۆيۈش،

شنجاڭ داشۆسىنىڭ «211 قۇرۇلۇشى» ئىشلىرى مۇھىم نەتىجىلەرگە ئېرىشتى

ئاپتونوم رايونلۇق پارتكوم، خەلق مۇكۆمىتىنىڭ قوللىشى ۋە ئىلھام بېرىشى نەتىجىسىدە، شنجاڭ داشۆسى «211 قۇرۇلۇشى»نىڭ قەدىمىنى تېزلىتىپ، مۇھىم نەتىجىلەرنى قولغا كەلتۈردى.

1. ئۇچ يىلدىن بۇيانقى ئىسلاھات نەتىجىلىرى

دۆلەت ماتارىپ كومىتېتىنىڭ «جۇڭگونىڭ ماتارىپ ئىسلاھاتى ۋە تەرەققىيات پروگراممىسى» ۋە «211 قۇرۇلۇشى» ئومۇمىي گەۋدە قۇرۇلۇش لايىھىسى»نىڭ تەلىپىگە ئاساسەن، شنجاڭ داشۆسى «شنجاڭ داشۆسىنىڭ «211 قۇرۇلۇشى» ئومۇمىي گەۋدە قۇرۇلۇش لايىھىسى»نى تۈزۈپ چىقتى ۋە يولغا قويدى. بۇنىڭ بىلەن ئىسلاھات ۋە قۇرۇلۇش قەدىمى تېزلىتىلىپ، مۇھىم نەتىجىلەر قولغا كەلتۈرۈلدى. پەن ۋە كەسىپلەر زور كۆلەمدە تەڭشەلدى ۋە كۆپەيتىپ تەسىس قىلىندى، ئىسقاتىدىغان، تېخنىكا خاراكتېرلىك 20 كەسىپ يېگىدىن تەسىس قىلىندى، رايون ئالاھىدىلىكى ۋە مىللىي ئالاھىدىلىككە ئىگە، خاس ئەۋزەللىككە ئىگە ئاپتونوم رايون دەرىجىلىك تۈرى نۇقتىلىق پەنگە ۋە مەكتەپ دەرىجىلىك بەش نۇقتىلىق پەنگە نۇقتىلىق مەدەت بېرىلدى. ئوقۇتۇش جەھەتتە 1995 - يىلى ئوقۇتۇش خىزمىتى يغىنى ئېچىلدى، ئوقۇغۇچىلارغا قارىتا «ئوقۇش نومۇرى تۆرۈمى، شاللاش، مۇكاپاتلاش ۋە جازالاش تۈزۈمى» يۈرگۈزۈلدى. ئوقۇتقۇچىلارغا قارىتا «تەكلىپ قىلىش تۈزۈمى، قەرەللىك تەكشۈرۈش تۈزۈمى ۋە مۇكاپاتلاش - جازالاش تۈزۈمى» يولغا قويۇلدى. 1992 - يىلدىن باشلاپ ئاز سانلىق مىللەتلەر «بەن - تېخنىكا سىنىپى»، 1995 - يىلدىن باشلاپ «ئىجتىمائىي پەن تەجرىبە سىنىپى» ئېچىلىپ، ئاھايىتى ياخشى ئىجتىمائىي ئۈنۈم قولغا كەلتۈرۈلدى. پەن تەتقىقات خىزمىتى يېغىنى ئېچىلىپ، شنجاڭنىڭ ئىقتىسادىي قۇرۇلۇش ۋە ئىجتىمائىي تەرەققىياتىدىكى زور نەتىجىلەر يەنمۇ ئىلگىرىلىگەن ھالدا بەرپا قىلىندى ۋە ئورۇنلاشتۇرۇلدى ھەم بۇ مەكتەپ تەتقىقات خىزمىتىنىڭ مۇھىم يۆنىلىشى قىلىندى. ئىدىيە، ئەخلاق قۇرۇلۇشى جەھەتتە، 1995 - يىلى ئەخلاق تەربىيىسى خىزمىتى يغىنى ئېچىلدى. سوتسىيالىستىك مەكتەپ باشقۇرۇش يۆنىلىشىدە چىڭ تۇرۇلۇپ، ھەمبە كىشىدە ئەخلاق ئېڭى تۇرغۇزۇلۇپ،مەنىۋى مەدەنىيەت قۇرۇلۇشى تېخىمۇ مۇھىم ئورۇنغا قويۇلدى. قۇرۇلۇش جەھەتتە، تولۇق كۆرس كەسىپلىرىنىڭ قۇرۇلۇشى چىڭ تۇتۇلدى، بۇنىڭغا 6 مىليون يۈەن مەبلەغ سېلىندى. بۇنىڭ ئىچىدە 19 خىل تولۇق كۆرس نۇقتىلىق دەرسنىڭ قۇرۇلۇشى ئىشلەندى. ئاساس دەرس تەجرىبىخانىسىدىن 17 سى قۇرۇلدى ۋە ئۆزگەرتىپ قۇرۇلدى. ئوقۇتۇش ئۈسكۈنىلىرىدىن 200 ى كۆمەيتىلدى، نۇقتىلىق دەرسلەر قۇرۇلۇشى كۆچەيتىلدى، بۇنىڭغا 3 مىليون 350 مىڭ يۈەن مەبلەغ سېلىندى. ئاز سانلىق مىللەتلەر تىل - ئەدەبىياتى، ئەمەلىي قوللىنىلىدىغان مائارىپ ماتېرىياللىرى، فىزىكا، خىمىيىدىن ئىبارەت ئاپتونوم رايون دەرىجىلىك تۈۋ نۇقتىلىق پەن، تەبىئىي جۇغرافىيە (قۇرغاق رايونلار ئېكولوگىيىسى)، جۇڭگونىڭ يەرلىك تارىخى قاتارلىق مەكتەپ دەرىجىلىك بەش نۇقتىلىق پەن نۇقتىلىق قۇرۇپ چىقىلدى.

ئوقۇتقۇچىلار قوشۇنى كۆچەيتىلدى، ئوقۇتقۇچىلارنى تەربىيىلەش، جەلپ قىلىشقا 1 مىليون 800 مىڭ يۈەن مەبلەغ سېلىندى، پەقەت 1995 - يىلى بىر يىلدىلا مەكتەپكە قاينىپ خىزمەتكە كىرىشكەن دوكتورلار 15 نەپەرگە يەتتى.

ئامىۋى مۇلازىمەت سىستېمىسى قۇرۇلۇشى كۆچەيتىلدى، بۇنىڭغا 1 مىليون 600 مىڭ يۈەن مەبلەغ سېلىنىپ، كىتاب-ماتېرىيال ۋە زامانىۋى باشقۇرۇش ئۇسكۇنىلىرى سېتىۋېلىندى، مەكتەپ ئىچى ئۆچۈر توري قۇرۇلۇشىغا 800 مىڭ يۈەن، خەۋپلىشىش سىستېمىسى قۇرۇلۇشىغا 2 مىليون 500 مىڭ يۈەن مەبلەغ سېلىندى، ئاساسىي ئۇل مۇئەسسەسلەر 12 مىليون يۈەن مەبلەغ سېلىندى.

2. ئىككى بۆسۈش ئىشقا ئاشۇرۇلدى

ئىجتىمائىي پەن، تەبىئىي پەن تېپىدىكى پەنلەر رامكىسى بۆسۈپ ئاشلاندى. ئەسلىدە بار بولغان ئەۋزەللىككە ۋە ئالاھىدىلىككە ئىگە پەنلەر،كەسىپلەر ئاساسدا ئىسقاتىدىغان، تېخنىكا خاراكتېرلىك پەن - كەسىپلەر زور كۆچ بىلەن كۆپەيتىلىپ، كەسىپلەر ئەسلىدىكى 23 تىن 43 خىلغا يەتكۈزۈلدى. يېگىدىن تەسىس قىلىنغان كەسىپلەر ئاپتونوم رايونىمىزنىڭ 9 - بەش يىللىق پىلانى ۋە 2010 - يىلغىچە بولغان يېراق كەلگۈسى نىشانىنىڭ ئالىي مەكتەپلەرگە قويىدىغان تەلىپىگە پۈتۈنلەي ئۈيغۇن كېلىدۇ. يەنە بىر بۆسۈش - پەنلەر قۇرۇلۇشى يەنە بىر بالداق يۇقىرى كۆتۈرۈلۈپ، تارىخىي خاراكتېرلىك بۆسۈش ئىشقا ئاشۇرۇلدى. يېقىنقى ئۇچ يىلدىن بۇيان يېگىدىن ماگىستىر تەربىيىلەش نۇقتىسىدىن بەشى، دوكتور يېتىشتۈرۈش نۇقتىسىدىن بىرى كۆپەيتىلدى. 1995 - يىلى گوۋۇيۈەن ئىلمىي ئۈنۈۋان كومىتېتى شنجاڭ داشۆسىنى دوكتورلۇق ئىلمىي ئۈنۈۋانى بېرىش ھوقۇقىغا ئىگە ئورۇن قىلىپ رەسمىي تەستىقلىدى. ئاز سانلىق مىللەتلەر تىل - ئەدەبىياتى دوكتورلۇق ئىلمىي ئۈنۈۋانى بېرىش نۇقتىسى بولۇپ قۇرۇلدى. يۇنى تارىخىي خاراكتېرلىك بۆسۈش دېيىشكە بولىدۇ.

3. پەن تەتقىقاتىدا يېڭى قەدەم تاشلاندى

8 - بەش يىللىق پىلان مەزگىلىدىن بۇيان شنجاڭ داشۆسى تەبىئىي پەنلەر، تېخنىكىلىق پەنلەر، پەلسەپە - ئىجتىمائىي پەنلەر تەتقىقاتى جەھەتلەردە مۇھىم نەزەريىۋى ئىھتىمالىيەتكە ئىگە ۋە ئىلمىي ئىشلىشى قىممىتىگە ئىگە نەتىجىلەرنى قولغا كەلتۈردى. تىك لىنىيىلىك تەتقىقات تېمىسى جەھەتتە، ئۆلكە، مىنىستىرلىك دەرىجىلىكتىن يۇقىرى تەتقىقات تۈرىدىن 148 نى قولغا كەلتۈرۈپ، جەمئىي 8 مىليون 260 مىڭ يۈەن تەتقىقات خراجىتىگە ئېرىشتى. بولۇپمۇ 1995- يىلى تىك لىنىيىلىك پەن تەتقىقات خراجىتىدە 1 مىليون يۈەنلىك ئۆتكەللى بۆسۈپ ئۆتتى. بۇ شنجاڭ داشۆسىنىڭتارىخىدىكى تۇنجى قېتىملىق ئىش. تەبىئىي پەنلەر فوندى خراجىتىدە بۇ مەكتەپ 500 مىڭ يۈەنلىك ئۆتكەللى بۆسۈپ ئۆتۈپ، ئاپتونوم رايونىمىزدىكى ئالىي مەكتەپلەر ئىچىدە ئالدىنقى ئورۇنغا ئۆتتى، مەملىكەت بويىچە ئۆلكە باشقۇرۇشىدىكى ئۇنىۋېرسال ئالىي مەكتەپلەر ئىچىدە ئىچكى موڭغۇل داشۆسى ۋە شاڭخەي داشۆسىدىن قالسلا 3 - ئورۇنغا ئۆتتى.

شنجاڭ داشۆسى ئىشلىگەن توغرا لىنىيىلىك تەتقىقات تېمىسى ۋە ئۆزلەشتۈرۈش تەتقىقات تۈرى جەمئىي 43 بولۇپ، بۇنىڭدىن 5 مىليون يۈەندىن ئارتۇق تەتقىقات خراجىتىگە ئېرىشتى. بولۇپمۇ يەر بايلىقىنى باھالاش ۋە كومپيۇتېرنى ئەمەلىي قوللىنىش ساھەسىدىكى نەتىجىلەرى كۆرۈنەرلىك بولدى. ئېلېكترون ئۆچۈر ئىلمى فاكۇلتېتىنىڭ پروفېسسورى ۋۇزۇڭياۋ يېتەكچىلىكىدىكى «شنجاڭدىكى ئۈيغۇر قاتارلىق كۆپ مىللەت يېزىق ئۇچۇرلىرىنى مىكرو كومپيۇتېردا بىر تەرەپ قىلىش تېخنىكىسى ۋە ئۇنى ئۆزلەشتۈرۈش» تۈرى دۆلەت ئىجدىدىكى ئىلغار سەۋىيىگە يېتىپ، دۆلەتنىڭ پەن- تېخنىكىنى ئىلگىرى سۈرۈش بويىچە 3 - دەرىجىلىك مۇكاپاتنىغا ئېرىشتى. كومپيۇتېر ئىلمى فاكۇلتېتىنىڭ پروفېسسورى ھوشۇر ئىسلام يېتەكچىلىكىدىكى «863» پىلانى تۈرى «ئۇيغۇرچە، خەنزۇچە، سۈرەت، يېزىق بىر گەۋدىلەشتۈرۈلگەن ئىش بېجىرىشنى ئاپتوماتلاشتۇرۇش سىستېمىسى» دۆلەت پەن - تېخنىكا كومىتېتىنىڭ باھالىشىدىن ئۆتتى. بۇ دۆلتىمىزدە تۇنجى قېتىم يارىتىلغان تەتقىقات نەتىجىسى بولۇپ، ئۇمۇمىي گەۋدە تېخنىكىلىق سەۋىيىسىدە مەملىكەت بويىچە ئالدىنقى قاتاردا تۇرىدۇ، قوللىنىلغان بىر قىسىم تېخنىكىلىق كۆرسەتكۈچلەردە خەلقئارا ئىلغار سەۋىيىگە يېتتى.

4. دۆلەت ئىچى ۋە سىرتى بىلەن بولغان ئىلمىي ئالاقىدە يېڭى تەرەققىياتلار بارلىققا كەلدى.

شنجاڭ داشۆسى ئىلگىرى - كېيىن بولۇپ، ئامېرىكىنىڭ كالىفورنىيە داشۆسى قاتارلىق ئون نەچچە ئالىي مەكتەپ ۋە تەتقىقات مەركىزى بىلەن زىچ ئالاقە ئورناتتى. يېقىنقى يىللاردىن بۇيان بۇ مەكتەپ ئوقۇتقۇچىلىرىدىن 250 ئادەم (قېتىم) چەت ئەلگە چىقىپ، لېكسىيە سۆزلەش، ئۆگىنىش ۋە ھەمكارلىق تەتقىقاتىغا قاتناشتى. بۇنىڭ ئىچىدە 40 نەچچە مۇئەخەسسىس تەكلىپ بويىچە خەلقئارادىكى مۇھىم ئىلمىي يىغىلارغا قاتناشتى. 38 چەت ئەللىك مۇئەخەسسىس بۇ مەكتەپكە كېلىپ لېكسىيە سۆزلىدى ياكى ھەمكارلىق تەتقىقاتى خىزمىتىنى بولدى.

شنجاڭ داشۆسى ئاپتونوم رايونىمىز ئىچى - سىرتىدىكى ئالىي مەكتەپلەر بىلەن كەڭ كۆلەملىك ئىلمىي ئالماشتۇرۇش ۋە ھەمكارلىقنا بولماقتا. يېقىنقى يىللاردىن بۇيان بۇ مەكتەپ ئوقۇتقۇچىلىرىدىن 785 كىشى مەملىكەتلىك ئىلمىي يىغىلارغا قاتناشتى. 650 ئادەم (قېتىم) ئېچكىرىدىكى ئالىي مەكتەپلەردە ئىلمىي دەرىجە ئۆقۇشى ۋە بىلىم ئاشۇرۇش ئۆقۇشىدا بولدى. شنجاڭ داشۆسى بەش قېتىملىق خەلقئارا ئىلمىي مۇھاكىمە يىغىنىنى، 19 قېتىملىق مەملىكەتلىك ئىلمىي مۇھاكىمە يىغىنىنى ئۇنۇكۇزدى.

شنجاڭ داشۆسى ئاپتونوم رايونىمىزنىڭ ئىختىساس ئىگىلىرىنى يېتىشتۈرىدىغان مۇھىم بازىسىغا ئايلاندى

دۆلەت ۋە ئاپتونوم رايونغا زور تۆرکۈمدە لايىقەتلىك ئىختىساس ئىگىلىرىنى يېتىشتۈرۈپ بېرىش - شنجاڭ داشۆسىنىڭ تۇرلۇك خىزمەتلىرىنىڭ مەركىزى. كۆپ يىللىق قۇرۇش ۋە تەرەققىي قىلدۇرۇش ئارقىلىق، شنجاڭ داشۆسىدە باكالاۋۇر، ماگىستىر، دوكتورلۇقنى ئۆز ئىچىگە ئالغان كۆپ قاتلاملىق، كۆپ ئۆلچەملىك ئىختىساس ئىگىلىرىنى يېتىشتۈرۈش سىستېمىسى شەكىللەندى. دۆلەت قۇرۇلغان 47 يىلدىن بۇيان شنجاڭ داشۆسى دۆلەتتە 30 نەچچە مىڭ ھەر مىللەت مەخسۇس ئىختىساس ئىگىسىنى يېتىشتۈرۈپ بېرىپ، ئاپتونوم رايونىمىزنىڭ ئىختىساس ئىگىلىرىنى يېتىشتۈرۈشتىكى مۇھىم بازىسىغا ئايلاندى.

شنجاڭ داشۆسىنى پۈتتۈرگەنلەر تەدرىجىدىن جەنۇبى ۋە شىمالغا كەڭ تارقالغان، نۇرغۇنلىرى ئاپتونوم رايونىمىز پارتىيە، ھۆكۈمەت ئورگانلىرىدا رەھبىرى تايانچىلاردىن، كارخانا ۋە ئىدارە ئورگانلاردا باشقۇرغۇچى ۋە كەسىپىي تايانچىلاردىن بولۇپ ئىشلىمەكتە. يەنە بەزىلىرى مەشھۇر ئالىم ۋە مۇئەخەسسىلەردىن بولۇپ چىقتى. تولۇقسىز ستاتىستىكىلارغا قارىغاندا، شنجاڭ داشۆسىنى پۈتتۈرگەنلەردىن ئاپتونوم رايونىمىزنىڭ ئۈلپەت، ئوبلاستلىرىدا 1- قول رەھبەرلىك خىزمىتىنى ئىشلەۋاتقانلار ئالته نەپەر؛ مۇئاۋىن ۋالىي، مۇئاۋىن ئوبلاست باشلىقى دەرىجىلىك كادىرلار 39 نەپەر، ئاپتونوم رايون ئورگانلىرىدا نازارەت، ئىدارە دەرىجىلىك مەمۇرىي ۋەزىپە ئۆتەۋاتقان كادىرلار 108 نەپەر، ھازىرقى ئاپتونوم رايونلۇق پارتكوم ئەزالىرى ئىچىدە شنجاڭ داشۆسى مەكتەپداشلىرى 22 نەپەرگە يېتىدىكەن. ناھىيە - باشقارما دەرىجىلىك رەھبىرى كادىرلار ۋە ئاپتونوم رايونىمىزدىكى ئالىي دەرىجىلىك كەسىپىي تېخنىكا كادىرلىرى ئىچىدە شنجاڭ داشۆسىنى پۈتتۈرگەنلەر مىكلاپ تېپىلىدۇ. بۇنىڭدىن باشقا، شنجاڭ داشۆسى باشقا قېرىنداش ئۆلكە، رايونلارغىمۇ نۇرغۇن مەخسۇس ئىختىساس ئىگىلىرىنى يېتكۈزۈپ بەردى. مەملىكەت بويىچە تەيۋەن ئۆلكىسىدىن باشقا ھەممە ئۆلكىدە شنجاڭ داشۆسىنى پۈتتۈرگەنلەر بار.

پارتىيە 11 - نۆۋەتلىك مەركىزىي كومىتېت 3- ئومۇمىي يىغىنىدىن بۇيان شنجاڭ داشۆسىنى پۈتتۈرگەن 359 نەپەر ماگىستر ئاسپىرانتنىڭ 72 نەپىرى دۆلەت ئىچى ۋە سرتىدىكى دوكتورلۇق ئۆقۇشىغا ئىمتىھان بېرىپ ئۆتتى، 63 نەپىرى ئالىي دەرىجىلىك ئۇنۇانغا ئېرىشتى. ئەدەبىيات فاكۇلتېتىدىكى ئۈيغۇر ماگىستر، دوتسېنت مۇھەببەت قاسىم 1990- يىلى مەملىكەتلىك مۇنەۋۋەر ئۆقۇتۇش نەتىجىسى ئالاھىدە مۇكاپاتنىغا ئېرىشتى. جۇڭگو تىللىرى فاكۇلتېتىدىكى خوتەنلىك ماگىستر مادىيۇن 1993 - يىلى مەملىكەتلىك مۇنەۋۋەر ئوقۇتقۇچى دېگەن شەرىپىگە ئېرىشتى، 1996 - يىلى پروفېسسورلۇققا كۆتۈرۈلدى. ماتېماتىكا فاكۇلتېتىدا ماگىستىرلىقنى پۈتتۈرگەن چىن روگسى دۆلەت ئىچى ۋە سرتىدىكى مەشھۇر ئىلمىي ژۇرناللاردا 40 پارچىدىن ئارتۇق ئىلمىي ماقالە ئېلان قىلىپ، فۇجيەن ئۆلكىسى بويىچە «مۇنەۋۋەر ئوقۇتقۇچى» بولۇپ باھالاندى. سىناتسىكا قىلىنىشچە، مەملىكەتلىك 1-، 2- قېتىملىق مۇنەۋۋەر ئوقۇتۇش نەتىجىلىرىنى باھالاشتا شنجاڭ داشۆسىدىن تۆت تۈر مۇكاپاتقا ئېرىشكەن. بۇنىڭ ئىچىدە بىر تۈر ئالاھىدە دەرىجىلىك مۇكاپاتقا، ئىككى تۈر مۇنەۋۋەر ئوقۇتۇش مۇكاپاتىغا، بىر تۈر دۆلەتلىك مۇنەۋۋەر ئوقۇتۇش نەتىجىسى بويىچە 2 - دەرىجىلىك مۇكاپاتنىغا ئېرىشكەن. مەملىكەتلىك 2 - نۆۋەتلىك ئالىي مەكتەپلەرنىڭ مۇنەۋۋەر دەرسلىكلىرىنى باھالاشتا بىر تۈر دۆلەت ماتارىپ كومىتېتىنىڭ مۇنەۋۋەر دەرسلىك مۇكاپاتنىغا ئېرىشكەن. يېقىنقى يىللاردىن بۇيان، مەملىكەت بويىچە بىر تۇتاش ئېلىنغان تۆت دەرىجىلىك ئىنگلىز تىلى ئىمتىھانىدا شنجاڭ داشۆسى ئوقۇغۇچىلىرىنىڭ تۇنۇش نىسبىتى % 73 كە كۆتۈرۈلدى. شنجاڭ داشۆسىنىڭ تۇنجى قارارلىق ئۇر سانلىق مىللەتلەر پەن - تېخنىكا سىنىپىغا قوبۇل قىلىنغان ئوقۇغۇچىلارنىڭ 25 پىرسەنتنى ماگىستر ئاسپىرانتلىققا ئىمتىھان بېرىپ ئۆتتى .

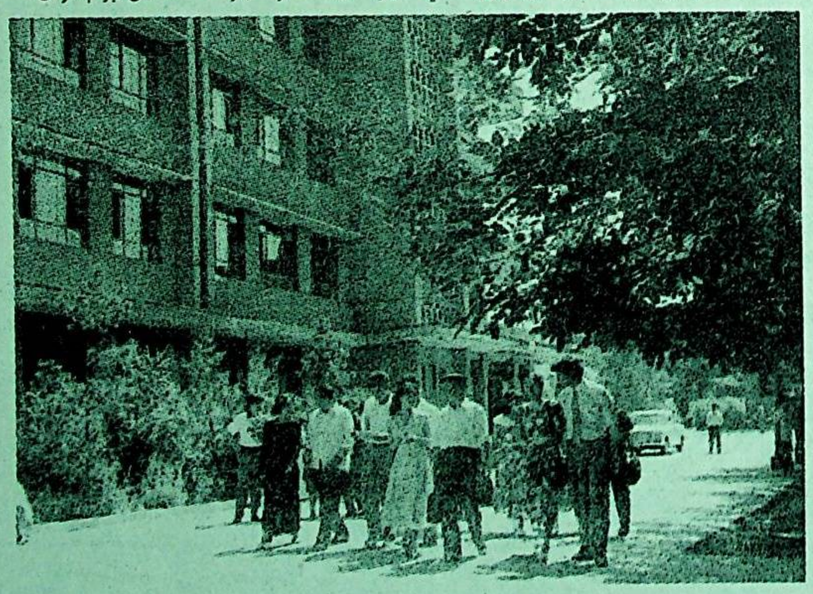

ئېلىمىز داۋالاش تۈزۈلمىسى ئىسلاھاتىنىڭ بەش چوڭ ۋەزىپىسى

بىرىنچى، ھۆكۈمەتنىڭ سەھىيە ئىشلىرىنى ماكرولۇق باشقۇرۇشى كۈچەيتىلىپ، ھۆكۈمەت فۇنكسىيىسى ئۆزگەرتىلىدۇ. ھەر دەرىجىلىك سەھىيە مەمۇرىي تارماقلىرىنىڭ سەھىيە مۇلازىملىق ئاپپاراتلىرىنىڭ مىكرولۇق باشقۇرۇش پائالىيىتىگە بىۋاسىتە ئارىلىشىشى ئازايتىلىدۇ. سەھىيە ئاپپاراتلىرىنى ھۆكۈمەت قۇرۇش پەيدىنپەي ھۆكۈمەت باشقۇرۇشقا ئۆزگەرتىلىدۇ.

ئىككىنچى، سەھىيە ئىشلىرىغا سېلىنما سېلىش ۋە ئىقتىسادىي تولۇقلىما بېرىش سىياستى ياخشىلىنىپ، سەھىيە مۇلازىملىق ئاپپاراتلىرىنىڭ مەۋجۇت بولۇپ تۇرۇشى ۋە راۋاجلىنىشىنىڭ ئۈنۈملۈك مېخانىزمى بەرپا قىلىنىدۇ. سەھىيە ئىشلىرى پاراۋانلىق خاراكتېرىدىكى ئىش بولۇپ، ھۆكۈمەت باشقۇرىدىغان سەھىيە مۇلازىملىق ئاپپاراتلىرىنى يەرلىك ھۆكۈمەتلەر پىلانلاپ قۇرىدۇ. داۋالاش ئاپپاراتلىرىنىڭ ئاساسىي قۇرۇلۇشى ۋە چوڭ تىپتىكى داۋالاش ئۈسكۈنىلىرىنى سېتىۋېلىش، رېمونت قىلىش يەرلىك ھۆكۈمەتلەرنىڭ ئاساسىي قۇرۇلۇش پىلانى ۋە خام چوتىغا كىرگۈزۈلۈپ بىر تۇتاش ئورۇنلاشتۇرۇلىدۇ. ھۆكۈمەت ئىقتىسادنىڭ راۋاجلىنىشى ۋە مالىيە كىرىمىنىڭ ئېشىشىغا ئەگىشىپ سەھىيە ئىشلىرىغا سېلىنىدىغان سېلىنما تەدرىجىي كۆپەيتىلىدۇ.

ئۈچىنچى، ئېلىمىز سەھىيە خىزمىتىنىڭ مۇھىم نۇقتىسى يېزىلارغا قارىتىلىدۇ، يېزىلارنىڭ داۋالاش شارائىتى نۇقتىلىق ياخشىلىنىپ، ھەممە ئادەم باشلانغۇچ دەرىجىلىك سەھىيە ساقلىقنى ساقلاش تەمىناتىدىن بەھرىمەن قىلىنىدۇ.

تۆتىنچى، ئىجتىمائىي داۋالاش كاپالەتلەندۈرۈش تۈزۈمى ئىسلاھ قىلىنىپ ۋە ئورنىتىلىپ، ئىشچى - خىزمەتچىلەر ئارىسىدا جەمئىيەت بىر تۇتاش غەملەش بىلەن شەخسلەر ھېساباتى بىرلەشتۈرۈلگەن داۋالاش، كاپالەتلەندۈرۈش تۈزۈمى ئورنىتىلىپ، ئومۇمىي خەلق ئاساسىي داۋالىنىش كاپالىتىگە ئىگە قىلىنىدۇ.

بەشىنچى، سەھىيە مۇلازىملىق ئاپپاراتلىرىدا قانۇننى ئىجرا قىلىش، نازارەتچىلىك كۈچەيتىلىپ، سەھىيە ئىشلىرىنى قانۇن بويىچە باشقۇرۇش ئىلگىرى سۈرۈلىدۇ.

(«تەرەمىلەر گېزىتى»دىن)

دۆلەت تاۋار تەكشۈرۈش ئىدارىسى تاۋار تەكشۈرۈش فۇنكسىيىسىنى كۈچەيتىدۇ

دۆلەت تاۋار تەكشۈرۈش ئىدارىسى بۇنىڭدىن كېيىن تاۋار تەكشۈرۈش فۇنكسىيىسىنى كۈچەيتىدۇ. بىرىنچىدىن، ئىمپورت - ئېكسپورت تاۋارلىرىنى تەكشۈرۈشنى كۈچەيتىپ، تاۋار تەكشۈرۈش جەدۋىلىگە كىرگۈزۈلگەن ئىمپورت - ئېكسپورت تاۋارلىرىنى ئومۇميۈزلۈك تەكشۈرىدۇ؛ ئىككىنچىدىن، ئىمپورت - ئېكسپورت تاۋارلىرىنى ۋە ئىمپورت - ئېكسپورت تاۋارلىرىنى ئىشلەپچىقىرىش كارخانىلىرىنى نازارەت قىلىپ باشقۇرۇشنى كۈچەيتىپ، ئىمپورت - ئېكسپورت تاۋارلىرىنىڭ سۈپىتىنى ئۆستۈرىدۇ؛ ئۈچىنچىدىن، چەت ئەل تاۋارلىرى ئۆلچىمىگە ئۇيغۇن كېلىدىغان تاۋارلارنى دەلىللەش ۋە تەكشۈرۈشنىڭ ئالدىنقى مەزگىللىك خىزمەتلىرىنى ياخشى ئىشلەپ، ISO 9000 سىستېمىلىق ئۆلچەمنى پائال يولغا قويۇپ، چەت ئەللەرنىڭ يېڭى ئىقتىسادىي ۋە كەسىپ سىياستى، بەلگىلىمىسى ۋە ئۆلچىمىنى مەملىكەت ئىچىدىكى ئالاقىدار كارخانىلارغا تونۇشتۇرۇپ، نۆۋەتتىكى ئىمپورت - ئېكسپورت يۈزلىنىشىنى ۋاقتىدا ئىگىلەيدۇ؛ تۆتىنچىدىن، چەت ئەل سودىگەرلىرى مەبلەغ سالغان مال- مۈلۈكلەرنى باھالاپ بېكىتىش خىزمىتىنى ۋاقتىدا قانات يايدۇرۇپ، چەت ئەل مەبلىغىنى كىرگۈزۈش خىزمىتىنىڭ ساغلام ئېلىپ بېرىلىشىنى كاپالەتلەندۈرىدۇ؛ بەشىنچىدىن، ئېكسپورت ئىشلەپچىقىرىشى، تىجارىتى ئورۇنلىرىنىڭ ئومۇميۈزلۈك ئېتىبار بېرىش تۈزۈمىدىن تولۇق پايدىلىنىشىغا ياردەم بېرىدۇ؛ ئالتىنچىدىن، تەكشۈرۈشتە لاياقەتلىك بولمىغان ئىمپورت تاۋارلىرىنى باھالاپ، ئالاقىدار قانۇن بويىچە تۆلەم ئالىدۇ.

شىنخۇا ئاگېنتلىقى

كېلەر يىلدىن باشلاپ ماددىي ئەشيا باشقۇرغۇچىلار كىنىشكا ئېلىپ خىزمەت ئورنىغا چىقىدۇ

يېقىندا قۇرۇلۇش مىنىستىرلىكى 1997 - يىلدىن باشلاپ ماددىي ئەشيا باشقۇرغۇچىلار ئارىسىدا خىزمەت ئورنى تەربىيىسى ئېلىپ بېرىپ، كىنىشكا ئېلىپ خىزمەت ئورنىغا چىقىش تۈزۈمىنى يولغا قويۇشنى قارار قىلغانلىقى توغرىسىدا ئۇقتۇرۇش چىقاردى.

كىشىلەرنىڭ تۇرالغۇ ئۆيى ۋە ئىشخانا مۇھىتى سۈپىتىگە بولغان تەلىپىنىڭ ئۆسۈشىگە ئەگىشىپ، ماددىي ئەشيا باشقۇرغۇچىلارنىڭ مۇلازىملىق سۈپىتىگە بولغان تەلىپىمۇ يۇقىرىلىدى. لېكىن ھازىر ماددىي ئەشيا باشقۇرغۇچىلارنىڭ باشقۇرۇش سەۋىيىسى تەلەپكە ئۇيغۇنلىشالمايۋاتىدۇ. شۇڭا قۇرۇلۇش مىنىستىرلىكى تەربىيىلەشنى كۈچەيتىش ۋە بولۇشى، تارماق جىڭلىلىرى ۋە باشقۇرغۇچىلىرى ئوتتۇرا تېخنىكومدىن يۇقىرى مەلۇماتقا ئىگە بولۇشى كېرەك. تەربىيە مەزمۇنى ماددىي ئەشيا باشقۇرۇش نەزەرىيىسى، بىلىمى ۋە قائىدە - نىزام بىلىمىدىن ئىبارەت. كارخانا جىڭلىلىرى نۇقتىلارغا مەركەزلەشتۈرۈلۈپ تەربىيىلىنىدۇ، تارماق جىڭلىلىرى ۋە باشقۇرغۇچىلىرىنى ئۆلكىلىك، ئاپتونوم رايونلۇق، بىۋاسىتە قاراشلىق شەھەرلىك قۇرۇلۇش كومىتېت (نازارەت)لىرى تەربىيىلەشكە ئويۇشتۇرىدۇ. تەربىيىلەشتە لاياقەتلىك بولغانلارغا ئۆلكىلىك، ئاپتونوم رايونلۇق، بىۋاسىتە قاراشلىق شەھەرلىك قۇرۇلۇش كومىتېت (نازارەت) لىرى «ئىش ئورنى لاياقەتنامىسى» بېرىدۇ،

ئەمگەك مىنىستىرلىكى ياشانغانلارنىڭ سۇغۇرتا پۇلىنى تارقىتىشنى ئىجتىمائىيلاشتۇرىدۇ

ئەمگەك مىنىستىرلىكىنىڭ مۇئاۋىن مىنىستىرى ۋاڭ جيەنلۇن يېقىندا مۇنداق دەپ كۆرسەتتى: ھازىر مەملىكەت دائىرىسىدە ياشانغانلار سۇغۇرتا پۇلىنى ئىجتىمائىيلاشتۇرۇپ تارقىتىش شارائىتى پىشىپ يېتىلدى. 1995 - يىلىنىڭ ئاخىرىغا قەدەر مەملىكەت بويىچە ئېشىنغان ئىجتىمائىي سۇغۇرتا فوندى 44 مىليارد 800 مىليون يۈەنگە يەتتى، ھەر خىل ئىجتىمائىي سۇغۇرتا ئاپپاراتلىرىدىن 3298 ى قۇرۇلدى، ئۇلارنىڭ خادىملىرى 43 مىڭدىن ئاشتى. شۇنىڭ بىلەن بىللە بانكا كومپيۇتېر تورى تېخنىكىسىنىڭ تەرەققىياتىمۇ ياشانغانلار سۇغۇرتا پۇلىنى ئىجتىمائىيلاشتۇرۇپ تارقىتىشقا زۆرۈر شارائىت ھازىرلاپ بەردى. كېلەر يىلدىن باشلاپ ياشانغانلار سۇغۇرتىسىنى ئىجتىمائىيلاشتۇرۇپ باشقۇرۇش مۇلازىملىقى قەدىمى زور دەرىجىدە تېزلىتىلىدۇ، مۇشۇ ئەسىرنىڭ ئاخىرىدا ياشانغانلار سۇغۇرتىسى سوممىسى پۈتۈنلەي توپلىنىپ بولىدۇ ۋە ئىجتىمائىيلاشتۇرۇپ تارقىتىلىدۇ.

(«جۇڭگو سودا ۋاقتى گېزىتى» دىن)

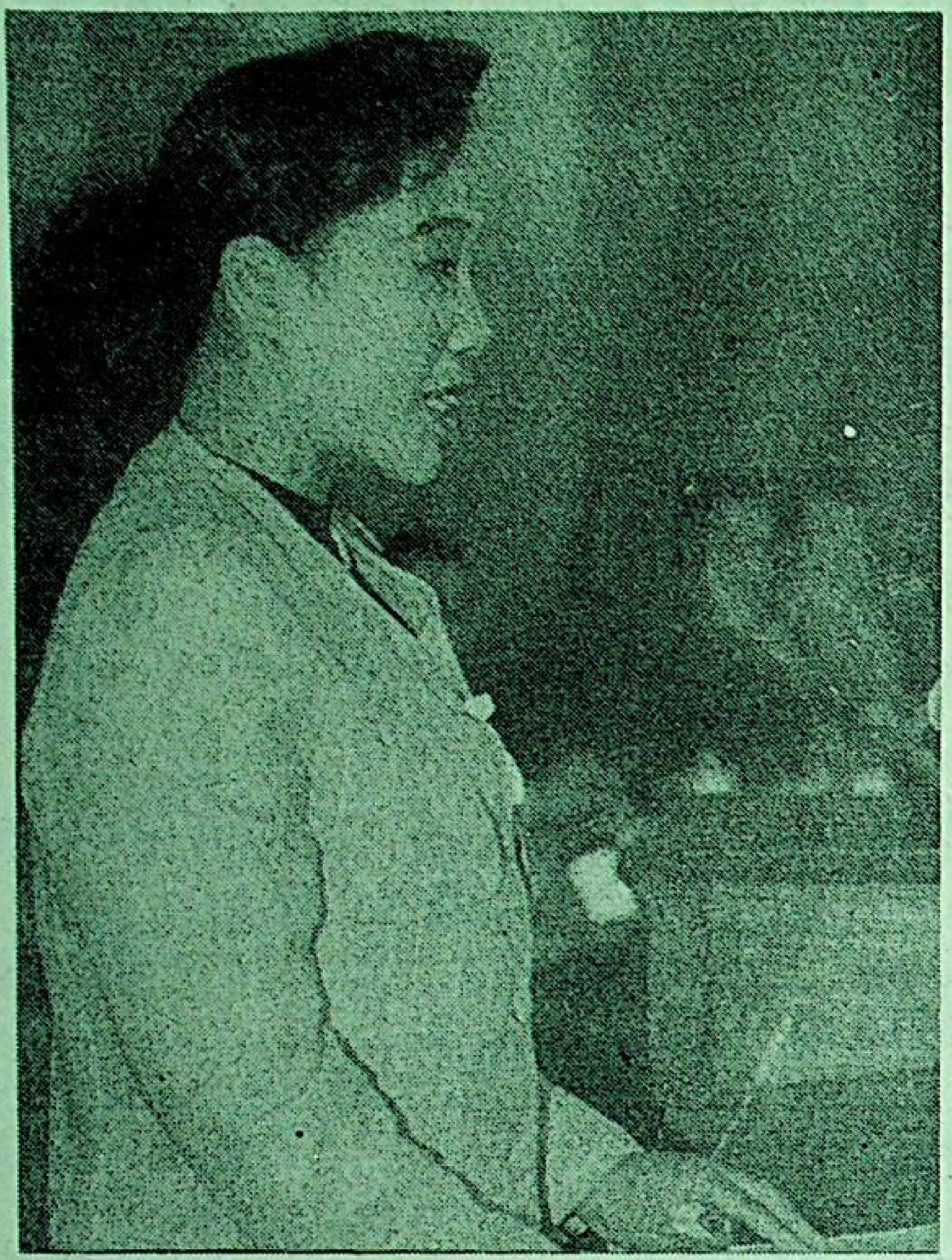

10 - ئاينىڭ 7 - كۈنى پايتەختتىكى ھەر ساھە ئاممىسىدىن 3000 نەچچە كىشى بېيجىڭ «خەلق» سارىيىدا مەملىكەت بويىچە شەھەر ئاممىۋى قاتناش سىستېمىسىدىكىلەرنىڭ ئۆگىنىش ئۈلگىسى لى سۇلىنىڭ ئىش - پائالىيەتلىرىدىن دوكلات بېرىش يىغىنىغا قاتناشتى. لى سۇلى بېيجىڭ شەھەرلىك ئاممىۋى قاتناش باش شىركىتى 21 - يول ئاپتوبۇسىنىڭ بېلەت ساتقۇچىسى. ئۇنىڭ ئاددىي خىزمەت ئورنىدا 15 يىل ئۈن - تىنسىز تۆھپە قوشقانلىقى ھەققىدىكى خەۋەر تارقالغاندىن كېيىن جەمئىيەتتە كۈچلۈك ئىنكاس پەيدا قىلدى.

سۈرەتتە: لى سۇلى دوكلات بەرمەكتە.

شىنخۇا ئاگېنتلىقى

شىنجاڭ بويىچە ئەڭ چوڭ پارىخورلۇق ئەنزىسى ئاشكارىلاندى

ئۈرۈمچى تاموژنىسىنىڭ كورلىدا تۇرۇشلۇق ئىش بېجىرىش ئورنىنىڭ مۇدىرى (مۇئاۋىن باشقارما دەرىجىلىك) لى جيەنچى يۈرىكىنى قاپتەك قىلىپ، قولىدىكى ھوقۇقتىن پايدىلىنىپ 3 مىليون 580 مىڭ يۈەن پارا ئالغانلىقتىن، قانۇن تورىغا چۈشتى. شىنجاڭ بويىچە ئەڭ چوڭ بۇ پارىخورلۇق ئەنزىسى ئاپتونوم رايونلۇق تەپتىش مەھكىمىسى تەرىپىدىن تەكشۈرۈلۈپ ئېنىقلانغاندىن كېيىن ئەيىبلەشكە يوللاندى.

38 ياشلىق لى جيەنچى ئۈرۈمچى تاموژنىسى شىنجاڭ ئىمپورت - ئېكسپورت ماللىرىنى تاموژنىغا يوللاش مۇلازىملىق شىركىتىنىڭ باش دىرېكتورى بولغان مەزگىلدە باشقىلار ئارقىلىق ئامېرىكا مۇستەقىل مەبلەغ سالغان كارخانىنىڭ باش دىرېكتورى تاڭ يۇگېيەن بىلەن تونۇشۇپ دوست بولۇشقان. 1993- يىلى 10 - ئايدا لى جيەنچى ئۈرۈمچى تاموژنىسى نازارەت قىلىش - باشقۇرۇش 1 - باشقارمىسى مال باشقۇرۇش بۆلۈمىنىڭ باشلىقلىقىغا يۆتكەلگەن. ئۇ بىر يۈرۈش تاۋار ئۆي سېتىۋالماقچى بولۇپ پۇلدىن قىسىلىپ تۇرغاندا، تاڭ يۇگېيەن «ياردەم» قولىنى سۇنۇپ، لى جيەنچىگە تەشەببۇسكارلىق بىلەن 130 مىڭ يۈەن نەق پۇل بەرگەن. لى جيەنچى پۇلنى شۇ پېتى بانكىغا ئامانەت قويغان. شۇنىڭدىن كېيىن ئۇ ئىككىسى تېخىمۇ يېقىن «دوست»لاردىن بولۇشقان. 1995 - يىلى 3 - ئايدا لى جيەنچى ئۈرۈمچى تاموژنىسىنىڭ كورلا ئىش بېجىرىش ئورنىنىڭ مۇدىرى بولغاندىن كېيىن، تاڭ تاموژنىسىدا بېجىرىلىدىغان مالنىڭ رەسمىيىتىنى بېجىرىپ بېرىپ، مالنىڭ پۈتۈشۈش سوممىسىنىڭ ئون پىرسەنتى بويىچە «تاپان ھەققى» ئالغان. ئۇ ئىلگىرى - كېيىن بولۇپ تاڭ يۇگېيەنگە ئالتە پارچە ئىمپورت مېلىنى تاموژنا ئالماشتۇرۇپ توشۇش تالونى بېجىرىپ بېرىپ، 2 مىليون 600 مىڭ يۈەن خەلق پۇلى، 20 مىڭ ئامېرىكا دوللىرى ۋە 700 مىڭ يۈەن خەلق پۇلى قىممىتىدىكى ئۈچ پىكاپ پارا ئالغان.

لى جيەنچى دۆلەتنىڭ تاموژنا خادىمى تۇرۇقلۇق قولىدىكى ئالاھىدە ھوقۇقتىن پايدىلىنىپ ئەتكەسچىلەرنىڭ تاموژنا بېجى يوشۇرۇشىغا يېشىل چىراغ يېقىپ بېرىپ ئوتتۇرىدىن زور مىقداردا پارا ئېلىپ جەمئىيەتتە ئىنتايىن يامان تەسىر پەيدا قىلدى، جۇڭگو تاموژنىسىنىڭ ئىناۋىتىگە ئېغىر زىيان سالدى. ئۇنىڭ قىلمىشى باشقىلارغا سىگنال ۋە ئىبرەت.

مىنىستىرلىكى تەربىيلەشنى كۈچەيتىش ۋە كىنشكا ئېلىپ ئىش ئورنىغا چىقىشنى قارار قىلدى.

ئىش ئورنى بويىچە تەربىيلىنىدىغان ماددىي ئەشيا باشقۇرغۇچى كارخانىلارنىڭ جىگىللىرى ئالىي تېخنىكومدىن يۇقىرى مەلۇماتقا ئىگە لىرى «ئىش ئورنى لاياقەتنامىسى» بېرىدۇ، «ئىش ئورنى بويىچە تەربىيلىنىش لاياقەتنامىسى»ۋە «خىزمەت ئورنى لاياقەتنامىسى»نى قورۇلۇش مىنىستىرلىكى بىر تۇتاش باستۇرىدۇ.

شىنخۇا ئاگېنتلىقى

گېزىت-ژۇرناللاردىن تەرمە

ئالىي مەكتەپ ئوقۇغۇچىلىرىنىڭ پارتىيىگە كىرىش مۇددىئاسىدا پايدا - مەنپەئەت كۆزلەش خاھىشى باش كۆتۈرمەكتە

«تەشكىلات - كادىرلار گېزىتى»نىڭ ماقالىسىدە مۇنداق دېيىلدۇ: ئالىي مەكتەپ ئوقۇغۇچىلىرىنىڭ پارتىيىگە كىرىش قىزغىنلىقى يەنە كۆتۈرۈلدى، ئالاقىدار ماتېرىياللاردا كۆرسىتىلىشىچە، ئالىي مەكتەپ ئوقۇغۇچىلىرى ئارىسىدا پارتىيىگە كىرىشنى ئارزۇ قىلىدىغانلار ئالىي مەكتەپ ئوقۇغۇچىلىرى ئومۇمىي سانىنىڭ 40 پىرسەنتىنى تەشكىل قىلىدىكەن، پارتىيە تەشكىلاتلىرىغا پارتىيىگە كىرىش توغرىسىدا رەسمىي ئىلتىماس سۇنغانلار 25 پىرسەنتىنى ئىگىلەيدىكەن، 1-يىللىق ئوقۇغۇچىلار ئارىسىدا پارتىيىگە كىرىشنى ئىلتىماس قىلغانلار 1 - يىللىق ئوقۇغۇچىلارنىڭ يېرىمىدىن كۆپرەكىنى ئىگىلەيدىكەن، شۇنداقلا ئۇلارنىڭ داۋاملىق كۆپىيىش ئېھتىمالى بار ئىكەن. ئەپسۇسلىنارلىقى شۇكى، ئالىي مەكتەپ ئوقۇغۇچىلىرىنىڭ پارتىيىگە كىرىش مۇددىئاسىدا سەل قاراشقا بولمايدىغان مۇنداق بىر مەسىلە، يەنى بىر قىسىم ئالىي مەكتەپ ئوقۇغۇچىلىرىدا پارتىيىگە كىرىشتە پايدا-مەنپەئەت كۆزلەش خاھىشى مەۋجۇت ئىكەن. ئۇلار پارتىيىگە كىرىشنى ئوقۇش پۈتتۈرگەندىكى خىزمەت تەقسىماتىدا، كەسىپ تاللاشتا ئۈستۈنلۈكنى ئىگىلەشنىڭ بىر تۈرلۈك ۋاستىسى دەپ قارايدىكەن. پارتىيىگە كىرىشنى ئىلتىماس قىلغان ئالىي مەكتەپ ئوقۇغۇچىلىرى ئارىسىدا ئېلىپ بېرىلغان تەكشۈرۈشتىن قارىغاندا، «پارتىيىگە كىرىش ئارزۇيىڭىزغا تۈرتكە بولغان ئامىل نېمە؟» دېگەن سوئالغا % 30 تەكشۈرۈش ئوبيېكتى «ئوقۇش پۈتتۈرگەندە كۆڭۈلدىكىدەك خىزمەت ئورنىغا تەقسىم قىلىنىش ئۈچۈن» دەپ جاۋاب بەرگەن. «ئالىي مەكتەپ ئوقۇغۇچىلىرى پارتىيىگە كىرسە، خىزمەت تەقسىماتىدا ئۈستۈنلۈككە ئېرىشەلەمدۇ؟» دېگەن سوئالغا تەكشۈرۈلگەن % 70.1 ئوقۇغۇچى «تامامەن ئۇنداق ئەمەس، ئەمما پارتىيىگە كىرىشنىڭ خىزمەت تەقسىماتىدا مەلۇم رولى بار» دەپ جاۋاب بەرگەن.

(«گېزىت - ژۇرناللاردىن تەرمىلەر گېزىتى»دىن)

زەھەرلىك چېكىملىك تاشلاتقۇزۇشنىڭ يېڭى ئۇسۇلى - ناركوز قىلىپ داۋالاش

ئەنگىلىيىنىڭ روھىي كېسەللىكلەر دوختۇرى بىرول يېقىندا لوندوندا ئۆتكۈزۈلگەن خەلقئارالىق روھىي كېسەللىكلەر ئىلمىي يىغىنىدا زەھەرلىك چېكىملىك تاشلاتقۇزۇشنىڭ يېڭى ئۇسۇلى - ناركوز قىلىپ داۋالاشنى تونۇشتۇردى. بۇ ئۇسۇل زەھەرلىك چېكىملىكنى تاشلاشنى خالايدىغانلارغا ئۈمىد بەخش ئېتىدۇ.

بۇ ئۇسۇلدا زەھەرلىك چېكىملىك چەككەنلەر ناركوز قىلىش ۋە دورا ئارقىلىق داۋالىنىدۇ، زەھەرلىك چېكىملىك چەككەن ئادەم ناركوز قىلىنىپ دورا يېگەندىن كېيىن ئالتە سائەتتىن سەككىز سائەتكىچە ئۇخلايدۇ، ئويقۇدىن ئويغانغاندا زەھەرلىك چېكىملىك تاشلاش جەريانىدىكى خۇمار ئازابىنى تارتمايدۇ. بۇ خىل زەھەرلىك چېكىملىك تاشلاش ئۇسۇلىنى قوللانغۇچى ئاۋۋال ناركوز قىلىنىدۇ ياكى تىنچلاندۇرغۇچى دورا ئىچىدۇ، ئاندىن ئادەم بەدىنىدىكى قالدۇق خروئىن ياكى باشقا زەھەرلىك چېكىملىكلەرنى نىتراللاشتۇرغۇچى دورا ئىچىدۇ، ناۋادا شۇ كىشى شۇنىڭدىن كېيىنكى تۆت كۈن ئىچىدە زەھەرلىك چېكىملىك چېكىپ سالسىمۇ، زەھەرلىك چېكىملىك ھېچقانداق رول ئوينىيالمايدۇ.

زەھەرلىك چېكىملىك چەككەن كۆپ سانلىق كىشىلەرنىڭ قارىشىچە، زەھەرلىك چېكىملىك تاشلاشنىڭ تەسلىكى زەھەرلىك چېكىملىك تاشلاش جەريانىدىكى ئازابقا چىدىماقنىڭ قىيىنلىقىدا ئىكەن. شۇنداق بولغاچقا ئادەتتىكى ئۇسۇللاردا زەھەرلىك چېكىملىك تاشلىغانلار بۇ خىل ئازابقا بەرداشلىق بېرەلمەي، پۇرسەت تاپسىلا يەنە چېكىۋالىدىكەن. دوختۇر بىرول: ناركوز قىلىپ زەھەرلىك چېكىملىك تاشلاتقۇزۇش ئۇسۇلىنىڭ ئالاھىدىلىكى شۇكى، زەھەرلىك چېكىملىك چەككەنلەر بۇ ئۇسۇلنى قوبۇل قىلسىلا زەھەرلىك چېكىملىك تاشلاشتىن يانالمايدۇ، چۈنكى ئۇلار زەھەرلىك چېكىملىك تاشلاش جەريانىنى ئويقۇدا ئۆتكۈزىدۇ، بۇ ئۇسۇل زەھەرلىك چېكىملىك تاشلاشنى خالايدىغانلارنىڭ بىرىنچى ئۆتكەلدىن ئۆتۈۋېلىشىغىلا ياردەم بېرەلەيدۇ، لېكىن، زەھەرلىك چېكىملىكنى تاشلىغۇچىلار بۇ ئۇسۇلنى قوللانغاندا زەھەرلىك چېكىملىكتىن ئۆزىنى قاچۇرۇشى كېرەك، ئۇنداق قىلمىسا، نەچچە ھەپتە ياكى نەچچە ئايدىن كېيىن يەنە خۇمارى تۇتۇپ قېلىشى مۇمكىن، دېدى.

(«ئازادلىق گېزىتى» دىن)

ئورنىنىڭ مۇدىرى بولغاندىن كېيىن، تاڭ يۇگجيەنگە رەسمىيىتى تيەنجىن دۇگگاڭ باشقىلارغا سىگنال ۋە ئىبرەت.

(«تەپتىش گېزىتى»دىن)

مەركىزىي دۆلەت ئورگانلىرىدىكى 23 دۆلەت خىزمەتچىسى نېمە ئۈچۈن خىزمەتتىن چېكىندۇرۇلدى؟

«جۇڭگو جەمئىيەت گېزىتى»نىڭ خەۋىرىگە قارىغاندا، دۆلەتنىڭ مەركىزىي مەمۇرىي ئورگانلىرى 23 لاياقەتسىز دۆلەت خىزمەتچىسىنى خىزمەتتىن چېكىندۇرگەن. ئۇلار ئارىسىدا سەۋەبسىز ئىشتىن قالغان ۋاقتى ئۇدا 15 كۈندىن ئاشقان ياكى بىر يىلدا 30 كۈندىن ئېشىپ كەتكەنلەر؛ تەشكىلنىڭ خىزمەت ئورۇنلاشتۇرۇشىغا بويسۇنماي خىزمەتتىن چېكىنىش رەسمىيىتى ئۆتىمەيلا چەت ئەل كارخانىسىدا ئىشلىگەنلەر؛ ھۆكۈمەت ئىشى بىلەن چەت ئەلگە چىققاندىن كېيىن ئۆز ئالدىغا چەت ئەل تەرەپ بىلەن توختام تۈزۈپ دۆلەتكە ۋاقتىدا قايتمىغانلار؛ ئىككى يىلغا يېقىن خىزمەتكە سەۋەبسىز كەلمىگەنلەر؛ چەت ئەلگە بىلىم ئاشۇرغىلى چىقىپ دۆلەتكە ۋاقتىدا قايتىپ كەلمىگەنلەر؛ ھۆكۈمەت ئىشىدا پاك بولماي، ھوقۇقىدىن پايدىلىنىپ ئۆز كۆمچىگە چوغ تارتقانلار ياكى ھوقۇقىنى قالايمىقان ئىشلىتىپ دۆلەت خىزمەتچىسى ئىنتىزامىغا خىلاپلىق قىلغانلار، «شېرىنكانە» ئالغانلار، كەسپىي تەكشۈرۈشتە ئۇدا ئىككى يىل لاياقەتسىز بولغانلار بار. ئۇلار دۆلەت ئەمگەك مىنىستىرلىكى، سەھىيە مىنىستىرلىكى، مالىيە مىنىستىرلىكى، خەۋپسىزلىك مىنىستىرلىكى، تاشقى ئىقتىساد-سودا مىنىستىرلىكى، ئەدلىيە مىنىستىرلىكى، گوۋۇيۈەن تەتقىقات ئىشخانىسى، دۆلەت سودا-سانائەتنى مەمۇرىي باشقۇرۇش ئىدارىسى قاتارلىق 12 مىنىستىرلىك، كومىتېت، ئىدارىگە تەۋە كىشىلەر.

ئەمگەك مىنىستىرلىكى كادىرلار تارمىقىنىڭ مەسئۇلى مۇنداق دېدى: ئىلگىرى بىز ئاشۇنداق كىشىلەرنى بىر تەرەپ قىلىشتا ھەمىشە بىر قارارغا كېلەلمەيتتۇق، چۈنكى ئۇلار بىلەن قاچانلا سۆزلەشسەك، ئۇلار يېتەرسىزلىكىنى تۈزىتىپ تىرىشىپ خىزمەت قىلىدىغانلىقىنى بىلدۈرەتتى، ئىش ئۆتكەندىن كېيىنلا يەنە ئۆزى بىلگەننى قىلاتتى. بۇ قېتىم بىز تارمىقىمىزدىن بىر كىشىنى خىزمەتتىن چېكىندۇردۇق. ئۇ كىشى خىزمەتتىن ئىستېپا بەرگەن ھېسابتا بىر تەرەپ قىلىشنى تەلەپ قىلغانىدى، تارمىقىمىز خىزمەتتىن چېكىندۇرۇش بويىچە بىر تەرەپ قىلىش پىكرىدە چىڭ تۇردى.

(«گېزىت - ژۇرناللاردىن تەرمىلەر گېزىتى»دىن)

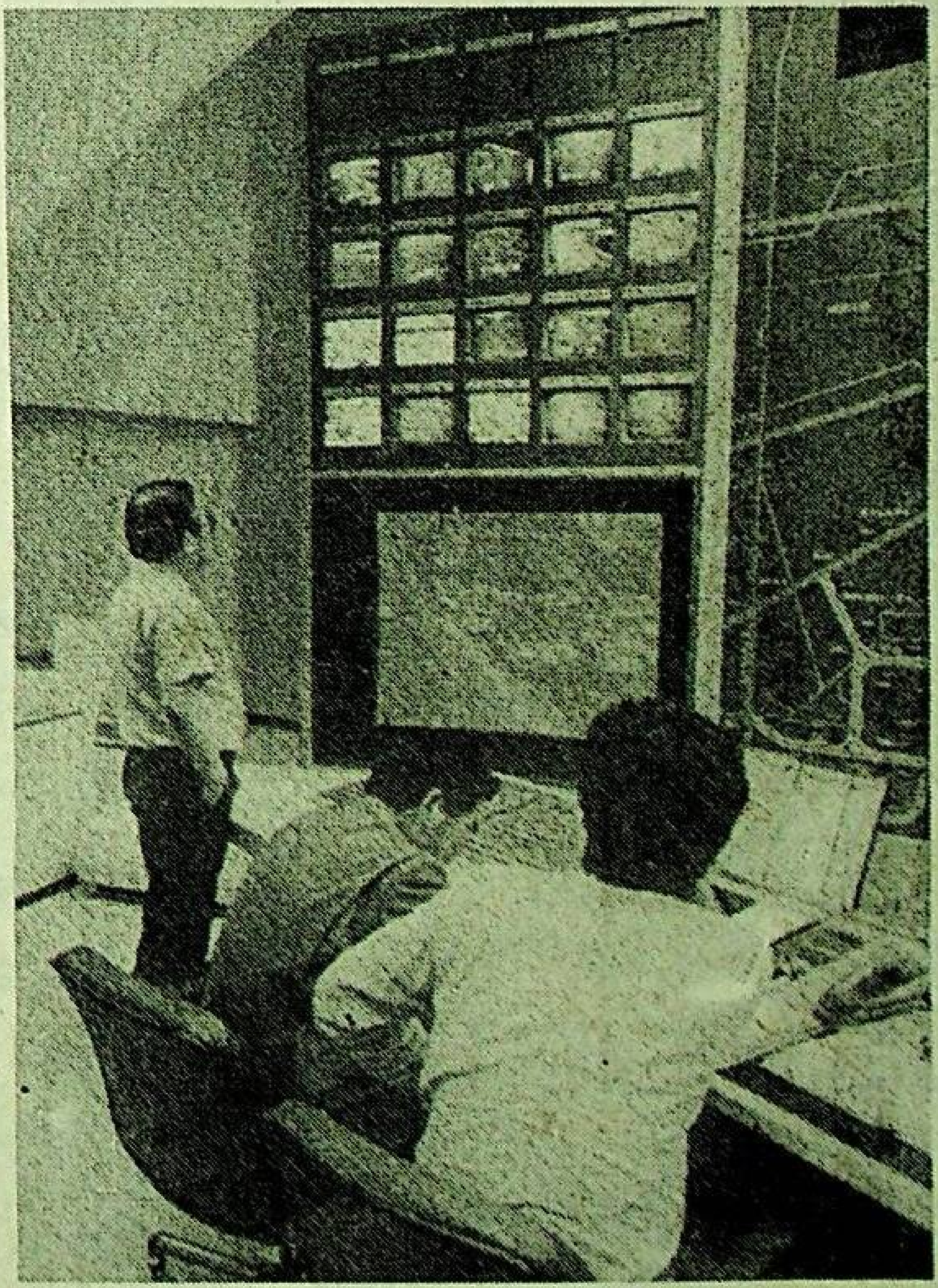

ياپونىيىنىڭ توكيو شەھەرلىك يۇقىرى سۈرئەتلىك تاشيول قاتنىشىنى باشقۇرۇش مەركىزىدىكى خادىملار يېپىق يوللۇق تېلېۋىزور ئارقىلىق يۇقىرى سۈرئەتلىك تاشيوللاردىكى قاتناش ئەھۋالىنى كۆزەتمەكتە.

شىنخۇا ئاگېنتلىقى

يېڭى دېھلىدىكى 513 زاۋۇت شەھەر سىرتىغا كۆچۈرۈۋېتىلىدۇ

ھىندىستان ئالىي سوت مەھكىمىسى يېقىندا كېسىم چىقىرىپ پايتەخت يېڭى دېھلىدىكى مۇھىتنى بۇلغىغان، ئاھالىلەرنىڭ تۇرمۇشىغا ئېغىر زىيان يەتكۈزگەن 513 زاۋۇتنىڭ كېلەر يىلى 1- ئاينىڭ 31 - كۈنىدىن بۇرۇن شەھەر سىرتىغا كۆچۈپ كېتىشىنى، كۆچمىسە زاۋۇتنى پېچەتلەيدىغانلىقىنى جاكارلىدى.

خەۋەرلەرگە قارىغاندا، ھىندىستان ئالىي سوت مەھكىمىسى يېڭى دېھلىنىڭ سانائەتتىن بۇلغىنىشى بارغانسېرى ئېغىرلاپ كېتىۋاتقان ئەھۋالدا بۇ كېسىمنى چىقارغان. كۆچۈش بۇيرۇقى بېرىلگەن بۇ 513 زاۋۇتنىڭ ئىچىدە خىش خۇمدانى، مېتال تاۋلاش زاۋۇتى، پاراخوت چۇۋۇش زاۋۇتى، فار فور زاۋۇتى، خىمىيە سانائىتى زاۋۇتى ۋە بوياش زاۋۇتى قاتارلىقلار بار. بۇ زاۋۇتلارنىڭ مۇتلەق كۆپ قىسمى ئاھالىلەر رايونىنىڭ يېنىغا جايلاشقان، بەزىلىرى ھەتتا ئاھالىلەر رايونى ئىچىگە جايلاشقان. بۇ زاۋۇتلارنىڭ ھەممىسىدە دېگۇدەكلا مۇھىت ئاسراش ئۈسكۈنىلىرى يوق ئىكەن، ئۇلار ھەر كۈنى سىرتقا كۆپ مىقداردا «ئۈچ كېرەكسىز نەرسە» چىقىرىدىكەن، ھەتتا زەھەرلىك ماددىلارنى چىقىرىپ، ئەتراپتىكى مۇھىتقا ئېغىر زىيان يەتكۈزگەن.

70 - يىللارنىڭ باشلىرىدا يېڭى دېھلى شەھىرىدە 26 مىڭ زاۋۇت بار ئىدى. ھۆكۈمەتنىڭ ئومۇمىي ۋە يىراق كەلگۈسى پىلانى بولمىغاچقا، يېڭى دېھلى شەھىرىنىڭ شەھەرلىشىش ۋە سانائەتلىشىش قەدىمى ھەددىدىن زىيادە تېز بولدى، ھازىر يېڭى دېھلى شەھىرىدە زاۋۇت 100 مىڭدىن ئاشتى، ئۇنىڭ ئۈستىگە ھۆكۈمەتنىڭ بۇ زاۋۇتلارغا قويىغان مۇھىت ئاسراش تەلىپى قاتتىق ئەمەس.

ئۆلچەش - ھېسابلاشقا قارىغاندا، ھازىر يېڭى دېھلىنىڭ ھاۋاسىدىكى قوغۇشۇن مىقدارى دۇنيا سەھىيە تەشكىلاتى بەلگىلىگەن ئۆلچەمدىن ئىككى ھەسسىدىن كۆپ ئېشىپ كەتكەن، شۇ سەۋەبلىك شەھەر ئاھالىلىرىنىڭ بىر قىسمى نەپەس يولى، نېرۋا، بۆرەك كېسەللىكلىرىگە گىرىپتار بولغان، ھەتتا ھامىلدار ئاياللار ئارىسىدا بالدۇر تۇغۇپ قويىدىغان ياكى بويىدىن ئاجراپ كېتىدىغان ئەھۋاللار كۆرۈلگەن. تىببىي مۇتەخەسسىلەرنىڭ ئېيتىشىچە، ئۆپكە راكىغا گىرىپتار بولغان % 80 شەھەر ئاھالىسى ھاۋانىڭ ئېغىر بۇلغىنىشىدىن بۇ خىل كېسەللىككە گىرىپتار بولغان. ئۇلار مۇنداق ئاگاھلاندۇردى: ئەگەر بۇ جەھەتتە دەرھال تەدبىر قوللانمىسا، كۆنلەرنىڭ بىر كۈنى يېڭى دېھلى ھاۋاسىنى سۇمۇرسىلا كېسەللىككە گىرىپتار بولۇپ قالىدىغان شەھەرگە ئايلىنىپ قالىدۇ.

ھازىر يېڭى دېھلى دۇنيادىكى بۇلغىنىشى ئەڭ ئېغىر 41 شەھەر ئارىسىدا 4 - ئورۇندا تۇرىدۇ. يېڭى دېھلى خەلقى ھۆكۈمەتنىڭ مۇھىت ئاسراش خىزمىتىگە ئەھمىيەت بېرىشنى تەلەپ قىلماقتا. شۇڭا يېڭى دېھلى بۇلغىنىشنى تىزگىنلەش كومىتېتى 1994 - يىلى «يېڭى دېھلىنىڭ مۇھىت ۋە بۇلغىنىشنى تىزگىنلەش ھەرىكەت پىلانى»نى ئوتتۇرىغا قويغانىدى، لېكىن بۇ «پىلان» ھۆكۈمەتنىڭ كۈچلۈك قوللىشىغا ئېرىشەلمىگەچكە قۇرۇق گەپكە ئايلىنىپ قالدى.

(«دۇنيا ئۇچۇرلىرى گېزىتى» دىن)

جياڭ زېمىن سلوۋېنىيە زۇڭتۇڭى بىلەن سۆھبەتلەشتى

ئىككى رەھبەر ئىككى دۆلەت مۇناسىۋىتىنىڭ تەرەققىياتىدىن مەمنۇن بولدى

شىنخۇا ئاگېنتلىقى، بېيجىڭ، 14 - ئۆكتەبىر خەۋىرى. دۆلەت رەئىسى جياڭ زېمىن بۈگۈن چۈشتىن كېيىن «خەلق» سارىيىدا زىيارەتكە كەلگەن سلوۋېنىيە زۇڭتۇڭى مىلان كۇچان بىلەن سۆھبەتلەشتى. ئىككى رەھبەر ئىككى دۆلەت مۇناسىۋىتىنىڭ تەرەققىياتىدىن مەمنۇن بولدى.

جياڭ زېمىن مۇنداق دېدى: جۇڭگو سلوۋېنىيە خەلقىنىڭ ئۆز تەرەققىيات يولى ۋە ئىچكى، تاشقى سىياسەتنى تاللىشىغا، سلوۋېنىيىنىڭ مۇستەقىللىكى، ئىگىلىك ھوقۇقى ۋە زېمىن پۈتۈنلۈكىگە ھۆرمەت قىلىدۇ، سلوۋېنىيىنىڭ سابىق يۇگوسلاۋىيە كرىزىسى مەسىلىسىنى بىر تەرەپ قىلىشتا يۈرگۈزگەن تىنچلىق سىياسىتىنى مەدھىيىلەيدۇ.

ئىككى رەھبەر ئىككى دۆلەت مۇناسىۋىتىنىڭ تەرەققىياتىدىن مەمنۇن بولدى. جياڭ زېمىن مۇنداق دەپ كۆرسەتتى: يېقىنقى يىللاردىن بۇيان، جۇڭگو بىلەن سلوۋېنىيىنىڭ سىياسى، ئىقتىساد، پەن - تېخنىكا، مەدەنىيەت، سەھىيە قاتارلىق ساھەلەردىكى ھەمكارلىقى ئومۇميۈزلۈك قانات يايدى ھەم ئىجابىي نەتىجىلەرگە ئېرىشتى. جۇڭگو - سلوۋېنىيە مۇناسىۋىتىنىڭ ئۇزۇقلۇق تەرەققىي قىلىش ئەمەلىيىتى تارىخ، مەدەنىيەت ئەنئەنىسى، ئىجتىمائىي تۈزۈم، ئىدىئولوگىيە ۋە قىممەت قارىشىدىكى پەرقلەرنىڭ دۆلەت مۇناسىۋىتىنىڭ تەرەققىياتىغا تەسىر كۆرسەتمەيدىغانلىقىنى يەنە بىر قېتىم ئىسپاتلىدى. جۇڭگو بىلەن سلوۋېنىيىنىڭ دوستلۇق - ھەمكارلىق مۇناسىۋىتىنى راۋاجلاندۇرۇشى ئىككى تەرەپنىڭ تۈپ مەنپەئىتىگە ئۇيغۇن. ئۇ سلوۋېنىيە ھۆكۈمىتىنىڭ تەيۋەن مەسىلىسىدە «بىر جۇڭگو» سىياسىتىنى باشتىن ئاخىر يۈرگۈزگەنلىكىنى مەدھىيىلىدى.

كۇچان مۇنداق دېدى: سلوۋېنىيە جۇڭگونىڭ خەلقئارادىكى ئورنىغا ئىنتايىن ئەھمىيەت بېرىدۇ، جۇڭگونىڭ جۇڭگوچە سوتسىيالىزم قۇرۇۋاتقانلىقىغا ئاپىرىن ئوقۇيدۇ. سلوۋېنىيە يىراقنى كۆزدە تۇتۇپ جۇڭگو بىلەن 21 - ئەسىرگە يۈزلەنگەن ئومۇميۈزلۈك ھەمكارلىشىدىغان شېرىكلىك مۇناسىۋىتى ئورنىتىشنى خالايدۇ. ئۇ مۇنداق دېدى: سلوۋېنىيە «بىر جۇڭگو» پرىنسىپىغا تامامەن ھۆرمەت قىلىدۇ، تەيۋەننى جۇڭگونىڭ بىر قىسمى دەپ قارايدۇ، تەيۋەن بىلەن ھۆكۈمەت تەرەپ ئالاقىسى قىلماسلىق مەيدانىدا چىڭ تۇرىدۇ.

جياڭ زېمىن يەنە كۇچان بىلەن خەلقئارا ۋەزىيەت ۋە رايون مەسىلىسى توغرىسىدا پىكىر ئالماشتۇردى. ئۇلار ئىككى دۆلەت خەلقئارا ئىشلاردىكى كېڭىشىش ۋە ھەمكارلىقنى كۈچەيتىشى كېرەك، دەپ قارىدى.

كۇچان جياڭ زېمىننى سلوۋېنىيىدە دۆلەت ئىشلىرى زىيارىتىدە بولۇشقا تەكلىپ قىلدى. جياڭ زېمىن بۇنىڭغا مىننەتدارلىق بىلدۈردى.

سۆھبەتتىن كېيىن جياڭ زېمىن بىلەن كۇچان «جۇڭخۇا خەلق جۇمھۇرىيىتى بىلەن سلوۋېنىيە جۇمھۇرىيىتىنىڭ قوشما ئاخباراتى» غا ئىمزا قويدى ھەم جۇڭگو، سلوۋېنىيە ھۆكۈمەتلىرىنىڭ سەھىيە ۋە مېدىتسىنا ھەمكارلىق كېلىشىمى ھەم جۇڭگو سەھىيە مىنىستىرلىكى بىلەن سلوۋېنىيە سەھىيە مىنىستىرلىكىنىڭ 1996 - يىلدىن 1998 - يىلغىچە بولغان سەھىيە ھەم مېدىتسىنا ساھەسىدىكى ھەمكارلىق پىلانىغا ئىمزا قويۇش مۇراسىمىغا قاتناشتى.

ئىمزا قويۇش مۇراسىمىدىن كېيىن ئىككى رەھبەر مۇخبىرلار بىلەن كۆرۈشتى. ئۇلار سۆھبەت نەتىجىسىدىن مەمنۇن ئىكەنلىكىنى بىلدۈردى، ئىككى دۆلەت مۇناسىۋىتىنىڭ تەرەققىيات ئىستىقبالىدىن ئۈمىدۋار ئىكەنلىكىنى ھەم ئىككى دۆلەتنىڭ دوستلۇق - ھەمكارلىق مۇناسىۋىتىنىڭ يەنىمۇ راۋاجلىنىدىغانلىقىغا ئىشىنىدىغانلىقىنى بىلدۈردى.

سۆھبەتتىن ئىلگىرى جياڭ زېمىن مۇراسىمغا رىياسەتچىلىك قىلىپ، كۇچاننىڭ جۇڭگودا زىيارەتتە بولغانلىقىنى قارشى ئالدى.

كەچتە جياڭ زېمىن كۇچان ۋە ئۇنىڭ رەپىقىسى ھەم ئۇلارنىڭ ھەمراھلىرىنىڭ جۇڭگودا زىيارەتتە بولغانلىقى شەرىپىگە قارشى ئېلىش زىياپىتى ئۆتكۈزدى.

چيەن چىچېن پەلەستىن دىپلوماتىيە مىنىستىرى بىلەن سۆھبەتلەشتى

شىنخۇا ئاگېنتلىقى، بېيجىڭ، 14 - ئۆكتەبىر تېلېگراممىسى. گوۋۇيۈەننىڭ مۇئاۋىن زۇڭلىسى، قوشۇمچە دىپلوماتىيە مىنىستىرى چيەن چىچېن بۈگۈن دياۋيۈيتەي دۆلەت مېھمانخانىسىدا پەلەستىن دىپلوماتىيە مىنىستىرى فەرۇق كادۇمى بىلەن سۆھبەتلەشكەندە، پەلەستىن - ئىسرائىلىيە تىنچلىق سۆھبىتى ۋە ئوتتۇرا شەرق تىنچلىق تەرەققىياتى ۋەزىيىتىنىڭ تەقەززاسى، دېدى.

چيەن چىچېن مۇنداق دېدى: ئوتتۇرا شەرق مەسىلىسى 2 - دۇنيا ئۇرۇشىدىن كېيىن ئەڭ ئۇزاق داۋاملاشقان رايون توقۇنۇشى، جۇڭگو ئوتتۇرا شەرق ۋەزىيىتىنىڭ تەرەققىياتىغا ئىنتايىن كۆڭۈل بۆلۈپ كەلدى. ئۇ مۇنداق دېدى: پەلەستىن - ئىسرائىلىيە تىنچلىق سۆھبىتى ۋە ئوتتۇرا شەرق تىنچلىق جەريانىنىڭ ئۈزلۈكسىز ئىلگىرىلىشىگە تۈرتكە بولۇش پەلەستىن ۋە ئەرەب خەلقلىرى ئۈچۈنلا پايدىلىق بولۇپ قالماستىن، ئىسرائىلىيە خەلقى ئۈچۈنمۇ پايدىلىق، ئوتتۇرا شەرق رايونىدا ئومۇميۈزلۈك مۇستەھكەم تىنچلىق ۋە مۇقىملىقنى ئەمەلگە ئاشۇرۇشقا پايدىلىق، ئۇ چوڭ ۋەزىيەتنىڭ تەقەززاسى.

چيەن چىچېن مۇنداق دېدى: جۇڭگو ئوتتۇرا شەرق تىنچلىق جەريانى ب د ت نىڭ ئالاقىدار قارارلىرىنى ئاساس قىلىشى كېرەك، يەر بەدىلىگە تىنچلىققا ئېرىشىش تىنچلىق سۆھبىتىدىكى بىر تۈپ پرىنسىپ دەپ قارايدۇ، بۇ ئوتتۇرا شەرق تىنچلىق سۆھبىتىنىڭ مۇۋەپپەقىيەتكە ئېرىشىشىدە يادرولۇق مەسىلە، پەلەستىن بىلەن ئىسرائىلىيە ئوتتۇرىسىدا ھاسىل قىلىنغان بارلىق كېلىشىملەر ھەقىقىي تۈردە ھۆرمەتلىنىشى ۋە ئىجرا قىلىنىشى كېرەك.

چيەن چىچېن مۇنۇلارنى تەكىتلىدى: جۇڭگو خەلقى پەلەستىن خەلقىنىڭ ئىشەنچلىك دوستى، پەلەستىن خەلقىنىڭ ئۆزىنىڭ قانۇنىي مىللىي ھوقۇقىنى ئەسلىگە كەلتۈرۈش يولىدىكى ھەققانىي ئىشلىرىنى قوللاپ كەلدى، جۇڭگو جۇڭگو بىلەن پەلەستىننىڭ دوستلۇق - ھەمكارلىق مۇناسىۋىتىدىن مەمنۇن، جۇڭگو پەلەستىننىڭ تەيۋەن مەسىلىسىدە بىر جۇڭگو مەيدانىدا چىڭ تۇرغانلىقىدىن مىننەتدار. كادۇمى ئوتتۇرا شەرقنىڭ تىنچلىق جەريانى بىلەن پەلەستىن - ئىسرائىلىيە سۆھبىتىنىڭ ھازىرقى ئەھۋالىنى تەپسىلىي تونۇشتۇردى. ئۇ جۇڭگونىڭ تىنچلىق جەريانىنى ئىلگىرى سۈرۈشتە تېخىمۇ زور رول ئوينىشىنى ئۈمىد قىلدى. كادۇمى مۇنۇلارنى تەكىتلىدى: پەلەستىن خەلقى جۇڭگونىڭ تىنچلىق يولى بىلەن بىرلىككە كەلتۈرۈش مەيدانىنى قوللايدۇ، «ئىككى جۇڭگو» ۋە «بىر جۇڭگو، بىر تەيۋەن» پەيدا قىلىش يولىدىكى ھەر قانداق ئۇرۇنۇشقا قارشى تۇرىدۇ.

ب د ت تەرەققىيات - پىلان مەھكىمىسى شەھەرلەردىكى نامراتلىق مەسىلىسىگە كۆڭۈل بۆلۈشنى مۇراجىئەت قىلدى

جۇڭگو ۋەكىلى تىنچلىق ۋە تەرەققىياتنى ئەمەلگە ئاشۇرۇش - مۇساپىرلار مەسىلىسىنى ھەل قىلىشنىڭ شەرتى، دەپ كۆرسەتتى

شىنخۇا ئاگېنتلىقى، جەنۋە خەۋىرى. ...

سۈرۈشنى بىرلەشتۈرۈشى كېرەك. شۇنداق ...

جياڭ زېمىن 31 - نۆۋەتلىك خەلقئارا ھەربىي مېدىتسىنا كومىتېتى ئىجرائىيە ئىدارىسىنىڭ ئەزالىرى بىلەن كۆرۈشتى

شىنخۇا ئاگېنتلىقى، بېيجىڭ، 14 - ئۆكتەبىر تېلېگراممىسى. دۆلەت رەئىسى جياڭ زېمىن بۈگۈن چۈشتىن بۇرۇن «خەلق» سارىيىدا 31 - نۆۋەتلىك خەلقئارا ھەربىي مېدىتسىنا يىغىنىغا قاتناشقان خەلقئارا ھەربىي مېدىتسىنا كومىتېتى ئىجرائىيە ئىدارىسىنىڭ مەسئۇلى دېش جياڭجۇن، دوكتور كورس ۋە بۇ ئىدارىنىڭ ئالاقىدار ئەزالىرى بىلەن كۆرۈشتى، ئۇلار ۋە ھەرقايسى ئەل ۋەكىللەر ئۆمەكلىرىنىڭ باشلىقلىرى بىلەن بىرلىكتە رەسىمگە چۈشتى.

جياڭ زېمىن ئالدى بىلەن يىغىننىڭ ئېچىلغانلىقىنى تەبرىكلىدى، بۇ قېتىمقى كاتتا يىغىنغا قاتناشقان خەلقئارا ھەربىي مېدىتسىنا كومىتېتى ئىجرائىيە ئىدارىسىنىڭ ئەزالىرى ۋە ھەرقايسى ئەل ۋەكىللەر ئۆمەكلىرىنىڭ ئەزالىرىنى قىزغىن قارشى ئالدى.

جياڭ زېمىن مۇنداق دېدى: خەلقئارا ھەربىي مېدىتسىنا كومىتېتى خەلقئارالىق ھۆكۈمەتلەرئارا تەشكىلات بولۇش سۈپىتى بىلەن قۇرۇلغان 75 يىلدىن بۇيان، دۇنيانىڭ ھەربىي مېدىتسىنا تەرەققىياتىغا تۈرتكە بولۇش، ھەرقايسى ئەلنىڭ ھەربىي مېدىتسىنا ساھەسىدىكىلەرنىڭ دوستلۇق ئالاقىسى ۋە ھەمكارلىقىنى ئىلگىرى سۈرۈش بىر مۇنچە ئۈنۈملۈك خىزمەت ئىشلىدى. ئۇ چەت ئەل ئارمىيىلىرىنىڭ ھەربىي مېدىتسىنا ساھەسىدە قويۇق ئالاقە ۋە دوستلۇق - ھەمكارلىق ئورنىتىشىدىكى كۆۋرۈك. بۇ قېتىمقى يىغىن ھەرقايسى ئەل ۋەكىللەر ئۆمەكلىرىنىڭ ئورتاق تىرىشچانلىقى ئارقىسىدا ئوبدان ئېچىلدى. بۇ دۇنيا ئەللىرىنىڭ ھەربىي مېدىتسىنا ئىشلىرىنىڭ تەرەققىياتى، ھەرقايسى ئەل ئارمىيىلىرىنىڭ دوستلۇقىنى ئىلگىرى سۈرۈشتە مۇھىم ئەھمىيەتكە ئىگە.

خەلقئارا ھەربىي مېدىتسىنا كومىتېتى ئىجرائىيە ئىدارىسىنىڭ مەسئۇلى، گېرمانىيە دۆلەت مۇداپىئە ئارمىيىسىنىڭ سەھىيە باش تەپتىشى دېش جۇڭجياڭ مۇنداق دېدى: رەئىس جياڭ زېمىن جانابلىرىنىڭ سەمىمىي كۆرۈشكەنلىكى بىز ئۈچۈن ئىنتايىن شەرەپ. جۇڭگو ھۆكۈمىتى ۋە ئارمىيىسى خەلقئارا ھەربىي مېدىتسىنا كومىتېتىنى پائال قوللىدى ھەم تۆھپە قوشتى. ئۇ يەنە جۇڭگونىڭ 31 - نۆۋەتلىك خەلقئارا ھەربىي مېدىتسىنا يىغىنىنى مۇۋەپپەقىيەتلىك ئۆتكۈزگەنلىكىنى تەبرىكلىدى.

خەلقئارا مەمۇرىي باشقۇرۇش ئىلمى يىغىنى يېپىلدى

شىنخۇا ئاگېنتلىقى، بېيجىڭ، 11 - ئۆكتەبىر تېلېگراممىسى. تۆت كۈن داۋام قىلغان 3 - نۆۋەتلىك خەلقئارا مەمۇرىي باشقۇرۇش ئىلمى يىغىنى بۈگۈن بېيجىڭدا يېپىلدى. دۆلەت ئىشلىرى كومىسسارى، دۆلەت مەمۇرىيەت شۆيۈەنىنىڭ مۇدىرى لى گۈيشيەن يېپىلىش يىغىنىدا سۆز قىلىپ مۇنۇلارنى تەكىتلىدى: ئۆزئارا ھۆرمەت قىلىش، باراۋەر بولۇش، ئۆزئارا مەنپەئەت يەتكۈزۈش ئاساسىدا مەمۇرىي ساھەدىكى خەلقئارا ئالماشتۇرۇش ۋە ھەمكارلىقنى قانات يايدۇرۇش كېرەك.

لى گۈيشيەن مۇنداق دېدى: بىرنەچچە كۈندىن بۇيان يىغىنغا قاتناشقان ۋەكىللەر «21 - ئەسىردىكى يېڭى خىرىسنى كۈتۈۋېلىش ئۈچۈن ئۈنۈمنى ئۆستۈرۈش، مەمۇرىي ئورۇنلارنى ئىخچاملاش، تۆۋەنگە ھوقۇق بېرىش» مەسىلىسىنى چۆرىدەپ، كەڭ دائىرىدە تەجرىبە ئالماشتۇردى ۋە چوڭقۇر مۇھاكىمە ئېلىپ باردى. بۇ قېتىمقى يىغىن شۇنى ئىسپاتلىدىكى، ھەممەيلەن بىر - بىرىنى چۈشەنسە، بىر - بىرىگە ... ئەللەرنىڭ جامائەت مەمۇرىي باشقۇرۇش تەرەققىياتى ۋە ئىسلاھاتىغا ئىجابىي تەسىر كۆرسىتىدۇ، بۇ قېتىمقى يىغىن خەلقئارا مەمۇرىي باشقۇرۇش ئىلمى تەرەققىيات تارىخىدا خاتىرىلەشكە ئەرزىيدىغان سەھىپە قالدۇرىدۇ.

لى گۈيشيەن مۇنداق دېدى: ئۈنۈمنى ئۆستۈرۈش، مەمۇرىي ئورۇنلارنى ئىخچاملاش، تۆۋەنگە ھوقۇق بېرىش جامائەت مەمۇرىي باشقۇرۇش ئىشلىرى 21 - ئەسىردىكى ئىقتىسادىي ۋە ئىجتىمائىي تەرەققىياتقا ئۇيغۇنلىشىشتا دۇچ كېلىۋاتقان يېڭى خىرىس، بۇ قېتىمقى يىغىندا بۇ مەسىلە چوڭقۇر مۇھاكىمە قىلىندى ۋە بۇ ھەقتە پىكىر ئالماشتۇرۇلدى، بىراق ئالدىمىزدا ناھايىتى مۈشكۈل ۋەزىپىلەر تۇرۇپتۇ. مۇھاكىمە قىلىشقا، ھەل قىلىشقا تېگىشلىك مەسىلە ناھايىتى كۆپ، جامائەت مەمۇرىي باشقۇرۇش ئىشلىرى تەرەققىياتىنىڭ يېڭى خىرىسنى كۈتۈۋېلىش ئۈچۈن، خەلقئارا مەمۇرىي باشقۇرۇش ...

نامراتلىق مەسىلىسىگە كۆڭۈل بۆلۈشنى مۇراجىئەت قىلدى

شىنخۇا ئاگېنتلىقى، جەنۋە خەۋىرى. ب د ت تەرەققىيات - پىلان مەھكىمىسىنىڭ باشلىقى جامۇس سىپىس يېقىندا «دۇنيا ئۆي كۈنى» مۇناسىۋىتى بىلەن ئاگاھلاندۇرۇپ مۇنداق دېدى: يەر شارىدىكى شەھەرلەردە نامراتلىق كۈندىن-كۈنگە ئېغىرلىشىپ، شەھەر ئاھالىلىرىنىڭ ياشىشىغا ئېغىر تەھدىت سالماقتا، ھازىر شەھەرلەردە نامراتلىقتىن ئۆلۈپ كېتىۋاتقانلار ئۇرۇشتا ئۆلگەنلەردىنمۇ كۆپ بولماقتا. شەھەرلەردىكى نامراتلىق مەسىلىسى خەلقئارا جەمئىيەت جەزمەن ئويلىشىشقا ۋە ھەل قىلىشقا تېگىشلىك جىددىي مەسىلە بولۇپ قالدى.

سىپىس تەرەققىيات - پىلان مەھكىمىسىگە ۋەكالىتەن جەنۋەدە ئېلان قىلغان خېتىدە مۇنداق دېدى: دۇنيا بويىچە شەھەر نوپۇسىنىڭ كۆپىيىش نىسبىتى كىشىنى چۆچۈتىدىغان دەرىجىگە يەتتى، 2000 - يىلىغا بارغاندا دۇنيا بويىچە شەھەر ئاھالىسى 3 مىليارد 200 مىليونغا يېتىپ، ئىنسانلار تارىخىدا تۇنجى قېتىم شەھەر ئومۇمىي نوپۇسى يېزا نوپۇسىدىن ئېشىپ كېتىدىغان ئەھۋال كېلىپ چىقىدۇ. بولۇپمۇ تەرەققىي قىلىۋاتقان دۆلەتلەر شەھەرلىرىدىكى نامرات ئاھالە تېزدىن كۆپىيىدۇ. نامرات ئاھالىنىڭ كۆپىيىشى شەھەرلەرگە نوپۇس ئېشىپ كېتىش، مۇھىت يامانلىشىش، ئۆي ۋە مۇلازىملىق مۇئەسسەسىلىرى يېتىشمەسلىكتەك ئاقىۋەتلەرنى ئېلىپ كېلىدۇ.

سىپىس ب د ت يولغا قويغان شەھەرلەردىكى نامراتلىق، ئۆي ۋە تەرەققىيات مەسىلىسىنى ھەل قىلىشقا ئالاقىدار ھەر خىل ستراتېگىيىنى ئەسلەپ ئۆتكەندىن كېيىن مۇنداق دەپ كۆرسەتتى: تەجرىبىلەر ئىسپاتلىدىكى، مۇھىمى شەھەر باشقۇرۇشنى كۈچەيتىش، شەھەرلەرنىڭ ئەھۋالىغا ئاساسەن، ئەڭ ئۈنۈملۈك چارىلەرنى قوللىنىپ، زۆرۈر مەبلەغ ۋە بايلىقنى ئىشقا سېلىپ، شەھەرلەرنىڭ ئۆي ۋە شۇنىڭغا مۇناسىپ يۈرۈشلەشكەن مۇئەسسەسىلەر مەسىلىسىنى ھەل قىلىش كېرەك.

سۈرەتتە: ئىسرائىلىيىنىڭ باش ۋەكىلى سامرون (سولدىن 1- كىشى) بىلەن پەلەستىنىنىڭ باش ۋەكىلى ئېرېكات (سولدىن 2 - كىشى) مۇخبىرلارنىڭ سوئالىغا جاۋاب بەرمەكتە.

شىنخۇا ئاگېنتلىقى

سۇرىيە ئىسرائىلىيىنى ھەربىي تەۋەككۈلچىلىك قىلماسلىققا ئاگاھلاندۇردى

شىنخۇا ئاگېنتلىقى، دەمەشق خەۋىرى. سۇرىيە «گۈللىنىش» گېزىتىنىڭ يېقىنقى خەۋىرىگە قارىغاندا، سۇرىيە قوراللىق قىسىملىرىنىڭ مۇئاۋىن باش قوماندانى، ھۆكۈمەتنىڭ مۇئاۋىن زۇڭلىسى، قوشۇمچە دۆلەت مۇداپىئە مىنىستىرى مۇستاپا تاراس جۇڭجياڭ «ئۆكتەبر» ئۇرۇشى پارتلىغانلىقىنىڭ 23 يىللىقى مۇناسىۋىتى بىلەن سۆز قىلىپ، ئىسرائىلىيىنى ھەربىي تەۋەككۈلچىلىك ھەرىكىتى قوللانماسلىققا ۋە تەھدىت سېلىش سىياسىتىنى يولغا قويماسلىققا ئاگاھلاندۇرغان ۋە ئۇنداق قىلسا ئېغىر ئاقىۋەت كېلىپ چىقىدۇ، دېگەن.

تاراس مۇنداق دەپ كۆرسەتتى: ئىسرائىلىيىنىڭ ھەربىي تەۋەككۈلچىلىك قىلىش ئېھتىمالى ئىسرائىلىيىنىڭ ئۆزىگە زور زىيان يەتكۈزىدۇ ۋە ئىسرائىلىيىلىكلەرگە قارشى چېكىدىن ئاشقان ھەرىكەت پەيدا قىلىدۇ. ئۇ مۇنۇلارنى تەكىتلىدى: ئەرەب خەلقى ئۆز مىللىتى دۇچ كېلىۋاتقان زور خەۋپنىڭ ئىسرائىلىيە ھۆكۈمىتىنىڭ ئەرەبلەر بىلەن دۈشمەنلىشىش پوزىتسىيىسىدىن كېلىۋاتقانلىقىنى ئوبدان بىلىدۇ. ئۇ ئەرەب خەلقىنىڭ بىردەك ئىتتىپاقلىشىپ، بىر تۇتاش ھەرىكەت قوللىنىشىنى، ئىسرائىلىيە دائىرىلىرىگە يول قويۇۋەرمەسلىكىنى مۇراجىئەت قىلدى.

تاراس مۇنۇلارنى تەكىتلىدى: سۇرىيە تىنچلىقنى ئەمەلگە ئاشۇرۇشنى ئۆزىنىڭ ستراتېگىيىلىك تاللىشى قىلىدۇ ھەم مادىرىد ئوتتۇرا شەرق تىنچلىق يىغىنىنىڭ روھى، «يەر بەدىلىگە تىنچلىققا ئىگە بولۇش» پرىنسىپى ھەم خەلقئارا مىزان بويىچە ئوتتۇرا شەرق تىنچلىق تەرەققىياتىغا كۈچ چىقىرىدۇ.

خەلقئارا ئالەم قاتنىشى بىرلەشمىسىنىڭ رەئىسى دوئىچ جۇڭگونىڭ سۈنئىي ھەمراھ قويۇپ بېرىشى پۇختا ئاساسقا ئىگە، دېدى

شىنخۇا ئاگېنتلىقى، بېيجىڭ تېلېگراممىسى. خەلقئارا ئالەم قاتنىشى بىرلەشمىسىنىڭ رەئىسى دوئىچ ئەپەندى يېقىندا مۇخبىرنىڭ زىيارىتىنى قوبۇل قىلغاندا، جۇڭگونىڭ سۈنئىي ھەمراھ قويۇپ بېرىشى پۇختا ئاساسقا ئىگە، ئىستىقبالى ئىنتايىن گۈزەل، دېدى.

دوئىچ ئەپەندى مۇنداق دېدى: جۇڭگو تاللىغان ئالەم قاتنىشى پەن - تېخنىكا سانائىتىنى راۋاجلاندۇرۇش يولى ئىنتايىن توغرا، جۇڭگونىڭ سۈنئىي ھەمراھ قويۇپ بېرىش ئىقتىدارى ئۈزلۈكسىز كۈچەيمەكتە. جۇڭگونىڭ سۈنئىي ھەمراھ قويۇپ بېرىشىدە ئوڭۇشسىزلىق كۆرۈلگەن بولسىمۇ، مۇنداق ئوڭۇشسىزلىق باشقا دۆلەتلەردىمۇ كۆرۈلگەن. ئالەم قاتنىشى پەن - تېخنىكىسى خەۋپ - خەتىرى كۆپ يۇقىرى تېخنىكىلىق كەسىپ، ئۇنىڭدا ئوڭۇشسىزلىقنىڭ كۆرۈلۈشى نورمال ئەھۋال. جۇڭگو سۈنئىي ھەمراھنى قويۇپ بېرىشتىن ئىلگىرى يەنى مەھسۇلات ئىشلەپچىقىرىش ۋە سىناق قىلىش باسقۇچىدا تېخىمۇ ئۈنۈملۈك ھەرىكەت مېخانىزمى ئورنىتىپ، مەھسۇلاتلارنىڭ ئىشەنچلىكلىكىنى يەنىمۇ ئۆستۈرەلىسە، جۇڭگونىڭ سۈنئىي ھەمراھ قويۇپ بېرىش ئىستىقبالى ئىنتايىن گۈزەل بولىدۇ.

دوئىچ ئەپەندى ئالەم بوشلۇقىدىن تىنچلىق مەقسەتلىرى ئۈچۈن پايدىلىنىش ئۈستىدە توختالغاندا مۇنداق دېدى: ئالەم بوشلۇقى ئىنسانىيەتنىڭ سىجىل تەرەققىيات ستراتېگىيىسىنىڭ ئىنتايىن مۇھىم تەركىبىي قىسمى، جۇڭگو دۇنيا ئەللىرى بىلەن بۇ ساھەدىكى ھەمكارلىقنى كۈچەيتىپ، ئالەم بوشلۇقىدىن تىنچلىق مەقسىتى ئۈچۈن پايدىلىنىش جەھەتتە تۆھپە قوشۇشى كېرەك.

سلوۋېنىيە زۇڭتۇڭى مىلان كۇچان

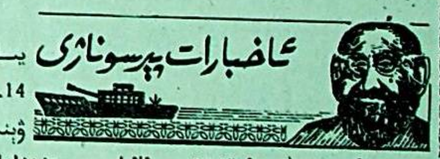
ئاخبارات پېرسوناژى

كۇچان 1941- يىلى 1 - ئاينىڭ 14- كۈنى سلوۋېنىيىدىكى كىرېرېفىچ كەنتىدە بىر ئوقۇتقۇچى ئائىلىسىدە تۇغۇلغان، 1963- يىلى لۇبۇر يانا داشۆسىنىڭ قانۇنچىلىق فاكۇلتېتىنى پۈتتۈرگەن. 1964- يىلى سىياسىي سەھنىگە قەدەم قويغان، ئۇ ئاۋۋال سلوۋېنىيە ياشلار تەشكىلاتىدا ۋەزىپە ئۆتىگەن. كېيىن سلوۋېنىيە بىلەن سابىق يۇگوسلاۋىيە فېدېراتسىيىسىنىڭ باشقا تەشكىلاتلىرىدا ئىشلىگەن. كۇچان 1978 - يىلدىن 1982 - يىلغىچە سلوۋېنىيە سوتسىيالىستىك جۇمھۇرىيىتى پارلامېنتىنىڭ رەئىسى بولغان، 1982 - يىلدىن 1986- يىلغىچە سابىق يۇگوسلاۋىيە كوممۇنىزمچىلار ئىتتىپاقى مەركىزىي ھەيئەت رىياسىتىنىڭ ئەزاسى بولغان، 1986 - يىلدىن 1989- يىلغىچە سلوۋېنىيە كوممۇنىزمچىلار ئىتتىپاقى مەركىزىي ھەيئەت رىياسىتىنىڭ رەئىسى بولغان. 1990- يىلى 4- ئايدا سلوۋېنىيە سوتسىيال دېموكراتىك ئىسلاھاتچىلار پارتىيىسىنىڭ نامزاتى سۈپىتىدە سلوۋېنىيە جۇمھۇرىيىتى ھەيئەت رىياسىتىنىڭ رەئىسلىككە سايلانغان.

1991 - يىلى 6 - ئايدا سلوۋېنىيە سابىق يۇگوسلاۋىيە فېدېراتسىيىسىدىن ئايرىلىپ مۇستەقىل بولۇپ ئىگىلىك ھوقۇقلۇق دۆلەتكە ئايلاندى ھەم زۇڭتۇڭلۇق تۈزۈمنى يولغا قويدى، كۇچان جۇمھۇرىيەت زۇڭتۇڭى بولدى. 1992 - يىلى 12 - ئايدا سلوۋېنىيە جۇمھۇرىيىتى مۇستەقىل بولغاندىن كېيىنكى تۇنجى قېتىملىق زۇڭتۇڭ سايلىمى ئۆتكۈزۈلگەندە، ئۇ زۇڭتۇڭلۇققا سايلاندى. ۋەزىپە ئۆتەش مۇددىتى بەش يىل، زۇڭتۇڭ كۇچان سلوۋېنىيىنى مۇستەقىل، دېموكراتىك ۋە پاراۋان جەمئىيەت قىلىپ قۇرۇشنى تەشەببۇس قىلىدۇ. ئۇ 1975 - يىلى جۇڭگودا زىيارەتتە بولغانىدى.

ئادرېس: ئۇرۇمچى شەھىرى، ياڭزىجياڭ كوچىسى 1 - نومۇر. تېلېفون باش ئاپپاراتى: 5818200. ئېلان بۆلۈمى: 5850783، تارقىتىش بۆلۈمى: 5859769، تېلېگراف نومۇرى: 5028. پوچتا نومۇرى: 830051. گېزىتنىڭ ئايلىق باھاسى: 5 يۈەن 40 پۇڭ، پارچە باھاسى: 18 پۇڭ (گېزىتنىڭ تىزىملاش نومۇرى:102)

شىنجاڭ گېزىتى

مەملىكەت ئىچىدىكى بىر تۆتاش

نومۇرى: Z / 0002 ــ CN 65

(ۋەكالەت نومۇرى: 1 ــ 57)

新疆日报

（维文）

1996 - يىل

ئۆكتەبر

17

پەيشەنبە

«شىنجاڭ گېزىتى» ئىدارىسى نەشر قىلدى (بۇ سان ئالتە بەت)

ئاپتونوم رايونلۇق خەلق قۇرۇلتىيى دائىمىي كومىتېتى مۇدىرلار يىغىنى ئېچىپ

6-ئومۇمي يىغىننىڭ ئاخباراتى ۋە «قارار»نى ئەستايىدىل ئۆگەندى

ئۆز مۇخبىرىمىز **فاڭ يۈگجن**، ئىختىيارىي مۇخبىرىمىز **جۇجۇفاڭ** خەۋەر قىلدۇ: ئاپتونوم رايونلۇق خەلق قۇرۇلتىيى دائىمىي كومىتېتى 10-ئاينىڭ 11-، 14-كۈنلىرى مۇدىرلار يىغىنى ئېچىپ، «ج ك پ 14-نۆۋەتلىك مەركىزىي كومىتېتى 6-ئومۇمىي يىغىنىنىڭ ئاخباراتى» ۋە « ج ك پ مەركىزىي كومىتېتىنىڭ سوتسىيالىستىك مەنىۋى مەدەنىيەت قۇرۇلۇشىنى كۈچەيتىشكە دائىر بىر قانچە مۇھىم مەسىلە توغرىسىدىكى قارارى»نى ئەستايىدىل ئۆگەندى.

يىغىنغا ئاپتونوم رايونلۇق خەلق قۇرۇلتىيى دائىمىي كومىتېتىنىڭ مۇئاۋىن مۇدىرى شى فۇپىڭ رىياسەتچىلىك قىلدى. ئۆگىنىشكە ئاپتونوم رايونلۇق خەلق قۇرۇلتىيى دائىمىي كومىتېتىنىڭ مۇئاۋىن مۇدىرلىرىدىن يۈسۈپ مۇھەممىدى، تۆرباير، شۇپىڭ، مۇسۇنلياڭ، خوجىخان ھاكىموۋ، ئامىنە غاپپار، باش كاتىپ مۇھەممەت ئىسمايىل ۋە ئاپتونوم رايونلۇق خەلق قۇرۇلتىيى دائىمىي كومىتېتى ئىشخانىسى، تەكشۈرۈپ تەتقىق قىلىش ئىشخانىسى، ھەرقايسى كومىتېتلارنىڭ مەسئۇللىرى قاتناشتى.

كۆچىلىك مۇنداق دېيىشتى: دۆلەتنىڭ يەرلىك ھوقۇقلۇق ئورگىنى بولغان خەلق قۇرۇلتىيى ۋە ئۇنىڭ دائىمىي كومىتېتى دۆلەتنىي قانۇن بويىچە ئىدارە قىلىش، سوتسىيالىستىك دېموكراتىيە يولغا قويۇلغان قانۇنچىلىق دۆلتى قۇرۇشتەك ئېغىر ۋەزىپىنى ئۈستىگە ئالغان. «قارار»نى ئەستايىدىل ئۆگىنىپ، ئىدىيىنى بىرلىككە كەلتۈرۈش لازىم. خەلق قۇرۇلتىيى ۋە ئۇنىڭ دائىمىي كومىتېتى خىزمەت ئالاھىدىلىكىگە ئاساسەن، سوتسىيالىستىك مەنىۋى مەدەنىيەت قۇرۇلۇشىغا يېتەكچىلىك قىلىدىغان پروگراممىا خاراكتېرلىك ھۆججەت، مۇھىم يېتەكچى ئەھمىيەتكە ئىگە.

كۆچىلىك مۇنداق دېيىشتى: دۆلەتنىڭ يەرلىك ھوقۇقلۇق ئورگىنى بولغان خەلق قۇرۇلتىيى ۋە ئۇنىڭ دائىمىي كومىتېتى دۆلەتنىي قانۇن بويىچە ئىدارە قىلىش، سوتسىيالىستىك دېموكراتىيە يولغا قويۇلغان قانۇنچىلىق دۆلتى قۇرۇشتەك ئېغىر ۋەزىپىنى ئۈستىگە ئالغان. «قارار»نى ئەستايىدىل ئۆگىنىپ، ئىدىيىنى بىرلىككە كەلتۈرۈش لازىم. خەلق قۇرۇلتىيى ۋە ئۇنىڭ دائىمىي كومىتېتى خىزمەت ئالاھىدىلىكىگە ئاساسەن، سوتسىيالىستىك مەنىۋى مەدەنىيەت قۇرۇلۇشىغا يېتەكچىلىك قىلىدىغان پروگراممىا خاراكتېرلىك ھۆججەت، مۇھىم يېتەكچى ئەھمىيەتكە ئىگە.

«قارار»دا سوتسىيالىستىك مەنىۋى مەدەنىيەت قۇرۇلۇشىنىڭ يېتەكچى ئىدىيىسى، نىشانى، ۋەزىپىسى، خىزمەت فاڭجېنى ۋە مۇھىم تەدبىرلەر ئېنىق ئوتتۇرىغا قويۇلدى، بولۇپمۇ ئىدىيە، ئەخلاق ۋە مەدەنىيەت قۇرۇلۇشى ئومۇمىيۈزلۈك ئورۇنلاشتۇرۇلدى، بۇ ئېلىمىزنىڭ مەدەنىيەت بەرپا قىلىشقا دائىر قانۇن چىقىرىش قەدىمىنى تېزلىتىپ، مەنىۋى مەدەنىيەت قۇرۇلۇشىدا قانۇننى ئىجرا قىلىش، تەكشۈرۈش سالمىقىنى ئاشۇرۇشى، قانۇنچىلىق تەشۋىقات تەربىيىسىنى چىڭ تۇتۇپ، ئالاقىدار تارماقلارنىڭ 3-بەش يىللىق قانۇن ساۋاتلىرىنى ئومۇملاشتۇرۇش پىلانىنى يولغا قويۇشىغا نازارەتچىلىك قىلىشى، ئومۇمىي يىغىن ئوتتۇرىغا قويغان پۈتۈرلۈك ئىدىيە، ئەخلاق جەھەتتە تەربىيىلىنىش، ئىلىم-پەن سەۋىيىسى، دېموكراتىيە قانۇنچىلىق قارىشىنى ئۆستۈرۈش ئاساسىي مەزمۇن قىلىنغان پۈقرالارنىڭ ساپاسىنى كۆرۈنەرلىك ئۆستۈرۈش نىشانىغا ئومۇمىيۈزلۈك يېتىش ئۈچۈن، ئاپتونوم رايونىمىزنىڭ سوتسىيالىستىك مەنىۋى مەدەنىيەت قۇرۇلۇشىنى يېڭى باسقۇچقا كۆتۈرۈشى لازىم.

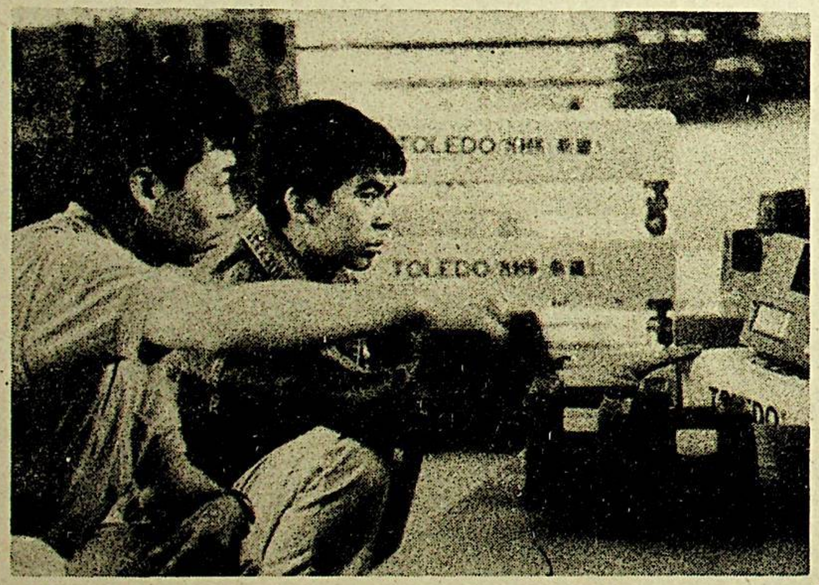

جۈڭگو بىلەن ئامېرىكا بىرلىشىپ مەبلەغ سېلىپ قۇرغان شىنجاڭ «تولىيدو» ئېلېكترونلۇق ئۆلچەش ئەسۋابلىرى شىركىتى ئىشلەپ چىقارغان ئون نەچچە خىل ئېلېكترونلۇق ئۆلچەش ئەسۋابى تېيانشاننىڭ جەنۇبىي ۋە شىمالدا سېتىلدى. ھەم غەربىي شىمال رايونىنىڭ بازارلىرىنى ئىگىلدى.

سۈرەتتە: ئىشچىلار مەھسۇلاتلارنى سىناق قىلماقتا.

ئۆز مۇخبىرىمىز **لى ياڭ** فوتوسى

ئاپتونوم رايونىمىزدا ۋەتەنگە قايتقان مۇھاجىرلار ۋە مۇھاجىرلارئۇرۇق-تۇغقانلىرى قۇرۇلتىيى ئېچىلدى

مەركىزىي ھەربىي ئىشلار كومىتېتىنىڭ جياڭ زېمىن قاتارلىق رەھبەرلىرى قىزىل ئارمىيە ئۇزۇن سەپەر غەلبىسىنىڭ 60 يىللىقىنى خاتىرىلەش مۇناسىۋىتى بىلەن بېيجىڭدا پائالىيەت ئېلىپ بېرىدى

شىنخۇا ئاگېنتلىقى، بېيجىڭ، 16-ئۆكتەبر تېلېگراممىسى. قىزىل ئارمىيە ئۇزۇن سەپەر غەلبىسىنىڭ 60 يىللىقىنى خاتىرىلەش مۇناسىۋىتى بىلەن ج ك پ مەركىزىي كومىتېتىنىڭ باش شۇجىسى، دۆلەت رەئىسى، مەركىزىي ھەربىي ئىشلار كومىتېتىنىڭ رەئىسى جياڭ زېمىن، ج ك پ مەركىزىي كومىتېتى سىياسىي بيۈروسى دائىمىي كومىتېتىنىڭ ئەزاسى، مەركىزىي ھەربىي ئىشلار كومىتېتىنىڭ مۇئاۋىن رەئىسى لىيۇ خۇاچىڭ، مەركىزىي ھەربىي ئىشلار كومىتېتىنىڭ مۇئاۋىن رەئىسلىرىدىن جاڭ جېن، جاڭ ۋەننيەن، چى خاۋتيەنلەر بېغىشلىما يېزىپ بەردى.

جياڭ زېمىننىڭ بېغىشلىمىسى: **ئۇزۇن سەپەر ــ مەڭگۈ ساقلىنىدىغان ئابىدە؛**

لىيۇ خۇاچىڭنىڭ بېغىشلىمىسى: **ئۇزۇن سەپەر روھى مەڭگۈ ساقلىنىدۇ؛**

جاڭ جېننىڭ بېغىشلىمىسى: **قىزىل ئارمىيە ئۇزۇن سەپەر يولىدا قان تۆكۈپ جۇڭخۇا مىللەتلىرىگە خاس روھ يېتىلدۈردى؛**

جاڭ ۋەننيەننىڭ بېغىشلىمىسى: **قىزىل ئارمىيىنىڭ ئەنئەنىسىگە ۋارىسلىق قىلايلى، ئۇزۇن سەپەر روھىنى جارى قىلدۇرايلى؛**

چى خاۋتيەننىڭ بېغىشلىمىسى: **تارىخ سەھىپىسىدىن ئورۇن ئالىدىغان ئۇلۇغۋار ئىش، مەڭگۈ نۇر چاچىدىغان روھ.**

سەھىيە نازارىتى «شىنجاڭ ئۇيغۇر ئاپتونوم رايونىنىڭ داۋالاش ئاپپاراتلىرىنى باشقۇرۇش چارىسى»نى يولغا قويۇش

مۇناسۋىتى بىلەن ئاخبارات ئېلان قىلىش يىغىنى ئاچتى

ئۆز مۇخبىرىمىز **رىزۋانگۇل ئابلەت** خەۋەر قىلىدۇ: ئاپتونوم رايونلۇق سەھىيە نازارىتى مۇشۇ ئاينىڭ 10-كۈنى «شىنجاڭ ئۇيغۇر ئاپتونوم رايوننىڭ داۋالاش ئاپپاراتلىرىنى باشقۇرۇش چارىسى»نى يولغا قويۇپ ئىزچىللاشتۇرۇش بويىچە ئاخبارات ئېلان قىلىش يىغىنى ئاچتى، يىغىنغا ئاپتونوم رايوننىڭ مۇئاۋىن رەئىسى مىجىت ناسىر قاتناشتى ۋە سۆزقىلدى.

گوۋۇيۈەننىڭ «داۋالاش ئاپپاراتلىرىنى باشقۇرۇش نىزامى» ئېلان قىلىنغانلىقىغا ئىككى يىل بولغان پەيتتە «ئاپتونوم رايونىمىزنىڭ داۋالاش ئاپپاراتلىرىنى باشقۇرۇش چارىسى» ئېلان قىلىنىپ يولغا قويۇلدى. بۇ چارە ئالتە باب، 44 ماددىدىن تەركىب تاپقان بولۇپ، ئۇنىڭدا ھەر دەرىجىلىك سەھىيە مەمۇرىي تارماقلىرىنىڭ نازارەت قىلىش، باشقۇرۇش فۇنكسىيىسىنى مۇستەقىل يۈرگۈزۈش، داۋالاش ئاپپاراتلىرىنى قۇرۇشنى تەستىقلاش ھوقۇقى، داۋالاش ئاپپاراتىنى قۇرىدىغان ئورۇن، شەخسلەر ھازىرلاشقا تېگىشلىك شەرتلەر، داۋالاش ئاپپاراتى قۇرۇشنى ئىلتىماس قىلىش ۋە تەستىقلاش تەرتىپى، داۋالاش ئاپپاراتلىرىنىڭ ھوقۇق، مەجبۇرىيىتى، بۇ چارىگە خىلاپلىق قىلغۇچىلارنىڭ ئۈستىگە ئېلىشقا تېگىشلىك قانۇنىي جاۋابكارلىقى قاتارلىقلار ئېنىق كۆرسىتىلدى.

يىغىندا ئاپتونوم رايوننىڭ مۇئاۋىن رەئىسى مىجىت ناسىر سۆز قىلىپ مۇنداق دېدى: بۇ «چارە»نىڭ ئېلان قىلىنىپ يولغا قويۇلۇشى ئاپتونوم رايونىمىزدىكى ھەر دەرىجىلىك سەھىيە مەمۇرىي تارماقلىرىنىڭ ماكرولۇق تەڭشەش - تىزگىنلەش سالمىقىنى يەنىمۇ ئاشۇرۇپ، سەھىيە داۋالاش ئاپپاراتلىرىنىڭ ھەرىكىتىنى قېلىپلاشتۇرۇپ، ئۇنى ئاپتونوم رايونىمىزدىكى ھەر مىللەت خەلقىنىڭ ساغلاملىقى ئۈچۈن تېخىمۇ ياخشى خىزمەت قىلدۇرۇشتا ئىنتايىن چوڭقۇر ئەھمىيەتكە ئىگە، بۇ چارىنى ئىزچىللاشتۇرۇش، ئەمەلىيلەشتۈرۈش داۋامىدا داۋالاش ئاپپاراتلىرىنى تىزىملاش، رويخەتكە ئېلىش خىزمىتىنى ئەستايىدىل ئىشلەپ، داۋالاش ئاپپاراتلىرىنىڭ داۋالاش شارائىتىنى ياخشىلاپ، خەلق ئاممىسىنى بىخەتەر، سۈپەتلىك داۋالاش مۇلازىملىقى بىلەن تەمىن ئىتىشىمىز لازىم. «كېسەل داۋالاشقا رۇخسەت قىلىش ئىجازەتنامىسى» ئالمىغان ھەرقانداق ئورۇن ۋە شەخسنىڭ كېسەل داۋالىشىغا قەتئىي يول قويماسلىق لازىم.

مۇھاجىرلارئۇرۇق -تۇغقانلىرى قۇرۇلتىيى ئېچىلدى

قۇرۇلتايغا ئاپتونوم رايوننىڭ پارتىيە، ھۆكۈمەت رەھبەرلىرى ۋە مەملىكەتلىك مۇھاجىرلار بىرلەشمىسىنىڭ مۇئاۋىن رەئىسى قاتناشتى ۋە تەبرىكلىدى

ئۆز مۇخبىرىمىز **جاڭ يۇ** خەۋەر قىلىدۇ: شىنجاڭدىكى ۋىلايەت، ئوبلاستلار، ھەرساھە، ھەر كەسىپتىن كەلگەن ئەسلىدە 48 دۆلەت ۋە رايوندا مۇھاجىر بولۇپ تۇرغان ۋە شۇجايلار بىلەن ئالاقىسى بار، ۋەتەنگە قايتقان، 11 مىللەتتىن تەركىب تاپقان 180 مۇھاجىر، مۇھاجىرلار ئۇرۇق - تۇغقانلىرى ۋەكىلى 10-ئاينىڭ 11-كۈنى چۈشتىن ئىلگىرى 4-قېتىملىق مۇھاجىرلار قۇرۇلتىيىغا قاتناشتى.

ئاپتونوم رايونلۇق خەلق قۇرۇلتىيى، خەلق ھۆكۈمىتى، سىياسىي كېڭەشنىڭ رەھبەرلىرىدىن شيې فۇپىڭ، لى دۇڭخۇي، سۇلايمان نىيەتقۇل، ئاپتونوم رايونلۇق تاشقى ئىشلار - مۇھاجىرلار ئىشخانىسى، ئاپتونوم رايوندىكى خەلق تەشكىلاتلىرى، سودا - سانائەتچىلەر بىرلەشمىسىنىڭ مەسئۇللىرى قۇرۇلتايغا قاتناشتى ۋە تەبرىكلىدى.

جۇڭگۇ مۇھاجىرلار بىرلەشمىسىنىڭ مۇئاۋىن رەئىسى خۇاڭ جۇنجۇن، مەسلىھەتچىسى شۇ فاجېن قۇرۇلتايغا قاتناشتى ۋە تەبرىكلىدى. شياڭگاڭ جۇڭگو مۇھاجىرلىرى، جۇڭگولۇقلار باش جەمئىيىتى ئىشخانىسىنىڭ مۇدىرى گۇجىڭخۇي شياڭگاڭدىكى مۇھاجىرلار

(ئاخىرى 4 - بەتتە)

«شىنجاڭ گېزىتى» قاراماي نېفىت قېزىش 1-زاۋۇتىدىكى ھەر دەرىجىلىك كادىرلار ۋە ئىشچىلارنىڭ ياخشى دوستىغا ئايلاندى. 1997-يىللىق گېزىت - ژۇرناللارغا مۇشتىرى قوبۇل قىلىش خىزمىتى باشلانغاندىن بۇيان، زاۋۇت پارتكومى «شىنجاڭ گېزىتى»گە نۇقتىلىق ھالدا پۈتۈن زاۋۇتتىكى 500 دىن كۆپرەك ئىشلەپچىقىرىش گۇرۇپپىسى (خىزمەت ئورنى) غىچە مۇشتىرى بولۇشنى، گېزىتكە مۇشتىرى بولۇش خىزمىتىنىڭ مەسئۇلىيىتىنى شەخسلەرگە ئەمەلىيلەشتۈرۈشنى تەلەپ قىلدى.

سۈرەتتە: بۇ زاۋۇتنىڭ نېفىت قېزىش 403- پونكىتىدىكى ياش ئىشچىلار دەم ئېلىش ۋاقتىدىن پايدىلىنىپ «شىنجاڭ گېزىتى»نى ئەستايىدىل ئوقۇماقتا.

جاۋ جىشىن فوتوسى

ماناس ئېلېكتر ئىستانسىسىنىڭ 2 - قارارلىق قۇرۇلۇشى دۆلەتنىڭ تەكشۈرۈشىدىن ئۆتتى

ئىختىيارىي مۇخبىرىمىز **سەي مىڭخۇا** خەۋەر قىلىدۇ: شىنجاڭدىكى ئەڭ چوڭ ئوت ئېلېكتر ئىستانسىسى - ماناس ئېلېكتر ئىستانسىسىنىڭ 2- قارارلىق قۇرۇلۇشىنىڭ ئىككى ئېنىراتورلار گۇرۇپپىسى ئىككى يىل ئىشلىگەندىن كېيىن يېقىندا دۆلەتنىڭ تەكشۈرۈشىدىن ئۆتتى. قۇرۇلۇش سۈپىتى ئەلا باھالاندى.

دۆلەتنىڭ 8 - بەش يىللىق پىلانىدىكى نۇقتىلىق قۇرۇلۇش تۈرى بولغان ماناس ئېلېكتر ئىستانسىسىنىڭ 2 - قارارلىق قۇرۇلۇشىنىڭ كۆلىمى 100000 KV بولۇپ، ئۇنىڭغا 631 مىليون يۈەن مەبلەغ سېلىندى، بۇ قۇرۇلۇش 1992 - يىلى 9- ئايدا رەسمىي باشلانغان، ئاساسىي گەۋدە قۇرۇلۇشنى ھۆددىگە ئالغان شىنجاڭ 3- بىناكارلىق شىركىتى بىلەن سۇ قۇرۇلۇشى قىسمىنى ھۆددىگە ئالغان بىڭتۇەن 5 - بىناكارلىق شىركىتى ۋە ئۈسكۈنىلەرنى قۇراشتۇرۇشنى ھۆددىگە ئالغان شىنجاڭ ئېلېكتېر ئېنېرگىيە قۇراشتۇرۇش شىركىتى قاتارلىق ئورۇنلار زىچ ھەمكارلىشىپ، تىرىشىپ ئىشلەپ، قۇرۇلۇش سۈپىتىنىڭ ياخشى، سۈرئىتىنىڭ تېز بولۇشىغا كاپالەتلىك قىلدى، دۆلەتنىڭ ئالاقىدار تارماقلىرى ۋە ئاپتونوم رايونلۇق پىلان كومىتېتى قاتارلىق ئورۇنلاردىن تەشكىل قىلىنغان تەكشۈرۈپ ئۆتكۈزۈۋېلىش كومىتېتىنىڭ تەكشۈرۈشى ۋە باھالىشى ئارقىلىق 3 - بىناكارلىق شىركىتى قاتارلىق ئورۇنلار ھۆددىگە ئالغان 39 تۈرلۈك قۇرۇلۇشنىڭ 31 ى ئەلا بولۇپ باھالاندى.

قوبۇقسار موڭغۇل ئاپتونوم ناھىيىسىنىڭ ئۇلانمۇچىر سەنئەت ئۆمىكى ھەر يىلى يېزا، چارۋىچىلىق رايونلىرىغا بېرىپ ئويۇن قويۇپ، دېھقان، چارۋىچىلارنىڭ قارشى ئېلىشىغا ئېرىشتى.

ئۆز مۇخبىرىمىز **د. زورگتاي** فوتوسى

ئۇچتۇرپان ناھىيىسىدە يولغا قويۇلغان كۆپ ئاشلىق ئىشلەپ چىقارغانلارنى مۇكاپاتلاش تەدبىرى كۆرۈنەرلىك ئۈنۈم بەردى

چت-ياقا جايلارغا-زەر

ئۆز مۇخبىرىمىز **غەيرەت ئابدۇللا، غەيرەت ئۆمەر، مەۋلان سابىت** خەۋەر قىلىدۇ: ئۇچتۇرپان ناھىيىسى يېقىنقى يىللاردىن بۇيان ئاشلىق ھوسۇلىنى ئاشۇرغانلارنى مۇكاپاتلاش، ئىلھاملاندۇرۇش تەدبىرىنى ئىزچىل يولغا قويۇپ، كۆرۈنەرلىك نەتىجىگە ئېرىشتى. 1994-يىلىدىن بۇيان ناھىيە بويىچە ئاشلىقنىڭ بىرلىك ھوسۇلى ۋە ئومۇمىي ھوسۇلى ماس قەدەمدە ئېشىپ، ھەر يىلى يېڭى رېكورت يارىتىلدى. بولۇپمۇ بۇغداي ھوسۇلىنىڭ ئېشىش سۈرئىتى بىر قەدەر تېز بولۇپ، بىرلىك ھوسۇل بىلەن ئومۇمىي ھوسۇلنىڭ ھەر يىللىق ئېشىش نىسبىتى ئۇدا ئون پىرسەنتتىن يۇقىرى بولۇپ، ئاقسۇ ۋىلايىتىنىڭ ئوتتۇرىچە سەۋىيىسىدىن ئېشىپ كەتتى. بۇ يىل ناھىيە بويىچە 170 مىڭ مو يەردىكى كۈزگى بۇغداينىڭ بىرلىك ھوسۇلى 360 كىلوگرامغا، ئومۇمىي ھوسۇلى 61 مىليون 278 مىڭ كىلوگرامغا يېتىپ، بۇلتۇرقىدىن بىرلىك ھوسۇل % 13.7، ئومۇمىي ھوسۇل % 15.9 ئاشتى، دېھقانلار دۆلەتكە 13 مىليون كىلوگرام بۇغداي سېتىپ بېرىپ، ۋەزىپىنى سەككىز پىرسەنت ئاشۇرۇپ ئورۇندىدى.

ئۇچتۇرپان ناھىيىسىنىڭ تەبىئىي شارائىتى، جۇغراپىيىلىك مۇھىتى كېۋەز قاتارلىق ئىقتىسادىي زىرائەتلەرنى زور كۆلەمدە كېڭەيتىشكە ماس كەلمەيدۇ. ناھىيىلىك پارتكوم، خەلق ھۆكۈمىتى ئۆز جايىنىڭ بۇ ئالاھىدىلىكىگە ئاساسەن، ناھىيە ئىقتىسادىنى گۈللەندۈرۈش، دېھقان، چارۋىچىلارنى نامراتلىقتىن قۇتۇلدۇرۇپ، ھاللىق سەۋىيىگە يېتەكلەشتىكى مۇھىم نۇقتىنى بۇغدايچىلىقنى راۋاجلاندۇرۇشقا قاراتتى. بۇنىڭ ئۈچۈن ئۇلار ھەريىلى ئەتىيازلىق، كۈزلۈك تېرىلغۇ باشلىنىشتىن ئىلگىرى يېزا-بازارلار بىلەن، يېزا-بازارلار كەنت-مەھەللىلەر بىلەن تېرىلغۇ پىلانى، ئاشلىقنىڭ بىرلىك ھوسۇل، ئومۇمىي ھوسۇل كۆرسەتكۈچى، مەھسۇلاتنى ئاشۇرۇشنىڭ تېخنىكىلىق تەدبىرى، دۆلەتكە سېتىپ بېرىدىغان ئاشلىق مىقدارى ۋە مۇكاپاتلاش -جازالاش چارىسى قاتارلىق كونكېرت مەزمۇنلارنى ئۆز ئىچىگە ئالغان مەسئۇلىيەتنامە ئىمزالاپ، ۋەزىپىنى ھەر بىر ئائىلە، ھەر بىر ئېتىزغىچە ئەمەلىيلەشتۈردى. يىل ئاخىرىدا 200 مىڭ يۈەندىن 300 مىڭ يۈەنگىچە نەق پۇل ئاجرىتىپ، ئاشلىق ھوسۇلىنى كۆرۈنەرلىك ئاشۇرغان تۆھپىكارلارنى كاتتا مۇكاپاتلىدى. بۇنىڭ بىلەن ئاساسىي قاتلام كادىرلىرى ۋە دېھقانلارنىڭ ئاشلىق ھوسۇلىنى ئاشۇرۇش قىزغىنلىقى تېخىمۇ ئاشتى. يېقىنقى ئۈچ يىلدىن بۇيان ناھىيە بويىچە دېھقانلارنىڭ ئاشلىق ئېتىزلىرىغا سالغان مەبلىغى ھەر يىلى ئوتتۇرا ھېساب بىلەن % 20 تىن كۆپىيىپ باردى، ھەر بىر مو يەرگە بېرىلىدىغان خىمىيىۋى ئوغۇت مىقدارى ئىلگىرىكىدىن بىر ھەسسىدىن كۆپرەك ئاشتى. ناھىيە بويىچە يۇقىرى ھوسۇللۇق يېڭى سورتلار ئومۇملاشتۇرۇلدى، ئاشلىق ئىشلەپچىقىرىشتىكى «بەشنى بىرلىككە كەلتۈرۈش»، «تۆتنى بىر تۇتاش باشقۇرۇش» تەدبىرى ئۈزلۈكسىز مۇكەممەللەشتى.

ئۇچتۇرپان ناھىيىسى يۇقىرىقى ئۈنۈملۈك تەجرىبىگە ئاساسەن، يېقىندا يېزا-بازارلار بىلەن 1997-يىللىق بۇغداي ئىشلەپچىقىرىش مەسئۇلىيەتنامىسى ئىمزالاپ، نۆۋەتتىكى كۈزگى بۇغداي تېرىلغۇسىنىڭ تۈرلۈك تەييارلىق خىزمەتلىرىنى بالدۇر، پۇختا ئورۇنلاشتۇردى.

غۇلجا ناھىيىسى ئېچىش خاراكتېرلىك ئورمان بىنا قىلىشتا دەسلەپكى نەتىجىگە ئېرىشتى

بوستانلىق ناملىق مۇكاپاتلىق ماقالە
كۆكەرتىش كومىتېتى ھەمكارلاشتى

ئىختىيارىي مۇخبىرىمىز **تۇرغۇن ئىبراھىم** خەۋەر قىلىدۇ: غۇلجا ناھىيىسى تېرىلغۇ يەرلەرنى ئورمان بىلەن تورلاشتۇرۇشنى ئىشقا ئاشۇرغاندىن كېيىن، ئورمانچىلىق خىزمىتىنىڭ مۇھىم نۇقتىسىنى قاقاس تاغ، سازلىق، ساي يەرلەردە ئورمان بىنا قىلىشقا قويۇپ، دەسلەپكى نەتىجىگە ئېرىشتى.

بۇ ناھىيە تەۋەسىدىكى ئون يېزا، مەيداننىڭ كۆپ قىسمى تاغلىق، سازلىق، سايلىق بولۇپ، 1992 - يىلى ناھىيە مۇشۇ خىل يەرلەردە 100 مىڭ مو مېۋىلىك باغ بىنا قىلىشنى رەسمىي تۈر قىلىپ بېكىتكەن ئىدى. شۇنىڭدىن ئېتىبارەن ناھىيىلىك پارتكوم ۋە خەلق ھۆكۈمىتى بۇ ئىشقا ئىزچىل ئەھمىيەت بەردى. تۈرلۈك ئېتىبار بېرىش سىياسىتىنى يولغا قويۇپ، كىم مەبلەغ سالسا شۇ باشقۇرۇش ئۇسۇلىنى قوللاندى ھەمدە تېخنىكا يېتەكچىلىكىنى كۈچەيتتى. شۇنداق قىلىپ ئۇلار بەش يىلدا 50 مىڭ مو يەر ئېچىپ باغ بىنا قىلىشنى پىلانلاپ، ھازىرغا قەدەر 14 مىليون يۈەن مەبلەغ سېلىپ، 35 مىڭ مو يەردە مېۋىلىك باغ بىنا قىلدى؛ ئىلى دەرياسى ئەتراپىدىكى بىپايان سازلىقلارنى ئۆزگەرتىپ 5400 مو ماتېرىيال ئورمىنى بىنا قىلدى؛ 1994- يىلدىن بۇيان، 200 مىڭ يۈەندىن كۆپرەك مەبلەغ سېلىپ، 1110 مو مۇداپىئە ئورمىنى بىنا قىلدى، پىلىچى دەرياسى بويىدا كەلكۈندىن مۇداپىئە كۆرۈش ئورمىنى بىنا قىلىشنى بۇ يىل باشلاپ، دەسلەپكى قەدەمدە 100 مودىن ئارتۇق مۇداپىئە ئورمىنى بىنا قىلىپ بولدى.

خېجىڭ ناھىيىسى ئورمانچىلىق قۇرۇلمىسىنى تەڭشەپ، بازار ئىگىلىكىگە ماسلاشتۇردى

ئالاھىدە تەكلىپ قىلىنغان مۇخبىرىمىز **ئۆمەرجان مۇھەممەت** خەۋەر قىلىدۇ: خېجىڭ ناھىيىسىدىكى ئورمانچىلىق تارماقلىرى ئىدىيىنى ئازاد قىلىپ، ئىسلاھاتنى چوڭقۇرلاشتۇرۇپ، ئورمانچىلىق قۇرۇلمىسىنى تەڭشەپ، ئىلگىرىكى ئەنئەنىۋى ئورمانچىلىقنى ئېكولوگىيىلىك تىپىدىكى ۋە ئىقتىسادىي تىپتىكى ئورمانچىلىققا تەرەققىي قىلدۇرۇپ، ئۈنۈم ھاسىل قىلدى.

بۇ ناھىيىدىكى ھەر دەرىجىلىك ئورمانچىلىق تارماقلىرى يېقىنقى بەش يىلدىن بۇيان، ئورمانچىلىقنى تېز تەرەققىي قىلدۇرۇش ئۈستىدە پائال ئىزدىنىپ، بېكىنمە ھالەتتىكى ئورمانچىلىقنى ئېچىۋېتىلگەن يىرىك ئورمانچىلىققا ئۆزگەرتىپ، بايلىق ئۈستۈنلۈكىنى ئىقتىسادىي ئۈستۈنلۈككە ئايلاندۇرۇش سۈرئىتىنى تېز لەتتى. ناھىيە بويىچە قۇمنى تىزگىنلەپ ئورمان بىنا قىلىنغان يەر ۋە ئۆزگەرتىلگەن تۆۋەن ھوسۇللۇق يەر 13 مىڭ 400 موغا، دائىرىگە ئېلىپ ئۆستۈرۈلگەن چۆل ئورمىنى 34 مىڭ موغا، قۇملۇقنى ئېچىش ۋە تىزگىنلەش بازىسى ئىككىگە، ئېچىلغان كۆلەم 5480 موغا يېتىپ، كۆپ قىسمىدىن ئۈنۈم ھاسىل قىلىندى. 361 مو كۆچەت يېتىشتۈرۈلۈپ، كۆچەتلەرنىڭ تاۋارلىشىشى، كۆپ خىللىشىشى ۋە ئۆلچەملىشىشى جەھەتتە يېڭى ۋەزىيەت يارىتىلدى.

كۈزگى بۇغداي مايسىسىنى قىشتىن بىخەتەر ئۆتكۈزۈش ئۈچۈن قانداق قىلىش كېرەك؟

ساۋات

كۈزگى بۇغداينى قىشتىن بىخەتەر ئۆتكۈزۈشنىڭ ئالدىنقى شەرتى قىش كىرىشتىن ئاۋۋالقى پەرۋىشنى ياخشى قىلىشتىن ئىبارەت.

ئادەتتە كۈزگى بۇغداينىڭ قىش كىرىشتىن ئاۋۋالقى پەرۋىشى بۇغداي مايسا بولغاندىن باشلاپ يەر توڭلىغىچە بولغان مەزگىللەردە ئېلىپ بېرىلىدۇ. ئەگەر بۇ مەزگىلدىكى پەرۋىش ياخشى قىلىنسا مايسىنىڭ ئۆسۈشى تېزلىشىدۇ ۋە غولى كۈچلۈك بولۇپ ھەر بىر تال بۇغداي تۈپىدە تۆتتىن بەشكىچە تۈپچە، يەتتە- سەككىز تال يىلتىز (ئىككىلەمچى يىلتىز) ئۆسۈپ چىقىپ يوپۇرماقلىرى توق يېشىل رەڭگە كىرىپ، مايسىنىڭ قىشتىن بىخەتەر ئۆتۈشىگە ئاساس سېلىنىدۇ. شۇنىڭ ئۈچۈن تۆۋەندىكى پەرۋىش ئىشلىرىنى ياخشى قىلىش زۆرۈر:

1. مايسىنى تەكشۈرۈش ۋە تولۇقلاش. بۇغداي مايسىلىرى ئۈنۈپ چىققاندىن كېيىن ئېتىزلىقنى بىر - بىرلەپ تەكشۈرۈپ ئۈنمەي قالغان ياكى شالاڭ ئۈنۈپ قالغان يەرلەرنى ۋاقتىدا تولۇقلاش ھەمدە ئەسلى سورتتىكى ئۇرۇقنى ئىلمان سۇدا نەمدەپ، يەتتە - سەككىز سائەت دۈملەپ قوىغاندىن كېيىن ئاندا

گۇما ناھىيىسىدە پاختا سېتىۋېلىشنىڭ سۈرئىتى تېز، سۈپىتى ياخشى بولماقتا

ئىختىيارىي مۇخبىرىمىز **ئابلىمىت مۇھەممەت** خەۋەر قىلىدۇ: گۇما ناھىيىسىدە بۇ يىل 80 مىڭ مو كېۋەز تېرىلغان بولۇپ، تۈرلۈك تەبىئىي ئاپەت يۈز بەرگەن ئەھۋالدىمۇ، دېھقانلار سېلىنمىنى كۆپەيتىپ، پەرۋىشنى كۈچەيتكەنلىكتىن، كېۋەزلەر ياخشى ئوخشاپ، بالدۇر ئېچىلىشقا باشلىدى. ناھىيىدىكى ھەر دەرىجىلىك پاختا- چىگە شىركەتلىرى پاختا سېتىۋېلىش تەييارلىقلىرىنى پۇختا قىلىپ، پاختا سېتىۋېلىش مەيدانى ياساش، ئۆلچەم ئۈسكۈنىلىرىنى تەكشۈرۈپ رېمونت قىلىش، دېھقانلار بىلەن توختام تۈزۈش، ئاپتوموبىل، تراكتور، ئۇلاغ ھارۋىلىرىنى توختىتىش ئورۇنلىرىنى كېڭەيتىش ئىشلىرىنى ئالدىن ئىشلىدى. پاختا سېتىۋېلىش مەبلىغى بالدۇر ئەمەلىيلەشتۈرۈلۈپ، پاختىكارلارغا نەق پۇل بېرىش ئىشقا ئاشۇرۇلدى. بۇنىڭ بىلەن، پاختا سېتىۋېلىش ئۆتكەن يىلىدىكىدىن 20 كۈن كېچىكىپ باشلانغان بولسىمۇ، 9- ئاينىڭ 28 - كۈنىگە قەدەر ناھىيە بويىچە 972 مىڭ 485 كىلوگرام پاختا سېتىۋېلىنىپ، 1 - دەرىجىلىكى 97 % نى ئىگىلىدى.

لوپ ناھىيىسىدىكى پاختىكارلار 9 - ئاينىڭ 24 - كۈنىگىچە دۆلەتكە 1 مىليون 119 مىڭ كىلوگرامدىن ئارتۇق پاختا سېتىپ بەردى.

سۈرەتتە: پاختىكارلار پاختا مەيدانىدا.

تۇرغۇن تاشتۆمۈر فوتوسى

بۇيلۇق تاجىك مىللىي يېزىسىدا ئىككى زاۋۇت قۇرۇلۇپ، ئىشقا كىرىشتۈرۈلدى

ئىختىيارىي مۇخبىرىمىز **ئابلىمىت يولۋاس** خەۋەر قىلىدۇ: ئاپتونوم رايوندىكى مۇناسىۋەتلىك تارماقلارنىڭ ۋە قەشقەر ۋىلايەتلىك يېزا ئىگىلىك بانكىسىنىڭ ئىقتىسادىي ياردىمى بىلەن پوسكام ناھىيىسىنىڭ بۇيلۇق تاجىك مىللىي يېزىسىدا چوڭ تىپتىكى شېغىل ئايرىش زاۋۇتى، ئۇن زاۋۇتى بىراقلا قۇرۇلدى.

بۇ يېزا ئاپتونوم رايون بويىچە ئەڭ نامرات يېزىلارنىڭ بىرى ئىدى. شۇڭا، يېزىنىڭ مول شېغىل قۇم زاپىسىنى تاۋارلاشتۇرۇشقا، ئۇن زاۋۇتى قۇرۇپ، دېھقانلارنىڭ ئاۋارىچىلىكىنى يېنىكلىتىشكە ئامال بولمىدى. يېزىلىق پارتكوم، خەلق ھۆكۈمىتىنىڭ بۇ ھەقتىكى دوكلاتىنى ئەمەلىيلەشتۈرۈشكە يار - يۆلەك بولۇش ئۈچۈن، ناھىيىلىك ھۆكۈمەت 1994 - يىلى يېزىنى نامراتلىقتىن قۇتقۇزىدىغان نۇقتىلىق يېزا قىلىپ بېكىتتى، ئاپتونوم رايونلۇق خەلق ھۆكۈمىتىدىكى مۇناسىۋەتلىك تارماقلارغا ۋە يېزا ئىگىلىك بانكىسىغا يېزىنىڭ ماتېرىيالىنى ئەۋەتتى.

مۇناسىۋەتلىك ئورۇنلار بۇ يېزىنىڭ ئەھۋالىنى چۈشەنگەندىن كېيىن، ھەقىقەتەن ئىككى زاۋۇت قۇرۇشنىڭ زۆرۈرلۈكىنى نەزەردە تۇتۇپ، بۇ يىلنىڭ بېشىدا بۇ يېزىغا 1 مىليون يۈەن تۆۋەن ئۆسۈملۈك قەرز بەردى. يېزىلىق پارتكوم، خەلق ھۆكۈمىتى مەخسۇس مەبلەغنى مەخسۇس ئورۇنغا ئىشلىتىشتە چىڭ تۇرۇپ، 5 - ئايدىن 7 - ئاينىڭ ئاخىرىغا قەدەر 250 مىڭ يۈەن سەرپ قىلىپ، تاش ئېزىش، شېغىل ئايرىش قاتارلىق ئىلغار ئۈسكۈنىلەرگە ئىگە چوڭ تىپتىكى شېغىل زاۋۇتىنى قۇرۇپ ئىشقا كىرىشتۈردى ھەمدە 150 مىڭ يۈەن مەبلەغ سەرپ قىلىپ، زامانىۋى ئۇن زاۋۇتى قۇردى.

گۇما بازىرىدا سۇ سىڭمەيدىغان ئېرىق - ئۆستەڭ ياساش دولقۇنى كۆتۈرۈلدى

سۇ - قان ناملىق مۇكاپاتلىق ماقالە
سۇ چىلىق نازارىتى ھەمكارلاشتى

ئىختىيارىي مۇخبىرلىرىمىز **غوجىمۇھەممەت ئابدۇكېرىم، ئەخمەتجان** خەۋەر قىلىدۇ: ھەر يىلى سۇ سىڭمەيدىغان ئېرىق - ئۆستەڭ ياساش مەركەز قىلىنغان ئېتىز- ئېرىق سۇ قۇرۇلۇشىنى ياخشى ئىشلەپ كېلىۋاتقان گۇما ناھىيىسىنىڭ گۇما بازىرى بۇ يىلنىڭ بېشىدىلا 40 كىلومېتر سۇ سىڭمەيدىغان ئۆستەڭ ياساش ۋە تېخنىكا جەھەتتىن كاپالەتكە ئىگە قىلدى. نەتىجىدە، 9 - ئاينىڭ 7- كۈنىگىچە 20 كىلومېتر سۇ سىڭمەيدىغان ئۆستەڭ ياسالدى، 308 چوڭ - كىچىك توما، 14 سۈڭگۈچ، 22 كۆۋرۈك ياسالدى، 15 كىلومېتر سۇ سىڭمەس ئۆستەڭ رېمونت قىلىنىپ، 15 مىڭ مودىن ئارتۇق تېرىلغۇ يەرنىڭ سۇغىرىش شارائىتى ياخشىلاندى.

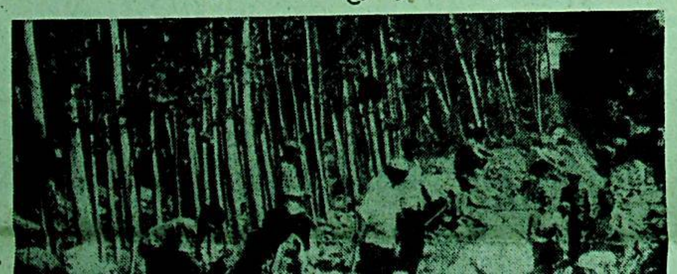

قالغان يەرلەرنى ۋاقتىدا تولۇقلاش ھەمدە ئەسلى سورتتىكى ئۇرۇقنى ئىلمان سۈدا نەمدەپ، يەتتە - سەككىز سائەت دۇملەپ قويغاندىن كېيىن ئازراق خىمىيۇي ئوغۇت بىلەن ئارىلاشتۇرۇپ ياكى PPM 40 لىق ئۆستۇرگۈچى ھورمونغا تۆت سائەتتىن ئالتە سائەتكىچە چىلاپ قويغاندىن كېيىن ئاندىن تېرىش ياكى بولمىسا تۆپچىلەش مەزگىللىدە ئالا يەرلەرگە مايسا كۆچۈرۈش لازىم.

2. ئۆسۈشنى تەڭشەش. ئاجىز مايسلارنىڭ ئۆسۈشىنى ئىلگىرى سۈرۈپ، باراقسان مايسلارنىڭ ئۆسۈشىنى تىزگىنلەش - مايسلارنى قىشتىن بىخەتەر ئۆتكۈزۈشتىكى مۇھىم تەدبىر. شۇڭا ئاجىز مايسلارنى كانجىلاشتىن ئىلگىرى مايسىنىك، تۆپراقنىڭ ئەھۋالىغا قاراپ، خىمىيۇي ئوغۇت ياكى تولۇق چىرىتىلگەن ئورگانىك ئوغۇت بىلەن ئوغۇتلاش، باراقسان ئۆسكەن مايسلارنى بولسا 11 - ئاينىڭ باشلىرىغىچە بولغان ئارىلىقتا تۆلۈق سېلىش، تىرنىلاش ئارقىلىق بىر قېتىم يېنىك باستۇرۇپ ئۆسۈشنى تىزگىنلەش لازىم.

3. تىرنىلاش. يەرگە ئۇرۇق سېلىنىپ بولغاندىن كېيىن يامغۇر ياغقان بولسا نەملىكى كېلىشكەن ھامان تىرنا سېلىپ، يامغۇردا قېتىپ كەتكەن تۆپراقنى يۇمشىتىپ مايسلارنىڭ ئۇنۇپ چىقىشغا شارائىت ھازىرلاش لازىم.

4. كانجىلاش. بالدۇر كانجىلانسا، مايسلارنى سوغۇقتىن ساقلاش رولى بولمايدۇ، كېيىن كانجىلانسا، يەر يۈزىدە مۇز توڭلۇپلىپ سۇ تۆپراقتا سىڭمەيدۇ. شۇڭا، ھاۋا تېمپېراتۇرىسى ئۈچ گرادۇسىتىن بەش گرادۇسقىچە مۇقىملاشقان، كېچىسى توڭلاپ، كۈندۈزى ئېرىپ كېتىدىغان، سۇ قۇيۇلغاندىن كېيىن سۇ تۆپراقتا تولۇق سىڭىپ كېتىدىغان، تۆپراق قېتىپلىپ ياكى يېرىلىپ كەتمەيدىغان مەزگىلدە كانجىلاش، قۇمساز يەرنى كېيىنرەك، ئەت تۆپراق يەرنى بۇرۇنراق كانجىلاش لازىم.

5. كانجىلانغاندىن كېيىنكى پەرۋىش. كۆزگى بۇغداي مايسلىرى كانجىلىنىپ بولغاندىن كېيىن، مايسلارنىڭ قۇر ئارىلىقىنى بىر قېتىم يۇمشىتىپ، تۆپراق تېمپېراتۇرىسىنى يۇقىرى كۆتۈرۈش، ئادەم ۋە چارۋا ماللارنى بۇغداي ئېتىزىغا قەتئىي كىرگۈزمەسلىك، شۇنىڭ بىلەن بىللە، 12 - ئاينىڭ ئاخىردا بىر سانتىمېتر قېلىنلىقتا قۇم چېچىپ، يەرنىڭ يېرىقلىرىنى ئېتىپ نەملىكنى ساقلاپ، باش ئەتىيازدا بۇغداي مايسلىرىنىڭ بالدۇر كۆكىرىشىگە شارائىت ھازىرلاش لازىم.

ئابدۇسەمەت قاراقۇرۇم

قۇمۇل شەھەر ئەتراپى يېزىسىنىڭ ئارانئاقېر كەنتىدىكى ئىبراھىم غوجى 1986- يىلى سەككىز مو مۈشلۈك باغ بىنا قىلغاندى. ئۇ ھازىرغىچە بۇ باغدىن 150 مىڭ يۈەندىن ئارتۇق كىرىم قىلدى.

سۈرەتتە: ئۇ (ئوڭدىكى كىشى) تەجرىبىسىنى باشقىلارغا تونۇشتۇرماقتا.

ئەكبەر ئىسھاق فوتوسى

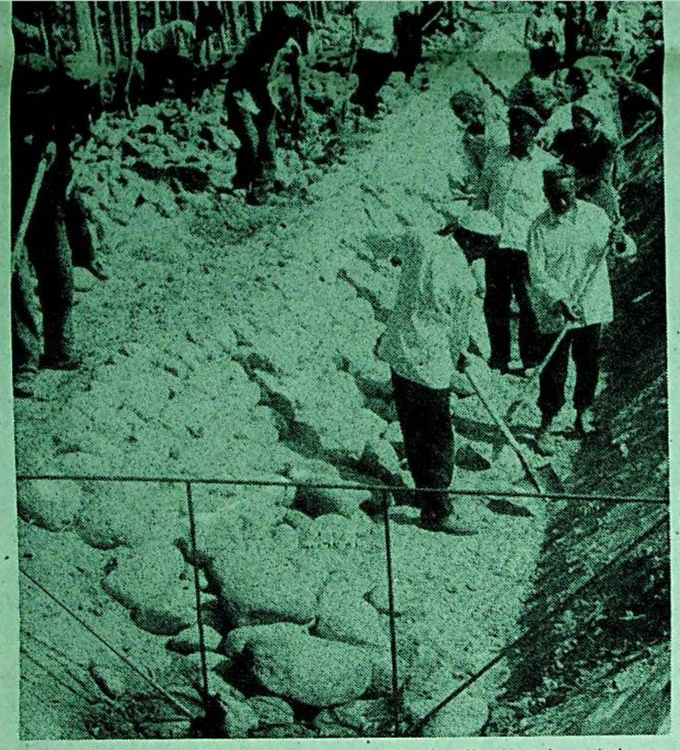

چاقلىق ناھىيىسىنىڭ تىكەنلىك يېزىسى 8 - ئاينىڭ 15 - كۈنگىچە 4100 ھېتر ئۇزۇنلۇقتىكى ئۆستەڭنى سۇ سىڭمەيدىغان قىلىپ ياسىدى.

سۈرەتتە: بۇ يېزىنىڭ قورغان كەنتىدىكى دېھقانلار ئۆستەڭگە تاش تىزماقتا.

تۇردى ھاشىم فوتوسى

ئاقتام يېزىسى ئۆز ئورنىدا قۇم - شېغىل كۆپ بولۇش ئەۋزەللىكىدىن ئۇنۇملۇك پايدىلاندى

ئىختىيارىي مۇخبىرىمىز **تۇرسۇن راخمان** خەۋەر قىلىدۇ: پوسكام ناھىيىسىنىڭ ئاقتام يېزىسىغا يۇقىرىدىن 40 كىلومېتر سۇ سىڭمەس ئېرىق - ئۆستەڭ ياساش ۋەزىپىسى چۈشۈرۈلگەندى. يېزىلىق پارتكوم، خەلق ھۆكۈمىتى ۋەزىپىنى كەنت، مەھەللىلەرگىچە ئەمەلىيلەشتۈرىدى. كەنت، مەھەللىدە سۇ سىڭمەس ئېرىق - ئۆستەڭ ياساش نۆۋىتىنى بولۇش، ھەممە كىشى سۇ قۇرۇلۇشىغا قاتنىشىش چاقىرىقىنى ئوتتۇرىغا قويىدى. ئۆز ئورنىدا قۇم - شېغىل مول بولۇشتەك تەبىئىي بايلىق ئەۋزەللىكىدىن پايدىلىنىپ، سىرتتىن تېخنىك تەكلىپ قىلىپ، 40 نەچچە كىشىدىن تەركىب تاپقان بېتون ماتېرىياللىرى قۇيۇش كارخانىسى قۇردى. نەتىجىدە، تۇرلۇك يوللار بىلەن 470 مىڭ يۈەندىن ئارتۇق مەبلەغ تەيارلىنىپ، 4- ئايدىن ھازىرغىچە 80 مىڭدىن ئارتۇق بېتون تاختا قۇيۇلۇپ، ئىشلىتىشكە تەييارلاندى. ھەرقايسى كەنتلەرمۇ 30 كىلومېتر ئېرىق - ئۆستەڭنى رېمونت قىلىپ ۋە يېڭىدىن چاپتى. بۇنىڭ بىلەن 8 - ئاينىڭ 28 - كۈنىگە قەدەر يېزا بويىچە دەسلەپكى قەدەمدە بەش كىلومېترغا يېقىن غول ۋە تارماق ئېرىق - ئۆستەڭگە بېتون تاختا ياسىلىپ، 45 ئورۇنغا تومۇز تاقاق ياسالدى.

ماھىر ئىگىلىك تىكلىگۈچى

يۈسۈپ ئىسمائىل

قۇمۇل شەھىرى ئاستانە يېزىسىنىڭ يېزا مەركىزىدىن چىقىپ، شەرققە قاراپ ئازراق ماڭسىڭىز، ئون يىل ئىلگىرى ئۇ يەر - بۇ يەردە ئۆسۈپ قالغان يانتاقتىن باشقا ھېچقانداق گىياھ كۆرۈنمەيدىغان قۇملۇقنىڭ ئۆزگىرىپ، گۈل - چېچەككە پۈركەنگەن گۈزەل بىر پېشىللىققا ئايلانغانلىقىنى كۆرىسىز. ئومۇمىي كۆلىمى 250 مو كېلىدىغان، يىلدا نەچچە يۈز مىڭ يۇەن كىرىم قىلىنىدىغان بۇ باغ قۇملۇققا رىۋايەتلەردىكىدەك ئۆزلۈكىدىن پەيدا بولۇپ قالغان ئەمەس. بەلكى، ئاستانە يېزا لوقاقلىق كەنت 2 - مەھەللىدىكى دېھقان ئىسمائىل سەپەرنىڭ پىشانىسىدىن ئون يىل چېپىلداپ ئاققان تەر بەدىلىگە كەلگەن.

1983 - يىلى كۆزدە يەرلەر مەھسۇلاتقا بىرلەشتۈرۈپ ئائىلىلەرگە كۆتۈرە بېرىلگەندە، كەنتتىكى 20 مو ناچار يەرنى ۋە بىر كونا قۇدۇقنى ھېچكىم ھۆددىگە ئېلىشقا جۈرئەت قىلالمىغاندى. ئەترەت باشلىقى ئىسمائىل سەپەر دادىللىق بىلەن كۆكرەك كېرىپ چىقىپ، بۇ يەرنى ئۇرۇق - تۇغقان، دوست - بۇرادەرلىرىدىن قەرز ئېلىپ ۋە بار دەسمايىسىنىڭ ھەممىسىنى سەرپ قىلىپ، 20 مىڭ يۇەنگە سېتىۋالدى. ئۇ بانكىدىن يەنە 10 مىڭ يۇەن قەرز ئېلىپ ئەتراپتىكى 200 مو كۆلەمدىكى قۇملۇقنى تەكشى تۆزلەپ ئوسا قىلىپ، شۇ يىلى 90 مو يەرگە ئىقتىسادىي ئورمان كۆچىتى تىكتى، 30 مو زىرائەتلىرىنى ئوغۇتلىدى. 70 مو يەردىكى ئورمانغا بېدە كىرىشتۈرۈپ تېرىپ، چارۋا ماللىرىنىڭ ئوت - چۆپ مەسلىسىنى ھەل قىلدى. ھازىر ئۇنىڭ ئومۇمىي ئورمان كۆلىمى كېڭىيىپ 150 موغا يەتتى. ئۇ يەنە 45 مو يەردە ئالما، نەشپۈت، چىلانلىق، 20 مو يەردە ئۈزۈملۈك باغ بىنا قىلدى. مېۋىلىك كۆچەتلەرنى پاكارلاشتۇرۇش، قوغۇن - تاۋۇز ۋە كېۋەزلەرنى كىرىشتۈرۈپ تېرىشتىن ئىبارەت تېخنىكىلىق ئۇسۇللارنى قوللىنىپ، مېۋە سورتىنى ياخشىلاش بىلەن بىللە، كىرىم قىلىش يوللىرىنى ئۇزۇلۇكسىز كېڭەيتتى. بۇ يىل 50 مو يەرگە كېۋەز، 15 مو يەرگە بۇغداي تېرىدى، يەنە تۆت مو يەرگە تاۋۇز تېرىپ 8000 يۈەن، 30 مو يەرنى ھۆددىگە بېرىپ 9000 يۈەن، ئۈرۈكتىن 15 مىڭ يۈەن كىرىم قىلدى. ئۇ جاپالىق ئەجرى بىلەن يېزا بويىچە، ھەتتا شەھەر بويىچە ئالدىن بېيىغان دېھقانلارنىڭ بىرى بولۇپ قالدى.

شۇنداق، ئۇنىڭ ئون يىلدىن كۆپرەك ھاياتى قۇم- بوران بىلەن ئېلىشىش بىلەن ئۆتتى. ئاخىرى ئۇ ھالال مېھنىتى ئارقىلىق يول ئېچىپ ئىلگىرىلەپ، دېھقانلارنىڭ ئىگىلىك تىكلەش مىلودىيىسىنى ياڭرىتتى. قاقاس قۇملۇقتا ئەلگە نەپ بېرىدىغان گۈزەل باغ بىنا قىلدى.

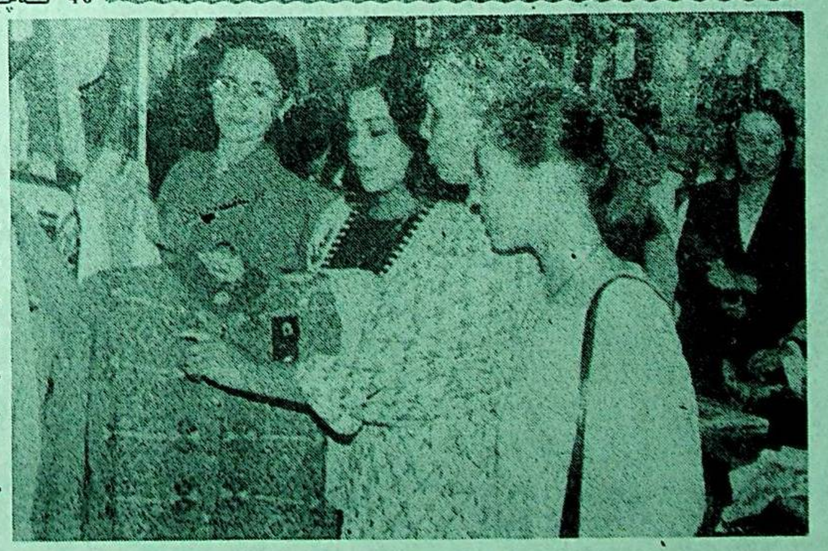

ئۇرۇمچى «دوستلۇق» پاي چەكلىك ھەسسىدارلىق شىركىتىنىڭ ئىلمە توقۇلما ماللار سودا ساربىيى بىر قانچە يىلدىن بۇيان مال كىرگۈزۈشتە سۈپەتنى تۇتۇش بىلەن بىللە، پەسلىگە ماس كېلىدىغان تاۋارلارنى كىرگۈزۈشكە ئالاھىدە ئەھمىيەت بېرىپ، خېرىدارلارنى كۆپلەپ جەلپ قىلدى.

سۈرەتتە: خېرىدارلار مال سېتىۋالماقتا.

ماموت بارات فوتوسى

ئۇ بارلىقىنى مىللىي تەنتەربىيە ئىشلىرىغا بېغىشلىدى

- مەملىكەت بويىچە مىللىي تەنتەربىيە خىزمىتىدىكى ئىلغار شەخس، لوپ ناھىيىلىك مەدەنىيەت - تەنتەربىيە ئىدارىسىنىڭ باشلىقى مۇختەر سراجى توغرىسىدا

ئۆز مۇخبىرىمىز ئوبۇلقاسىم تۇرسۇن

1995-يىل 11-ئاينىڭ 6-كۈنى يۇنىەن ئۆلكىسىنىڭ كۈنمىڭ شەھىرىدە مەملىكەت بويىچە مىللىي تەنتەربىيە خىزمىتىدىكى ئىلغار كوللېكتىپ، ئىلغار شەخسلەرنى تەقدىرلەش يىغىنى داغدۇغىلىق ئوتتكۈزۈلۈۋاتاتتى. بېشىغا بادام دوپپا، ئۇچىسىغا ئاق شايىدىن كانۇا كۆينەك كىيگەن 40 ياشلاردىكى ئوتتۇرا بوي، ئاق پىشماق، كۆزلىرىدىن غەيرەت-شىجائەت چاقناپ تۇرغان بىر كىشى تەقدىرلىنىدىغانلار قاتاردا سەھنىگە چىقىپ، ۋۇباڭگو، ئىسمائىل ئەھمەد قاتارلىق دۆلەت رەھبەرلىرىنىڭ قولىدىن شەرەپ گۈۋاھنامىسى قاتارلىق مۇكاپات بۇيۇملىرىنى تاپشۇرۇۋالغاندا يىغىن مەيدانىدا قىزغىن ئالقىش ساداسى ياڭرىدى. بۇ، لوپ ناھىيىلىك مەدەنىيەت- تەنتەربىيە ئىدارىسىنىڭ باشلىقى، كومپارتىيە ئەزاسى مۇختەر سراجى ئىدى. بۇگۈن ئۇنىڭ ھاياتىدا ئونتولماس بىر كۈن بولدى. شۇنداقتا ئۇنىڭ يۈرىكى ھاياجاندىن تېپىچەكلەيتتى. كۆزئالدىدىن بىر نەچچە يىللىق ئاددىي خىزمەت ئورنىدا تېپسىپ ئوتكەن ئەگرى-توقاي ھايات مۇساپىسى، بىر-بىرلەپ ئوتۇشكە باشلىدى...

لوپ ناھىيىسىنىڭ مەدەنىيەت-تەنتەربىيە سىستېمىسىدا راسخوت جەددى، پائالىيەت ئېلىپ بېرىش ۋە باشقۇرۇش قېيىن بولۇۋاتقان 1991-يىلىنىڭ بېشىدا، مۇختەر سراجى ناھىيىلىك مەدەنىيەت - تەنتەربىيە ئىدارىسىنىڭ باشلىقلىقىغا تەينىلەندى. ھەر خىل قېينچىلىقلار تۇپەيلى ناھىيىنىڭ مەدەنىيەت -تەنتەربىيە ئىشلىرىنىڭ تەرەققىي قىلدۇرۇشتا توسالغۇ بولسىمۇ، مەدەنىيەتنى قىزغىن سۆيىدىغان بۇ كىشىنىڭ مەدەنىيەت - تەنتەربىيە خىزمىتىنى يۇكسەلدۇرۇش ئىرادىسىنى تەۋرىتەلمىدى. ئۇ دائىم «ئادەم دۇنياغا كەلگەنىكەن ئىنساندەك ياشىشى، بىر ئورۇننىڭ رەھبەرلىك ۋەزىپىسىنى ئۈستىگە ئالغانىكەن كۈتۈپ تۇرماي، تاينىتۋالماي، دادىل ئىشلەپ تۆھپە يارىتىشى كېرەك» دەپ ئويلايتتى، ئۇ ئويلىغىنىنى ئەمەلدە كۆرسىتىپ قېينچىلىق ئىچىدە يول ئېچىپ ئىلگىرىلەپ ناھىيىنىڭ مەدەنىيەت- تەنتەربىيە ئىشلىرىدا كۆشۈنى خۇشال قىلغۇدەك

ناھىيىلىك مەدەنىيەت- تەنتەربىيە ئىدارىسىنىڭ باشقۇرۇشىدا مەدەنىيەت يۇرتى، سەنئەت ئۆمىكى قاتارلىق بەش بۆلۈمنى قاراشلۇق ئورۇن، ئون پىزا-بازارلىق مەدەنىيەت-تەنتەربىيە پونكتى، 210 كەنت مەدەنىيەت ئۆيى بار ئىدى. شۇنچە كۆپ ئورۇنلارنىڭ خىزمىتىنى مەدەنىيەت - تەنتەربىيە ئىدارىسىدىكى تۆتلا كىشى باشقۇراتتى. بۇ خىل ئەھۋالدا ئۇ ئىدارىدىكى كادىرلارنى برگە ماھىر، كۆپكە قادىر بولۇشقا يېتەكلىدى. مۇختار سراجى شوپۇرلۇق، كاتىپلىقنى قوشۇمچە ئىشلىدى. باشقالارمۇ ئىككى - ئۈچ كىشىنىڭ خىزمىتىنى قىلدى. ناھىيىلىك مەدەنىيەت - تەنتەربىيە ئىدارىسى ئىدارە - جەمئىيەتلەردىكى ئىشچى-خىزمەتچىلەرگە يەتتە يۇرۇش رادىئو گىمناستىكىسىنى ئومۇملاشتۇرۇپ ۋە ئۆزئارا دوستلۇق تەكلىپ مۇسابىقىلىرىنى ئۇيۇشتۇرۇپ، ئاممىۋى تەنتەربىيە ئىشلىرىنى جانلاندۇردى. ئۆتكەن يىلى 5-ئايدا مۇختەر سراجىنىڭ تەشەببۇسى بىلەن بۇ ناھىيىدە تۇنجى نۆۋەتلىك ئوتتۇرا-باشلانغۇچ مەكتەپ ئوقۇغۇچىلىرىنىڭ «ئۇمىد لوگىسى» تەنھەرىكەت يىغىنى ئۇيۇشتۇرۇلدى ھەمدە ياش -ئۆسمۈرلەر پۇتبول مۇسابىقىسى ۋە دېھقان، چارۋىچىلار تەنھەرىكەت يىغىنى مۇۋەپپەقىيەتلىك ئۆتكۈزۈلدى. مۇختەر سراجى بىر نەچچە يىللىق ئىمەلىي خىزمەت نەتىجىلىرىگە بىرلەشتۇرۇپ «نىشانلىق باشقۇرۇش ئۇنۇمىنى ئۆستۇرۇش توغرىسىدا قاراشلىرىم»، «ئاممۇى مەدەنىيەت، مىللىي تەنتەربىيىنى ئىلاھات، ئىچىۋېتىش ۋەزىيىتىگە قاندىق ئۇيغۇنلاشتۇرۇش كېرەك» دېگەن تېمىلاردا ئىلمىي ماقالە يېزىپ مەتبۇئاتلاردا ئېلان قىلىپ، كەسپىداشلارنى ياخشى تەجرىبىلەر بىلەن تەمىنلىدى. ئۇ 1995-يىلى 6-ئايداچوڭچىڭدا ئېچىلغان ناھىيە دەرىجىلىك تەنتەربىيە كومىتېتى مۇدىرلىرىنىڭ 5-نۆۋەتلىك مەملىكەتلىك مۇھاكىمە يىغىنىغا قاتنىشىپ «ناھىيىلەرنىڭ مەدەنىيەت-تەنتەربىيە ئىشلاھاتى توغرىسىدا» دېگەن تېمىدا سۆز قىلىپ، كەسپىداشلىرىنىڭ ماختىشىغا سازاۋەر بولدى.

مۇختەر سراجى بىرنەچچە يىلدىن بۇيانقى ناھىيىنىڭ مەدەنىيەت - تەنتەربىيە خىزمەتلىرىنى يۇكسەلدۇرۇشتىكى ئەمەلىي نەتىجىلىرىگە ئاساسەن ئۇنداق قېتىم ناھىيەبويىچە «ئىلغار خىزمەتچى»، «مۇنەۋۋەر كومپارتىيە ئەزاسى» بولۇپ باھالىنىپ تەقدىرلەندى، 14 قېتىم ئاپتونوم رايون، ۋىلايەت، ناھىيىدىكى مۇناسىۋەتلىك تارماقلار تەرىپىدىن مەدەنىيەت - تەنتەربىيە خىزمىتىدىكى ئىلغار شەخس بولۇپ تەقدىرلەندى ۋەمۇكاپاتلاندى.

شىنجاڭ خەلق قوراللىق ساقچى كادىرلار مەكتېپى ئوقۇغۇچىلارنى «قوش دەم ئېلىش» كۈنلىرىدە ئۇيۇشتۇرۇپ ئېلىپ بارغان ئىلمىي ئىزدىنىش پائالىيىتىدە

قۇمۇل ۋىلايەتلىك تېخنىكا نازارەتچىلىكى باشقارمىسى قانۇنغا تاينىپ سۈپەتنى چىڭ تۇتۇپ، ئىستېمالچىلارنىڭ مەنپەئىتىنى قوغدىماقتا

ئالاھىدە تەكلىپ قىلىنغان مۇخبىرىمىز **يۇنۇس سادىق**، ئىختىيارىي مۇخبىرىمىز **زۆھرە تالىپ** خەۋەر قىلدۇ: قۇمۇل ۋىلايەتلىك تېخنىكا نازارەتچىلىكى باشقارمىسى يېقىنقى يىللاردىن بۇيان كادىرلارغا بولغان كەسپ ئەخلاقى تەربىيىسىنى كۈچەيتىپ، قانۇننى ئۆگىنىش، قانۇننى ئىجرا قىلىشتا چىڭ تۇرۇپ، ئىستېمالچىلارنىڭ مەنپەئىتىنى قوغدىماقتا.

بۇ باشقارما ئۆزىنىڭ فۇنكسىيىلىك رولىنى تولۇق جارى قىلدۇرۇپ، دۆلەتنىڭ «سۈپەت قانۇنى»، «ئۆلچەم قانۇنى» ۋە «تېخنىكا نازارەت قىلىش قانۇنى» قاتارلىق قانۇن - نىزاملىرىنى ئەستايىدىل ئۆگىنىپ ۋە تەشۋىق قىلىپ، كادىرلار ۋە ئاممىنىڭ يۇقىرىقى قانۇنلارنى ئىجرا قىلىش ئاڭلىلىقىنى ئۆستۈردى، تېخنىكىلىق نازارەت قىلىش، تەكشۈرۈش ئۇسۇللىرىنى تەدرىجىي مۇكەممەللەشتۈردى، سۈپەت تەكشۈرۈشنى نازارەتچىلىكنىڭ ئاساسى ۋە «سۈپەت قانۇنى»نى ئىجرا قىلىشنىڭ چېقىش يولى قىلىپ، كارخانىلارنىڭ سۈپەت ئۇنۇمىنى ئۆستۈرۈشكە تۈرتكە بولۇش ئۈچۈن بىر قولدا سۈپەت نازارەتچىلىكىنى، بىر قولدا مۇلازىملىقنى چىڭ تۇتتى. بۇ باشقارما ئۆچ يىلدىن بۇيان كارخانىلارنىڭ 88 خىل مەھسۇلات ئۆلچىمىنى بېكىتىپ ۋە تۈزىتىپ بەردى. 58 كارخانىنىڭ 60 تۈرلۈك سۈپەتلىك مەھسۇلاتىنى ئىلگىرى-كېيىن بولۇپ تۆت قېتىم جەمئىيەتكە ئاشكارا كۆرسىتىپ بەردى. 132 كارخانىنىڭ 200 گە يېقىن يېڭى مەھسۇلاتىغا لايىقەتلىك گۇۋاھنامىسى تارقىتىپ بەردى، بۇ باشقارما يەنە تېخنىكا نازارەتچىلىكى خىزمىتىدە قانۇننىڭ ئىزچىل - ھۆرمەتنى قوغداش، قانۇننىڭ ئىجراسىغا كاپالەتلىك قىلىش ئۈچۈن، ۋىلايەت بويىچە 60 تىن ئارتۇق كارخانا ۋە 300 دىن ئارتۇق ئىستېمالچى ئىنكاس قىلغان ئىشلەپچىقىرىش ئەسلىمەلىرى، قۇرۇلۇش ماشىنىلىرى، دېھقانچىلىق ماشىنىلىرى، تۇرمۇش ماتېرىياللىرى قاتارلىقلارنىڭ سۈپەت مەسلىسىنى ئەستايىدىل تەكشۈرۈپ بىر تەرەپ قىلىپ، كارخانا ۋە ئىستېمالچىلارنىڭ 4 مىليون يۇەندىن ئارتۇق ئىقتىسادىي زىيىنىنى قايتۇرۇپ بېرىپ، ئىستېمالچىلارنىڭ مەنپەئىتىنى قوغدىدى. بازارلارنى ۋە بىر قىسىم تىجارەت ئورۇنلىرىنى قەرەللىك تەكشۈرۈپ، يالغان، ساختا، ناچار تاۋارلارنى ئىشلەپ چىقارغۇچىلارغا زەربە بېرىش سالمىقىنى ئاشۇردى. لايىقەتلىك كىنىشكىسى، زاۋۇت ئادرېسى ئېنىق بولمىغان تاۋارلارنىڭ بازارغا چىقىرىشىنى قەتئىي چەكلىدى. سودا سارايلىرىدا ئاپتوماتىك تارازا، بازارلاردا ئۆلچەملىك تارازا ئىشلىتىشنى ئۇمۇملاشتۇردى.

پوسكام ناھىيىلىك خەلق دوختۇرخانىسى «A-2» دەرىجىلىك دوختۇرخانا ئۆلچىمىگە يەتتى

ئىختىيارىي مۇخبىرلىرىمىز **ياسىن ئوسمان، ئىلجان يۇنۇس** خەۋەر قىلدۇ: ئاپتونوم رايونلۇق سەھىيە نازارىتىنىڭ ھاۋالىسىگە ئاساسەن، قەشقەر ۋىلايەتلىك سەھىيە باشقارمىسى ۋىلايەت تەۋەسىدىكى دوختۇرخانىلارنى سىلىشتۇرۇپ باھالىغاندا، پوسكام ناھىيىلىك خەلق دوختۇرخانىسى «A-2» دەرىجىلىك دوختۇرخانا بولۇپ باھالاندى.

بۇ يىل 9-ئاينىڭ ئوتتۇرىلىرىدا قەشقەر ۋىلايىتىدىن تەشكىللەنگەن ئون نەچچە مۇلازىملىقى قاتارلىقلارنى ئومۇمىيۈزلۈك تەكشۈرگەندى. تەكشۈرۈش، سىلىشتۇرۇپ باھالاش داۋامىدا پوسكام ناھىيىلىك خەلق دوختۇرخانىسىنىڭ دوختۇر-سىستراللارغا بولغان تىببىي ئەخلاق، تىببىي ئىستىل ئەرىبىسىنى كۆچەيتىش، داۋالاش سايمانلىرىدىن ئۈنۈملۈك پايدىلىنىپ، كېسەلگە توغرا دىئاگنوز قويۇش، داۋالاش ئۇنۇمىنى ئۆستۈرۈش جەھەتلەردە ياخشى نەتىجىگە ئېرىشكەنلىكى بايقالدى.

ئۆتكەن يىلدىن بۇيان بۇ دوختۇرخانا 100 مىڭ ئادەم (قېتىم) دىن ئارتۇق كېسەل كۆرگەن

ئىشلىرىدا كىشىنى خۇشال قىلغۇدەك نەتىجىلەرنى ياراتتى ھەمدە ۋىلايەت، ئاپتونوم رايۇن بويىچە ئاممىۋى تەنتەربىيىدىكى ئىلغارشەخس بولۇپ تەقدىرلەندى. لوپ ناھىيىسى دۆلەت نۇقتىلىق يار-يۆلەك بولىدىغان نامرات ناھىيە بولغاچقا، يەرلىك مالىيىدىن مەدەنىيەت - تەنتەربىيە ئىشلىرىغا ئاجرىتىلىدىغان كەسپىي راسخوت يوق دىيەرلىك ئىدى. مۇختەر سىراجى بۇ ئىدارىنىڭ مەسئۇللۇقىغا تەيىنلەنگەندىن كېيىن قانداق قىلغاندا تەنتەربىيە ئارقىلىق تەنتەربىيىنى باققىلى، تەنتەربىيە ئىشلىرىنى راۋاجلاندۇرۇپ، دېھقان، چارۋىچىلارنىڭ تەن ساغلاملىقىنى ئاشۇرغىلى بولىدۇ؟ دېگەن مەسىلىلەر ئۈستىدە ئەستايىدىل ئىزدەندى. يېزا-بازارلارغا بېرىپ مەدەنىيەت - تەنتەربىيە خىزمىتىنى تەكشۈرۈپ، تەتقىق قىلدى. ناھىيە بويىچە مەدەنىيەت-تەنتەربىيە سىستېمىسىدا نىشانلىق باشقۇرۇشنى يولغا قويۇپ، كىرىم -چىقىمدا مىقدارلاشتۇرۇپ باشقۇرۇش كۆرسەتكۈچلىرىنى يېزا-بازارلىق مەدەنىيەت- تەنتەربىيە پونكىتلىرىغىچە ئەمەلىيلەشتۈرۈپ، ئىشچى - خىزمەتچىلەرنى ئۆز يېرىنىڭ ئەۋزەللىكىدىن پايدىلىنىپ 3-كەسىپ بىلەن شۇغۇللىنىشقا يېتەكلىدى. ناھىيىلىك پارتكوم، خەلق ھۆكۈمىتى مۇختەر سىراجىنىڭ ئىسلاھات روھى ۋە تەدبىرلىرىنى ئاكتىپ قوللاپ 1992-يىلى ناھىيە بازىرىدىكى

يەتكۈزۈپ مىللىي تەنتەربىيە ئىشلىرىنى تەرەققىي قىلدۇرۇشنى ئىقتىسادىي ئاساسقا، ئىشچى - خىزمەتچىلەرنى تۇرمۇش پاراۋانلىقى راسخوتىغا ئىگە قىلىپ، ئۇلارنىڭ خىزمەت ئاكتىپلىقىنى ئۇرغۇتتى.

64-تۇەن ئىشچىلار ئۇيۇشمىسى بۇ يىل 9-ئاينىڭ 6-كۈنى بۇ تۇەندىكى بىيىغان 38 ئايال ماھىرنى نەق مەيداندا تەجرىبە تونۇشتۇرۇش، ئۆزئارا ئۆگىنىشكە ئۇيۇشتۇرۇپ، ياخشى تەجرىبىلەرنى كېڭەيتتى.

سۈرەتتە: ئايال ماھىرلار نەق مەيداندا تەجرىبە تونۇشتۇرماقتا.

ئابلەت قادىر فوتوسى

شىنجاڭ خەلق قوراللىق ساقچى كادىرلار مەكتىپى ئوقۇغۇچىلارنى «قوش دەم ئېلىش» كۈنلىرىدە مەدەنىيەت، كۆڭۈل ئېچىش پائالىيەتلىرىگە كۆپلەپ ئۇيۇشتۇرۇپ، ئوقۇغۇچىلارنىڭ مەنىۋى تۇرمۇشىنى بېيىتتى.

سۈرەتتە: مەكتەپ رەھبەرلىرى ئازسانلىق مىللەت ئوقۇغۇچىلىرى بىلەن ئۇيغۇرچە ئۇسسۇل ئوينىماقتا.

تۇردى ئەخمەت فوتوسى

مارالبېشى ناھىيىسى كەنت دەرىجىلىك زاپاس كادىرلار قوشۇننى كۈچەيتىشكە ئەھمىيەت بەرمەكتە

ئىختىيارىي مۇخبىرىمىز **ئەنۋەر خىزمەت** خەۋەر قىلىدۇ: مارالبېشى ناھىيىسى يېقىنقى يىللاردىن بۇيان ئۈنۈملۈك تەدبىرلەرنى قوللىنىپ، كەنت دەرىجىلىك زاپاس كادىرلار قوشۇننى تەربىيىلەش، ۋەزىپىگە تەيىنلەش خىزمىتىنى ياخشى ئىشلەپ، دېھقانلارنى ھاللىق سەۋىيىگە يەتكۈزۈشنىڭ رەھبەرلىك ئاساسىنى سېلىۋالدى.

بۇ ناھىيە 1994-يىلى كەنت دەرىجىلىك تەشكىلىي ئاپپاراتلاردا ۋەزىپە ئۆتەۋاتقان كادىرلار ئۈستىدە بىر نۆۋەت ئومۇمىيۈزلۈك تەكشۈرۈش ئېلىپ بېرىپ، ئۇزۇندىن بۇيان كەنت دەرىجىلىك زاپاس كادىرلارنى تەربىيىلەشكە دېگەندەك ئەھمىيەت بېرىلمىگەنلىكتىن، بىر قىسىم كەنت پارتىيە ياچېيكا شۇجىلىرى، كەنت باشلىقلىرىنىڭ يېشىنىڭ چوڭىيىپ قالغانلىقى، يەنە بىر قىسىم كەنت كادىرلىرىنىڭ ساپاسىنىڭ يۇقىرى بولماسلىقى تۈپەيلىدىن پەن-تېخنىكغا تايىنىپ يېزا ئىگىلىكىنى گۈللەندۈرۈش يېڭى ۋەزىيىتىگە دېگەندەك ماسلىشالمايۋاتقانلىقىدەك بىر قاتار مەسىلىلەرنىڭ ساقلانغانلىقىنى بايقىغانىدى. بۇ خىل ھالەتنى ئۆزگەرتىش ئۈچۈن، بۇ ناھىيە كەنت دەرىجىلىك زاپاس كادىرلارنى تەربىيىلەش، ۋەزىپىگە سەپلەش ۋە ئۇلارنىڭ مەدەنىيەت ساپاسىنى ئۆستۈرۈش ئۈچۈن، تۈرلۈك پىلان، تەدبىرلەرنى تۈزۈپ ئەمەلىيلەشتۈردى. 1994-يىلدىن بۇ يىل 9-ئاينىڭ ئاخىرىغا قەدەر ناھىيىلىك پارتىيە مەكتىپىدە ئۈچ قارار كۇرس ئېچىپ، تولۇقسىز ئوتتۇرا مەكتەپ مەدەنىيەت سەۋىيىسىدىن يۇقىرى مەدەنىيەت سەۋىيىسىگە ئىگە ئەخلاقلىق، مەدەنىيەتلىك، ئىنتىزامچان 229 نەپەر ياش دېھقاننى پارتىيە نىزامنامىسى، پارتىيىنىڭ ئاساسىي بىلىملىرى، دېڭ شياۋپىڭنىڭ جۇڭگوچە سوتسىيالىزم قۇرۇش نەزەرىيىسى، قانۇن بىلىملىرى، مىللىي، دىنىي سىياسەت، يېزا ئىگىلىك پەن-تېخنىكا بىلىملىرى بويىچە سىستېمىلىق تەربىيىلەپ ئۇلارنىڭ ساپاسىنى ئۆستۈردى، ھازىر تەربىيىلەپ يېتىشتۈرۈلگەن بۇ زاپاس كادىرلاردىن ئىككى نەپىرى يېزا باشلىقلىق، 20 % تىن كۆپرەكى كەنت پارتىيە ياچېيكىسىنىڭ شۇجىسلىق، كەنت باشلىقلىق ۋەزىپىسىنى ئۈستىگە ئالدى، قالغانلىرى كەنتلەردە مۇئاۋىن كەنت باشلىقلىق ۋەزىپىسىنى ئۈستىگە ئېلىپ، كەنتلەرنىڭ «ئىككى مەدەنىيەت» قۇرۇلۇشىدا زەربىدارلىق، نەمۇنىلىك رولىنى ياخشى جارى قىلدۇرماقتا.

يېڭىشەھەر ناھىيىسى تېرىلغۇ يەرلەرنى قانۇن بويىچە قوغداش خىزمىتىنى كۈچەيتتى

يەر ۋە تەرەققىيات

ئىختىيارىي مۇخبىرىمىز **سابىرجان سىيىت** خەۋەر قىلىدۇ: قەشقەر يېڭىشەھەر ناھىيىسى «يەر باشقۇرۇش قانۇنى»نى ئۆگىنىش، تەشۋىق قىلىش، ئىزچىللاشتۇرۇشنى چىڭ تۇتۇپ، تېرىلغۇ يەرلەرنى قانۇن بويىچە قوغداش خىزمىتىنى كۈچەيتتى.

ناھىيىلىك پارتكوم، خەلق ھۆكۈمىتى تېرىلغۇ يەرلەرنى قوغداش خىزمىتىنى مۇھىم ئىشلار كۈنتەرتىپىگە كىرگۈزۈپ، تەشكىلىي ئاپپاراتلارنى مۇستەھكەملىدى. كىشى بېشىغا توغرا كېلىدىغان يەر-ۋە ئومۇمىي تېرىلغۇ يەرنىڭ كۆپىيىش، ئازىيىشىنى ھەر دەرىجىلىك كادىرلارنىڭ خىزمەت نەتىجىسىگە باغلىدى. ناھىيە بىلەن يېزا، يېزا بىلەن كەنتلەر تېرىلغۇ يەرلەرنى قوغداش، كۆپەيتىش بويىچە توختام تۈزۈپ، تېرىلغۇ يەرلەرنى قوغداش تەدبىرلىرىنى ئائىلىلەرگىچە ئەمەلىيلەشتۈردى. شەھەر، يېزا-بازار قۇرۇلۇشىنى پىلانلىغاندا، ئىلمىي، مۇۋاپىق بولۇش، تەكشۈرۈپ تەستىقلاش پرىنسىپىدا چىڭ تۇرۇپ، قۇرۇلۇشلارغا قالايمىقان يەر ئىشلىتىشنىڭ ئالدىنى ئالدى، بىنەم، تاشلاندۇق يەرلەردىن پايدىلىنىپ باغ، ئورمان، ئوتلاق بىنا قىلدى. بىنەم ئاچقان ئورۇن، شەخسلەرگە ئېتىبار بېرىش ئۇسۇلىنى قوللىنىپ، بىر مو يەر ئاچقان كىشىگە 50 ۋىلايىتىدىن تەشكىللەنگەن ئون نەچچە كىشىلىك تەكشۈرۈش ئۆمىكى ناھىيىلىك دوختۇرخانىلارنىڭ داۋالاش سۈپىتى، تىببىي ئەخلاقى، تىببىي ئىستىلى، باشقۇرۇش سەۋىيىسى، داۋالاش ئەسلىھەلىرى، ئارقا سەپ

ئاددىي ئىشچىنىڭ ئالتۇندەك قەلبى

جەمئىيەتتىكى بىر قىسىم كىشىلەر خىزمەت قولايلىقىدىن پايدىلىنىپ ئۆز كۆمىچىگە چوغ تارتىپ، خىيانەتچىلىك، پارىخورلۇق، ئوغرىلىق قىلىۋاتقاندا، ئاددى بىر ئىشچى - ئاتۇش قاراجۇل تاشيول ئۇچاستىكىسى چوڭ سوغۇن داۋبەننىڭ ئىشچىسى كېرەم بۇسام قىممىتى 10 مىڭ يۈەنگە يېقىن بۇيۇمنى تېپىۋېلىپ، تەشكىلگە تاپشۇرۇپ بەردى. سەپداشلىرى ئۇنى «تاشيول ئىشچىلىرىنىڭ ئالتۇندەك قەلبىنى نامايان قىلدىڭ» دەپ تەرىپلەشتى.

كېرەم بۇسام 9-ئاينىڭ 28-كۈنى ئەتىگەندە داۋبەنگە ئىشقا كېتىۋېتىپ، دۆلەت يولى 314-لىنىيىسىنىڭ 1371 كىلومېترلىق جايىدا چامىدان شەكىللىك بىر سومكا تېپىۋالدى، ئېچىپ قارىسا، ئىچىدە 3000 نەچچە يۈز يۈەن قىممىتىدىكى ئالتۇن بىزەكلەر، 6000 يۈەندىن ئارتۇق قىممەتتىكى سارجا، ئەن رەخت ۋە كىيىملەر بار ئىكەن. كېرەم بۇسام ئىككىلەنمەي سومكىنى مال بىلەن قوشۇپ تەشكىلگە تاپشۇرۇپ بەردى.

ھازىر مۇناسىۋەتلىك تارماقلار سومكىدىن چىققان سالامەتلىك قوللانمىسىدىكى ئىسىم ۋە ئادرېسقا ئاساسەن سومكا يۈتتۈرگۈچىنى ئىزدىمەكتە، كېرەم بۇسامنىڭ ئالىيجاناب ئەخلاقىي پەزىلىتى يېقىن - يىراققا تارىلىپ، كىشىلەر تەرىپىدىن مەدھىيىلەنمەكتە.

گۈلباھار بارات

تۇنگەن يىلدىن بۇيان بۇ دوختۇرخانا 100 مىڭ ئادەم (قېتىم) دىن ئارتۇق كېسەل كۆرگەن ۋە داۋالىغان، تېخنىكا يېڭىلاشتا ئالدىنقى قاتاردا تۇرغان، داۋالاش جەھەتتە تىببىي ئەخلاققا قاتتىق رىئايە قىلىپ، داۋالاشنىڭ ئەمەلىي ئۈنۈمىنى ئۆستۈرگەن.

بۇ قېتىمقى دوختۇرخانىلارنى دەرىجىگە ئايرىپ باھالاش گۇرۇپپىسىدىكىلەر يەنە ئىشچى-خىزمەتچىلەرنىڭ جەمئىيەتتىن رازى بولۇش دەرىجىسى، دوختۇرخانىدىكى ئىشچى-خىزمەتچىلەرنىڭ دوختۇرخانا مەسئۇللىرىدىن رازى بولۇش دەرىجىسى، بالنىستا يېتىپ داۋالىنىۋاتقان ئاغرىقلارنىڭ دوختۇرخانا ۋە تىببىي خادىملاردىن رازى بولۇش دەرىجىسى قاتارلىق خىزمەتلەرنىمۇ ئومۇمىيۈزلۈك تەكشۈرۈپ، نومۇر قويۇش ئارقىلىق بۇ دوختۇرخانىنىڭ نەتىجىسىنى مۇئەييەنلەشتۈردى ۋە دەرىجىسىنى بېكىتتى.

* * * * * * * * * * * *

يۈەندىن ياردەم قىلىشنى بېكىتتى. بۇنىڭ بىلەن بۇ يىل يىل بېشىدىن 9-ئايغىچە 12 مىڭ 500 مو بىنەم يەر ئېچىلىپ ھەقلىق پايدىلىنىش پىلانى ئەمەلىيلەشتۈرۈلدى.

بۇ ناھىيە يەنە تېرىلغۇ يەرلەرگە بۇزغۇنچىلىق قىلىش قىلمىشلىرىنى تەكشۈرۈپ بىر تەرەپ قىلىش خىزمىتىنى كۈچەيتىپ، تېرىلغۇ يەرلەردىن پايدىلىنىش ئۈنۈمىنى ئۆستۈردى.

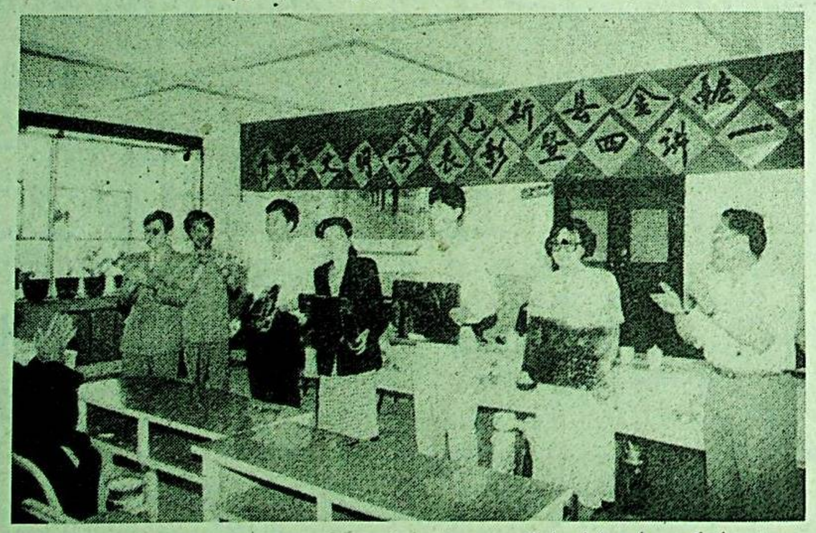

يېقىندا تېكەس ناھىيىلىك پارتكوم تەشۋىقات بۆلۈمى، ناھىيىلىك ئىتتىپاق كومىتېتى، ناھىيىدىكى پۇل مۇئامىلە تارماقلىرى بىلەن بىرلىكتە تەقدىرلەش يىغىنى ئېچىپ، پۇل مۇئامىلە سىستېمىسى بويىچە كەڭ قانات يايدۇرۇلغان «ياشلار مەدەنىيەت بەلگىسى» بەرپا قىلىشتىكى ئىلغار كوللېكتىپلارنى تەقدىرلىدى.

سۈرەتتە: ئىلغار كوللېكتىپ ۋەكىللىرى شەرەپ مۇنبىرىدە.

پولات ئامانيار فوتوسى

مەركىزىي سوتسىيالىزم شۆيۈەنى قۇرۇلغانلىقىنىڭ 40 يىللىقى خاتىرىلەندى

جياڭ زېمىن، لى پېڭ، چياۋشى، لى رۈيخۇەن، رۇڭ يىرېن بېغىشلىما يېزىپ بەردى
خاتىرىلەش يىغىنىغا لى رۈيخۇەن، خۇجىنتاۋ، رۇڭ يىرېن قاتناشتى

شىنخۇا ئاگېنتلىقى، بېيجىڭ، 11 - ئۆكتەبر تېلېگراممىسى. مەركىزىي سوتسىيالىزم شۆيۈەنى قۇرۇلغانلىقىنىڭ 40 يىللىقىنى خاتىرىلەش يىغىنى بۈگۈن چۈشتىن كېيىن «خەلق» سارىيىدا داغدۇغىلىق ئۆتكۈزۈلدى.

جياڭ زېمىن، لى پېڭ، چياۋشى، لى رۈيخۇەن قاتارلىق مەركەز رەھبەرلىرى مەركىزىي سوتسىيالىزم شۆيۈەنى قۇرۇلغانلىقىنىڭ 40 يىللىقى مۇناسىۋىتى بىلەن بېغىشلىما يېزىپ بەردى. جياڭ زېمىننىڭ بېغىشلىمىسى: «توغرا سىياسىي يۆنىلىشتە چىڭ تۇرۇپ، مەركىزىي سوتسىيالىزم شۆيۈەنىنى ياخشى باشقۇرۇڭلار» لى پېڭنىڭ بېغىشلىمىسى: «كۆپ پارتىيە ھەمكارلىشىپ، يېڭى سەھىپە ئاچايلى، بوران- چاپقۇندا بىللە بولۇپ، ئۇلۇغ نەتىجە يارىتايلى». چياۋشىنىڭ بېغىشلىمىسى: «دېموكراتىك پارتىيە- گۇرۇھلار ۋە پارتىيە - گۇرۇھسىز زاتلاردىن مۇنەۋۋەر ئىختىساس ئىگىلىرىنى يېتىشتۈرۈپ، ۋەتەنپەرۋەرلىك بىرلىك سېپىنى مۇستەھكەملەش ۋە راۋاجلاندۇرۇش ئۈچۈن خىزمەت قىلىڭلار». لى رۈيخۇەننىڭ بېغىشلىمىسى: «نەزەرىيىنى تەتقىق قىلىپ، ئىختىساس ئىگىلىرىنى يېتىشتۈرۈپ، ئىتتىپاقلىقنى ئىلگىرى سۈرۈپ، تۆتنى زامانىۋىلاشتۇرۇش ئۈچۈن خىزمەت قىلىڭلار». رۇڭ يىرېننىڭ بېغىشلىمىسى: «زىچ ھەمكارلىشىپ، بوران - چاپقۇنلاردا بىللە بولۇڭلار».

بۈگۈنكى خاتىرىلەش يىغىنىغا ج ك پ مەركىزىي كومىتېتى سىياسىي بيۇروسى دائىمىي كومىتېتىنىڭ ئەزاسى، مەملىكەتلىك سىياسىي كېڭەشنىڭ رەئىسى لى رۈيخۇەن، ج ك پ مەركىزىي كومىتېتى سىياسىي بيۇروسى دائىمىي كومىتېتىنىڭ ئەزاسى، شۇجىچۇنىڭ شۇجىسى خۇجىنتاۋ، دۆلەتنىڭ مۇئاۋىن رەئىسى رۇڭ يىرېن قاتناشتى.

مەملىكەتلىك سىياسىي كېڭەشنىڭ مۇئاۋىن رەئىسى، مەركىزىي كومىتېت بىرلىك سەپ بۆلۈمىنىڭ باشلىقى ۋاڭ جاۋگو يىغىندا سۆز قىلدى. ئۇ مۇنداق دېدى: 40 يىلدىن بۇيان مەركىزىي سوتسىيالىزم شۆيۈەنى جۇڭگو كوممۇنىستىك پارتىيىسى 3 - ئەۋلاد رەھبەرلىك كوللېكتىپىنىڭ بولۇپمۇ ماۋزېدۇڭ، جۇئېنلەي، دېڭ شياۋپىڭ، جياڭ زېمىنلارنىڭ سەمىمىي غەمخورلۇقىدا سىياسىي كېڭەش ئەزالىرى، دېموكراتىك پارتىيە - گۇرۇھلار ۋە سودا - سانائەتچىلەر بىرلەشمىسىنىڭ رەھبىرىي تايانچلىرى، ۋەكىل خاراكتېرىگە ئىگە پارتىيە- گۇرۇھسىز ئەربابلار ۋە بىرلىك سەپ كادىرلىرىنى ماركسىزم - لېنىنىزم، ماۋزېدۇڭ ئىدىيىسى، دېڭ شياۋپىڭنىڭ جۇڭگوچە سوتسىيالىزم قۇرۇش نەزەرىيىسى، پارتىيىنىڭ لۇشيەن، فاڭجېن، سىياسەتلىرى بولۇپمۇ پارتىيىنىڭ بىرلىك سەپكە دائىر نەزەرىيە، فاڭجېن، سىياسەتلىرىنى ئۆگىنىشكە ئۇيۇشتۇرۇش جەھەتتە نۇرغۇن پايدىلىق خىزمەت ئىشلەپ، ياخشى نەتىجىلەرنى قولغا كەلتۈرۈپ، جۇڭگو كوممۇنىستىك پارتىيىسى رەھبەرلىكىدىكى كۆپ پارتىيە ھەمكارلىشىش، سىياسىي جەھەتتىكى كېڭىشىش تۈزۈمىدە چىڭ تۇرۇش ۋە ئۇنى مۇكەممەللەشتۈرۈش، ئەڭ كەڭ ۋەتەنپەرۋەرلىك بىرلىك سەپنى مۇستەھكەملەش ۋە راۋاجلاندۇرۇش ئۈچۈن تېگىشلىك تۆھپە قوشتى.

ۋاڭ جاۋگو مۇنۇلارنى تەكىتلىدى: مەركىزىي سوتسىيالىزم شۆيۈەنى بۇنىڭدىن كېيىنكى بىر مەزگىلدە دېڭ شياۋپىڭنىڭ جۇڭگوچە سوتسىيالىزم قۇرۇش نەزەرىيىسىنى تىرىشىپ ئۆگىنىشكە ۋە ئىگىلەشكە ئالاھىدە ئەھمىيەت بېرىپ، دېڭ شياۋپىڭنىڭ جۇڭگوچە سوتسىيالىزم قۇرۇش نەزەرىيىسىنى يېتەكچى قىلىشتا چىڭ تۇرۇپ، توغرا مەكتەپ باشقۇرۇش يۆنىلىشىنى باشتىن ئاخىر ئىگىلەپ، 40 يىللىق مەكتەپ باشقۇرۇشتىكى مۇۋەپپەقىيەتلىك تەجرىبىلەرنى ئەستايىدىل يەكۈنلەشكە ئەھمىيەت بېرىپ، ۋەتەنپەرۋەرلىك بىرلىك سېپىنىڭ ئېسىل ئەنئەنىسىنى داۋاملىق جارى قىلدۇرۇپ، ئوقۇتۇش، پەن تەتقىقات ۋە باشقۇرۇش سەۋىيىسىنى ئۈزلۈكسىز ئۆستۈرۈپ، «بىرلەشمە پارتىيە مەكتىپى»لىك رولىنى تولۇق جارى قىلدۇرۇشى كېرەك.

سىياسىي كېڭەش مەملىكەتلىك 8 - نۆۋەتلىك كومىتېتى دائىمىي كومىتېتىنىڭ 18 - سانلىق يىغىنى يېپىلدى

شىنخۇا ئاگېنتلىقى، بېيجىڭ خەۋىرى. جۇڭگو خەلق سىياسىي مەسلىھەت كېڭىشى مەملىكەتلىك 8 - نۆۋەتلىك كومىتېتى دائىمىي كومىتېتىنىڭ 18 - سانلىق يىغىنى بۈگۈن بېيجىڭدا ئاياغلاشتى. ج ك پ مەركىزىي كومىتېتى سىياسىي بيۇروسى دائىمىي كومىتېتىنىڭ ئەزاسى، مەملىكەتلىك سىياسىي كېڭەشنىڭ رەئىسى لى رۈيخۇەن بۈگۈنكى يېپىلىش يىغىنىغا قاتناشتى. مەملىكەتلىك سىياسىي كېڭەشنىڭ مۇئاۋىن رەئىسى يې شۇەنپىڭ بۈگۈنكى يىغىنغا رىياسەتچىلىك قىلدى.

كومىتېتنىڭ سوتسىيالىستىك مەنىۋى مەدەنىيەت قۇرۇلۇشىنى كۈچەيتىشكە دائىر بىر قانچە مۇھىم مەسىلە توغرىسىدىكى قارارى» ۋە باش شۇجى جياڭ زېمىننىڭ يىغىندا قىلغان مۇھىم سۆزى يەتكۈزۈلدى، دائىمىي كومىتېت ئەزالىرى ئەستايىدىل ئۆگىنىپ ۋە مۇزاكىرە قىلىپ ج ك پ مەركىزىي كومىتېتى 6- ئومۇمىي يىغىنىنىڭ قارارىنى تامامەن ھىمايە قىلىدىغانلىقىنى بىلدۈرۈشتى.

يې شۇەنپىڭ مۇنداق دېدى: كۆپچىلىك

ئەمەلىيەتكە بېرىپ، تەكشۈرۈپ تەتقىق قىلىپ، ھەر دەرىجىلىك پارتكوملارغا ۋە ھۆكۈمەتلەرگە ماسلىشىپ «قارار»نى ئىجرا قىلىش جەريانىدا سىياسىي جەھەتتە كېڭىشىش، دېموكراتىك ئاساستا نازارەت قىلىش، ھاكىمىيەت ئىشلىرىغا قاتنىشىش، ھاكىمىيەت ئىشلىرىنى مۇھاكىمە قىلىش فۇنكسىيىسىنى ئەستايىدىل يۈرگۈزۈشى كېرەك. يې شۇەنپىڭ سىياسىي كېڭەشنىڭ ھەر دەرىجىلىك تەشكىلاتلىرىدىن يولداش جياڭ زېمىن يادرولۇقىدىكى ج ك پ مەركىزىي كومىتېتىنىڭ رەھبەرلىكىدە دېموكراتىك پارتىيە.

80 - نۆۋەتلىك جۇڭگو ئېكسپورت تاۋارلىرى يەرمەنكىسى گۇاڭجۇدا ئېچىلدى

لى پېڭ يەرمەنكىنىڭ ئېچىلغانلىقى مۇناسىۋىتى بىلەن لېنتا كەستى ۋە مۇھىم سۆز قىلدى

شىنخۇا ئاگېنتلىقى، گۇاڭجۇ، 15 - ئۆكتەبر تېلېگراممىسى. 80 - نۆۋەتلىك جۇڭگو ئېكسپورت تاۋارلىرى يەرمەنكىسى بۈگۈن چۈشتىن ئىلگىرى گۇاڭجۇدا ئېچىلدى. گوۋۇيۈەن زۇڭلىسى لى پېڭ ئېچىلىش مۇراسىمىغا قاتناشتى ۋە لېنتا كەستى.

ئېچىلىش مۇراسىمىدىن كېيىن لى پېڭ بىر قىسىم كۆرگەزمە زاللىرىنى ئېكسكۇرسىيە قىلدى، بۇ نۆۋەتلىك گۇاڭجۇ يەرمەنكىسىگە قاتناشقان شياڭگاڭلىق، ئاۋمېنلىق، تەيۋەنلىك ئوقۇمۇشلۇق ئەربابلار، چەت ئەللىك مېھمانلار، ھەرقايسى ئۆلكە، شەھەرلەر، تارماقلارنىڭ مەسئۇللىرى بىلەن كۆرۈشتى، ئۇلارنىڭ يەرمەنكىگە قاتناشقانلىقىنى قارشى ئالىدىغانلىقىنى بىلدۈردى.

لى پېڭ مۇنداق دېدى: گۇاڭجۇ يەرمەنكىسى جۇڭگودا تارىخىي ئەڭ ئۇزاق، سودا سوممىسى ئەڭ كۆپ، مەملىكەت ئىچى ۋە سىرتىدا داڭقى بار يەرمەنكە ھېسابلىنىدۇ. ئۇ 40 يىلدىن بۇيان جۇڭگونىڭ تاشقى سودىسىنى راۋاجلاندۇرۇش، جۇڭگو بىلەن دۇنيادىكى ھەرقايسى دۆلەتلەر ۋە رايونلارنىڭ سودا ھەمكارلىقى، جۇڭگونىڭ ئىسلاھات، ئېچىۋېتىش ئىشلىرى ۋە ئىقتىسادىي تەرەققىياتىدا مۇھىم رول ئوينىدى.

لى پېڭ مۇنداق دەپ كۆرسەتتى: 40 يىللىق مۇساپىنى بولۇپمۇ ئىسلاھات ئېلىپ بېرىلغان، ئىشىك ئېچىۋېتىلگەندىن بۇيان دۆلىتىمىزنىڭ تاشقى سودا ئىشلىرىدا قولغا كەلتۈرۈلگەن كىشىنىڭ دىققىتىنى قوزغايدىغان مۇۋەپپەقىيەتلەرنى ئەسلىسەك، جۇڭگو دۇنيا سودىسىدىكى چوڭ دۆلەتلەر قاتارىغا كىردى. شۇنى كۆرسىتىپ ئۆتۈش كېرەككى، تاشقى سودىنى راۋاجلاندۇرۇش دۆلىتىمىزنى قۇرۇلۇش مەبلىغى بىلەن تەمىنلىدى، ئىلغار تېخنىكا ۋە باشقۇرۇش تەجرىبىلىرىنى ئېلىپ كەلدى، ئىشقا ئورۇنلىشىش پۇرسىتىنى كېڭەيتتى. جۇڭگو ئىقتىسادىنىڭ تەرەققىياتىنى ئىلگىرى سۈردى. شۇنىڭ بىلەن بىللە، جۇڭگو ئىقتىسادىنىڭ تېز راۋاجلىنىشى ئۆز نۆۋىتىدە تاشقى سودىنى راۋاجلاندۇرۇش ئۈچۈن ياخشى ئاساس سېلىپ بەردى. تاشقى سودا دۆلىتىمىزنىڭ خەلق ئىگىلىكىنىڭ كەم بولسا بولمايدىغان مۇھىم

جەمئىيەتنى تەرەققىي قىلدۇراتتى، مەبلەغ سېلىش مۇھىتى ئۈزلۈكسىز ياخشىلىنىۋاتىدۇ، شۇنىڭ ئۈچۈن كەلگۈسىدە جۇڭگونىڭ ئىمپورت - ئېكسپورت سودا سوممىسى خېلى تېز ئاشىدۇ. جۇڭگوغا مەبلەغ سالىدىغانلارمۇ بارغانسىرى كۆپىيىدۇ. بىز شۇنى مۆلچەرلىمەكتىمىزكى، 2000 - يىلغا بارغاندا جۇڭگونىڭ تاشقى سودا ئومۇمىي سوممىسى 400 مىليارد دوللارغا يېتىدۇ، ئىمپورت -ئېكسپورت ئومۇمىي سوممىسىدا تەڭپۇڭلۇق ساقلاپ قېلىنىدۇ. شۇنىڭ ئۈچۈن، جۇڭگو دۇنيادىكى ھەرقايسى دۆلەتلەرنىڭ كەڭ بازىرى بولۇپ قالىدۇ.

لى پېڭ مۇنۇلارنى تەكىتلىدى: جۇڭگونىڭ ئىقتىسادىي تۈزۈلمە ئىسلاھاتىنىڭ ئېھتىياجىغا ۋە كەسكىن رىقابەت بولۇۋاتقان خەلقئارا بازارنىڭ ئېھتىياجىغا ئۇيغۇنلىشىش ئۈچۈن جۇڭگو سوتسىيالىستىك بازار ئىگىلىكى تۈزۈلمىسى بەرپا قىلىۋاتىدۇ. تاشقى سودىمۇ ئىسلاھ قىلىنىپ ۋەكالەتچىلىك تۈزۈمى يولغا قويۇلۇپ، كۆپ مەنبەلىشىش ئىلگىرى سۈرۈلىدۇ. بۇنىڭدىن كېيىن، جۇڭگونىڭ ئېكسپورت كارخانىلىرى خەلقئارا بازارنىڭ ئېھتىياجىغا باب، سۈپىتى يۇقىرى، باھا جەھەتتە رىقابەتلىشىش ئىقتىدارىغا ئىگە مەھسۇلاتلارنى ئىشلەپچىقىرىشى كېرەك، مۇشۇنداق قىلغاندىلا چىقىش يولى بولىدۇ، بۇمۇ غايەت زور جەڭ.

ئۇ مۇنداق دېدى: جۇڭگو ھازىر تۈرلىرى تولۇق سانائەت سىستېمىسى بەرپا قىلدى، ھەر خىل ئاپتوموبىل، ماشىنىسازلىق، ئېلېكترون مەھسۇلاتلىرى، قۇرۇلۇش ماشىنا ئۈسكۈنىلىرى، سۇ - ئوت ئېلېكتر ئىستانسىسى ئۈسكۈنىلىرى، مېتاللچىلىق، خىمىيە سانائىتى، قۇرۇلۇش ماتېرىياللىرى ئۈسكۈنىلىرىنى ئىشلەپ چىقىرالايدۇ. جۇڭگو مال سېتىۋالغۇچى تەرەپنى قەرز بىلەن تەمىنلەيدۇ، جۇڭگونىڭ يۈرۈشلەشكەن ئۈسكۈنىلىرىنى ئېكسپورت قىلىش ئۈچۈن زور مەبلەغ بىلەن

دىققىتىنى قوزغىشىنى ئۈمىد قىلدى.

لى پېڭ مۇنداق دېدى: ھازىر جۇڭگونىڭ ھەممىلا يېرىدە تاۋار يەرمەنكىسى بار بولدى، جەنۇبتا گۇاڭجۇ يەرمەنكىسى، شىمالدا خاربىن يەرمەنكىسى، شەرقتە شاڭخەي يەرمەنكىسى، غەربتە شىئەن يەرمەنكىسى، ئۈرۈمچى يەرمەنكىسى بار، يەنە دالىيەن يەرمەنكىسى، كۇنمىڭ يەرمەنكىسى قاتارلىقلارمۇ بار. ھەرقايسى ئۆلكىلەر، شەھەرلەر، شۇنىڭدەك ھەرقايسى چوڭ شەھەرلەرمۇ ھەر خىل تىپتىكى يەرمەنكىلەرنى ئۆتكۈزىدى، ئۇ جۇڭگونىڭ تاشقى سودىسىنىڭ تەرەققىي قىلغانلىقىنىڭ ئىپادىسى.

لى پېڭ مۇنداق دەپ كۆرسەتتى: يېقىندا يېپىلغان ج ك پ 14 - نۆۋەتلىك مەركىزىي كومىتېتىنىڭ 6 - ئومۇمىي يىغىنى سوتسىيالىستىك مەنىۋى مەدەنىيەت قۇرۇلۇشىنى كۈچەيتىشكە دائىر بىر قانچە مۇھىم مەسىلە توغرىسىدا قارار ماقۇللىدى، بىز ئىزچىل تۈردە شۇنداق قاراپ كەلدۇقكى، ماددىي مەدەنىيەت ۋە مەنىۋى مەدەنىيەتنى راۋاجلاندۇرۇش جۇڭگوچە سوتسىيالىزم قۇرۇشنىڭ تۈپ نىشانى. ئىككىسى بىر - بىرىنى تولۇقلايدۇ ۋە بىر - بىرىنى شەرت قىلىدۇ، بىرى كەم بولسا بولمايدۇ. مەنىۋى مەدەنىيەت قۇرۇلۇشىنىڭ كۈچىيىشىگە ئەگىشىپ جۇڭگو چەت ئەللىك سودىگەرلەرگە تېخىمۇ ياخشى مەبلەغ سېلىش مۇھىتى يارىتىپ بېرىدۇ، تاشقى سودىنىڭ تەرەققىياتىنى يەنىمۇ ئىلگىرى سۈرىدۇ.

لى پېڭ ئاخىرىدا بۇ نۆۋەتلىك يەرمەنكىنىڭ جۇڭگولۇق ۋە چەت ئەللىك سودىگەرلەر ۋە يەرمەنكىگە قاتناشقان كارخانىلارنىڭ ئورتاق تىرىشچانلىقىدا تولۇق مۇۋەپپەقىيەتلىك بولۇشىنى ئۈمىد قىلدى. ئۇ مۇنداق دېدى: بۇنىڭدىن كېيىن گۇاڭجۇ يەرمەنكىسى چوقۇم بارغانسېرى ياخشى ئېچىلىدۇ.

بۈگۈن چۈشتىن كېيىن لى پېڭ يەنە گۇاڭجۇدا گۇاڭدۇڭ ئۆلكىلىك چەت ئەللىك مەبلەغ سالغۇچىلارنى تەقدىرلەش يىغىنىغا قاتناشقان ۋەكىللەر بىلەن كۆرۈشتى،

«جۇڭگو باللار نەشر بۈيۈم مۇۋەپپەقىيەتلىرى كۆرگەزمىسى» 10- ئاينىڭ 5- كۈنى بېيجىڭ كۆرگەزمە مۇخانىسىدا ئاياغلاشتى. بۇ قېتىمقى كۆرگەزمىدە ئېلىنمىزنىڭ 8- بەش يىللىق پىلان مەزگىلىدە نەشر قىلىنغان مۇنەۋۋەر باللار نەشرى بۈيۈمىدىن 20 مىڭ خىلدىن ئارتۇقى توپلانغان بولۇپ، باللار ۋە ئاتا - ئانىلارنىڭ قىزغىن قارشى ئېلىشىغا ئېرىشتى.

شىنخۇا ئاگېنتلىقى

ئېلان

ئەكىپەر قادىر دەۋاگەر ۋەلى نۇر بىلەن بولغان قەرز ماجىرا دېلوسىنى قوبۇل قىلىپ، قانۇنىي يول بىلەن سوتقا چاقىرىلغان بولسىمۇ ئورۇنسىز سەۋەب بىلەن سوتقا كەلمىدىڭىز. شۇڭا مەھكىمىمىز قانۇن بويىچە بۇ ئەنزىنى سوت قىلىپ ئاياغلاشتۇردى. مۇشۇ ئېلان چىققان كۈندىن باشلاپ 60 كۈن ئىچىدە ھۆكۈم سىزگە يەتكۈزۈلدۇ دەپ قارىلىدۇ. ئەگەر ھۆكۈمگە قايىل بولمىسىڭىز ئېلان ۋاقتى توشۇپ 15 كۈن ئىچىدە مەھكىمىمىز ئارقىلىق ياكى بىۋاستە شىنجاڭ ئۇيغۇر ئاپتونوم رايونى ئۇرۇمچى شەھەرلىك ئوتتۇرا خەلق سوت مەھكىمىسىگە نارازىلىق ئەرز بەرسە بولىدۇ.

تېيانشان رايونلۇق خەلق سوت مەھكىمىسى

1996 - يىل 9 - ئاينىڭ 9 - كۈنى

«جۇڭگو باللار نەشر بۈيۈم مۇۋەپپەقىيەتلىرى كۆرگەزمىسى» 10- ئاينىڭ 5- كۈنى بېيجىڭ كۆرگەزمە مۇخانىسىدا ئاياغلاشتى. بۇ قېتىمقى كۆرگەزمىدە ئېلىنمىزنىڭ 8- بەش يىللىق پىلان مەزگىلىدە نەشر قىلىنغان مۇنەۋۋەر باللار نەشرى بۈيۈمىدىن 20 مىڭ خىلدىن ئارتۇقى توپلانغان بولۇپ، باللار ۋە ئاتا - ئانىلارنىڭ قىزغىن قارشى ئېلىشىغا ئېرىشتى.

شىنخۇا ئاگېنتلىقى

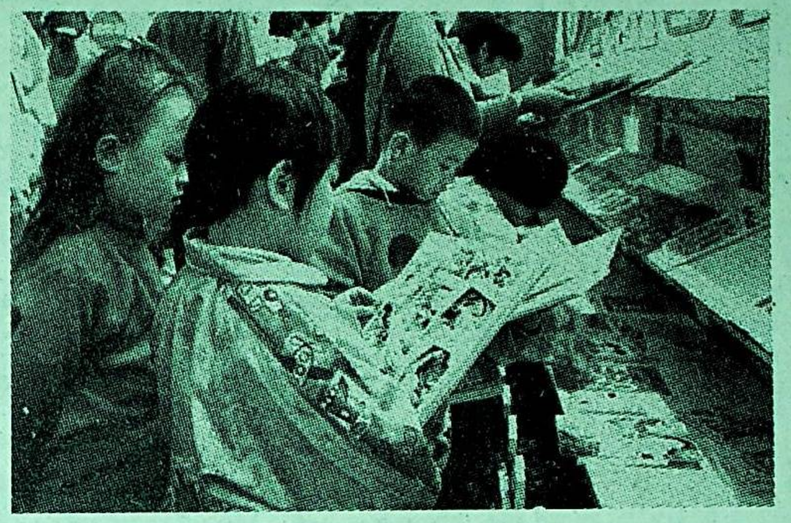

(بېشى 1 - بەتتە)

ساھەسىدىكىلەرگە ۋەكالىتەن شياڭگاڭنىڭ ۋەتەن قوينىغا قايتىپ كېلىشىگە تەبيارلىق كۆرۈش كومىتېتى شياڭگاڭ جۇڭگو مۇھاجىرلىرى ۋە جۇڭگولۇقلار باش جەمئىيىتى نامىدىن قۇرۇلتايىنى تەبرىكلىدى. چىڭخەي ئۆلكىلىك ۋەتەنگە قايتقان جۇڭگو مۇھاجىرلىرى بىرلەشمىسى قاتارلىق 20 دىن ئارتۇق ئۆلكىلىك، ئاپتونوم رايونلۇق، بۈاسىتە قاراشلىق شەھەرلىك مۇھاجىرلار بىرلەشمىلىرى تەبرىك تېلېگراممىسى ئەۋەتتى.

يىغىنغا ئاپتونوم رايونلۇق مۇھاجىرلار بىرلەشمىسىنىڭ رەئىسى ۋۇزىبىڭ رىياسەتچىلىك قىلدى، ئاپتونوم رايونلۇق مۇھاجىرلار بىرلەشمىسىنىڭ قوشۇمچە مۇئاۋىن رەئىسى ئابلىز ھامۇت ئېچىلىش نۇتقى سۆزلىدى. ئۇ بۇ قېتىمقى قۇرۇلتايىنىڭ ئاساسىي ۋەزىپىلىرىنى جاكارلىدى: 1. ئاپتونوم رايونلۇق مۇھاجىرلار بىرلەشمىسى 3-نۆۋەتلىك كومىتېتىنىڭ خىزمەت دوكلاتىنى قاراپ چىقىش؛ 2. جۇڭگو مۇھاجىرلار بىرلەشمىسى نىزامنامىسىنىڭ تەپسىلى پرىنسىپىغا تۈزىتىش كىرگۈزۈش، ماقۇللاش، ئىجرا قىلىش؛ 3. ئاپتونوم رايونلۇق مۇھاجىرلار بىرلەشمىسى 4-نۆۋەتلىك كومىتېتىنى سايلاپ چىقىش؛ 4. ئىلغار كوللېكتىپ ۋە ئىلغار شەخسلەرنى تەقدىرلەش.

ئاپتونوم رايونلۇق پارتكومىنىڭ مۇئاۋىن شۇجىسى ئەسقەت كەرىمباي ئاپتونوم رايونلۇق پارتكوم، ئاپتونوم رايونلۇق خەلق ھۆكۈمىتىگە ۋەكالىتەن قۇرۇلتايىنى قىزغىن تەبرىكلىدى.

ئۇ مۇئاداق دېدى: بۇ قېتىمقى كاتتا يىغىن ئاپتونوم رايونىمىزدىكى 200 مىڭ ۋەتەنگە قايتقان مۇھاجىر، مۇھاجىرلار ئۇرۇق - تۇغقانلىرى ۋە ئۇلار بىلەن ئالاقىسى بولغان چەت ئەللەردىكى 350 مىڭ مۇھاجىر قېرىنداش ئومۇمىيۈزلۈك كۆكۈل بۆلۈۋاتقان چوڭ ئىش. بۇ قېتىمقى قۇرۇلتايىنىڭ ئېچىلىشى ئاپتونوم رايونىمىزدا 9-بەش يىللىق پىلان يولغا قويۇلۇۋاتقان تۇنجى يىلغا توغرا كەلدى. بۇ مۇھاجىرلار ساھەسىدىكى كۈچلەرنى ئىتتىپاقلاشتۇرۇپ، شىنجاڭنىڭ ئىقتىسادىي قۇرۇلۇشىغا بەس - بەستە قاتنىشىشقا سەپەرۋەر قىلىش، شىنجاڭنىڭ سىياسىي مۇقىملىقىنى قوغداپ، ئاپتونوم رايونىمىزنىڭ ئىجتىمائىي تەرەققىياتىنى ئىلگىرى سۈرۈشتە مۇھىم ئەھمىيەتكە ئىگە.

ۋۇزىبىڭ ئاپتونوم رايونلۇق مۇھاجىرلار بىرلەشمىسى 3-نۆۋەتلىك كومىتېتىغا ۋەكالىتەن قۇرۇلتايغا «پۈرسەتنى تۇتۇپ، ئىتتىپاقلىشىپ كۆرەش قىلىپ، شىنجاڭنى ئېچىش ۋە گۈللەندۈرۈشكە يېڭى تۆھپە قوشايلى» دېگەن تېمىدا دوكلات بەردى.

يۇرۇشلەشكەن ئۇسكۇنىلىرىنى ئېكسپورت قىلىش ئۈچۈن زۆرۈر مەبلەغ بىلەن تەمىنلەيدۇ. بۇ، بۇنىڭدىن كېيىن جۇڭگونىڭ تاۋار ئېكسپورت قىلىشىدىكى مۇھىم بىر ئۆزگىرىش بولىدۇ. ئۇ دۇنيادىكى ھەرقايسى دۆلەتلەرنىڭ بولۇپمۇ گۈاڭجۇ يەرمەنكىسىگە قاتناشقان سودىگەرلەرنىڭ بەردى. تاشقى سودا دۆلىتىمىزنىڭ خەلق ئىگىلىكىنىڭ كەم بولسا بولمايدىغان مۇھىم تەركىبىي قىسمىغا ئايلاندى. ئۇ بارغانسېرى مۇھىم رول ئويناۋاتىدۇ.

ئۇ مۇئاداق دېدى: كەلگۈسىدىكى 15 يىلدا جۇڭگو ياخشى تەرەققىيات ۋەزىيىتىنى ساقلاپ قالىدۇ. جۇڭگونىڭ سىياسىي ۋەزىيىتى مۇقىم، زېمىن يادرولۇقىدىكى ج ك پ مەركىزىي كومىتېتىنىڭ رەھبەرلىكىدە دېموكراتىك پارتىيە- گۇرۇھلار، خەلق تەشكىلاتلىرى ۋە ھەر مىللەت ھەر ساھە زاتلار بىلەن ئىتتىپاقلىشىپ، سوتسىيالىستىك مەنىۋى مەدەنىيەت قۇرۇلۇشىدا يېڭى ۋەزىيەت يارىتىش ئۈچۈن تىرىشىپ كۆرەش قىلىشنى تەلەپ قىلدى.

تارىمنى بويسۇندۇرغۇچى

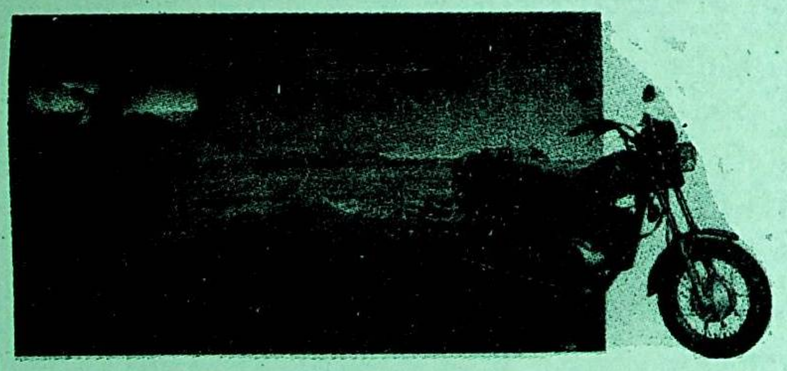

«ۋاڭجياك - WJ250» تىپلىق موتسكلىت قۇملۇق، چۆللىنى كېسىپ ئۆتۈپ تەبىئەتنىڭ رەھىمسىز خىرىسىغا بەرداشلىق بېرەلىدى، ئۇ سىزنىڭ ئىشەنچلىك ھەمراھىڭىز. بۇ موتسكلىت يېزا ۋە ئوتتۇرا، كىچىك شەھەر، بازارلاردىكى كىشلەرنىڭ ھاجىتىدىن چىقىدۇ. سىزگە ھەمراھ بولۇپ، كىشلىك ھاياتىڭىز يېڭى مۆجىزىلىرىنى يارىتالايدۇ!

1995 - يىلى شىنجاڭنىڭ 11 موتسكلىت ماھىرى «ۋاڭجياك - WJ250» تىپلىق موتسكلىتىنى مىنىپ تارىم ئويمانلىقىنى مۇۋەپپەقىيەتلىك ئايلىنىپ چىقتى.

ماتورى كۆچلۈك، ئىقتىدارى ئىشەنچلىك، «ۋاڭجياك - WJ250» تىپلىق موتسكلىت سىز بىلەن بىللە يېڭى مۆجىزىلەرنى يارىتىدۇ.

- بەش خوتلۇق، ماتورى كۆچلۈك (16 ئات كۆچىگە تەڭ).
- يۇڭ كۆتۈرۈشچانلىقى يۇقىرى، 150 كىلوگرام يۈكنى بىمالال ئېلىپ يۈرەلەيدۇ.
- ئوخشاش پولىغان يوللاردىكى سىلكىنىشكە لايىقلىشالايدۇ.
- ئورۇندۇقى يۇمشاق بولۇپ، ئۇزۇن يول يۈرسىڭىزمۇ چارچىمايسىز.
- رېمونت مۇلازىملىقى ئەتراپلىق.
- ئۆزى ئەرزان، ئىشلىتىش ئورنى كۆپ.

ياسغان ئورۇن: جۇڭگو قورال - ياراغ سانائىتى باش شىركىتى چۈڭچىڭ «ۋاڭجياك» ماشىنىسازلىق باش زاۋۇتى.

ساتقۇچى ئورۇن: چۈڭچىڭ «ۋاڭجياك» سېتىش باش شىركىتى

كەسپىي ئالاقىلىشىش تېلېفون نومۇرى: 7862533 (0811)

ئىستېمالچىلارغا مەسلىھەت بېرىش تېلېفون نومۇرى: 7862365 (0811)

خېرىدارلار خەت ساندۇقى: چۈڭچىڭ 16 - نومۇر

فوتو تېلېگراف نومۇرى: 7861783 (0811)

پوچتا نومۇرى: 630071

ماتورى كۆچلۈك، سۈرئىتى تېز.

ئالاھىدە تەسىس

قىلىنغان سېتىش،

رېمونت قىلىش ئورۇنلىرى: شىنجاڭ پوچتا - تېلېگراف موتسكلىت شىركىتى تېلېفون نومۇرى: 4843698

ئالاقىلەشكۈچى: لى جىڭپىڭ

شىنجاڭ ماشىنا - ئېلېكتر ئۈسكۈنىلىرى باش شىركىتىنىڭ موتسكلىت شىركىتى

تېلېفون نومۇرى: 5855770

ئالاقىلەشكۈچى: ۋاڭ جىڭگى

شىنجاڭ موتسكلىت سېتىش شىركىتى

تېلېفون نومۇرى: 5812313 ئالاقىلەشكۈچى: جاڭ جيەن

ئۇرۇمچى شەھەرلىك خۇگدا موتسكلىت سېتىش شىركىتى

تېلېفون نومۇرى: 4848064

ئالاقىلەشكۈچى: ماشياۋبىك

WJ250

پارتىيە ئىستىلى قۇرۇلۇشى بىلەن پاكلىق قۇرۇلۇشىنىڭ مۇناسىۋىتى

ياسىن ھاشىم

پارتىيە ئىستىلى قۇرۇلۇشى بىلەن پاكلىق قۇرۇلۇشى نۆۋەتتە ئامما كۆڭۈل بۆلۈۋاتقان مەسىلە، يېقىنقى يىللاردىن بۇيان، ھەر دەرىجىلىك پارتىيە تەشكىلاتلىرى ۋە ئىنتىزام تەكشۈرۈش، مەمۇرىي تەپتىش ئورگانلىرى پائال تەدبىر قوللىنىپ ناتوغرا ئىستىللارنى قاتتىق تۈزگىنەپ، پارتىيە،ھۆكۈمەت ئورگانلىرىنىڭ پاكلىقىنى ساقلاشنى بىر مۇھىم مەزمۇن قىلىپ تۇتتى ھەمدە كۆرۈنەرلىك ئۈنۈمنى قولغا كەلتۈردى. لېكىن بەزى يولداشلار پارتىيە ئىستىلى قۇرۇلۇشى بىلەن پاكلىق قۇرۇلۇشىنىڭ مۇناسىۋىتىنى چۈشەنمەي، پارتىيىمىز ھاكىمىيەت بېشىدىكى پارتىيە، پاكلىق قۇرۇلۇشىنىڭ ئۆزى پارتىيە ئىستىلى قۇرۇلۇشى، پاكلىق قۇرۇلۇشىنى تۇتقانلىق پارتىيە ئىستىلىنى تۇتقانلىق، دەپ قارىغانلىقتىن، پاكلىق قۇرۇلۇشىنى پارتىيە ئىستىلى قۇرۇلۇشىغا دەسسىتىدىغان خاھىش پەيدا بولۇپ قالدى. شۇڭا ئۇلار ئوتتۇرىسىدىكى مۇناسىۋەتنى چۈشىنىۋېلىش ناھايىتى زۆرۈر.

بىز پاكلىق قۇرۇلۇشى بىلەن پارتىيە ئىستىلى قۇرۇلۇشىنىڭ زىچ باغلىنىشلىق ئىكەنلىكىنى ئىنكار قىلمايمىز. پارتىيىمىز دۆلەتنىڭ سىياسىي تۇرمۇشىدا رەھبەرلىك ئورنىدا تۇرىدۇ، پارتىيە، ھۆكۈمەت ئورگانلىرىنىڭ پاك بولۇش - بولماسلىقى پارتىيە ئىستىلى بىلەن مۇناسىۋەتلىك. مۇئەييەن مەنىدىن ئېيتقاندا، پارتىيە، ھۆكۈمەت ئورگانلىرىدا پارتىيە ئىستىلىنىڭ قانداق بولۇشى پارتىيە، ھۆكۈمەت ئورگانلىرىنىڭ پاكلىق ئەھۋالىنى بەلگىلەيدۇ. ئەگەر پارتىيە، ھۆكۈمەت ئورگانلىرىنىڭ پارتىيە ئىستىلى توغرا، ئىنتىزامى قاتتىق بولمىسا، ئۇ ئورۇننىڭ ھۆكۈمەت ئىشىدا پاك بولۇشىنى تەسەۋۋۇر قىلىش مۇمكىن ئەمەس. دۆلەتنىڭ ھاكىمىيەت ئورگانلىرى ھۆكۈمەت ئىشىدا پاك بولۇشنى ئىشقا ئاشۇرالمىسا، شۈبھىسىزكى، پارتىيىنىڭ ئوبرازى ۋە ئىناۋىتىگە تەسىر يېتىدۇ، شۇنىڭ بىلەن پارتىيىنىڭ ئۇيۇشۇش كۈچى ۋە جەلپ قىلىش كۈچى ئاجىزلايدۇ. شۇڭا پاكلىق قۇرۇلۇشى ھاكىمىيەت قۇرۇلۇشىنىڭ مۇھىم تەركىبىي قىسمى ، ئۇنىڭ توپ ۋەزىپىسى ۋە نىشانى دۆلەت خىزمەتچىلىرىنىڭ چاكارلىق خىسلىتىنى ساقلاشتىن ئىبارەت. پاكلىق قۇرۇلۇشى ھۆكۈمەت خىزمىتى بىلەن شۇغۇللىنىۋاتقان خادىملارغا قويۇلغان بىر خىل ھەرىكەت ئۆلچىمى بولۇپ، بۇنىڭدا پۇل ۋە ماددىي نەرسىلەر ئالدىدا خىيانەت، پارىخورلۇق قىلماسلىق، ھوقۇقىدىن پايدىلىنىپ ئۆز كۆمچىگە چوغ تارتماسلىق تەلەپ قىلىنىدۇ. پارتىيە ئىستىلى قۇرۇلۇشى بولسا، پارتىيە قۇرۇلۇشىنىڭ مۇھىم تەركىبىي قىسمى،ئۇنىڭ توپ ۋەزىپىسى ماركسىزم-لېنىنىزم، ماۋزېدۇڭ ئىدىيىسى، يولداش دېڭ شياۋپىڭنىڭ جۇڭگوچە سوتسىيالىزم قۇرۇش نەزەرىيىسى بىلەن پۈتۈن پارتىيىنى قوراللاندۇرۇپ، ئىشچىلار سىنىپىنىڭ ئاۋانگارت ئەترەتلىك سىياسىي خىسلىتى ۋە روھىي قىياپىتىنى ساقلاشتىن ئىبارەت. پارتىيە ئىستىلى — پارتىيە تەشكىلاتلىرى ۋە پارتىيە ئەزالىرىنىڭ ئىدىيە، سىياسىي جەھەتتىكى ئىپادىسى ۋە ھەرىكىتى، پارتىيىنىڭ خاراكتېرى ۋە دۇنيا قارىشىنىڭ پارتىيە تەشكىلاتلىرى ۋە پارتىيە ئەزالىرىنىڭ ھەرىكىتىدە ئىپادىلىنىشى.

ئىككىنچىدىن، ئىككىسىنىڭ خىزمەت ئوبيېكتى ئوخشاشمايدۇ. پاكلىق قۇرۇلۇشىنىڭ ئوبيېكتى دۆلەت خىزمەتچىلىرىنى كۆرسىتىدۇ، ئۇ كومپارتىيە ئەزالىرىنى، شۇنداقلا پارتىيىسىز كادىرلارنىمۇ ئۆز ئىچىگە ئالىدۇ. پارتىيە ئىستىلى قۇرۇلۇشىنىڭ ئوبيېكتى بولسا، پارتىيىنىڭ ھەر دەرىجىلىك تەشكىلاتلىرى ۋە بارلىق كومپارتىيە ئەزالىرىدۇر.

ئۈچىنچىدىن، ئىككىسىنىڭ خىزمەت مەزمۇنى ئوخشاشمايدۇ. پاكلىق قۇرۇلۇشى ھەقىقىي تۈردە قانۇن - ئىنتىزامغا قاتتىق رىئايە قىلىش، پارىخورلۇق ۋە قانۇنسىزلىق قىلماسلىق، مەسئۇلىيىتىنى ئادىل ... ئاشۇرغاندا، پاكلىق قۇرۇلۇشىنىڭ تەلىپىگە ئاساسىي جەھەتتىن يەتكىلى بولىدۇ. پارتىيە ئىستىلى قۇرۇلۇشىنىڭ مەزمۇنىنى پارتىيىمىزنىڭ ئىشچىلار سىنىپىنىڭ ئاۋانگارت ئەترەتلىك خاراكتېرى بەلگىلىگەن. ئۇ، پارتىيە تەشكىلاتلىرى ۋە پارتىيە ئەزالىرىنى پارتىيە نىزامنامىسىگە قاتتىق ئەمەل قىلىشنى، يولداش دېڭ شياۋپىڭنىڭ جۇڭگوچە سوتسىيالىزم قۇرۇش نەزەرىيىسىنى ئۆزىنىڭ سۆز - ھەرىكىتىگە يېتەكچى قىلىپ، پارتىيە ئىنتىزامىنىڭ چەكلىشىنى ئاڭلىق قوبۇل قىلىپ، پارتىيىنىڭ نەزەرىيىنى ئەمەلىيەتكە بىرلەشتۈرۈش، ئامما بىلەن زىچ ئالاقە باغلاش، تەنقىد ۋە ئۆز - ئۆزىنى تەنقىد قىلىش، كەمتەر - ئېھتىياتچان بولۇش، جاپا - مۇشەققەتكە چىداپ كۈرەش قىلىشتىن ئىبارەت ئېسىل ئەنئەنىسى ۋە ئىستىلىنى ساقلاپ، بارلىق خىزمەتلەردە ئۆزىنىڭ جەڭگىۋار قورغانلىق رولىنى جارى قىلدۇرۇشنى تەلەپ قىلىدۇ. بۇنىڭدىن شۇنى كۆرۈۋېلىشقا بولىدۇكى، پارتىيە ئىستىلى قۇرۇلۇشىنىڭ مەزمۇنى پاكلىق قۇرۇلۇشىنىڭ مەزمۇنىغا قارىغاندا تېخىمۇ مول. ئەگەر نوقۇل ھالدا پاكلىق قۇرۇلۇشىنى تۇتقاندا، دۆلەت ئورگانلىرىدىكى ئاز ساندىكى خىزمەتچى خادىملار ۋە پارتىيىلىك كادىرلارنىڭ ئۆز ھوقۇقىنى سۇيىئىستېمال قىلىپ مەسئۇلىيەتسىزلىك قىلىش، خىيانەت قىلىش، پارا ئېلىش قاتارلىق قانۇن - ئىنتىزامغا خىلاپلىق قىلىش قىلمىشلىرىنى توسقىلى بولسىمۇ، لېكىن ھازىر پارتىيە ئىستىلى قۇرۇلۇشىدا ساقلىنىۋاتقان بەزى مەسىلىلەرنى ھەل قىلىش قىيىن. شۇڭا پاكلىق قۇرۇلۇشى بىلەن پارتىيە ئىستىلى قۇرۇلۇشىنىڭ مەزمۇنىنى ئۆز ئارا بىر - بىرىنىڭ ئورنىغا دەسسىتىشكە بولمايدۇ.

تۆتىنچىدىن، ئىككىسىنىڭ تەلەپ قىلىدىغان قاتلىمى ئوخشاشمايدۇ. يۇقىرىدا ئېيتقاندەك پاكلىق قۇرۇلۇشىدا پاك - دىيانەتلىك بولۇش، يۇقىرى ئۈنۈملۈك بولۇش، قانۇن - ئىنتىزامغا رىئايە قىلىشنى ئىشقا ئاشۇرغاندا، تەلەپكە ئاساسەن يەتكەن ھېسابلىنىدۇ. لېكىن پارتىيە ئىستىلى قۇرۇلۇشىنىڭ باشلىنىش نۇقتىسى تېخىمۇ يۇقىرىراق بولىدۇ. چۈنكى پارتىيىنىڭ خاراكتېرى پارتىيىمىزنىڭ ئۆزىنىڭ ساپلىقىنى ساقلاپلا قالماستىن، ئۆزىنىڭ ئىلغارلىقىنى تېخىمۇ گەۋدىلەندۈرۈش كېرەكلىكىنى بەلگىلىگەن. بۇنداق بولغانىكەن، پارتىيە ئىستىلى قۇرۇلۇشى جەھەتتە كومپارتىيە ئەزالىرى پارتىيە نىزامنامىسى بويىچە ئۆزىنىڭ سۆز ۋە ھەرىكىتىنى قېلىپلاشتۇرۇپ، جان - دىل بىلەن خەلق ئۈچۈن خىزمەت قىلىش مەقسىتىنى ئەستە چىڭ تۇتۇپ، پارتىيىنىڭ ئېسىل ئەنئەنىسى ۋە ئىستىلىغا ۋارىسلىق قىلىپ ۋە ئۇنى جارى قىلدۇرۇپ، كوممۇنىستلارنىڭ ئالىيجاناب پەزىلىتىنى ساقلاپ، ھەر ۋاقىت ئۆزىنىڭ ئاۋانگارت - نەمۇنىلىك رولىنى جارى قىلدۇرۇشى كېرەك. ئەگەر دۆلەت خىزمەتچى خادىملىرىنىڭ «ئۆزىنى پاك تۇتۇش» ئۆلچىمى بويىچە كومپارتىيە ئەزالىرىغا تەلەپ قويۇلىدىغان بولسا، ئۇ ھالدا كومپارتىيە ئەزالىرىنىڭ ئۆلچىمى زور دەرىجىدە تۆۋەنلەپ كېتىدۇ.

پاكلىق قۇرۇلۇشى بىلەن پارتىيە ئىستىلى قۇرۇلۇشى زىچ باغلىنىشلىق بولسىمۇ، يەنىلا يۇقىرىدا ئېيتىلغان تۆت «ئوخشاش بولماسلىق» مەۋجۇت، لېكىن ئۇلارنى ھەرگىزمۇ بىر -بىرىنىڭ ئورنىغا دەسسىتىشكە بولمايدۇ. بولۇپمۇ ئىسلاھات چوڭقۇرلاشتۇرۇلۇۋاتقان، سوتسىيالىستىك بازار ئىگىلىكى تۈزۈلمىسى بەرپا قىلىنىۋاتقان بۈگۈنكى ئاچقۇچلۇق پەيتتە ھەم پاكلىق قۇرۇلۇشىنى ياخشى تۇتۇش، ھەم پارتىيە ئىستىلى قۇرۇلۇشىنى بوشاشتۇرۇپ قويماسلىق كېرەك. شۇنداق قىلغاندىلا، پاكلىق قۇرۇلۇشىنىڭ ساغلام تەرەققىي قىلىشىغا كاپالەتلىك قىلغىلى ۋە ئۇنى ئىلگىرى سۈرگىلى، پارتىيە ئىچىدىكى ناتوغرا ئىستىللار ۋە چىرىكلىك ھادىسىلىرىنى تۈزەتكىلى ۋە چەكلىگىلى، پارتىيىنىڭ نوپۇزىنى تىكلەپ، پارتىيە بىلەن خەلق ئاممىسىنىڭ قان بىلەن گۆشتەك مۇناسىۋىتىنى تېخىمۇ كۈچەيتكىلى ۋە راۋاجلاندۇرغىلى، پارتىيىمىزنى خەلق ئاممىسىنىڭ ئىشەنچىسى ۋە ھىمايىسىگە ئېرىشتۈرۈپ، ئىسلاھات، ئېچىۋېتىشنىڭ سىنىقىدىن ئۆتۈپ، مەڭگۈ يېڭىلمەس ئورۇنغا ئىگە قىلغىلى بولىدۇ.

قانداق قىلغاندا رەھبەرلىك ئۈنۈمنى ئۆستۈرگىلى بولىدۇ؟

ئىمىن قارى قەيۇم

رەھبەرلىك ئۈنۈمى رەھبەرلىك قىلغۇچىلارنىڭ خىزمەت ئۈنۈمىنىڭ ياخشى - يامانلىقى، يۇقىرى - تۆۋەنلىكى، ھەرىكەت ئىقتىدارى، خىزمەت ھالىتى ۋە نەتىجىسىنى كۆرسىتىدىغان ئۆلچەم بولۇپ، ئۇ رەھبەرلىك قىلغۇچىلارنىڭ مەسىلىلەر ئۈستىدە ئويلانغاندا، خىزمەتلەرنى ئورۇنلاشتۇرغاندا ئۈنۈمنى ئاساس قىلىشى كېرەكلىكىنى بىلدۈرىدۇ. شەيئىلەرنىڭ مۇرەككەپ ۋە رەھبەرلىك پائالىيىتىگە تەسىر كۆرسىتىدىغان ئامىللارنىڭ كۆپ، ئۆزگىرىشچان بولۇشىدىن قەتئىينەزەر، رەھبەرلىك قىلغۇچىلار ھامان ئۈنۈمدىن ئىبارەت ... خىزمەتلەرگە ھەقىقەتنى ئەمەلىيەتتىن ئىزدىگىلى ھالدا باھا بەرگىلى، قانۇنىيەتلىك نەرسىلەرنى تېپىپ چىقىپ، رەھبەرلىك سەۋىيىسىنى ۋە ئىقتىدارىنى ئاشۇرغىلى بولىدۇ.

ئۈنۈمگە ئەھمىيەت بېرىش رەھبەرلىك قىلغۇچىلاردىن تېخىمۇ كۆپ، تېخىمۇ ياخشى ئەمەلىي نەتىجە ۋە ئۈنۈم يارىتىپ، كىشىلەرنىڭ كۈندىن - كۈنگە ئېشىپ بېرىۋاتقان ماددىي ۋە مەنىۋى ئېھتىياجىنى قاندۇرۇشنى ھەر ۋاقىت ئۇنتۇپ قالماسلىقنى تەلەپ قىلىدۇ. لېكىن رەھبەرلىك ئۈنۈمنى ئۆستۈرۈشتىكى ئاساسىي ... قىلغۇچىلارنىڭ يۈكى ئادەتتىكى خادىملارنىڭكىدىن ئېغىر، ئۈستىگە ئالغان مەسئۇلىيىتى زور، خىزمەت بىلەن ۋاقىت ئوتتۇرىسىدىكى زىددىيەت تېخىمۇ گەۋدىلىك.شۇڭا رەھبەرلىك قىلغۇچىلار ۋاقىتنى قەدىرلىشى، ۋاقىتنى ئىلمىي ھالدا ئورۇنلاشتۇرۇشى كېرەك. بولۇپمۇ ۋاقىتتىن ئىلمىي ھالدا پايدىلىنىش ئۈچۈن: 1) زېھنىي كۈچنى مەركەزلەشتۈرۈپ، چوڭ ئىشلارنى تۇتۇشقا ماھىر بولۇشى كېرەك. بۇ، ۋاقىتتىن ئىلمىي ھالدا پايدىلىنىشنىڭ مۇھىم ئۇسۇلى. 2) كۈندىلىك ئىشلارنى ئېغىر - يېنىكلىك، جىددىيلىك ۋە جىددىي ئەمەسلىك ... لازىم. ئادەم ئىشلىتىش رەھبەرلىك قىلغۇچىلارنىڭ قول ئاستىدىكىلەرنى تاللاپ ئۆستۈرۈش، سەپلەش، ئىشقا قويۇش قاتارلىق جەھەتلەردىكى ئۈنۈمنى كۆرسىتىدۇ. ئۇنىڭ ماھىيىتى قول ئاستىدىكىلەرنىڭ ئاكتىپلىقىنى قانداق جارى قىلدۇرۇش مەسىلىسىدىن ئىبارەت. رەھبەرلىك قىلغۇچىلارنىڭ ئادەم ئىشلىتىش ئۈنۈمىنى باھالىغاندا، بىرىنچىدىن، ئادەم ئىشلىتىشنىڭ مۇۋاپىق سانى بىلەن ئومۇمىي سانىنىڭ نىسبەت مۇناسىۋىتىگە قاراش كېرەك. ئىككىنچىدىن، قول ئاستىدىكىلەرنىڭ قابىلىيىتىنىڭ جارى قىلدۇرۇلۇشى بىلەن يوشۇرۇن قابىلىيەت ئوتتۇرىسىدىكى

كۇچى ۋە جەلپ قىلىش كۇچى ئاجىزلايدۇ. شۇڭا پاكلىق قۇرۇلۇشى بىلەن پارتىيە ئىستىلى قۇرۇلۇشىنى بىر-بىرىدىن ئايرىۋېتىشكە بولمايدۇ، لېكىن ئۇلار ئوتتۇرىسىدا نۇرغۇن پەرقلەر مەۋجۇت:

بىرىنچىدىن، ئىككىسىنىڭ ئۇقۇمى ئوخشاشمايدۇ. پاكلىق قۇرۇلۇشى - رىئايە قىلىش، پارتىخورلۇق ۋە قانۇنسىزلىق قىلماسلىق، مەسئۇلىيىتىنى ئادىل ئورۇنداش، ھوقۇقىدىن پايدىلىنىپ ئۆز كۆڭمىچىگە چوڭ تارتماسلىق؛ جاپا - مۇشەققەتكە چىداپ كۆرەش قىلىش، راھەت - پاراغەتكە بېرىلمەسلىك، ئىسراپچىلىق قىلماسلىقنى تەلەپ قىلىدۇ. يۇقىرىقى ئۈچ «قىلماسلىق»نى ئىشقا

مالىيە سىياسىتىنى ئىزچىللاشتۇرۇش ئۈچۈن نازارەتچىلىك مېخانىزمىنى ياخشىلاش زۆرۈر

سۇلايمان نىياز

مالىيە نازارەتچىلىكى مالىيىنىڭ فۇنكسىيىسىنى جارى قىلدۇرۇشتىكى مۇھىم ھالقا بولۇپ، دۆلەت مالىيىسىنىڭ رولىنى جارى قىلدۇرۇشتا زور ئەھمىيەتكە ئىگە. ئۇ مالىيە ئىنتىزامىنى چىڭىتىپ، مالىيە تەرتىپىنى قوغدايدۇ، دۆلەتنىڭ مالىيىگە دائىر فاڭچېن، سىياسەتلىرىنىڭ ئىزچىللاشتۇرۇلۇشىغا ۋە مالىيىنىڭ فۇنكسىيىسىنى جارى قىلدۇرۇشقا كاپالەتلىك قىلىدۇ.

مالىيە نازارەتچىلىكى ئىچكى نازارەتچىلىك ۋە تاشقى نازارەتچىلىك دەپ ئايرىلىدۇ، ئىچكى نازارەتچىلىك مالىيە تارماقلىرىنىڭ ئىچكى قىسمىدا يۇقىرى تۆۋەنگە يېتەكچىلىك قىلىشنى، مالىيە ئورۇنلىرى بىلەن باج ئورۇنلىرى، مەركەز بىلەن يەرلىك ئورۇنلارنىڭ ئۆز ئارا نازارەت قىلىشنى، مالىيە ئورۇنلىرىنىڭ ئىچكى قىسمىدا ھەرقايسى تارماقلار بىر - بىرىنى نازارەت قىلىشنى كۆرسىتىدۇ. تاشقى نازارەتچىلىك مالىيە ئورگانلىرى سىرتىدىكى ئورگانلارنىڭ، يەنى پىلان، ئەدلىيە ئورگانلىرى ۋە ۋاستىچى تەشكىلاتلارنىڭ مالىيىنى نازارەت قىلىشنى كۆرسىتىدۇ. بۇ، ھەرقايسى ساھەلەرنىڭ كۇچىنى ئىشقا سېلىپ، دۆلەتنىڭ مالىيە نازارەتچىلىكى مېخانىزمىنى ياخشىلاشتا غايەت زور رول ئوينايدۇ. ئۇنداق بولسا، مالىيە نازارەتچىلىكىنى قانداق كۇچەيتىش كېرەك؟

1) تاشقى نازارەتچىلىكنى قېلىپلاشتۇرۇش كېرەك. ئىقتىسادىي تۈزۈلمە ئىسلاھاتىنىڭ چوڭقۇرلىشىشى، مالىيە كۇچى ۋە مالىيە ھوقۇقىنىڭ تارقاقلىشىشىغا ئەگىشىپ، مالىيە نازارەتچىلىكى تاشقى نازارەتچىلىك مېخانىزمىنى كۇچەيتىشنى تەلەپ قىلىدۇ. تاشقى نازارەتچىلىك قانۇن چىقىرىش يولى بىلەن كۇچەيتىلسە، ئۇنىڭ ئۈسۈلى، شەكلى، تەرتىپىنى قېلىپلاشتۇرغىلى، ئۇنۇمىنى ئاشۇرغىلى بولۇپلا قالماي، ئالاقىدار مالىيە، باج، بوغالتىرلىق ئىشلىرى ۋە دۆلەت مۇلكىنى نازارەت قىلىش مېخانىزمىنى ئوڭۇشلۇق بەرپا قىلغىلى بولىدۇ. يېقىنقى بىر نەچچە يىلدىن بۇيان دۆلىتىمىزنىڭ ھوقۇقلۇق ئورگانلىرى ۋە ئىقتىسادىي تەپتىش ئورگانلىرى نازارەتچىلىك، قانۇن چىقىرىش جەھەتتە خېلى نەتىجىلەرگە ئېرىشكەن بولسىمۇ، يېتەرسىزلىكلەر يەنىلا مەۋجۇت، شۇڭا قانۇن چىقىرىش قەدەمىنى تېزلىتىش بىلەن نازارەتچىلىكنى كۇچەيتىشنى زور كۇچ بىلەن ماسلاشتۇرۇش كېرەك.

2) ئىچكى - تاشقى مالىيە نازارەتچىلىكى مېخانىزمىنى يەنىمۇ كۇچەيتىش لازىم. مالىيە ئورگانلىرى مالىيە نازارەتچىلىكى جەھەتتە ھوقۇقلۇق ئورگانلاردىن قالسا، ئەڭ مۇھىم سۈبىيېكت ھېسابلىنىدۇ. ھەرقانداق تارماق ئۇنىڭ ئورنىنى باسالمايدۇ. شۇڭا مالىيە ئورگانلىرىنىڭ نازارەتچىلىك فۇنكسىيىسىنى ئومۇمىيۈزلۈك كۇچەيتىش ۋە نازارەتچىلەر قوشۇنى قۇرۇلۇشىنى كۇچەيتىش ئارقىلىق ئىچكى - تاشقى نازارەتچىلىك مېخانىزمىنى يەنىمۇ مۇكەممەللەشتۈرۈش لازىم. بۇنىڭدا، بىرىنچىدىن، «مالىيە نازارەتچىلىكى قانۇنى»نى تۈزۈش؛ ئىككىنچىدىن، باج نازارەتچىلىكىنى كۇچەيتىش؛ ئۈچىنچىدىن، نازارەت قىلىپ تەكشۈرۈشنى كۇچەيتىش؛ تۆتىنچىدىن، ئالىي ۋە ئادەتتىكى بوغالتىرلارنىڭ رولىنى جارى قىلدۇرۇش، ۋاستىچىلىك تەشكىلاتلىرىنى كۇچەيتىش؛ بەشىنچىدىن، ھەر تەرەپلىمە نازارەتچىلىككە چېتىلىدىغان ئورۇنلارنى سەپكە تۈرغۇزۇپ، ئۆز ئارا نازارەتچىلىكنى كۇچەيتىش؛ ئالتىنچىدىن، تاشقى نازارەتچىلىك ئورگانلىرى بىلەن نازارەت قىلغۇچى ئورگانلارنىڭ مۇناسىۋىتىنى كۇچەيتىش ۋە قەرەللىك پىكىر ئالماشتۇرۇپ، ھەر خىل مەسىلىلەرنى ۋاقتىدا، توغرا ھەل قىلىشقاكاپالەتلىك قىلىش كېرەك.

3) قانۇننىڭ ئىجراسىنى نازارەت قىلىش، ئەدلىيە جەھەتتىن باشقۇرۇش مېخانىزمىنى كۇچەيتىش كېرەك. بۇنىڭدا، بىرىنچىدىن، مالىيە ئىنتىزامىغا خىلاپلىق قىلغانلارنى قانۇن بويىچە بىر تەرەپ قىلىش؛ ئىككىنچىدىن، مالىيە قانۇنى چىقىرىپ، ھوقۇق دائىرىسىنى ئايرىش؛ ئۈچىنچىدىن، جېدەل - ماجىرا، ھەق تەلەپ دەۋالىرىنى ھەق تەلەپ دېلوسى قاتارىدا بىر تەرەپ قىلىش؛ تۆتىنچىدىن، ئەدلىيە ئۇسۇلىنى مالىيە تەشكىلاتلىرىغا تەتبىقلاش؛ بەشىنچىدىن، ئەدلىيە نازارەتچىلىكىنى مالىيە نازارەتچىلىكىدە مۇھىم ئورۇنغا قويۇش لازىم.

4) مالىيە نازارەتچىلىكىدە پەن - تېخنىكىنى تەتبىقلاپ، مالىيە نازارەتچىلىكىنىڭ زامانۇيلىشىش قەدەمىنى تېزلىتىش لازىم. شۇنى ئېنىق كۆرۈشىمىز كېرەككى، مالىيە نازارەتچىلىكىدە پەن - تېخنىكىنى تەتبىقلاپ، مالىيە نازارەتچىلىكىنىڭ زامانۇيلىشىشىنى ئىلگىرى سۈرۈش ئۈچۈن، ئىختىساسلىق خادىملارنى يېتىشتۈرۈش، چەت ئەللەرنىڭ ئىلغار تەجرىبىلىرىنى ئەينەك قىلىش، ئىلغار پەن - تېخنىكىلارنى زور كۇچ بىلەن كىرگۈزۈش ۋە قوللىنىش لازىم. شۇنداق قىلغاندىلا، ئىلىمىزنىڭ سوتسىيالىستىك زامانۇيلاشتۇرۇش قۇرۇلۇشىغا ئۈيغۇن كېلىدىغان مالىيە نازارەتچىلىكى مېخانىزمىنى بەرپا قىلغىلى بولىدۇ.

ئەلەپ قىلىدۇ. لېكىن رەھبەرلىك ئۇنۇمىنى ئۆستۈرۈشتىكى ئاساسىي مەسىلە رەھبەرلىكنىڭ ئۆزىنىڭ ئىقتىدارىنى قانداق جارى قىلدۇرۇشىغا باغلىق. كونكرېت ئېيتقاندا، رەھبەرلىك ئۇنۇمىنى ئۆستۈرۈشتە رەھبەرلىك قىلغۇچىلار تۆۋەندىكى شەرتلەرنى ھازىرلىشى كېرەك.

1. رەھبەرلىك قىلغۇچى رەھبەرلىك قىلغۇچىنىڭ ئىشىنى قىلىش كېرەك. رەھبەرلىك قىلغۇچىلار رەھبەرلىك ئۇنۇمىنى ئۆستۈرۈش ئۈچۈن، ئۆز ۋەزىپىسىنى ھەر ۋاقىت ئەستە ساقلىشى، زېھنىنى مەركەزلەشتۈرۈپ چوڭ - چوڭ مەسىلىلەرنى ۋاقتىدا تەتقىق قىلىپ بىر تەرەپ قىلىشى، ئاساسىي ئورۇندىكى خىزمەت بىلەن ئىككىنچى ئورۇندىكى خىزمەتنى ئاستىن - ئۈستىن قىلىۋەتمەي، زۆرۈر بولغان تىپلارنى تۇتۇپ، ئۇلۇكە كۆرسىتىشى لازىم. ئەگەر بىر رەھبەر نۇرغۇن زېھنىي كۈچىنى ۋە ۋاقتىنى ئاساسىي ۋەزىپىدىن سىرتقى ئىشلارغا سەرپ قىلسا، ئۆز خىزمىتىدىكى ئاساسىي خىزمەت بىلەن ئىككىنچى ئورۇندىكى خىزمەتنى ئاستىن - ئۈستىن قىلىپ قويىدۇ. بۇ ھال رەھبەرلىك ئۇنۇمىنى زور دەرىجىدە تۆۋەنلىتىۋېتىدۇ. شۇڭا رەھبەرلىككە باھا بېرىشتە ئۇنىڭ جاپا چېكىش دەرىجىسىگە قاراپ ياخشى ياكى ناچارلىقىنى بەلگىلىمەستىن، بەلكى تەدبىرىنىڭ ۋاقتىدا، توغرا بولغانلىقىغا، ئۆز ئورنىدىكىلەرنىڭ تەشەببۇسكارلىقىنى، ئاكتىپلىقى ۋە ئىجادچانلىقىنى قوزغاپ، خىزمەت ئۇنۇمىنى ئۆستۈرگەن - ئۆستۈرمىگەنلىكىگە قاراش كېرەك. بۇ رەھبەرلىك قىلغۇچىلارنىڭ رەھبەرلىك ئۇنۇمىنى ئۆستۈرۈشىگە تۈرتكە بولىدۇ.

2. ۋاقىتنى ئىلمىي ئورۇنلاشتۇرۇش لازىم. بەزىلەر ۋاقىتتىن پايدىلىنىشقا ئانچە ماھىر ئەمەس، بەزىلەر بولسا ئۇنىڭدىن پايدىلىنىپ يۇقىرى ئۇنۇم يارىتىدۇ. رەھبەرلىك ئىشلارنى ئېغىر - يېنىكلىك، جىددىيلىك ۋە جىددىي ئەمەسلىك تەرتىپى بويىچە قاتلامغا ئايرىپ، رەتكە تۇرغۇزۇپ، خىزمەتنى تەرتىپلىك ئېلىپ بېرىپ، پۇرسەتنى چىڭ تۇتۇپ، ئاز ۋاقىتتىن ئۇنۇملۇك پايدىلىنىشنى ئۇگىنىۋېلىش لازىم. 3) ئۆزىنىڭ ۋاقتىنى دائىم خاتىرىلەپ تۇرۇپ، ئۆزىنىڭ نېمىلەرنى ئىشلىگەنلىكىنى، ئۇنۇمىنىڭ قانداق بولغانلىقىنى، ۋاقىتتىن پايدىلىنىشنىڭ مۇۋاپىق بولغان- بولمىغانلىقىنى تەكشۈرۈپ تۇرۇشى كېرەك. مۇشۇنداق ئىنچىكە ھېسابات قىلغاندىلا، ۋاقىتتىن ئۇنۇملۇك پايدىلىنالايدۇ.

3. يېغىننى ياخشى ئېچىش كېرەك. رەھبەرلىك پائالىيىتىدە ھەر خىل يېغىنلارنى چاقىرىش ۋە يېغىنلارغا قاتنىشىش زۆرۈر ئەلۋەتتە، لېكىن يېغىننىڭ رولى جارى قىلدۇرۇلمىسا، رەھبەرلىك ئۇنۇمى يۇقىرى بولمايدۇ. شۇڭا يېغىننى ياخشى ئېچىشمۇ رەھبەرلىك ئۇنۇمىنى ئۆستۈرۈشنىڭ بىر ئۈسۈلى. يېغىننىڭ ئۇنۇمى ۋە سۈپىتىنى ئۆستۈرۈش ئۈچۈن، رەھبەرلىك قىلغۇچىلار يېغىن جەريانىدا يېتەكچى جەدىۋىلىنى ئېلىپ - يېنىكلىك، جىددىيلىك ۋە جىددىي ئەمەسلىك تەرتىپى بويىچە قاتلامغا ئايرىپ، رەتكە تۇرغۇزۇپ، خىزمەتنى تەرتىپلىك ئېلىپ بېرىپ، پۇرسەتنى چىڭ تۇتۇپ، ئاز ۋاقىتتىن ئۇنۇملۇك پايدىلىنىشنى ئۇگىنىۋېلىش لازىم. 3) ئۆزىنىڭ ۋاقتىنى دائىم خاتىرىلەپ تۇرۇپ، ئۆزىنىڭ نېمىلەرنى ئىشلىگەنلىكىنى، ئۇنۇمىنىڭ قانداق بولغانلىقىنى، ۋاقىتتىن پايدىلىنىشنىڭ مۇۋاپىق بولغان- بولمىغانلىقىنى تەكشۈرۈپ تۇرۇشى كېرەك. مۇشۇنداق ئىنچىكە ھېسابات قىلغاندىلا، ۋاقىتتىن ئۇنۇملۇك پايدىلىنالايدۇ.

3. يېغىننى ياخشى ئېچىش كېرەك. رەھبەرلىك پائالىيىتىدە ھەر خىل يېغىنلارنى چاقىرىش ۋە يېغىنلارغا قاتنىشىش زۆرۈر ئەلۋەتتە، لېكىن يېغىننىڭ رولى جارى قىلدۇرۇلمىسا، رەھبەرلىك ئۇنۇمى يۇقىرى بولمايدۇ. شۇڭا يېغىننى ياخشى ئېچىشمۇ رەھبەرلىك ئۇنۇمىنى ئۆستۈرۈشنىڭ بىر ئۈسۈلى. يېغىننىڭ ئۇنۇمى ۋە سۈپىتىنى ئۆستۈرۈش ئۈچۈن، رەھبەرلىك قىلغۇچىلار يېغىن جەريانىدا يېتەكچى تېمىسىنى ئۇگىلىشى ھەمدە يېغىن قاتناشقۇچىلىرىنى ئاساسىي تېمىنى دەۋر قىلغان ھالدا پىكىر يۈرگۈزۈشكە ۋە پىكىر قىلىشقا يېتەكلەشكە، توغرا پىكىرلەرنى مەركەزلەشتۈرۈشكە ماھىر بولۇشى، ۋاقىتنى تېجەپ، ئاچىسمۇ بولىدىغان، ئاچمىسىمۇ بولىدىغان يېغىننى قەتئىي ئاچماي، يېغىن ۋاقتىنى، ئورنىنى، قارىلىدىغان مەسىلىلەرنى ئالدىن بەلگىلىۋېلىپ ئاز ئېچىش، ساز ئېچىش پرىنسىپى بويىچە يېغىننىڭ ئۇنۇمىنى ئۆستۈرۈشنى كېرەك.

4. ئادەم ئىشلىتىشكە ماھىر بولۇش قابىلىيىتىنىڭ جارى قىلدۇرۇلۇشى بىلەن يوشۇرۇن قابىلىيەت ئوتتۇرىسىدىكى نىسبەت مۇناسىۋىتىگە قاراش كېرەك. قول ئاستىدىكىلەرنىڭ يوشۇرۇن كۇچىنىڭ جارى قىلدۇرۇلۇشى قانچە تولۇق بولسا، ئۇنۇم شۇنچە يۇقىرى بولىدۇ، ئەكسىچە بولسا ئۇنۇم تۆۋەن بولىدۇ، بۇ ئىككى خىل نىسبەت رەھبەرلىك قىلغۇچىلارنىڭ ئادەم ئىشلىتىش ئۇنۇمىنىڭ يۇقىرى - تۆۋەنلىكىنى چۈشەندۈرۈپ بېرىدۇ.

5. يېڭى بىلىملەرنى كەڭ تۈردە قوبۇل قىلىش لازىم. بىلىم - تەپەككۇرنىڭ ئاساسىي ئامىلى، بىلىم سەۋىيىسى ۋە قورۇلمىسىنىڭ ئۆزگىرىشى تەپەككۇر شەكلىنىڭ ئۆزگىرىشىنى كەلتۈرۈپ چىقىرىدۇ. تۈرلۈك سەۋەبلەر تۈپەيلىدىن بىزنىڭ ھەر دەرىجىلىك رەھبەرلىك قىلغۇچىلىرىمىزدا بىلىم كەم بولۇش، بىلىم كونىراپ قېلىش، بىلىم قۇرۇلمىسى مۇۋاپىق بولماسلىق مەسىلىسى ئوخشاش بولمىغان دەرىجىدە مەۋجۇت. ئالىي مائارىپ تەربىيىسىنى ئالغان رەھبەرلىك قىلغۇچىلاردىمۇ داۋاملىق ئۆگىنىش، داۋاملىق تەربىيە ئېلىش، بىلىمنى يېڭىلاش مەسىلىسى مەۋجۇت. شۇڭا ھەر دەرىجىلىك رەھبەرلىك قىلغۇچىلار دۇنيادىكى مەنىۋى مەدەنىيەت نەتىجىلىرىنى، بولۇپمۇ زامانىمىزدىكى ئەڭ يېڭى بىلىم نەتىجىلىرىنى سىستېمىلىق ئۆگىنىشى، تەتقىق قىلىشى ۋە تەھلىل قىلغان ھالدا ئەينەك قىلىشى لازىم. شۇنداق قىلغاندىلا، تەپەككۇر شەكلىنى ئۆزگەرتىشنى مۇستەھكەم ئاساسقا ئىگە قىلالايدۇ ۋە ئەمەلىيەت جەريانىدىكى تەجرىبىلىرىنى ئۈزلۈكسىز يەكۈنلەپ، نەزەرىيە دەرىجىسىگە كۆتۈرۈپ، خەلق ئۈچۈن ۋە زامانىۋىلاشتۇرۇش قۇرۇلۇشى ئۈچۈن تۆھپە قوشالايدۇ.

چياۋشى، جۇرۇڭجى، چيەن چىچېنلار سلوۋېنىيە زۇڭتۇڭى بىلەن كۆرۈشتى

شىنخۇا ئاگېنتلىقى، بېيجىڭ، 15-ئۆكتەبر تېلېگراممىسى. مەملىكەتلىك خەلق قۇرۇلتىيى دائىمىي كومىتېتىنىڭ ۋېيىۋەنجاڭى چياۋشى بۈگۈن سىلوۋېنىيە زۇڭتۇڭى كۇچان بىلەن كۆرۈشكەندە مۇنداق دېدى: جۇڭگو، سىلوۋېنىيە دۆلەتلىرىنىڭ ئەھۋالى ئوخشاش بولمىسىمۇ، لېكىن ئىككى دۆلەت پارلامېنتلىرى ئوتتۇرىسىدا پايدىلىق ئۇچرىشىش ۋە ئالاقە ساقلاپ قېلىندى، بىز بۇ دوستانە مۇناسىۋەتنى يەنىمۇ ئىلگىرى سۈرۈشنى خالايمىز.

كۇچان مۇنداق دېدى: چياۋشى ۋېيىۋەنجاڭ سىلوۋېنىيىنىڭ قەدىناس دوستى، سىلوۋېنىيە بىلەن جۇڭگونىڭ دوستلۇق مۇناسىۋىتىگە كۆڭۈل بۆلۈپ ۋە ئەھمىيەت بېرىپ كېلىۋاتىدۇ. كۇچان خەلقئارا ھەمكارلىقنى ئىلگىرى سۈرۈش جەھەتتە پارلامېنت كەم بولسا بولمايدىغان رول ئوينايدۇ، دەپ قارىدى. ئۇ سىلوۋېنىيە، جۇڭگو پارلامېنتلىرىنىڭ ئالاقىنى كۈچەيتىشنى ئۈمىد قىلدى.

شىنخۇا ئاگېنتلىقى، بېيجىڭ، 15-ئۆكتەبر تېلېگراممىسى. گوۋۇيۈەننىڭ مۇئاۋىن زۇڭلىسى جۇرۇڭجى بۈگۈن چۈشتىن كېيىن دياۋيۈيتەي دۆلەت مېھمانخانىسىدا سىلوۋېنىيە زۇڭتۇڭى كۇچان بىلەن كۆرۈشتى.

جۇرۇڭجى سىلوۋېنىيە خەلقىنىڭ دۆلىتىنى گۈللەندۈرۈشتە قولغا كەلتۈرگەن مۇۋەپپەقىيەتلىرىگە ئاپىرىن ئوقۇدى ۋە ئۇنى تەبرىكلىدى ھەم سىلوۋېنىيە ھۆكۈمىتىنىڭ تەيۋەن مەسىلىسىدە «بىر جۇڭگو» سىياسىتىنى يۈرگۈزگەنلىكىگە مىننەتدارلىق بىلدۈردى. ئۇ كۇچاننىڭ جۇڭگودىكى زىيارىتىنىڭ تولۇق مۇۋەپپەقىيەتلىك بولۇشىغا تىلەكداشلىق بىلدۈردى.

شىنخۇا ئاگېنتلىقى، بېيجىڭ، 15-ئۆكتەبر تېلېگراممىسى. گوۋۇيۈەننىڭ مۇئاۋىن زۇڭلىسى، قوشۇمچە دىپلوماتىيە مىنىستىرى چيەن چىچېن بۈگۈن چۈشتىن كېيىن دياۋيۈيتەي دۆلەت مېھمانخانىسىغا بېرىپ جۇڭگودا زىيارەتتە بولۇۋاتقان سىلوۋېنىيە زۇڭتۇڭى كۇچاننى يوقلىدى.

كۇچان چيەن چىچېنگە سىلوۋېنىيىنىڭ ياۋروپا ۋە خەلقئارا ئىشلار توغرىسىدىكى قارىشىنى تونۇشتۇردى. ئۇ مۇنداق دەپ ھېسابلىدى: دۇنيادا ناھايىتى زور ئۆزگىرىشلەر بولدى، ياۋروپادىمۇ ناھايىتى زور ئۆزگىرىشلەر بولدى. ياۋروپانى مەركەز قىلىدىغان دەۋر ئۆتۈپ كەتتى. سىلوۋېنىيە ياۋروپا بىلەن بىرلىشىشكە قاتنىشىپلا قالماستىن، بەلكى دۇنيادىكى باشقا رايونلار ۋە دۆلەتلەر بىلەن بولغان ھەمكارلىققا، بولۇپمۇ ئاسىيا ۋە جۇڭگو بىلەن بولغان ھەمكارلىققا ئەھمىيەت بېرىدۇ.

چيەن چىچېن مۇنداق دېدى: جۇڭگو سىلوۋېنىيىنىڭ سوغۇق مۇناسىۋەتلەر ئۇرۇشىدىن كېيىنكى ياۋروپا ئىشلىرىدا ئاكتىپ رول ئوينىغانلىقىنى مەدھىيىلەيدۇ، ئۇ كۇچاننىڭ دۇنيانىڭ كۆپ قۇتۇپلىشىۋاتقانلىقى توغرىسىدىكى قارىشىغا قوشۇلدى ھەم ئاسىيا- تىنچ ئوكيان رايونىنىڭ ئىقتىسادى تەرەققىي قىلىۋاتىدۇ، جۇڭگو سىلوۋېنىيە بىلەن باراۋەر، ئۆزئارا مەنپەئەت يەتكۈزۈش ئاساسىدىكى ئىقتىساد-سودا ھەمكارلىقىنى زور كۈچ بىلەن راۋاجلاندۇرۇپ ئورتاق گۈللىنىشنى خالايدۇ.

پارىژدا ئۆتكۈزۈلۈۋاتقان 1996 - يىللىق پارىژ خەلقئارا ئاپتوموبىل يەرمەنكىسىگە 31 دۆلەتتىن 476 زاۋۇت 880 ئاپتوموبىلنى قاتناشتۇردى. ئۇنىڭ ئىچىدە ئېلېكترىك ئاپتوموبىل نىسبىتى ئۆتكەن نۆۋەتلىك كۆرگەزمىنىڭكىدىن كۆپەيدى.

سۈرەتتە: ئوڭ تەرەپتىكىسى بۇنىڭدىن 100 يىل ئىلگىرى فرانسىيىدە ياسالغان تۇنجى ئېلېكترىك ئاپتوموبىل ، ئۇنىڭ ئەڭ يۇقىرى سائەتلىك تېزلىكى 50 كىلومېترغا يېتىدۇ. سول تەرەپتىكىسى ئىتالىيىدە ياسالغان ھازىرقى دۇنيادا تېزلىكى ئەڭ يۇقىرى ئېلېكترىك ئاپتوموبىل بولۇپ، سائىتىگە 300 كىلومېتر يۈرەلەيدۇ.

شىنخۇا ئاگېنتلىقى

ب د ت نىڭ ئالاقىدار ئەمەلدارى تەكىتلەپ مۇنداق دېدى:

ئافرىقا ئىقتىسادىنىڭ بىر گەۋدىلىشىشىنى كۈچەيتىشى كېرەك

ئالجىرىيە زۇڭتۇڭى ئالجىرىيە - جۇڭگو مۇناسىۋىتىنى مۇستەھكەملەش ۋە راۋاجلاندۇرۇشنى تەكىتلىدى

شىنخۇا ئاگېنتلىقى، ئالجىر، 14-ئۆكتەبر تېلېگراممىسى. ئالجىرىيە زۇڭتۇڭى زەرۇئال بۈگۈن مۇنداق دېدى: ئالجىرىيە جۇڭگو بىلەن بولغان ھەمكارلىقنى كۈچەيتىشكە كۈچ چىقىرىپ، «ئىككى دوست دۆلەتنىڭ ئىقتىساد، سودا، تېخنىكا ۋە مەدەنىيەت مۇناسىۋىتىنى دوستانە سىياسىي مۇناسىۋەتكە مۇناسىپ سەۋىيىگە يەتكۈزىدۇ».

زەرۇئال مۇنداق دېدى: جۇڭگو ھازىر دۆلەت تەرەققىياتىنى تېزلىتىشتەك ئۇلۇغ ئىشقا كۈچ چىقىرىۋاتىدۇ. جۇڭگو رەھبەرلىرى جۇڭگو خەلقىنىڭ زامانىۋى خەلق جۇمھۇرىيىتى قۇرۇشىغا رەھبەرلىك قىلىۋاتىدۇ.

ئۇ مۇنداق دەپ كۆرسەتتى: جۇڭگو قولغا كەلتۈرگەن غايەت زور مۇۋەپپەقىيەتلەر 3-دۇنيا خەلقىنى ئىلھاملاندۇردى. شۇنداقلا پۈتكۈل خەلقئارا جەمئىيەتنىڭ دىققىتىنى قوزغىدى.

ئۇ ئالجىرىيە بىلەن جۇڭگونىڭ دوستلۇقى ئۈستىدە توختالغاندا مۇنداق دېدى: «ئالجىرىيە خەلقى جۇڭگونى باشتىن - ئاخىر چوڭقۇر ھۈرمەتلەپ كەلدى. ئالجىرىيە خەلقى جۇڭگونىڭ سىياسىي مۇقىملىقنى قوغداش، نوپۇس بىلەن جەمئىيەتنىڭ ماس راۋاجلىنىشىغا كاپالەتلىك قىلىش جەھەتلەردە قولغا كەلتۈرگەن غايەت زور تەرەققىياتىغا «يۇقىرى باھا بېرىدۇ ۋە ئۇنى مەدھىيىلەيدۇ».

زەرۇئال ئاخىرىدا مۇنداق دېدى: «رەئىس جياڭ زېمىننىڭ تەكلىپىگە بىنائەن، جۇڭخۇا خەلق جۇمھۇرىيىتىدە دۆلەت ئىشلىرى زىيارىتىدە بولۇش ھارپىسىدا، خۇشاللىق بىلەن ئالجىرىيە دېموكراتىك خەلق جۇمھۇرىيىتى ۋە ئالجىرىيە خەلقىگە ۋەكالىتەن ئۇلۇغ، دوست جۇڭگو خەلقىدىن، جۇڭگو رەھبەرلىرىدىن ئەڭ سەمىمىي ھال سورايمەن ۋە ئۇلارغا ئەڭ ياخشى تىلىكىمىنى بىلدۈرىمەن. جۇڭخۇا مىللەتلىرىنىڭ، دۆلەتنىڭ قۇدرەت تېپىشى، خەلقىنىڭ بەختلىك بولۇشىغا تىلەكداشىمەن.»

ماۋزۇ خەۋەرلەر

- چياۋشى پورتۇگالىيە ئارمىيىسىنىڭ باش سەنمۇجاڭى بىلەن كۆرۈشتى
- لى رۇيخۇەن تايلاند چاۋجۇ يۇرتداشلار ئۇيۇشمىسىنىڭ جۇڭگونى زىيارەت قىلىش ئۆمىكى بىلەن كۆرۈشتى
- خۇجىنتاۋ سرىلانكا ئەركىنلىك پارتىيىسى ۋەكىللەر ئۆمىكى بىلەن كۆرۈشتى
- خۇجىنتاۋ سىپرۇس ئەمگەكچىلەر تەرەققىيات پارتىيىسى ۋەكىللەر ئۆمىكى بىلەن كۆرۈشتى
- دىڭ گۇەنگېن سىنگاپور مەدەنىيەت ۋەكىللەر ئۆمىكى بىلەن كۆرۈشتى
- چى خاۋتيەن پورتۇگالىيە ئارمىيىسىنىڭ باش سەنمۇجاڭى بىلەن كۆرۈشتى

ئەراپات ئىئوردانىيىدە زىيارەتتە بولدى

شىنخۇا ئاگېنتلىقى، ئاممان، 14-ئۆكتەبر تېلېگراممىسى. پەلەستىن مىللىي ھاكىمىيەت ئورگىنىنىڭ رەئىسى ئەراپات بۈگۈن بۇ يەرگە كېلىپ، ئىئوردانىيىدىكى ئىككى كۈنلۈك زىيارىتىنى باشلىۋەتتى.

زىيارەت مەزگىلىدە ئەراپات ئىئوردانىيە پادىشاھى ھۈسەيىنگە ئۆتكەن ھەپتىدە ئەسلىگە كەلگەن پەلەستىن - ئىسرائىلىيە تىنچلىق سۆھبىتىنىڭ ئەھۋالىنى مەلۇم قىلىدۇ. ئۇنىڭدىن باشقا، ئىككى تەرەپ يەنە پەلەستىن- ئىسرائىلىيە تىنچلىق سۆھبىتى دۇچ كەلگەن ھەر خىل توسالغۇلارنى ھەم ئوتتۇرا شەرقنىڭ ھازىرقى ۋەزىيىتىنى مۇزاكىرە قىلىدۇ.

ئەراپات بۇ يەرگە كەلگەندىن كېيىن مۇخبىرلارغا مۇنداق دېدى: ئىسرائىلىيە ئۆزىنىڭ تەرسا مەيدانىدا چىڭ تۇرغانلىقتىن، يېڭى بىر نۆۋەتلىك پەلەستىن - ئىسرائىلىيە سۆھبىتىدە ھازىرغىچە ھېچقانداق ماھىيەتلىك ئىلگىرىلەش بولمىدى، تىنچلىق جەريانى نۇرغۇن قىيىن مەسىلىلەرگە دۇچ كەلمەكتە.

ئەراپات مۇنۇلارنى تەكىتلىدى: ئىئوردانىيە ئوتتۇرا شەرق تىنچلىق جەريانىدا مۇھىم رول ئوينىغانلىقتىن، پادىشاھ ھۈسەيىن بىلەن ئۆتكۈزىدىغان سۆھبىتىم مۇھىم ئەھمىيەتكە ئىگە بولىدۇ.

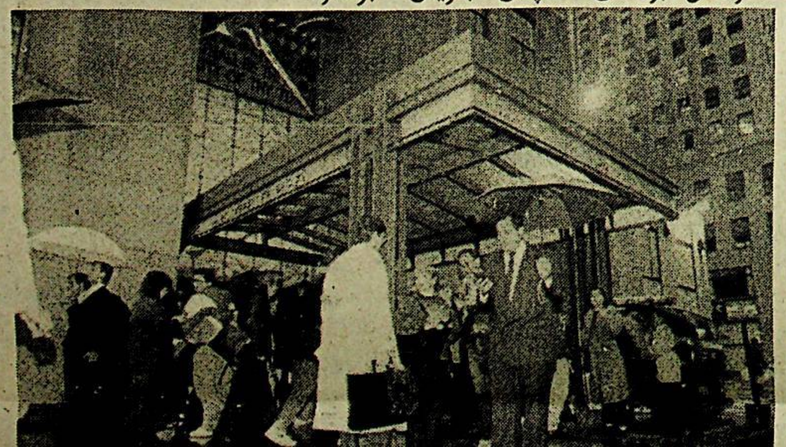

مىلوشېۋىچ كوئېنبرۇم بىلەن كۆرۈشتى

شىنخۇا ئاگېنتلىقى، بېلگراد، 12 - ئۆكتەبر تېلېگراممىسى. يۇگوسلاۋىيە مىلوشېۋىچ بېلگرادتا ئامېرىكىنىڭ ياردەمچى دۆلەت كاتىبى كوئېنبرۇم بىلەن كۆرۈشكەندە

ئافرىقا ئىقتىسادىنىڭ بىر گەۋدىلىشىشىنى كۆچەيتىشى كېرەك

شىنخۇا ئاگېنتلىقى، ئەددىس ـ ئەببە، 10 ـ ئۆكتەبر تېلېگراممىسى. ب د ت ئافرىقا ئىقتىسادىي كومىتېتىنىڭ ئىجرائىيە كاتىپى ئاموئاكو مۇشۇ ئاينىڭ 10 ـ كۈنى بۇ يەردە مۇنداق دەپ كۆرسەتتى: ئافرىقا ئىقتىسادىنى بىرگەۋدىلەشتۈرۈش يولىغا ماڭسلا، ئاندىن كەلگۈسىدىكى يەر شارى بويىچە ئىقتىسادىنىڭ كۈنسېرى كەسكىنلىشۋاتقانلىقىدەك رىقابەتنى كۈتۈۋالالايدۇ.

ئاموئاكو ئافرىقىنىڭ سەھرايى كەبىرنىڭ جەنۇبىنىڭ ئىقتىسادتى بىرگەۋدىلەشتۈرۈش ۋە سودىنى ئەركىنلەشتۈرۈش مۇھاكىمە يىغىنىنىڭ ئېچىلىش مۇراسىمىدا مۇنداق دېدى: ئافرىقا دۆلەتلىرى يەر شارى ئىقتىسادى ۋە دۇنيا پۇل مۇئامىلىسى بازىرىدا تېخىمۇ مۇھىم ئورۇن ئىگىلەشنى ئۈمىد قىلدۇ. بۇ ئۈلاردىن ئىقتىسادي ئەرەققىيات پۈرسىتى ئېچىشنى تەلەپ قىلىپلا قالماستىن، ئۈلارنىڭ تەپەككۇر يولىنى ئېچىپ، ئافرىقا ئىقتىسادىنى بىرگەۋدىلەشتۈرۈش ستراتېگىيەسىنى قايتا تەكلىشىنى تېخىمۇ تەلەپ قىلمايدىغان پاكىت.

△ يابونىيەدە چىقىدىغان «كۈندىلىك خەۋەرلەر» گېزىتىنىڭ خەۋىرىگە قارىغاندا، سودىنى ئەركىنلەشتۈرۈش، پۇلنى ئەركىن تېگىشىش ۋە خۇسۇسىي ئىگىلىكنى ئەرەققىي قىلدۇرۇشنى ئالدىنقى شەرت قىلغان بازارنى بىرگەۋدىلەشتۈرۈش. يەنە بىرى، دۆلەتلەرنىڭ ئۇل مۇئەسسەسلىرىنى كېڭەيتىپ قۇرۇش ۋە ئۈلارنى بىرگەۋدىنگە ئايلاندۇرۇش.

دۇنيا ئافرىقا ئىنتىپاقىنىڭ ۋەكىلى ماشىر مۇنداق دەپ كۆرسەتتى: ئافرىقىدىكى ھەرقايسى دۆلەتلەر ئۆزئارا ھەمكارلىقنى كۈچەيتكەندىلا، ئاندىن ئۆزلىرىنىڭ يوشۇرۇن كۈچىنى تولۇق جارى قىلدۇرۇپ، ئافرىقا ئىقتىسادىنىڭ ئومۇمىي جەھەتتىن ئەرەققىي قىلىشىنى ئىلگىرى سۈرەلەيدۇ. ئۇ تەكتلەپ مۇنداق دېدى: پۈتكۈل ئافرىقا چوڭ قۇرۇقلۇقنىڭ ئىقتىسادى ئومۇمىي جەھەتتىن ئەرەققىي قىلسا، ھەرقايسى دۆلەتلەرنى تېخىمۇ پايدىلىق بولغان خەلقئارا ئىقتىسادي چوڭ مۇھىتتىن پايدىنا ئېرىشتۇرۇپلا قالماستىن، يەنە تېخىمۇ كۆپ ئىقتىسادى بىرگەۋدىلەشكەن باشقا رايونلارنى ئافرىقىنىڭ ھەمكارلىق ھەمراھى بولۇشقا جەلپ قىلالايدۇ.

شىنخۇا ئاگېنتلىقى، بېلگراد، 12 ـ ئۆكتەبر تېلېگراممىسى. يۇگوسلاۋىيە ئىنتىپاقى سېربىيە جۇمھۇرىيىتىنىڭ زۇڭتۇڭى ملوشېۋىچ مۇشۇ ئاينىڭ 12 ـ كۈنى كەچتە تەكتلەپ مۇنداق دەپ كۆرسەتتى: يۇگوسلاۋىيە بۇنىڭدىن كېيىن تىنچلىق سىياستىدە داۋاملىق چىڭ تۇرۇپ، سابىق يۇگوسلاۋىيە رايونىنىڭ تىنچلىقى ۋە مۇقىملىقىنى كۈچەيتىش، ھەرقايسىئەل ۋە ھەر قايسى ئەل خەلقلىرى ئوتتۇرىسىدا باراۋەرلىك ۋە چوشىنىش مۇناسىۋىتى ئورنىتىش ئۈچۈن ئەڭ زور تۆھپە قوشىدۇ.

ب. بۇتتو دۇنيا سەھىيە تەشكىلاتىنىڭ ئالىي مۇكاپاتىغا ئېرىشتى

شىنخۇا ئاگېنتلىقى جەنۇە خەۋىرى. پاكىستان زۇڭلىسى بىنازىر بۇتتو پاكىستاننىڭ سەھىيە ـ ساقلىق ساقلاش ۋە سەھىيە ئىشلىرىنى راۋاجلاندۇرۇشتا كۆرۈنەرلىك تۆھپە قوشقانلىقى ئۈچۈن، دۇنيا سەھىيە تەشكىلاتى ئۇنىڭغا ئالىي مۇكاپات ـ ھەممە ئادەم ساغلام بولۇش ئالتۇن مۇكاپاتى بەردى.

خەلقئارا قىسقا خەۋەرلەر

△ چاۋشيەن «ئەمگەك خەۋەرلىرى» گېزىتى مۇشۇ ئاينىڭ 12 ـ كۈنى ماقالە بېسىپ ياپونىيە ئەركىن دېموكراتلار پارتىيىسىنىڭ «دۆداۋ» ئارلىق (ياپونىيە جۇداۋ ئارلىق دېدۇ)نىڭ ئىگىلىك ھوقۇقى مەسلىسىنى بۇ پارتىيىنىڭ ئومۇمىي سايلام ئەھدىنامىسىگە كىرگۈزگەنلىكىنى قاتتىق ئەيىبلىدى.

ماقالىدە نۇرغۇن تارىخىي ماتېرىياللار نەقىل كەلتۈرۈلگەندىن كېيىن مۇنداق دېيىلدى: خەلقئارا قانۇندىكى «بايقاش پرىنسىپى»غا ياكى «ئاۋۋال ئىگىلەش پرىنسىپى»غا ئاساسلانغاندا بولسۇن، دۇداۋ ئارلىق چاۋشيەنگە تەۋە ئارال، بۇ مۇنازىرە تەلەپ قىلمايدىغان پاكىت.

△ ياپونىيەدە چىقىدىغان «كۈندىلىك خەۋەرلەر» گېزىتىنىڭ خەۋىرىگە قارىغاندا، دېموكراتلار پارتىيىسى، يېڭى ئەرەققىيات پارتىيىسى، كومېۋنستىك پارتىيە، پىشۋالار يېڭى پارتىيىسى ۋە يېڭى سوتسىيالىستلار پارتىيىسى قاتارلىق پارتىيەلەر ياپونىيە ملىتارىستلىرى ئىككىنچى دۇنيا ئۇرۇشى مەزگىلىدە ئۆزىنىڭ تاجاۋۇزىغا ئۇچرىغان دۆلەتلەرنىڭ ئايالىرىنى «ھال سورىغۇچى ئايال» بولۇشقا مەجبۇرلىغانلىقى ئۇرۇش جىنايىتى بولىدۇ، دەپ ھېسابلىغان.

△ مۇخبىرلىيە خەلق ئىتتىپاقىنىڭ باش شۆجىسى ئېنخۇبايار مۇشۇ ئاينىڭ 11 ـ كۈنى مۇخبىرلارغا مۇنداق دېدى: مۇخبىرلىيە خەلق ئىتتىپاقىي پارتىيىسىنىڭ 6 ـ ئۆكتەبردە ئۆتكۈزۈلگەن يەرلىك سايلامدا غەلبە قىلغانلىقى ئىنتايىن مۇھىم ئەھمىيەتكە ئىگە. ئۇ بۇ پارتىيىنىڭ مۇخبىرلىيىدە ناھايىتى زور تەسىرگە ۋە ئەھلي سياسىي كۈچكە ئىگە ئىكەنلىكىنى كۆرسەتتى.

△ مۇشۇ ئاينىڭ 11 ـ كۈنى كىنشاسادا ئېلىنغان خەۋەرگە قارىغاندا، نۇرغۇن مۇسابىر تۇرۇۋاتقان زايىرنىڭ شەرقىي قىسمىدىكى ئۇۋۇرا رايونىنىڭ ۋەزىيىتى يېقىندىن بۇيان جىددىيلىشىپ كەتكەن، ب د ت نىڭ مۇساپىرلار ئىشلىرى بويىچە يۇقىرى دەرىجىلىك ۋالىيسىنىڭ ئىش بېجىرىش باشقارمىسىمۇ بۇ رايوندا تۇرۇشقا ئەۋەتكەن كۆپ سانلىق خىزمەتچىلىرىنى قايتۇرۇپ كېتىشكە باشلىغان.

△ مىسر ئوتتۇرا شەرق ئاخبارات ئاگېنتلىقىنىڭ خەۋىرىگە قارىغاندا، مىسر دىپلوماتىيە مىنىستىرى مۇسا مۇشۇ ئاينىڭ 12 ـ كۈنى قاھىرەدە مىسرنىڭ ب د ت نىڭ ھازىرقى باش كاتىپى غالىنىڭ يەنە بىر قېتىم ۋەزىپە ئۆتۈشىنى قوللاش يولىدا تىرىشىدىغانلىقىنى تەكتلىگەن.

△ مىسر زۇڭتۇڭى مۇبارەك مۇشۇ ئاينىڭ 12 ـ كۈنى ياۋروپا ئوتتۇرا شەرق تىنچلىق تەرەققىياتىدا ئاكتىپ رول ئوينىماقتا، بىراق ئۇ ئامېرىكىنىڭ بۇ جەھەتتىكى رولىنىڭ ئورنىنى باسالمايدۇ، دېدى.

شىنخۇا ئاگېنتلىقى

ئامېرىكىنىڭ نيۇ ـ يورك شەھىرىدىكى روفېللېر مەركىزىدىكى ئامېرىكا مەملىكەتلىك رادىئو شىركىتىنىڭ باش شتابى بىناسىغا 10 ـ ئۆكتەبر ئەتىگەنده ئوت كەتتى.

سۈرەتته: خىزمەتچىلەر بىنادىن چېقىپ كەتمەكته. **شىنخۇا ئاگېنتلىقى**

نېتانياخۇ ئىسرائىلىيە بىلەن پەلەستىنىڭ ئاخىرقى باسقۇچلۇق سۆھبىتىنى پات ئارىدا يېڭىباشتىن باشلاش توغرىسىدا تەكلىپ بەردى

شىنخۇا ئاگېنتلىقى يېرۇسالىم خەۋىرى. ئىسرائىلىيە زۇڭلىسى نېتانياخۇ مۇشۇ ئاينىڭ 7 ـ كۈنى پارلامېنتتا سۆز قىلغاندا مۇنداق دەپ تەكلىپ بەردى: ئىلپ بىرىلىۋاتقان ئىسرائىلىيە بىلەن پەلەستىن تىنچلىق سۆھبىتىگە يېتەكچىلىك قىلىش كومىتېتىنىڭ سۆھبىتى ئاخىرلاشقاندىن كېيىن، ئىسرائىلىيە بىلەن پەلەستىن ئىشنى ئاخىرقى باسقۇچلۇق سۆھبەتنى باشتىن باشلىسا بولىدۇ.

ئىسرائىلىيە بىلەن گازانىڭ چېگرىلىنىدىغان يېرىدىكى ئېرىزدا ئۇتكۈزۈلۈۋاتقان ئىسرائىلىيە-پەلەستىن تىنچلىق سۆھبىتىگە يېتەكچىلىك قىلىش كومىتېتىنىڭ سۆھبىتى 7-كۈنى 2 ـ كۈنىگە قەدەم قويدى، سۆھبەتنىڭ مۇھىم نۇقتىسى يەنىلا ئىسرائىلىيىنىڭ ئىسرائىلىيە ـ پەلەستىن تىنچلىق سۆھبىتىنى ئىلگىرى سۈرۈشىدىكى ئاساسلىق توسالغۇ بولغان ئىسرائىلىيە ئاھالىلىرىنىڭ غەربىي قىرغىقىدىكى ھېيرون شەھىرىدىن قوشۇنلىرىنى ئېلىپ چىقىپ كېتىش مەسىلىسى بولدى.

نېتانياخۇ مۇنداق دېدى: ئىسرائىلىيە ھېبرونىدىن قوشۇن چېكىنىدۇرۇش توغرىسىدا بەرگەن ۋەدىسىنى ئەمەلدە كۆرسىتىدۇ، بىراق مۇشۇ شەھەردە تۇرۇۋاتقان يەھۇدىي ئاھالىلىرىنىڭ بىخەتەرلىكىگە كاپالەتلىك قىلىش ئۈچۈن، ھېبروندىكى ئالاقىدار بىخەتەرلىك ئورۇنلاشتۇرۇش شۇغا بەزى تۈزىتىشلەرنى كىرگۈزۈش كېرەك، دېدى.

ئىسرائىلىيە پەلەستىنىڭ بىرلەشمە چارلاش ئەترىتىنى ئەسلىگە كەلتۈرۈش توغرىسىدىكى تەلىپىنى رەت قىلدى

شىنخۇا ئاگېنتلىقى يېرۇسالىم خەۋىرى. ئىسرائىلىيە رادىئوسىنىڭ يېقىنقى خەۋىرىگە قارىغاندا، ئىسرائىلىيە پەلەستىن تەرەپ ئوتتۇرىغا قويغان ئىككى دەريانىڭ غەربىي قىرغىقىدىكى ئىسرائىلىيە ـ پەلەستىن بىرلەشمە چارلاش ئەترىتىنى ئەسلىگە كەلتۈرۈش توغرىسىدىكى تەلىپىنى رەت قىلغان.

خەۋەردە ئىسرائىلىيە خەۋپسىزلىك تارمىقى ئەمەلدارىنىڭ سۆزىدىن نەقىل كەلتۈرۈلۈپ مۇنداق دېيىلدى: ئىسرائىلىيىنىڭ بۇ تەلەپنى رەت قىلىشى پەلەستىن ئاپتونوم ھۆكۈمىتىنىڭ «يېقىندا ئىسرائىلىيە- پەلەستىن قانلىق توقۇنۇشىدا ئىسرائىلىيە ئەسكەرلىرىگە ئوق چىقارغان پەلەستىنلىك ساقچىلارنى جازالىمغانلىقى»دىن بولدى.

ئىسرائىلىيە پەلەستىن ئاپتونوم ھۆكۈمىتىنىڭ 9- ئاينىڭ ئاخىرىدىكى پەلەستىن - ئىسرائىلىيە قانلىق توقۇنۇشىدا ئىسرائىلىيە ئەسكەرلىرىگە ئوق چىقارغان پەلەستىنلىك ساقچىلارنى جازالاشنى تەلەپ قىلغان بولسىمۇ، لېكىن پەلەستىن تەرەپ «ئۆزى تەلەپ قىلغان ئوقۇنۇشتا ئىسرائىلىيەلىك 15 ئەسكەر ۋە تەخمىنەن 60 پۇقرا ئۆلگەنىدى.

ئوتتۇرا شەرقتىكى تىنچلىق تەرەققىياتىغا تەزىر

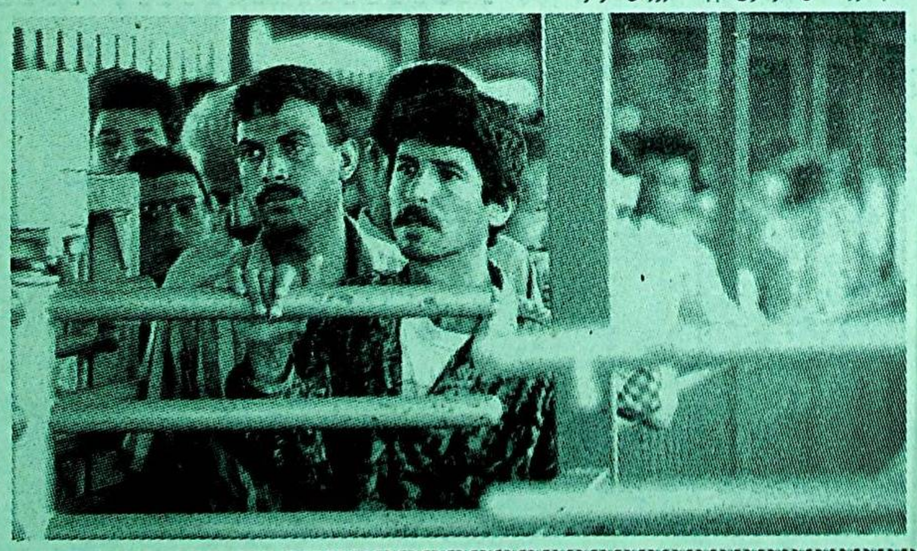

گازادىن كەلگەن پەلەستىن ئىشچىلىرى 10 ـ ئاينىڭ 9 ـ كۈنى ئېرىز تەكشۈرۈش پونكىتىدا ئىسرائىلىيەگە كىرىشنى كۈتۈپ تۇرماقتا. پەلەستىن ـ ئىسرائىلىيە ئېرىز سۆھبىتى مەزگىلىدە، ئىسرائىلىيە گازاغا قاراتقان قامالنى بوشاشتۇرۇپ، 10 مىڭ پەلەستىنلىكنىڭ ئىسرائىلىيەگە كىرىپ ئىشلىشىگە رۇخسەت قىلدى.

شىنخۇا ئاگېنتلىقى

ئادرېس: ئۇرۇمچى شەھىرى، ياڭزىجياڭ كوچىسى 1 ـ نومۇر. تېلېفون باش ئاپپارانى: 5818200، ئېلان بۆلۈمى: 5850783، تارقىتىش بۆلۈمى: 5859769، تېلېگراف نومۇرى: 5028، پوچتا نومۇرى: 830054. گېزىتنىڭ ئايلىق باھاسى: 5 يۈەن 40 پۇڭ، پارچە باھاسى: 18 پۇڭ (گېزىتنىڭ تىزىملاش نومۇرى:102)

شىنجاڭ گېزىتى

مەملىكەت ئىچىدىكى بىر تۇتاش

نومۇرى: CN 65 — 0002 / Z

(ۋەكالەت نومۇرى: 1 — 57)

新疆日报

（维文）

«شىنجاڭ گېزىتى» ئىدارىسى نەشىر قىلدى (بۇ سان ئالتە بەت)

1996 - يىل

ئۆكتەبر

18

جۈمە

ئۇزۇن سەپەر غەلىبىسىنىڭ 60 يىللىقىنى خاتىرىلەش مۇناسىۋىتى بىلەن

مەركىزىي ھەربىي ئىشلار كومىتېتى قىزىل ئارمىيە پېشقەدەم جەڭچىلىرىنىڭ سۆھبەت يىغىنىنى ئۆتكۈزدى

جياڭ زېمىن سۆھبەت يىغىنىغا قاتناشتى ۋە سۆز قىلدى

ج ك پ مەركىزىي كومىتېتىنىڭ باش شۇجىسى، دۆلەت رەئىسى، مەركىزىي ھەربىي ئىشلار كومىتېتىنىڭ رەئىسى جياڭ زېمىن قىزىل ئارمىيە ئۇزۇن سەپەر غەلىبىسىنىڭ 60 يىللىقىنى خاتىرىلەش مۇناسىۋىتى بىلەن ئۆتكۈزۈلگەن سۆھبەت يىغىنىغا قاتناشقان قىزىل ئارمىيىنىڭ پېشقەدەم جەڭچىلىرى بىلەن سەمىمىي سۆزلەشمەكتە.

شىنخۇا ئاگېنتلىقى فوتوسى

* * * *

شىنخۇا ئاگېنتلىقى، بېيجىڭ، 17- ئۆكتەبر تېلېگراممىسى. مەركىزىي ھەربىي ئىشلار كومىتېتى بۈگۈن چۈشتىن بۇرۇن «خەلق» سارىيىدا ئۇزۇن سەپەر غەلىبىسىنىڭ

* * * *

قۇرۇلۇشىنىڭ تۈپ پرىنسىپى ھەم ئارمىيىمىز ئېسىل ئەنئەنىسىنىڭ يادروسى ۋە جېنى ئىكەنلىكىنى تولۇق چۈشەندۈرۈپ بەردى.

مەڭگۈ سادىق بولۇشى لازىم. (تولۇق تېكىستى ئايرىم بېرىلدى)

سۆھبەت يىغىنىغا ج ك پ مەركىزىي كومىتېتى سىياسىي بيۇروسى دائىمىي كومىتېتىنىڭ ئەزاسى، مەركىزىي ھەربىي ئىشلار كومىتېتىنىڭ مۇئاۋىن رەئىسى ليۇخۇاچىڭ، مەركىزىي ھەربىي ئىشلار كومىتېتىنىڭ مۇئاۋىن رەئىسلىرىدىن جاڭ جېن، جاڭ ۋەننيەن، چى خاۋتيەنلەر قاتناشتى.

جياڭ زېمىن قاتارلىق رەھبىرىي يولداشلار يىغىن مەيدانىغا كىرگەندە، پۈتۈن مەيداندا قىزغىن ئالقىش ياڭرىدى. جياڭ زېمىن قاتارلىق رەھبەرلەر قىزىل ئارمىيە پېشقەدەم جەڭچىلىرى ئولتۇرغان جايغا كېلىپ، كۆپچىلىك بىلەن قول ئېلىشىپ كۆرۈشتى، ئەھۋال سورىدى، پېشقەدەم جەڭچىلەرنىڭ سالامەت بولۇپ ئۇزۇن ئۆمۈر كۆرۈشىنى تىلىدى.

پارتىيە ۋە خەلق ئۈچۈن كۆرۈنەرلىك تۆھپە قوشقان قىزىل ئارمىيىنىڭ 300 دىن ئارتۇق پېشقەدەم جەڭچىسى مەملىكەت بويىچە سالامەت ياشاۋاتقان قىزىل ئارمىيىنىڭ 3000 دىن ئارتۇق پېشقەدەم جەڭچىسىگە ۋەكالىتەن سۆھبەت يىغىنىغا قاتناشتى. پېشقەدەم جەڭچىلەرنىڭ

ئۇزۇن سەپەر غەلىبىسىنىڭ 60 يىللىقىنى خاتىرىلەش مۇناسىۋىتى بىلەن پېشقەدەم قىزىل ئارمىيە جەڭچىلىرى سۆھبەت يىغىنىدا سۆزلەنگەن سۆز

جياڭ زېمىن

(1996 - يىل 10-ئاينىڭ 17 - كۈنى)

يولداشلار:

پۈتۈن مەملىكەت خەلقى قىزىل ئارمىيە ئۇزۇن سەپەر غەلىبىسىنىڭ 60 يىللىقىنى داغدۇغىلىق خاتىرىلەۋاتقان پەيتتە مەركىزىي ھەربىي ئىشلار كومىتېتى سۆھبەت يىغىنى ئۆتكۈزدى. سۆھبەت يىغىنىغا تەكلىپ بىلەن قاتناشقان بىر قىسىم پېشقەدەم قىزىل ئارمىيە جەڭچىلىرى ئەينى يىللاردىكى ئاجايىپ چاغلارنى ئەسلىدى، ئۇلۇغ ئۇزۇن سەپەر روھىنى قايتا ئۆگەندى. مەن پارتىيە مەركىزىي كومىتېتى، گوۋۇيۈەن، مەركىزىي ھەربىي ئىشلار كومىتېتىغا ۋەكالىتەن بۇ يەردە ئولتۇرغان يولداشلار، شۇنىڭدەك ئۇزۇن سەپەرگە قاتناشقان ۋە ئۇزۇن سەپەرنىڭ غەلىبىسى ئۈچۈن تۆھپە قوشقان پېشقەدەم يولداشلارغا، ئەينى يىللاردا قىزىل ئارمىيىنىڭ ئۇزۇن سەپەر قىلىشىغا ياردەم بەرگەن ھەر مىللەت خەلقىگە ئالىي ئېھتىرام بىلدۈرىمەن ۋە ئۇلاردىن سەمىمىي ھال سورايمەن!

بىز مۇشۇ مىنۇتلاردا ماۋزېدۇڭ، جۇئېنلەي، ليۇشاۋچى، جۇدې قاتارلىق پېشقەدەم پرولېتارىيات ئىنقىلابچىلىرىنى، ئۇزۇن سەپەردە باتۇرلۇق بىلەن قۇربان بولغان ئىنقىلابىي قۇربانلارنى تېخىمۇ سېغىنماقتىمىز، ئۇلارنىڭ ئۇلۇغۋار تۆھپىسى تارىخ سەھىپىسىدىن مەڭگۈ ئورۇن ئالىدۇ.

ئەينى يىللاردا ئۇزۇن سەپەرگە قاتناشمىغان قىزىل ئارمىيە، پارتىزانلار، شەرقىي شىمال ياپون باسقۇنچىلىرىغا قارشى بىرلەشمە ئارمىيىسى قاتارلىق ئىنقىلابىي قوراللىق كۈچلەر ۋە يەر ئاستى پارتىيە تەشكىلاتلىرى ئىنتايىن قىيىن شارائىتتا كۈرەشنى قەتئىي داۋاملاشتۇرۇپ، ئۇزۇن سەپەرگە كۈچلۈك ماسلاشقانىدى. پارتىيە ۋە خەلق ئۇلارنىڭ غايەت زور تۆھپىسىنى مەڭگۈ ئۇنتۇمايدۇ.

ئۇزۇن سەپەر جۇڭگو كوممۇنىستىك پارتىيىسى ۋە قىزىل ئارمىيە باتۇرلۇق بىلەن جەڭ قىلغان ئىنقىلابىي ھەرىكەت، جۇڭگو تارىخى ۋە دۇنيا ھەربىي ئىشلار تارىخىدىكى تەڭداشسىز شانلىق سەھىپە، 30-يىللارنىڭ باشلىرىدا ياپون جاھانگىرلىكى جۇڭگوغا تاجاۋۇز قىلىشنى جىددىيلەشتۈردى. مىللىتىمىز كۈندىن - كۈنگە ئېغىر خەۋپ ئىچىدە قالدى. گومىنداڭ ئەكسىيەتچىلىرى مىللەتنىڭ مەنپەئىتىگە پىسەنت قىلماي، ياپون تاجاۋۇزچى قوشۇنلىرىنىڭ ھۇجۇمى ئالدىدا ھەدەپ يول قويۇپ، ئەسكىرىي كۈچنى توپلاپ قىزىل ئارمىيىنى «قورشاپ يوقىتىش»قا كىرىشتى. پارتىيە ئىچىدىكى «سول»چىل تەۋەككۇلچىلىك خاتالىقى تۈپەيلىدىن «قورشاپ يوقىتىش»قا قارشى 5-قېتىملىق ئۇرۇش مەغلۇب بولدى. بۇنىڭ بىلەن قىزىل ئارمىيە ستراتېگىيىلىك يۆتكىلىشكە مەجبۇر بولۇپ، ئىنتايىن مۇشكۈل 10 مىڭ چاقىرىملىق ئۇزۇن سەپەرنى باشلىدى. پارتىيە ۋە قىزىل ئارمىيە ۋەتەنپەرۋەرلىك تۇغىنى ئېگىز كۆتۈرۈپ، يېڭى ئىنقىلابىي تايانچ بازىلارنى ئېچىش بىلەن شىمالغا يۈرۈش قىلىپ ياپون باسقۇنچىلىرىغا قارشى تۇرۇشنى بىرلەشتۈرۈپ، ئېگىلمەس-سۇنماس ئىنقىلابىي ئىرادە ۋە ھېچنېمىدىن قورقمايدىغان قەھرىمانلىق جاسارىتى بىلەن ئالدىنقىلارنىڭ ئىزىنى كېيىنكىلىرى بېسىپ، قان كېچىپ جەڭ قىلىپ، ئاز كۆرۈلىدىغان جاپا-مۇشەققەت، خەتەر - توسالغۇلارنى يېڭىپ، 1 مىليوندىن كۆپرەك دۈشمەن قوشۇنىنىڭ مۇھاسىرىسى ئۈستىدىن غەلىبە قىلىپ، گومىنداڭ-جياڭجىيېشىنىڭ پارتىيىنى ۋە قىزىل ئارمىيىنى يوقىتىش سۇيىقەستىنى تارمار قىلىپ، قىزىل ئارمىيىنىڭ ئاساسلىق كۈچىنىڭ شەنشى، گەنسۇ رايونىدا غەلىبىلىك ئۇچرىشىشىنى ئەمەلگە ئاشۇردى. شۇنىڭدىن باشلاپ، پارتىيە ۋە قىزىل ئارمىيە ئۇڭۇشسىزلىقتىن غەلىبىگە قاراپ مېڭىپ، جۇڭگو ئىنقىلابى ۋە مىللىي ئازادلىق ھەرىكىتىدە يېڭى ۋەزىيەت يارىتىپ، ياپون باسقۇنچىلىرىغا قارشى ئۇرۇش ۋە ئازادلىق ئۇرۇشنىڭ غەلىبىسى ئۈچۈن ئاساس سالدى.

ئۇزۇن سەپەرنىڭ غەلىبىسى جۇڭگو كوممۇنىستىك پارتىيىسىنىڭ ئۇلۇغ، شەرەپلىك، توغرا پارتىيە ئىكەنلىكىنى، پارتىيە رەھبەرلىكىدىكى خەلق ئارمىيىسىنىڭ باتۇر، قورقماس، يېڭىلمەس ئارمىيە ئىكەنلىكىنى تولۇق ئىسپاتلىدى. جۇڭگو ئىنقىلابىي تارىخىدىكى ھەيۋەتلىك ئابىدە- ئۇزۇن سەپەر زېمىنىمىز بىلەن تەڭ مەۋجۇت بولۇپ تۇرىدۇ، قۇياش بىلەن ئايدەك پارلاق نۇر چېچىپ تۇرىدۇ.

يولداش ماۋزېدۇڭ ئۇزۇن سەپەرنىڭ تەجرىبىسىنى يەكۈنلىگەندە: «ئۇزۇن سەپەرنى غەلىبىگە ئېرىشتۈرگەن كىم؟ كوممۇنىستىك پارتىيە، كوممۇنىستىك پارتىيە بولمىغان بولسا مۇنداق ئۇزۇن سەپەرنى تەسەۋۋۇر قىلغىلى بولمايتتى» دەپ كۆرسەتكەنىدى. ئىنقىلابنىڭ جىددىي پەيتىدە پارتىيە ئۇلۇغ تارىخىي ئەھمىيەتلىك زۇنيى يىغىنىنى ئېچىپ، يولداش ماۋزېدۇڭنىڭ قىزىل ئارمىيە ۋە پارتىيە مەركىزىي كومىتېتىدىكى

(ئاخىرى 4 - بەتتە)

ئاپتونوم رايونىمىزدا بېلىق مىقدارى زور دەرىجىدە ئاشتى

ئۆز مۇخبىرىمىز **مۇھەممەدنىياز** خەۋەر قىلىدۇ: ئاپتونوم رايونىمىزدا بېلىق مىقدارى زور دەرىجىدە ئېشىپ، 40 نەچچە مىڭ توننىغا يەتتى.

مەھسۇلاتلىرى ئىشلەپچىقىرىشىدا ئۇدا بىر نەچچە يىل غەربىي شىمال رايونى بويىچە ئالدىنقى قاتاردا تۇرغان؛ ئاپتونوم رايونىمىزنىڭ بېلىقچىلىقى دېھقانلارنىڭ نامراتلىقتىن قۇتۇلۇپ بېيىشىغا تۈرتكە بولۇپلا قالماي، بازار ئېھتىياجىنى قاندۇرۇش، مال باھاسىنىڭ مۇقىم بولۇشىدا ياخشى رول ئوينىغان.

ئوكتەبىر تېلېگراممىسى. مەركىزىي ھەربىي ئىشلار كومىتېتى بۈگۈن چۈشتىن بۇرۇن «خەلق» سارىيىدا ئۇزۇن سەپەر غەلىبىسىنىڭ 60 يىللىقىنى خاتىرىلەش مۇناسىۋىتى بىلەن قىزىل ئارمىيە پېشقەدەم جەڭچىلىرىنىڭ سۆھبەت يىغىنىنى ئۆتكۈزدى. ج ك پ مەركىزىي كومىتېتىنىڭ باش شۇجىسى، دۆلەت رەئىسى، مەركىزىي ھەربىي ئىشلار كومىتېتىنىڭ رەئىسى جياڭ زېمىن سۆھبەت يىغىنىغا قاتناشتى ۋە مۇھىم سۆز قىلدى. جياڭ زېمىن مۇنداق دەپ كۆرسەتتى: ئۇزۇن سەپەر غەلىبىسىنىڭ ئەمەلىيىتى، پارتىيىنىڭ ئارمىيىگە بولغان مۇتلەق رەھبەرلىكىدە چىڭ تۇرۇش- ئارمىيىمىز

ئىسىل ئەنئەنىسىنىڭ يادروسى ۋە جېنى ئىكەنلىكىنى تولۇق چۈشەندۈرۈپ بەردى. پۈتۈن ئارمىيىدىكى يولداشلار بۇ توپ پرىنسىپتىن ھەرقانداق ۋاقىتتا، ھەرقانداق ئەھۋالدا قىلچىمۇ تەۋرەنمەسلىكى لازىم، پارتىيە مەركىزىي كومىتېتى، مەركىزىي ھەربىي ئىشلار كومىتېتىنىڭ قوماندانلىقىغا قەتئىي بويسۇنۇپ، ماركسىزم، لېنىنىزم، ماۋزېدۇڭ ئىدىيىسى ۋە دېڭ شياۋپىڭنىڭ جۇڭگوچە سوتسىيالىزم قۇرۇش نەزەرىيىسى ئارقىلىق قەتئىي بوشاشماي مېڭىنى قوراللاندۇرۇپ، پارتىيىنىڭ لۇشيەن، فاڭجېن، سىياسەتلىرىنى نەمۇنىلىك بىلەن ئىجرا قىلىپ، پارتىيىگە، سوتسىيالىزمغا، ۋەتەنگە، خەلققە

پىشقەدەم جەڭچىسىگە ۋەكالىتەن سۆھبەت يىغىنىغا قاتناشتى. پېشقەدەم جەڭچىلەرنىڭ روھى كۆتۈرەڭگۈ بولۇپ، يولداش جياڭ زېمىن يادرولۇقىدىكى پارتىيە مەركىزىي كومىتېتىنىڭ پۈتۈن مەملىكەتتىكى ئارمىيە، خەلققە رەھبەرلىك قىلىپ، جۇڭگوچە سوتسىيالىزم قۇرۇشتىن ئىبارەت بۇ ئۇلۇغ يېڭى ئۇزۇن سەپەردە قولغا كەلتۈرگەن غايەت زور مۇۋەپپەقىيەتلەردىن چىن قەلبىدىن خۇشال بولدى.

جياڭ زېمىن سۆزىدە ئالدى بىلەن پارتىيە مەركىزىي كومىتېتى، گوۋۇيۈەن، مەركىزىي ھەربىي ئىشلار كومىتېتىغا ۋەكالىتەن بۇ يەردە

(ئاخىرى 4 - بەتتە)

زۇڭدەربىجىدە ئىشىپ، 40 نەچچە مىڭ تونىغا يەتتى.

يېقىنقى يىللاردىن بۇيان، ئاپتونوم رايونىمىزنىڭ ۋىلايەت، ئوبلاست، ناھىيە، (شەھەر) لىرىدىكى بېلىق باققۇچى ئورۇنلار بېلىقچىلىقنى تېز راۋاجلاندۇرۇپ، شەھەر- يېزا ئاھالىسىنىڭ بېلىققا بولغان ئېھتىياجىنى قاندۇرۇشقا تىرىشتى. مۇناسىۋەتلىك ئورۇنلارنىڭ ستاتىستىكىسىدىن قارىغاندا، ئاپتونوم رايونىمىزدا ھازىر بېلىق بېقىۋاتقان سۇ يۈزى 1 مىليون 160 مىڭ موغا، بېقىلىۋاتقان بېلىق تۈرى 90 خىلغا، بېلىق مىقدارى 44 مىڭ توننىدىن كۆپرەككە يەتكەن ۋە سۇ

ئالدىنقى قاتاردا تۇرغان؛ ئاپتونوم باھاسىنىڭ مۇقىم بولۇشىدا ياخشى رول رايونىمىزنىڭ بېلىقچىلىقى دېھقانلارنىڭ ئوينىغان.

كۇنەس ناھىيىسىنىڭ كۇنەس بازارلىق پارتكومى پەن - تېخنىكىغا سېلىنىدىغان سەرمايىنى كۆپەيتىپ، سۇ سىڭمەيدىغان ئۆستەڭ، ئورمان بەلبېغى، يوللار يۇرۇشلەشكەن يۇقىرى سەۋىيىلىك پەن - تېخنىكا ئېتىزى بەرپا قىلدى.

سۈرەتتە: بۇ بازاردىكى پەن - تېخنىكا ئېتىزىدىن كۆرۈنۈش.

يۈەن دىيى فوتوسى

پارتىيە گېزىتىگە مۇشتىرى بولۇش مەدەنىيەتلىك تۇرمۇشنىڭ ئېھتىياجى

قۇمۇل ۋىلايىتى گېزىت - ژۇرناللارغا مۇشتىرى توپلاش، تارقىتىش يىغىنى چاقىرىپ،

پارتىيە گېزىت - ژۇرناللىرىغا مۇشتىرى توپلاش ۋەزىپىسىنى ئەمەلىيلەشتۈردى

ئالاھىدە تەكلىپ قىلىنغان مۇخبىرىمىز **ۋاڭ خۇيلى** قۇمۇلدىن خەۋەر قىلىدۇ: قۇمۇل ۋىلايىتى 10 - ئاينىڭ 11 - كۈنى 1997 - يىللىق گېزىت - ژۇرناللارغا مۇشتىرى توپلاش، تارقىتىش خىزمىتى يىغىنى چاقىرىپ، ھەر دەرىجىلىك پارتكوم ۋە تەشۋىقات، پوچتا - تېلېگراف ئورۇنلىرىنىڭ بۇ ئىشقا يۈكسەك ئەھمىيەت بېرىپ، پارتىيە گېزىت - ژۇرناللىرىغا مۇشتىرى بولۇش ۋەزىپىسىنى ئەستايىدىل ئەمەلىيلەشتۈرۈشنى تەلەپ قىلدى.

قۇمۇل ۋىلايەتلىك پارتكوم تەشۋىقات بۆلۈمى مۇشتىرى توپلاش، گېزىت تارقىتىش خىزمىتىنى ئومۇمىيۈزلۈك ئورۇنلاشتۇردى ھەم كۈچلۈك تەدبىر قوللىنىپ، بۇ خىزمەتنىڭ ياخشى ئىشلىنىشىگە كاپالەتلىك قىلدى. گېزىت - ژۇرناللارغا مۇشتىرى توپلاش - تارقىتىش خىزمىتى سىياسەتچانلىقى ناھايىتى كۈچلۈك خىزمەت، بۇ خىزمەتنى ياخشى ئىشلەش سىياسىيغا ئەھمىيەت بېرىشنى ئەمەلىيلەشتۈرۈش يولىدىكى ئەمەلىيەت دەپ تەكىتلىدى، گېزىت- ژۇرنالغا مۇشتىرى بولۇش راسخوتى جەھەتتە ئالدى بىلەن پارتىيە گېزىت - ژۇرناللىرىغا مۇشتىرى بولۇشقا كاپالەتلىك قىلىشنى، «خەلق گېزىتى»، «ئىزدىنىش»، «شىنجاڭ گېزىتى»، «شىنجاڭ ئاۋانگارتلىرى» قاتارلىق پارتىيە گېزىت - ژۇرناللىرىغا 1 - بولۇپ مۇشتىرى بولۇشنى، مۇشتىرى توپلاش دائىرىسى جەھەتتە ئاساسىي قاتلام، دېھقانچىلىق، چارۋىچىلىق رايونلىرىغا يۈزلىنىپ، تارقىتىلىش دائىرىسىنى كېڭەيتىشنى تەكىتلىدى.

«شىنجاڭ گېزىتى» ئىدارىسىنىڭ باشلىقى باتۇر ئابلىمىت يىغىنغا ئالايىتەن قاتنىشىپ، «شىنجاڭ گېزىتى»نىڭ تارقىتىلىش ئەھۋالىنى تونۇشتۇردى، 1996- يىلى «شىنجاڭ گېزىتى»نىڭ قۇمۇل ۋىلايىتىدە تارقىتىلىش ئەھۋالىنىڭ ياخشى بولغانلىقىدىن، تىراژىنىڭ مۇقىم ئاشقانلىقىدىن مەمنۇن بولدى. قۇمۇل ۋىلايىتىنىڭ 1997 - يىللىق «شىنجاڭ گېزىتى»نى تارقىتىش خىزمىتىدە قوللانغان ئۈنۈملۈك تەدبىرلىرىنى مۇئەييەنلەشتۈردى، «شىنجاڭ گېزىتى»نى تارقىتىش خىزمىتىنىڭ چوقۇم تېخىمۇ ياخشى ئىشلىنىدىغانلىقىغا ئىشىنىدىغانلىقىنى بىلدۈردى. يىغىندا 1996 - يىللىق گېزىت- ژۇرنال تارقىتىش خىزمىتىدە كۆرۈنەرلىك نەتىجە ياراتقان 11 كىشى تەقدىرلەندى.

خوتەن ۋىلايىتى پارتىيە گېزىت - ژۇرناللىرىغا مۇشتىرى توپلاش خىزمىتىنى ئاساسىي قاتلاملارغىچە ئەمەلىيلەشتۈردى

ئۆز مۇخبىرىمىز **ئوبۇلقاسىم تۇرسۇن** خەۋەر قىلىدۇ: خوتەن ۋىلايەتلىك پوچتا - تېلېگراف ئىدارىسى مۇشۇ ئاينىڭ 9 - كۈنى «دۇنيا پوچتا كۈنى»نى خاتىرىلەش مۇناسىۋىتى بىلەن پارتىيە گېزىت - ژۇرناللىرىغا مۇشتىرى توپلاش بويىچە سەپەرۋەرلىك يىغىنى ئېچىپ، مۇشتىرى توپلاش ۋەزىپىسىنى ناھىيە، شەھەر، تۈەن- مەيدانلارغىچە ئەمەلىيلەشتۈردى. يىغىنغا «شىنجاڭ گېزىتى»ئىدارىسى تەبرىك تېلېگراممىسى ئەۋەتتى.

يىغىنغا ۋىلايەت، خوتەن شۆبە ھەربىي رايونى ۋە ناھىيە، شەھەرلىك پارتكوم تەشۋىقات بۆلۈملىرىنىڭ، ئىدارە - جەمئىيەت، زاۋۇت، كان - كارخانىلار، تۈەن - مەيدانلارنىڭ ئالاقىدار مەسئۇللىرى قاتناشتى. يىغىندا ناھىيە، شەھەر ۋە ئورۇنلارنىڭ كېلەر يىلى پارتىيە گېزىت - ژۇرناللىرىغا مۇشتىرى بولۇش ۋەزىپىسى بېكىتىلىپ، جايلار ۋە تارماقلاردىن مۇشتىرى توپلاش خىزمىتىنى ياخشى ئىشلەش تەلەپ قىلىندى.

شىخەنزە شەھىرى پارتىيە گېزىت - ژۇرناللىرىنى تارقىتىش خىزمىتىگە ئەھمىيەت بەرمەكتە

ئالاھىدە تەكلىپ قىلىنغان مۇخبىرىمىز **لياڭ سۇڭ** شىخەنزىدىن خەۋەر قىلىدۇ: يېزا ئىگىلىك 8 - شىسى، شىخەنزە شەھەرلىك پارتكوم ۋە شىخەنزە پوچتا - تېلېگراف ئىدارىسى يېقىندا بىرلىكتە 1997 - يىللىق پارتىيە گېزىت - ژۇرناللىرىنى تارقىتىش خىزمىتى يىغىنى چاقىردى. يىغىندا يېزا ئىگىلىك 8- شىسىنىڭ مۇئاۋىن سىياسىي كومىسسارى ليۇ چېنلىن ھەر دەرىجىلىك پارتىيە، ھۆكۈمەت رەھبەرلىرىدىن «ئۈچ جەھەتتە تىرىشىش»، «ئىككى تەرەپكە كېڭەيتىش»، «بىر ئاشۇرۇش» ئارقىلىق پارتىيە گېزىت - ژۇرناللىرىنى تارقىتىش خىزمىتىنى ھەقىقىي ياخشى ئىشلەشنى تەلەپ قىلدى.

ليۇ چېنلىن مۇنداق دېدى: «ئۈچ جەھەتتە تىرىشىش» دېگىنىمىز رەھبىرىي كادىرلار «كۆكتات، قوشۇمچە يېمەكلىك قورۇلۇشى»، «ئاشلىق بازىسى» قۇرۇلۇشىنى چىڭ تۇتۇش بىلەن بىللە كىشىلەرنىڭ مېڭىسىنى پارتىيە گېزىت - ژۇرناللىرى بىلەن قوراللاندۇرۇشقا تىرىشىش دېگەنلىك؛ تارقىتىش خادىملىرى تارقىتىش خىزمىتى دائىرىسىنى كېڭەيتىشى، خىزمەتنى ئەتراپلىق ياخشى ئىشلىشى كېرەك؛ تارقىتىش تارماقلىرى پارتىيە گېزىت - ژۇرناللىرىنى ۋاقتىدا مۇشتىرىلارغا يەتكۈزۈپ بېرىشكە تىرىشىشى كېرەك. «ئىككى تەرەپكە كېڭەيتىش»دېگىنىمىز: پارتىيە گېزىت - ژۇرناللىرىنى زىيالىيلارغا، باي ئائىلىلەرگە كۆپرەك تارقىتىش، دېگەنلىك. «بىرنى ئاشۇرۇش» دېگىنىمىز: ھەممە ئورتاق تىرىشىپ، تۈرلۈك چارە - تەدبىرلەرنى قوللىنىپ، 1997 - يىللىق پارتىيە گېزىت - ژۇرناللىرىنىڭ تىراژىنى بۇلتۇرقىدىن بەش پىرسەنت ئاشۇرۇش دېگەنلىك.

«يول راۋان، ئىش ئاسان» ناملىق مۇكاپاتلىق ماقالە قوبۇل قىلىش توغرىسىدا ئۇقتۇرۇش

تېز سۈرئەتلىك تاشيول زامانىۋىلاشتۇرۇش قۇرۇلۇشىدىكى مۇھىم ئاساسىي مۇئەسسەسە ھېسابلىنىدۇ. ئاپتونوم رايونىمىزدا تېز سۈرئەتلىك تاشيول يوقلۇقتىن بارلىققا كېلىپ، تەدرىجىي تەرەققىي قىلماقتا. ھەر مىللەت خەلقىگە تېز سۈرئەتلىك تاشيولنىڭ ئىقتىسادىي قۇرۇلۇشتىكى رولى ۋە ئورنىنى تونۇشتۇرۇش، تېز سۈرئەتلىك تاشيول سېپىدىكى كادىرلار-ئىشچىلارنىڭ خەلققە بەخت يارىتىش، مەنىۋى مەدەنىيەت بەرپا قىلىش جەريانىدىكى نەتىجىسى، تەجرىبىسى، ئىش-پائالىيەتلىرىنى تەشۋىق قىلىش مەقسىتىدە تەھرىر بۆلۈمىمىز ئاپتونوم رايونلۇق يۇقىرى سۈرئەتلىك تاشيول باشقۇرۇش ئىدارىسى بىلەن بىرلىكتە بۇ يىل 10-ئاينىڭ 25-كۈنىدىن كېلەر يىل 10-ئاينىڭ ئاخىرىغىچە گېزىتىمىزنىڭ 1-، 4-بەتلىرىدە «يول راۋان، ئىش ئاسان» ناملىق مۇكاپاتلىق ماقالە قوبۇل قىلىش پائالىيىتىنى ئۇيۇشتۇردى. كەسپىي، ئىختىيارىي مۇخبىرلارنىڭ بۇ پائالىيەتكە قىزغىنلىق بىلەن قاتنىشىشىنى ئۈمىد قىلىمىز.

ماقالە قوبۇل قىلىشتا دۇنيادىكى، دۆلىتىمىزدىكى تېز سۈرئەتلىك تاشيول قۇرۇلۇشىنىڭ تەرەققىيات ئەھۋالى، تېز سۈرئەتلىك تاشيولغا دائىر ساۋات، ئۇچۇر، تېز سۈرئەتلىك تاشيول قۇرۇلۇشىدىكى نەتىجە، تەجرىبە، ئىلغار ئىش-پائالىيەتلەر، ئىلغار تىپلار تونۇشتۇرۇلغان ھەر خىل ژانىردىكى ئاخبارات ئەسەرلىرى (تەرجىمە ماقالىلەرنىمۇ، خەنزۇچە يېزىلغان ماقالىلەرنىمۇ ئۆز ئىچىگە ئالىدۇ)، فوتو سۈرەتلەر ئاساس قىلىنىدۇ.

ماقالە قوبۇل قىلىش ئاياغلاشقاندىن كېيىن، ئىككى تەرەپتىن تەشكىللەنگەن باھالاش ھەيئىتى ئېلان قىلىنغان ماقالىلەرنى ئۈچ دەرىجە بويىچە باھالاپ مۇكاپاتلايدۇ.

ئەۋەتىلىدىغان ماقالىلەرنىڭ تېمىسى ئېنىق، قۇرۇلمىسى پۇختا، سۆز-جۈملىسى راۋان بولۇشى، ماقالە بېشىغا ۋە كونۋېرتقا «يول راۋان، ئىش ئاسان» ناملىق مەخسۇس ماقالە دەپ ئەسكەرتىپ قويۇلۇشى، ماقالىلەر «شىنجاڭ گېزىتى» ئۇيغۇر تەھرىر بۆلۈمىگە ئەۋەتىلىشى لازىم.

شىنجاڭ يۇقىرى سۈرئەتلىك تاشيول باشقۇرۇش ئىدارىسى
«شىنجاڭ گېزىتى» ئۇيغۇر گېزىت چىقىرىش بۆلۈمى

يېزا - بازار كارخانىلىرى ئىلى ۋىلايىتىنىڭ ئىقتىسادىي تەرەققىياتىنى ئىلگىرى سۈرۈشتە مۇھىم رول ئويناماقتا

ئالاھىدە تەكلىپ قىلىنغان مۇخبىرىمىز **رەخمەتجان تەخمەت** ئىلى ۋىلايىتىنىڭ ۋالىيسى قۇربانجان مەھمەتنى ئىلى ۋىلايىتىدىكى يېزا - بازار كارخانىلىرىنىڭ تەرەققىياتى توغرىسىدا مەخسۇس زىيارەت قىلدى.

سوئال: ئىككى يىلدىن بۇيان ئىلى ۋىلايىتىدىكى يېزا-بازار كارخانىلىرىنىڭ خۇشاللىنارلىق نەتىجىگە ئېرىشكەنلىكىنى ئۇقتۇم، بۈگۈنكى كۈچلۈك بازار رىقابىتىدە يېزا-بازار كارخانىلىرىنىڭ روناق تېپىشىدا قانداق ئالاھىدىلىك بار؟

جاۋاب: بۇ ئالاھىدىلىك مۇنداق ئالتە جەھەتتە ئىپادىلىنىدۇ:

1) ئىدىيە بىرلىككە كەلتۈرۈلدى، رەھبەرلىك كۈچەيتىلدى. 1994-يىلى 2-ئايدا ۋىلايەتلىك پارتكوم ئۇچ دەرىجىلىك كادىرلار يىغىندا يېزا-بازار كارخانىلىرىنى يېزا ئىقتىسادىنى راۋاجلاندۇرۇشتىكى مۇھىم ئىككى كەسىپنىڭ بىرى قىلىشنى قارار قىلدى ھەمدە مۇھىم نۇقتا، نىشانىنى ئېنىق بەلگىلەپ، بىرقاتار ئېتىبار بېرىش تەدبىرلىرىنى تۈزدى، ئامىنىڭ، كادىرلارنىڭ يېزا-بازار كارخانىلىرىنى قۇرۇشىغا ئىلھام بەردى. ۋىلايەت، ناھىيە (شەھەر)، يېزا-بازار، مەيدانلاردا يېزا-بازار كارخانىلىرىغا رەھبەرلىك قىلىش گۇرۇپپىلىرىنى قۇرۇپ، ھەر دەرىجىلىك پارتكومنىڭ ئاساسىي رەھبەرلىرىنى مەسئۇللۇققا قويدى. يېزا - بازار كارخانىلىرىنى تەرەققىي قىلدۇرۇش بويىچە قاتلامۇقاتلام مەسئۇلىيەتنامە ئىمزالاپ، يېزا-بازار كارخانىلىرىنى راۋاجلاندۇرۇشنىڭ تۈرلۈك كۆرسەتكۈچلىرىنى ئورۇندىشىنى ھەر دەرىجىلىك مۇناسىۋەتلىك رەھبەرلەرنىڭ سىياسىي نەتىجىسىنى باھالايدىغان ئۆلچەم قىلدى. ئەزىپىلەرنىڭ ئەمەلىيلىشىش ئەھۋالىنى تەكشۈرۈش ئۈچۈن، ھەر يىلى ناھىيە (شەھەر) لىك پارتىيە، ھۆكۈمەتنىڭ رەھبەرلىرى قاتناشقان «كۆرۈكتىن ئۆتكۈزۈش» پائالىيىتى ئۇيۇشتۇرۇپ، كاخانىلارنىڭ تەرەققىياتىغا تۈرتكە قىلدى.

2) قۇرۇلما تەڭشىلىپ، ئەۋزەللىك جارى قىلدۇرۇلدى. دېھقانچىلىق، چارۋىچىلىق مەھسۇلاتلىرىنى پىششىقلاش باشلامچى قىلىنغان نۇقتىلار بەرپا قىلىنىپ، كان ئېچىش، رەڭلىك مېتال، قۇرۇلۇش ماتېرىياللىرى سانائىتى بازارغا يۆزلەندۈرۈلدى، تۈرلەرنى ستېمىلاشتۇرۇش، كەسىپلەشتۈرۈش قۇرۇلمىسى شەكىللەندۈرۈلدى. بۈنىڭ بىلەن، ۋىلايەتتە يېلىغا ئېلىنىدىغان 400 مىڭ تونىنىدىن كۆپرەك كۆمىسقوناقنى

بولدى، مىس كان ئېچىش، تۆمۈر ئېرىتىش، تاش ماتېرىياللار قۇرۇلۇشى قاتارلىقلار مۇنەييەن كۆلەمگە ئىگە بولدى.

3) ئۇمۇمىيۈزلۈك قوزغىتىلدى، مۇھىم نۇقتا گەۋدىلەندۈرۈلدى. ۋىلايەت «ئۇمۇمىيۈزلۈك ئالغا سلجىتىش، تۈرلەر بويىچە پېتەكچىلىك قىلىش، مۇھىم نۇقتىنى بۆسۈش، تەرەققىياتنى تېزلىتىش» تىن ئىبارەت پېتەكچى ئىدىيىدە چىڭ تۇردى، يېزا، كەنت، بىرلەشمە ئائىللەر، يەككىلەر، پاي ھەمكارلىقى تۈزۈمى بويىچە قۇرۇلغان كارخانىلارنىڭ ھەممىسىنى قوللىدى، چەك قويۇۋالمىدى، دائىرە بەلگىلۈالمايى، مۇلۇكچىلىك خاراكتېرىنى ئايرىمايى، چوڭ-كىچىكلىرىنى سەۋىبىسىنى داۋاملىق ئۆستۈرۈش، كىچىكلىرىنى ئائىللەرنىڭ باشقۇرۇشىغا تاپشۇرۇشنى يولغا قويدى. بۈنىڭدىن باشقا، ناھىيە (شەھەر)، يېزا-بازارلاردا كەسىپلەشكەن ئىشلەپچىقىرىشنى تەرەققىي قىلدۇرۇشقا ئەھمىيەت بېرىلدى. شۇڭا، كۆنەس ناھىيىسىنىڭ نارات يېزىسى 80 نەچچە ئائىلىدە كراخمال زاۋۇتى قۇرۇپ، يىلىغا 3000 تونىنا كراخمال ئىشلەپ چىقىرالايدىغان يېزا بولۇپ قالدى. نىلقا ناھىيە بازىرىنىڭ 3 - كەنتى يىلىغا 500 تونىنا پىنتوزا ئىشلەپ چىقىرىدىغان كەنتگە، كۆنەس ناھىيىسىنىڭ بەشتۆپە يېزىسىدىكى بىر كەنت قويمىچىلىق كەسىپى كەنتگە، بىرى ترانسپورت كەسىپى كەنتگە، تېكەس ناھىيىسىنىڭ بىر كەنتى كەرپىشە ئۆستۈرۈش كەنتگە ئايلاندى. «يول ياقىسى، چېگرا ئېغىزى ياقىسى، بازار ياقىسى»دىن ئىبارەت «ئۈچ ياقا» دىكى 38 يېزا-بازارغا نۇقتىلىق ۋە تايانچ يېزا - بازار كارخانىلىرى قۇرۇلدى. شۇنداق قىلىپ، 1995-يىلىنىڭ ئاخىرىغىچە ۋىلايەتتىكى يېزا - بازار كارخانىلىرى 32 مىڭ 581 گە يەتتى.

4) سىرتتىن كىرگۈزۈپ، ئىچكى جەھەتتە بىرلىشىپ مەبلەغ سېلىش سالمىقى ئاشۇرۇلدى. سىرتنىڭ كۆچمدىن پايدىلىنىپ، يېزا-بازار كارخانىلىرىنى يۆكسەلدۈرۈش ۋىلايىتىمىز ياراتقان مۇھىم تەجرىبىلەرنىڭ بىرى. 1994-يىلى پاي تۈزۈمى، دېھقانلار مەبلەغ توپلاش تۈزۈمى، سىرتتىن كىرگۈزۈش ئۇسۇلى ئارقىلىق توپلانغان 120 مىليون يۈەن مەبلەغ بىلەن بىر تۈركۈم بازىرى ئىنتىك، پېچى تۈرلەر يولغا قويۇلدى، شۇ يىلى يېزا-بازار كارخانىلىرىنىڭ ئومۇمىي مەھسۇلات قىممىتى 340 مىليون يۈەنگە يەتكۈزۈلدى، 100 مىڭ يۈەندىن يۇقىرى تۈرلەردىن 147 سى ئورۇندالدى. توغرا لىنىيىلىك ئىقتىسادىي ھەمكارلىقتىن كېيىن، غۇلجا ناھىيىسىنىڭ ئۇنۇم ئۆستى. ئىككى يىلدىن بۇيان، ئاپتونوم رايون ئۇنتۇرىغا قويغان «2158» قۇرۇلۇشى ئىزچىللاشتۇرۇلۇش بىلەن بىللە، يېزا - بازار كارخانىلىرىدا «تەننەرخنى تۆۋەنلىتىش، بېسىلىپ قېلىشنى ۋە زىيانىنى ئازايتىش»، «كەسپىي خراجەت، سۇ، توك ھەققى، كىرا ۋە پارچە خراجەتلەر، تېلېفون ھەققىنى ئازايتىش» قاتارلىق خىزمەتلەر چىڭ تۇنۇپ ئىشلەندى. شۇڭا، 1995-يىلى يېزا-بازار كارخانىلىرى ئورۇندىغان كىرىم 1 مىليارد 361 مىليون يۈەنگە يېتىپ، 1994-يىلىدىكىدىن 80.5% ئاشتى. يېزا-بازار كارخانىلىرىنىڭ بۇ يىلقى ئومۇمىيىتىمۇ كىشىنى خۇشال قىلىدۇ. ھازىرقى ئەھۋالدىن قارىغاندا، بۇ يىلقى كىرىمىمۇ بۇلتۇرقىدىن يەنە ئاشىدىغانلىقى مۆلچەرلەندى.

ئاپتونوم رايون ئاپتونوم رايونىمىزدىكى پاختا توقۇمچىلىق كارخانىلىرىنى پاختا بىلەن تەمىنلەشنى ياخشىلاش توغرىسىدا ۋاقىتلىق چارە ئېلان قىلدى

ئۆز مۇخبىرىمىز **مەۋلان سابىت** خەۋىر قىلدۇ: ئاپتونوم رايون بۇ يىل ئاپتونوم رايونىمىزدىكى پاختا توقۇمچىلىق كارخانىلىرىنى پاختا بىلەن تەمىنلەشكە ياخشى ئېشىپ، بۇ كارخانىلارنىڭ قىيىنچىلىقتىن قۇتۇلۇشىغا زور كۈچ بىلەن ياردەم بېرىش ئۈچۈن، پاختا توقۇمچىلىق كارخانىلىرىنى پاختا بىلەن تەمىنلەشكە دائىر ۋاقىتلىق چارىنى ئېلان قىلدى.

ۋاقىتلىق چارىدە مۇنۇلار ئوتتۇرىغا قويۇلدى: پاختا ئىشلەپ چىقىرىدىغان جايلاردىكى ناھىيىلىك پاختا توقۇمچىلىق زاۋۇتلىرى (ۋىلايەتنىڭ زاۋۇتلىرىنى ئۆز ئىچىگە ئالدۇ) ئىشلىتىدىغان پاختىنى شۇ جايدىكى پاختا-چىگە شىركىتى تەمىنلەشكە مەسئۇل بولىدۇ. دەرىجىسى پاختا توقۇمچىلىق كارخانىلىرىنىڭ ئېھتىياجىنى قاندۇرالمىسا ۋىلايەتلىك، ئۇبلاستلىق پىلان كومىتېتلىرى ئۆز دائىرىسىدە تەڭشەپ تەمىنلەشكە مەسئۇل بولىدۇ. يەرلىك ئورۇنلاردىكى پاختا-چىگە شىركەتلىرى توپ سان بويىچە بىكىتۈەنىڭ كارخانىلىرىنى تەمىنلەشكە مەسئۇل بولىدۇ. پاختا ئىشلەپ چىقارمايدىغان جايلاردىكى پاختا توقۇمچىلىق كارخانىلىرىنى پاختا سېتىۋېلىشتا ئېھتىياجغا ئاساسەن پاختا چىقىدىغان ناھىيىنى تاللاپ، ئۆز ئارا كېڭىشىپ، توختام تۈزگەندىن كېيىن سېتىۋالسا بولىدۇ. ئاپتونوم رايونلۇق پىلان كومىتېتى تەمىنلەش پىلانىنى پەسىللەر بويىچە بىر تۇتاش چۈشۈرىدۇ. پاختا چىقمايدىغان جايلاردىكى پاختا توقۇمچىلىق كارخانىلىرىنى پاختا بىلەن تەمىنلەشتە ئاپتونوم رايونلۇق خەلق ھۆكۈمىتى بەلگىلىگەن باھا ئىجرا قىلىنىدۇ. چېگرىق پاختىدىن كۆرۈلدىغان زىيانغا بېرىلىدىغان قوشۇمچە ياردەم بىلەن تېخنىكا ئۆزگەرتىش خىراجىتى، تەمىنلەش باھاسىدىن سىرت ئايرىم ھېسابلىنىدۇ. پاختا ئىشلەپ چىقارمايدىغان رايونلارنىڭ پاختا توقۇمچىلىق كارخانىلىرىغا يۆتكەپ بېرىلىدىغان پاختىدا مال ئېلىش تۈزۈمى يولغا قويۇلدۇ. پاختا ئىشلەپ چىقىرىدىغان ناھىيىلەردىكى پاختا - چىگە تارماقلىرى دۆلەت بەلگىلىگەن پاختا مىقدارى ئۆلچىمى بىلەن ئاپتونوم رايون بەلگىلىگەن پاختا بىلەن تەمىنلەش باھاسىنى قاتتىق ئىجرا قىلىشى، پاختىنىڭ دەرىجىسىنى يالغاندىن ئۆستۈرۈۋالماسلىقى لازىم. پاختا تىجارىتىدە «ئۇچىنى قويۇۋەتمەسلىك» سىياسىتى داۋاملىق يولغا قويۇلدۇ، ئاپتونوم رايون ئىچىدىكى پاختا توقۇمچىلىق كارخانىلىرىنى پاختا بىلەن تەمىنلەش خىزمىتىنى ياخشى ئىشلەشتە مۇناسىۋەتلىك تارماقلار زىچ ماسلىشىشى كېرەك.

ئىلى ئوبلاستىدا چوڭ تېپتىكى سودا كارخانىلىرى رەتكە تۇرغۇزۇلدى

ئىختىيارىي مۇخبىرلىرىمىز **ئابدە تۇرسۇن، جى شاۋيىك** خەۋەر قىلدۇ: ئىلى ئوبلاستلىق ستاتىستىكا ئىدارىسى يېقىندا ئىلى ۋىلايىتىدىكى 500 گە يېقىن سودا كارخانىسىنى تاۋار سېتىش ئومۇمىي سوممىسىغا ئاساسەن رەتكە تۇرغۇزدى، ئىلى ئوبلاستلىق پاختا-چىگە شىركىتى ئالدىنقى قاتارغا ئۆتكەن 30 كارخانا ئىچىدە 1-ئورۇننى ئىگىلىدى.

بۇ قېتىم تەكشۈرۈلۈپ رەتكە تۇرغۇزۇلغان چوڭ تېپتىكى سودا كارخانىلىرى ئىلى ئوبلاستىدىكى كارخانىلارنىڭ ئومۇمىي سانىنىڭ 6.17 پىرسەنتىنى ئىگىلىگەن بولۇپ، تاۋار سېتىش ئومۇمىي سوممىسى 2 مىليارد 196 مىليون يۈەنگە يېتىپ، ئوبلاستتىكى سودا كارخانىلىرىنىڭ تاۋار سېتىش ئومۇمىي سوممىسى ئەڭ كۆپ بولغان.

سېتىش ئومۇمى سوممىسى ئىچىدە ئىگىلىگەن نىسبىتى 39.42% كە يەتكەن، بۇ كارخانىلار ئىقتىسادىي كۆچنى ۋە تىجارەت كۆلىمى جەھەتتە، بازار ئىگىلىكى شارائىتىدىكى ئاساسىي ئېقىم بولۇپ قالغان.

ئالدىنقى قاتاردىكى 30 كارخانىنىڭ ئىچىدە، ئىلى ئوبلاستلىق پاختا - چىگە شىركىتى، شىخو ناھىيىلىك پاختا-كەندىر شىركىتى، كۆيتۇڭ شەھەرلىك تاشقى سودا شىركىتى، ئىلى ئوبلاستلىق تاشقى سودا شىركىتى، ساۋمەن ناھىيىلىك پاختا-چىگە شىركىتى قاتارلىق ئون كارخانىنىڭ تاۋار سېتىش ئومۇمىي سوممىسى ئەڭ كۆپ بولغان.

بۇ زاۋۇت كوزىر مەھسۇلاتى ئارقىلىق بازار رىقابىتىدە ئۇستۇنلۇكنى ئىگىلدى

سۇرەتلىك خەۋەر

ئالاھىدە تەكلىپ قىلىنغان مۇخبىرىمىز **رەخمەتجان تەخمەت** خەۋەر قىلدۇ: غۇلجا شەھىرى توغراق يېزىلىق چوپۇن مەش زاۋۇتى بىر نەچچە يىلدىن بۇيان، ئۇزلۇكسىز تەرەققىي قىلىپ، كوزىر مەھسۇلاتى ئارقىلىق كەسكىن بازار رىقابىتىدە ئۇستۇنلۇكنى ئىگىلدى.

1988-يىلى توغراق يېزىلىق كارخانا باشقۇرۇش ئىشخانىسىنىڭ 8000 يۈەن مەبلەغ سېلىشى بىلەن قۇرۇلغان بۇ زاۋۇت «باھارنى

مەھسۇلات سۈپىتىنى ئۆستۈرۈش ئۈچۈن تېخنىكلارنى چىڭخەي، نىڭشيا، گەنسۇ قاتارلىق ئۆلكىلەردىكى ئوخشاش كەسىپتىكى كارخانىلارنىڭ ئىلغار تەجرىبىلىرىنى ئۆگىنىشكە قەرەللىك ئەۋەتتى، ئۇلارنىڭ ئىلغار تەجرىبىلىرىنى ئۆز زاۋۇتى ئۈچۈن ئۆرنەك قىلدى ھەمدە يۇقىرى مائاش بىلەن تېخنىكلارنى تەكلىپ قىلىپ ئىشلىتىپ، ئىختىساسلىقلارنىڭ رولى جارى قىلدۇردى. ئىشچىلار ۋە رەھبەرلىكنىڭ بىر نەيزىتە ھەمكارلىشىشى نەتىجىسىدە، بۇ زاۋۇتنىڭ

شەكىللەندۈرۈلدى. بۇنىڭ بىلەن، ۋىلايەتتە يىلىغا ئېلىنىدىغان 400 مىڭ توننىدىن كۆپرەك كۆممىقوناقنى چارۋا مەھسۇلاتلىرىغا ئايلاندۇرۇشقا ئىمكانىيەت تۇغۇلغاندىن باشقا، غۇلجا شەھىرى كۆممىقوناقتىن يىلىغا 5000 توننا ئىسپىرت ئىشلەپ چىقىرالايدىغان يىغۇچۇن زاۋۇتىنى قۇردى، غۇلجا ناھىيىسى قوناقنى خام ئەشيا قىلىپ، يىلىغا 1000 توننا بوتانول ئىشلەش زاۋۇتى قۇردى، كۈنەس ناھىيىسى يىلىغا 1500 توننا ھاراق ئىشلەپ چىقىرالايدىغان شوربولاق ھاراق زاۋۇتىنى قۇردى. چاپچال ناھىيىسى قوناق مەدىكىنى خام ئەشيا قىلىپ، يىلىغا 800 توننا فورفورول ئىشلەيدىغان زاۋۇت قۇردى. كانلارنىڭ تەرەققىياتى تېخىمۇ گەۋدىلىك بولدى، يىلىغا 1 مىليون 400 مىڭ توننا كۆمۈر قېزىلىپ، ۋىلايەت بويىچە قېزىلغان ئومۇمىي كۆمۈرنىڭ 60 پىرسەنتىنى ئىگىلىدى، قېزىلغان ئالتۇن يىلىغا 1258 سەر ئەتراپىدا يۇقىرى تۈرلەردىن 147 سى ئورۇندالدى. توغرا لىنىيىلىك ئىقتىسادىي ھەمكارلىقتىن كېيىن، غۇلجا ناھىيىسىنىڭ بوتانول زاۋۇتى قىيىن شارائىتتىن قۇتۇلدۇرۇلۇپ، مەھسۇلات قىممىتى 1995-يىلى 10 مىليون 840 مىڭ يۈەنگە يەتكۈزۈلدى.

5) «100 مىليون، 10 مىليون، 1 مىليون يۈەنلىك» لەر قۇرۇلۇشى يولغا قويۇلۇپ، 100 يېزا، 1000 كەنتنىڭ تەرەققىياتى كۈچلۈك ئىلگىرى سۈرۈلدى. ۋىلايەتتە 1994-يىلىدىن 1995-يىلىنىڭ ئاخىرىغىچە يېزا-بازار كارخانىلىرىنىڭ ئومۇمىي مەھسۇلات قىممىتى 100 مىليون يۈەندىن ئاشىدىغان ناھىيىدىن بەشنى، 10 مىليون يۈەنگە يەتكۈزۈلگەن كەنتتىن 100 نى بارلىققا كەلتۈرۈش پىلانلانغاندى، بۇ قۇرۇلۇشنى ئورۇنداش ئۈچۈن ناھىيە، يېزا، كەنتلەرگە بىر قەدەر يۇقىرى تەرەققىيات تەلىپى ئوتتۇرىغا قويۇلدى، نىشان

ئۈرۈمچى كان ئىشلىرى ئىدارىسىگە قاراشلىق ۋىيخۇلياڭ كۆمۈر كېنى ماشىنا-ئېلېكتر بۆلۈمىنىڭ خاڭ ئاستى كۆمۈر توشۇش ئۈسكۈنىلىرىنى رېمونت قىلىش گۇرۇپپىسىدىكى ئىشچىلار بۇزۇلغان ئۈسكۈنىلەرنى رېمونت قىلىپ قايتا ئىشلىتىش ئارقىلىق كانغا 20 مىڭ يۈەندىن ئارتۇق ئۈسكۈنە ھەققى تېجەپ بەردى.

سۈرەتتە: ئىشچىلار ئۈسكۈنىلەرنى رېمونت قىلماقتا.

ئابلىز جاپپار فوتوسى

1988-يىلى توغراق يېزىلىق كارخانا باشقۇرۇش ئىشخانىسىنىڭ 8000 يۈەن مەبلەغ سېلىشى بىلەن قۇرۇلغان بۇ زاۋۇت «باھارنى كۈتۈۋېلىش» ماركىلىق قوراشتۇرما چويۇن مەش ئىشلەپ چىقىرىپ ھەمدە بۇ مەھسۇلاتنىڭ قۇرۇلمىسىنى ئىلگىرى - كېيىن بولۇپ بەش قېتىم ئۆزگەرتىپ، ئۇنى بازىرى ئىتتىك كوزىر مەھسۇلاتقا ئايلاندۇردى. بۇ جەرياندا زاۋۇت رەھبەرلىكى بىر تەرەپتىن، مەھسۇلاتنىڭ قۇرۇلما ئالاھىدىلىكىنى ئۆزگەرتىشكە كۈچ سەرپ قىلسا، يەنە بىر تەرەپتىن، ئىشلەپچىقىرىش كۆلىمىنى ئۈزلۈكسىز كېڭەيتىپ، تىجارەت دائىرىسىنى زورايتتى. زاۋۇت ئىشچىلار ۋە رەھبەرلىكنىڭ بىر نىيەتتە ھەمكارلىشىشى نەتىجىسىدە، بۇ زاۋۇتنىڭ مەھسۇلاتى ئىلى ۋىلايىتى بويىچە سۈپەت جەھەتتە لاياقەتلىك مەھسۇلات بولۇپ باھالاندى. ھازىر بۇ زاۋۇتنىڭ مەھسۇلاتلىرى ئىلى ۋىلايىتى تەۋەسىدىلا سېتىلىپ قالماستىن، ئالتاي، تارباغاتاي قاتارلىق جايلاردا ھەتتا قازاقىستاندىمۇ سېتىلماقتا. ئەسلىدە بەشلا ئىشچىسى بار بۇ زاۋۇت ھازىر 50 نەچچە ئىشچىسى، 300 مىڭ يۈەن كۆچمە مەبلىغى، يىللىق مەھسۇلات قىممىتى 1 مىليون يۈەندىن ئاشىدىغان، غۇلجا شەھىرىدە خېلى نامى بار كارخانا بولۇپ قالدى.

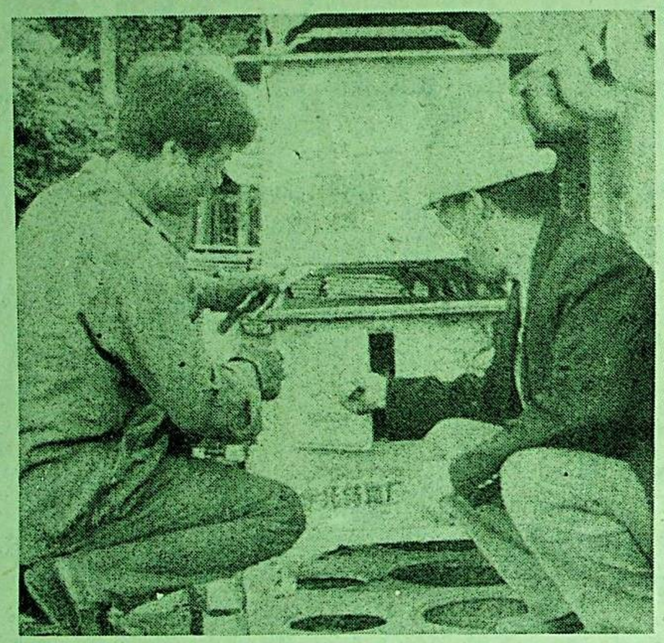

سۈرەتتە: تېخنىكلار مەشنىڭ سۈپىتىنى تەكشۈرمەكتە.

ئابدۇجېلىل تۇرسۇن فوتوسى

بۇ مۇلازىملىق مەركىزى چارۋىچىلار بىلەن بىرلىشىپ، ياخشى ئىقتىسادىي ئۈنۈمگە ئېرىشتى

ئىختىيارىي مۇخبىرىمىز **سائادەتگۈل ئەمەت** خەۋەر قىلىدۇ: بارىكۆل قازاق ئاپتونوم ناھىيىسى كۆلياقا يېزىلىق ئۇنۇۋېرسال مۇلازىملىق مەركىزى «شىركەت بىلەن چارۋىچىلار بىرلىشىش»تىن ئىبارەت تىجارەت ئەندىزىسى بويىچە چارۋىچىلارنى يېتەكلەپ، ئورتاق بېيىش يولىنى تاپتى.

بارىكۆل ناھىيىسى 1984-يىلى چارۋىچىلىق رايونلىرىدا چارۋا ماللارنى باھاغا سۇندۇرۇپ، ئائىلىلەرگە تەقسىم قىلىپ بەرگەندىن كېيىن، چارۋىچىلارمۇ مۇستەقىل ئىشلەپ چىقارغۇچىغا ۋە تىجارەتچىگە ئايلاندى. ئۇلار كىچىك دائىرىدە تارقاق تىجارەت قىلغانلىقى، قاتناش قولايسىز، ئۇچۇر راۋان بولماسلىق، ئوبوروت ھالقىلىرىنىڭ كۆپ بولۇشى تۈپەيلىدىن مەھسۇلات ئاشسىمۇ كىرىم ئاشماي كەلگەنىدى. 1992-يىلى 4-ئايدا كۆلياقا يېزىسىدا مۇلازىملىق مەركىزى قۇرۇلغاندىن كېيىن ئىقتىسادىي توختام شەكلى ئارقىلىق چارۋىچىلارنىڭ پايدا-مەنپەئەتى كاپالەتكە ئىگە قىلىندى. بۇ مۇلازىملىق مەركىزى «شىركەت بىلەن چارۋىچىلار بىرلىشىش» تىجارەت ئەندىزىسىنى يولغا قويۇپ، يىل بېشىدا بازار ئېھتىياجىغا ئاساسەن چارۋىچىلار بىلەن سېتىۋېلىش-سېتىش توختامى ئىمزالاپ، چارۋىچىلارنى ئىشلەپچىقىرىشتىن ئىلگىرىكى، ئىشلەپچىقىرىش داۋامىدىكى ۋە ئىشلەپچىقىرىشتىن كېيىنكى مۇلازىملىق بىلەن تەمىن ئەتتى. چارۋىچىلارمۇ ئۆزلىرىنىڭ تېرە، يۇڭ، تىۋىت قاتارلىق مەھسۇلاتلىرىنى مۇلازىملىق مەركىزىگە سېتىپ بەردى. مۇلازىملىق مەركىزى بىر تۇتاش زاۋۇتلارغا ساتتى. مۇلازىملىق مەركىزى بىلەن چارۋىچىلار ئۆز ئۈستۈنلۈكلىرى ئارقىلىق بىر - بىرىنى تولۇقلاپ، تەڭ نەپ ئالدى، خېيىم - خەتەرنى تەڭ ئۈستىگە-ئالدى. نەتىجىدە، قۇرۇق قول ئىگىلىك يارىتىشقا كىرىشكەن بۇ مۇلازىملىق مەركىزى بەش يىلغا يەتمىگەن ۋاقىت ئىچىدە تىجارەت ئومۇمىي سوممىسىنى 6 مىليون 270 مىڭ يۈەنگە، پايدا-باجنى 386 مىڭ يۈەنگە يەتكۈزۈپ، چارۋىچىلارغا 121 مىڭ يۈەن پايدا يەتكۈزۈپ، 200 مىڭ يۈەنلىك مۇقىم مۇلۇككە، 1 مىليون يۈەندىن ئارتۇق كۆچمە مەبلەغكە ئىگە يېزا باشقۇرۇشىدىكى كارخانىغا ئايلاندى.

توقسۇندىن كۆمۈش بازىرىغا توك يەتكۈزۈش قۇرۇلۇشى تاماملىنىپ ئىشقا كىرىشتۈرۈلدى

ئۆز مۇخبىرىمىز **ساتتار رېقىپ** خەۋەر قىلىدۇ: 10 - ئاينىڭ باشلىرى توقسۇن ناھىيىسىدىن كۆمۈش بازىرىغا توك يەتكۈزۈش قۇرۇلۇشى رەسمىي پۈتۈپ، توك تارقىتىشقا باشلىدى. بۇنىڭ بىلەن تۇرپان ۋىلايىتىنىڭ ھەممە يېزا - بازارلىرىدا توك بار بولۇش ئىشقا ئاشۇرۇلدى.

جەنۇبىي شىنجاڭ بىلەن شىمالىي شىنجاڭ ئوتتۇرىسىدىكى مۇھىم قاتناش تۈگۈنى بولغان كۆمۈش بازىرى ناھىيە بازىرىدىن 100 نەچچە كىلومېتر يىراقلىققا جايلاشقان بولۇپ، بۇ بازاردا توك بولمىغانلىقتىن بۇ يەردىكى 3500 دىن ئارتۇق ئاھالىنىڭ تۇرمۇش ۋە ئىشلەپچىقىرىشىغا تەسىر يېتىپلا قالماي، بۇ بازارنىڭ كان بايلىقلىرىنى ئېچىش، پىششىقلاپ ئىشلەش ئىشلىرىمۇ مەلۇم توسقۇنلۇققا ئۇچراپ كەلگەنىدى. توقسۇن ناھىيىسى بىلەن تۇرپان ۋىلايىتى كۆمۈش بازىرىنىڭ بۇ ئەمەلىي قىيىنچىلىقىنى ھەل قىلىشقا ئەھمىيەت بېرىپ، مۇناسىۋەتلىك ئورۇنلارنى بۇ قۇرۇلۇشنى تېز ۋە ياخشى ئىشلەشكە تەشكىللىدى. ئۆتكەن يىلىدىن بۇيان تېخنىك خادىملار توك سىمى تارتىش قۇرۇلۇشىنى پىلانلاش خىزمىتىنى ياخشى ئىشلىدى. بۇ يىل 5 - ئاينىڭ باشلىرى بۇ قۇرۇلۇش رەسمىي باشلانغاندىن بۇيان، 300گە يېقىن قۇرۇلۇش ئىشچىسى ۋە تېخنىك خادىملار ناچار شارائىت ۋە تومۇز ئىسسىققا بەرداشلىق بېرىپ، قۇرۇلۇشنى يۇقىرى تەلەپ بويىچە ئېلىپ باردى. نەتىجىدە، ئۇزۇنلۇقى 83.3 كىلومېتر كېلىدىغان، ئاپتونوم رايونلۇق توك ئىشلىرى ئىدارىسى بىلەن تۇرپان ۋىلايەتلىك توك ئىشلىرى ئىدارىسى ۋە توقسۇن ناھىيىسى 14 مىليون 500 مىڭ يۈەن مەبلەغ سالغان بۇ قۇرۇلۇش ئۆز قەرەلىدە تاماملاندى.

قىستاخەۋەرلەر

△ خوتەن ناھىيىسىنىڭ تۇساللا يېزىسى 950 مىڭ يۈەن مەبلەغ سېلىپ 1500 مو بوز يەر ئاچتى.

مەينىسا تۇرسۇن

△ يېڭىسار ناھىيىسىنىڭ ماڭشىن يېزىسىدىكى دېھقانلار كۈزگى بۇغداي ئۈچۈن بۇ يىل 9-ئاينىڭ بېشىغا قەدەر 15 مىڭ 850 ھارۋا يانتاق، 120 مىڭ 311تاغار مەھەللىۋى ئوغۇت، 30 توننا خىمىيىۋى ئوغۇت، 150 مىڭ كىلوگرام ئۇرۇقلۇق تەييارلاپ قويدى.

ئابدۇرېھىم ئەشرەپ

△ پەيزاۋات ناھىيىسىنىڭ گۈللۈك يېزىسى دېھقانلار بۇ يىل 8-ئاينىڭ ئاخىرىغىچە 2 مىليون 700 مىڭ ھارۋا ئوت-چۆپ يېغىۋالدى.

ئوبۇلقاسىم مۇھەممەت

△ يەكەن ناھىيىسىنىڭ تاغارچى يېزىسىنى بۇ يىل دۆلەتنىڭ ياردەم بېرىشى، كوللېكتىپ ۋە شەخسلەرنىڭ كۈچ چىقىرىشى بىلەن 1 مىليون 650 مىڭ يۈەن مەبلەغ توپلاپ، 138 ئورۇنغا باسما قۇدۇق كولاپ، 30 مىڭ ئادەمنىڭ ئىچىدىغان سۈيىنى ياخشىلىدى.

توختى مۇھەممەت

△ خوشۇت ناھىيىسىنىڭ بورتو چارۋىچىلىق فېرمىسىدا مۇقىم ئولتۇراقلاشقان چارۋىچى ئائىلىسى 50 كە يەتتى.

ئابلىز ئوسمان

△ ئاتۇش شەھىرىنىڭ كاتتايلاق يېزىسىدىكى دېھقانلار بۇ يىل 9-ئاينىڭ 10-كۈنىگە قەدەر دۆلەتكە 200 مىڭ كىلوگرام پاختا (چىگىتلىك) سېتىپ بەردى.

تۇرغۇن پەيزۇللا

△ قاراقاش ناھىيىسىنىڭ كۇيا يېزىسىدىكى دېھقانلار بۇ يىل كۈزگى بۇغداي تېرىلغۇسىنى ۋاقتىدا ئېلىپ بېرىش ئۈچۈن 9-ئاينىڭ بېشىغا قەدەر 940 مىڭ 900 تاغار مەھەللىۋى ئوغۇت، 225 مىڭ 310 كىلوگرام خىمىيىۋى ئوغۇت، 10 مىڭ 500 كىلوگرام كۈنجۈرە تەييارلاپ قويدى.

تۇردىمۇھەممەت سايىت

شىخشۇ يېزىسى ئېغىر تەبىئىي ئاپەتنى يېڭىپ، چارۋا مالنى يىل بېشىدىكىدىن 16 مىڭ تۇياق ئاشۇردى

ئىختىيارىي مۇخبىرىمىز **ئىدىرىس قادىر** خەۋەر قىلىدۇ: قاغىلىق ناھىيىسى بويىچە چارۋىچىلىق رايونى ھېسابلىنىدىغان شىخشۇ يېزىسى بۇ يىل كىرگەندىن بۇيان تارىختا ئاز كۆرۈلىدىغان قار، يامغۇر ۋە مۆلدۈر ئاپىتىگە دۇچ كەلدى. يېزا، كەنت، مەھەللىلەردىن ئاجرىتىلغان 48 نەپەر كادىر ئامما ئارىسىغا بېرىپ، ئاپەتتىن قۇتقۇزۇش ئىشلىرىغا قوماندانلىق قىلدى. ئاپەت ئېغىر بولغان قولناغۇ كەنتىگە خوشنا كەنتلەردىن 5000 كىلوگرام ئاشلىق ۋە يەم-خەشەك يۆتكەپ كەلدى. ئاممىنى سەپەرۋەر قىلىپ توسۇلۇپ قالغان 30 كىلومېتر ئۇزۇنلۇقتىكى تاغ - داۋان يولىنى ئۈچ قېتىم تازىلاپ، راۋانلاشتۇردى يەنە 45 كىلومېتر ئۇزۇنلۇقتىكى شىخشۇ ماشىنا يولىنى ئاسراشقا 16 نەپەر ئىشچى ئورۇنلاشتۇردى. ناھىيە ياردەم قىلغاندىن سىرت، ئۇلار يەنە 700 توننا ئاشلىق، 1 مىليون 500 مىڭ توننا ئوت-چۆپنى ھەرقايسى ئائىلە ۋە چارۋا مال پادىلىرىغا يەتكۈزۈپ بەردى. مال دوختۇرلىرى چارۋا ماللاردا كۆرۈلىدىغان ھەر خىل كېسەللىكلەرنىڭ ۋاقتىدا ئالدىنى ئالدى. شۇڭا، بىھۇدە زىيان ئەڭ تۆۋەن چەكتە كونترول قىلىنىپ، 9-ئاينىڭ بېشىغىچە بۇ يېزىدىكى چارۋا مال 66 مىڭ 861 تۇياققا يېتىپ، يىل بېشىدىكىدىن 16 مىڭ 293 تۇياق ئاشتى.

جايلاردا مەدەنىيەت بازارلىرىنى قانۇن بويىچە باشقۇرۇش كۈچەيتىلمەكتە

تۇقسۇ ناھىيىسىدە: مەدەنىيەت بازارلىرىنى ساغلام تەرەققىي قىلدۇرۇپ، خەلقنىڭ مەنىۋى تۇرمۇشىنى تېخىمۇ جانلاندۇرۇش ئۈچۈن، بۇ يىلنىڭ كېيىنكى يېرىمىدىن باشلاپ مەدەنىيەت بازارلىرىنى ئومۇمىيۈزلۈك تەرتىپكە سېلىپ، باشقۇرۇش قانۇن بويىچە كۈچەيتىلدى. ناھىيىلىك پارتكوم، خەلق ھۆكۈمىتى مەدەنىيەت بازارلىرىنى تەرتىپكە سېلىش خىزمىتىگە يۇقىرى دەرىجىدە ئەھمىيەت بېرىپ، ئۇنى مۇھىم ئىشلار قاتارىدا چىڭ تۇتتى. ناھىيىلىك مەدەنىيەت بازارلىرىنى باشقۇرۇش رەھبەرلىك گۇرۇپپىسىنىڭ ئەزالىرىنى تەڭشەپ تولۇقلاپ، مەسئۇلىيەتنى قاتلاممۇ قاتلام ئەمەلىيلەشتۈرۈپ، خىزمەتلەرنى پائال قانات يايدۇردى. ھەر خىل تەشۋىقات ۋاسىتىلىرىدىن پايدىلىنىپ، «شىنجاڭ ئۇيغۇر ئاپتونوم رايونىنىڭ مەدەنىيەت بازارلىرىنى باشقۇرۇش نىزامى»نى داغدۇغىلىق تەشۋىق قىلىپ، كەڭ ئاممىنىڭ تونۇشىنى ئۆستۈردى. ناھىيىدىكى مۇناسىۋەتلىك تارماقلار زىچ ماسلىشىپ، شەھەر - يېزىلاردىكى مەدەنىيەت تىجارىتى بىلەن شۇغۇللىنىۋاتقانلارنى ئومۇمىيۈزلۈك تەكشۈرۈپ ئارخىپ تۇرغۇزدى ۋە تىجارەت قىلىش شەرتىگە ئۇيغۇن كەلگەنلەرگە كىنىشكا تارقىتىپ بېرىپ، ئۇلار بىلەن مەسئۇلىيەتنامە ئىمزالىدى. مەدەنىيەت بازارلىرىنى دائىم تەكشۈرۈش بىلەن تۇيۇقسىز تەكشۈرۈشنى بىرلەشتۈرۈپ، ئۇشتۇمتۇت تەكشۈرۈشنى چىڭ تۇتۇپ، بىخەتەرلىك ئەسلىھەلىرى تولۇق بولمىغان ئۈچ تانسىخانا ۋە قىمار تۈسىنى ئالغان 20 نەچچە ئېلېكترونلۇق ئويۇنچۇقخانىنىڭ تىجارىتىنى توختاتتى. قانۇنسىز نەشر قىلىنغان بىر تۈركۈم ژۇرنال ۋە ئۈنئالغۇ لېنتىسىنى يىغىۋالدى، قانۇن - تۈزۈمگە خىلاپلىق قىلغان ئۈچ ئورۇندىكى لېنتا كۆچۈرۈپ سېتىش ئورنىنى ئەمەلدىن قالدۇرۇپ، 126 قاپ ئۈنئالغۇ لېنتىسىنى مۇسادىرە قىلدى، ئۇنىڭدىن باشقا، بۇ ناھىيىگە ئويۇن قويۇش ئۈچۈن كەلگەن 18 ئۆمەكنىڭ سەنئەت نومۇرلىرىنى ئەستايىدىل تەكشۈرۈپ، مەزمۇنى ساغلام بولمىغان بىر قىسىم نومۇرلارنى ئەمەلدىن قالدۇردى.

نىياز ساتتار

شايار ناھىيىسىدە: «ئاپتونوم رايونىنىڭ مەدەنىيەت بازارلىرىنى باشقۇرۇش نىزامى» ۋە «تەپسىلىي پىرىنسىپى»نىڭ روھى بويىچە مەدەنىيەت بازارلىرىنى تەرتىپكە سېلىش ۋە باشقۇرۇش كۈچەيتىلىپ، پۈتۈن ناھىيىنىڭ ئىجتىمائىي مۇقىملىقىنى قوغداشتا دەسلەپكى ئۈنۈم قولغا كەلتۈرۈلدى.

بۇ ناھىيىدە ناھىيىلىك پارتكوم تەشۋىقات بۆلۈمى، مەدەنىيەت ئىدارىسى، خەلق قوراللىق ئىدارىسى، دائىمىي كومىتېتى، سىياسىي كېڭەش، سودا - سانائەت مەمۇرىي باشقۇرۇش ئىدارىسى، بىرلىك سەپ بۆلۈمى، جخ ئىدارىسى، رادىئو - تېلېۋىزىيە ئىدارىسى ۋە مىللەتلەر، دىن ئىشلىرى ئىدارىسى قاتارلىق ئورۇنلاردىن تەشكىللەنگەن تەكشۈرۈپ تەرتىپكە سېلىش گۇرۇپپىسى ناھىيە تەۋەسىدىكى يەتتە يېزا، بىر بازارنىڭ مەدەنىيەت بازارلىرى قەرەللىك ھالدا تەكشۈرۈپ تەرتىپكە سالدى. تارىخنى بۇرمىلايدىغان، مىللىي بۆلگۈنچىلىك ۋە دىنىي ئەسەبىيلىكنى تەرغىب قىلىدىغان كىتاب ۋە سىنئالغۇ بۇيۇملىرىنى بىر تۇتاش مۇسادىرە قىلدى. 1995 - يىل 8 - ئايدىن بۇ يىل 7 - ئاينىڭ ئاخىرىغا قەدەر بىرلەشمە تەكشۈرۈش گۇرۇپپىسى 28 قېتىم چوڭ تەكشۈرۈش، 15 قېتىم كىچىك تەكشۈرۈش ئېلىپ بېرىپ، قانۇنسىز ئۈنئالغۇ لېنتىسىدىن 360 قاپ، سىنئالغۇ لېنتىسىدىن 50 قاپ، قانۇنسىز نەشر قىلىنغان كىتابتىن ئۈچ پارچىنى قولغا چۈشۈرۈپ، مەدەنىيەت بازارلىرىنىڭ نورمال تەرتىپىنى ئەسلىگە كەلتۈردى.

پەرھات مىجىت

مەخمۇت ئەخمەت

ئاقسۇ شەھىرىدە: مەدەنىيەت بازارلىرىنى تەرتىپكە سېلىش ۋە باشقۇرۇش كۈچەيتىلىپ، ياخشى ئىجتىمائىي ئۈنۈم يارىتىلدى.

بۇ شەھەر مەدەنىيەت بازارلىرىنى باشقۇرۇشقا دائىر قانۇن - نىزاملارنى يەنىمۇ ئىزچىللاشتۇرۇپ، يىل بېشىدا 11 كىشىلىك رەھبەرلىك گۇرۇپپىسى تەشكىللەپ، بۇ خىزمەتكە بولغان رەھبەرلىكنى ھەقىقىي كۈچەيتتى. شەھەر رايونىدا بىر قانچە قېتىم ئۆگىنىش كۇرسى ئېچىپ، مەدەنىيەت سورۇنلىرىنى باشقۇرغۇچىلارنى دۆلەتنىڭ قانۇن - نىزاملىرىنى ۋە ئاپتونوم رايونىنىڭ مەدەنىيەت بازارلىرىنى باشقۇرۇش نىزامىنى ئۆگىنىشكە تەشكىللىدى. ج خ، ئوت ئۆچۈرۈش تارماقلىرى، سودا - سانائەت مەمۇرىي باشقۇرۇش ئورۇنلىرى ۋە رادىئو - تېلېۋىزىيە ئىدارىسى قاتارلىق تارماقلارنىڭ مەسئۇللىرىنى تەكلىپ قىلىپ، مەدەنىيەت بازارلىرىنى باشقۇرۇش توغرىسىدىكى قانۇن - نىزاملارنى ئاممىغا كەڭ تۈردە تەشۋىق قىلدى. مۇناسىۋەتلىك ئورۇنلار يەنە ئالتە كىشىنى مەخسۇس يېزىلارنىڭ مەدەنىيەت بازارلىرىنى بېتەكلەش، نازارەت قىلىش، تەكشۈرۈشكە ئاجراتتى. تەكشۈرۈش گۇرۇپپىسى 9 - ئاينىڭ 9 - كۈنىدىن 14 - كۈنىگىچە شەھەرگە قاراشلىق يەتتە يېزا، بىر مەيداننىڭ بازارلىرىدا چوڭ تەكشۈرۈش ئېلىپ بېرىپ، ئىككى كىتاب يايمىسى، 13 ئۈنئالغۇ لېنتىسى سېتىش ئورنى، ئالتە سىن قويۇش ئورنى، ئون قىمار خاراكتېرىنى ئالغان ئېلېكترونلۇق ئويۇنچۇقخانا ۋە بىليارت مەيدانلىرىنى تەكشۈردى. مەزمۇنى ساغلام بولمىغان گېزىت - ژۇرناللاردىن 41 پارچىنى، ئۈن-سىن لېنتىسىدىن 67 قاپنى مۇسادىرە قىلدى. قىمار خاراكتېرىنى ئالغان ئون ئېلېكترونلۇق ئويۇنچۇقخانىنى يىغىشتۇردى. شەخسلەرنىڭ تۆت سىن قويۇش ئورنىنى پېچەتلىدى، ئۇنىڭدىن باشقا 98 ئېلېكرونلۇق ئويۇنچۇقخانا، 26 مەيخانا، كاراOK خانا ۋە كەچلىك كۇلۇب تىجارەتچىلىرى بىلەن مەسئۇلىيەتنامە ئىمزالاپ، مەدەنىيەت بازارلىرىنىڭ ساغلام تەرەققىي قىلىشىغا پۇختا ئاساس سالدى.

توختىنىياز گايىت

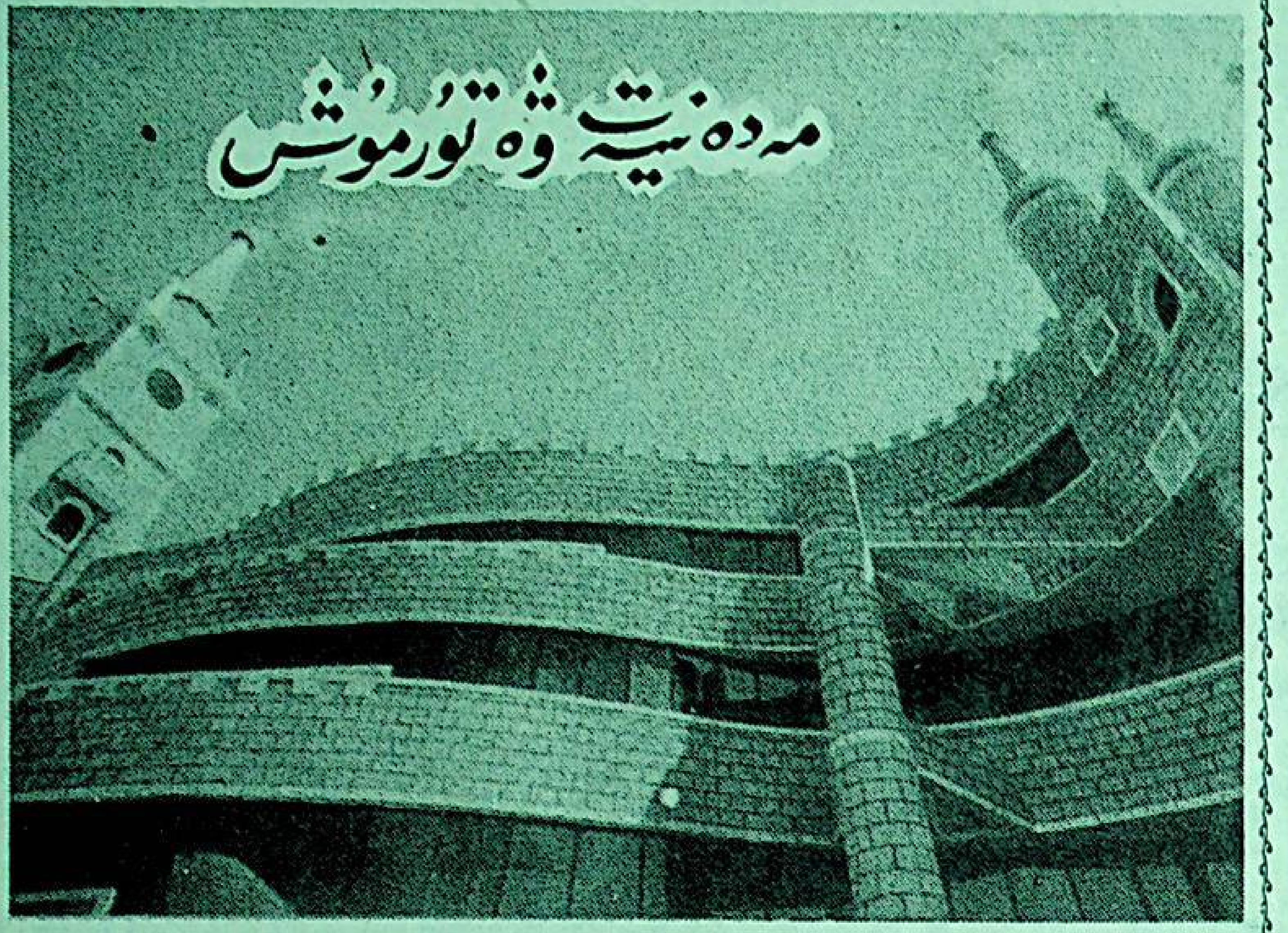

12 - سان

ئۆركەش جاپپار فوتوسى

قىزىلسۇ ئوبلاستىدا تۇنجى قېتىملىق «قىزىلسۇ ئاۋازى» ناملىق كەسپىي ناخشىچىلارنىڭ ناخشا ئېيتىش مۇسابىقىسى ئۆتكۈزۈلدى

ئالاھىدە تەكلىپ قىلىنغان مۇخبىرىمىز **تۇرغۇن ئوبۇل** خەۋەر قىلىدۇ: قىزىلسۇ قىرغىز ئاپتونوم ئوبلاستىدا دۆلەت قۇرۇلغانلىقىنىڭ 47 يىللىقىنى ۋە قىزىل ئارمىيە ئۇزۇن سەپەر قىلغانلىقىنىڭ 60 يىللىقىنى تەبرىكلەش مۇناسىۋىتى بىلەن 9 - ئاينىڭ 23 - كۈنىدىن 26 - كۈنىگىچە تۇنجى قېتىملىق «قىزىلسۇ ئاۋازى» ناملىق كەسپىي ناخشىچىلارنىڭ ناخشا ئېيتىش مۇسابىقىسى ئۆتكۈزۈلدى.

قىزىلسۇ ئوبلاستلىق مەدەنىيەت ئىدارىسى ۋە قىزىلسۇ سودا باش شىركىتى بىرلىكتە ئۆتكۈزگەن بۇ مۇسابىقىگە قىزىلسۇ ئوبلاستلىق ناخشا - ئۇسسۇل ئۆمىكى ۋە ئوبلاستقا قاراشلىق ئۈچ ناھىيە، بىر شەھەرنىڭ سەنئەت ئۆمەكلىرىدىن بولۇپ 20 نەپەر كەسپىي ناخشىچى قاتناشتى. مۇتەخەسسىلەردىن تەشكىللەنگەن باھالىغۇچىلارنىڭ نومۇر قويۇپ باھالىشى ئارقىلىق ئىككى ناخشىچى 1 - لىككە، ئىككى ناخشىچى 2 - لىككە، ئۈچ ناخشىچى 3 - لىككە، ئۈچ ناخشىچى 4 - لىككە ئېرىشىپ مۇكاپاتلاندى.

مۇسابىقە ئارقىلىق بىر قىسىم ئۈمىدلىك ناخشىچىلار بايقالدى ھەمدە ناخشىلارنىڭ تېكىستى، مۇزىكىسى ۋە ناخشىچىلارنىڭ ئورۇنداش سەۋىيىسى كۆرەك قىلىنىپ، ناخشىچىلارنىڭ ئورۇنداش سەۋىيىسىنى يەنىمۇ يۇقىرى كۆتۈرۈش ئۈچۈن ياخشى ئاساس سېلىندى.

مۇسابىقىنىڭ بارلىق خىراجىتىنى ئوبلاستلىق سودا باش شىركىتى ئۈستىگە ئالدى. ئۇلار مۇسابىقىگە قاتناشقان خادىملارنىڭ ياتاق، تاماق راسخوتى ۋە مۇكاپات بۇيۇملىرى ئۈچۈن جەمئىي 10 مىڭ يۈەن پۇل سەرپ قىلدى.

ئىختىسادچىل بولۇش، ھەشەمەتچىلىك قىلماسلىق كېرەك

تۇرغۇن ئۆمەر

شەھەر، يېزىلاردىكى كىشىلەرنىڭ تۇرمۇش سەۋىيىسىنىڭ ئۆسۈشىگە ئەگىشىپ، توي - تۆكۈن، نەزىر - چىراغىنى كاتتا، ھەشەمەتلىك ئۆتكۈزۈش خاھىشى باش كۆتۈرۈپ قالدى. شەھەرلەردىكى بەزى توي مۇراسىملىرىدا تۇرغۇن كىچىك ۋە مەنىۋى تۇرمۇش سەۋىيىمىزنىڭ ئۆسۈشىگە ئەگىشىپ ئىستېمال قارىشىمىزدىمۇ زور ئۆزگىرىش بولدى. يۇقىرى ئىستېمال ئېڭى ھېزگىمۇ سىڭىپ كىردى. بۇنىڭ نەتىجىسىدە ئۆزىمىزنىڭ ئىقتىسادىي ئەھۋالى، ماددىي شارائىتىمىز بىلەن گۇرۇپپىسى قۇرۇپ، توي - تۆكۈن، ئۆلۈم - يىتىم ئىشلىرىنى مۇۋاپىق، تېجەشلىك ئۆتكۈزۈشكە ياخشى يېتەكچىلىك قىلىش كېرەك. بۇنىڭدا ئالدى بىلەن رەھبەرىي كادىرلار ۋە كومپارتىيە ئەزالىرى نەمۇنىلىك رول ئوينىشى

«تەلەپ ۋە تەقدىم» پروگراممىسى توغرىسىدا غەيرىي رەسمىي پاراڭ

قەدىردان قەييۇم

ئاڭلاۋېتىپ بۇ يەردە راستىنلا بىر غەلىتە ئىشنىڭ بارلىقىنى ھېس قىلدىم. ئۇلار نېمىشقا سىڭلىسىنىڭ تۇغۇلغان كۈنىنى تەبرىكلەپ، يەنە كېلىپ ئۇنىڭ يولدىشى بىلەن بەختلىك ئۆتۈپ كېتىشىگە تىلەكداشلىق بىلدۈرۈپ مۇشۇ ناخشىنى تەلەپ بىر ئىشنى بىلمەي قىلىۋېرىمىز؟...

تېلېۋىزىيىدە ئۇيغۇرچە «تەلەپ ۋە تەقدىم» پروگراممىسى بارلىققا كەلگەندىن بۇيان يۇقىرىقىدەك بىلمەي تۇرۇپ غەلىتە تەلەپ قىلىش ئىشلىرى ئاز يۈز

ماشىنىلار «قىز يۆتكەش»كە ئىشلىتىلمەكتە. بەزى جايلاردا ماشىنىلارنىڭ كۆپلۈكىدىن قاتناشنىڭ راۋانلىقىغا تەسىر يەتمەكتە. يېزىلاردا بولسا بىر توي مۇراسىمى ئۈچۈن بىر نەچچە كالا ۋە نەچچە ئون قوينىڭ بېشى كېسىلمەكتە...

توي - تۆكۈندىكى، بۇنداق ھەشىمەتچىلىك ۋە ئىسراپچىلىق ئائىلىلەرنىڭ يۈكىنى ئېغىرلاشتۇرۇۋەتتى. بەزى ئائىلىلەر تويدىن كېيىن بىر قانچە يىلغىچە قەرزدىن قۇتۇلالمايۋاتىدۇ. توي - تۆكۈن، نەزىر - چىراقنى ئاددى- ساددا ئۆتكۈزۈش، ئۆزھالىغا قاراپ ئىش قىلىش، ئىقتىسادچىل بولۇشنى تەشەببۇس قىلىش كېرەك. قۇرۇق ئابروي قوغلىشىشنىڭ پايدىسى يوق، بىز تېخى ھاللىق سەۋىيىگە يەتمىدۇق.

بىرىنچى، ئىقتىسادچىل بولۇش، ھەشىمەتچىلىك قىلماسلىقنى تەشەببۇس قىلىش كېرەك. يېقىنقى يىللاردىن بۇيان ماددىي

ھېسابلاشماي ھەشىمەتچىلىك قىلىدىغان، ئابروي تالىشىپ ئىسراپچىلىق قىلىدىغان ئەھۋاللار باش كۆتۈرۈپ قالدى. شۇڭا بىز رېئال تۇرمۇشتا ئىقتىسادچىل بولۇش بىلەن ئىستېمال مۇناسىۋىتىنى توغرا تونۇپ، يۇقىرى ئىستېمال قوغلىشىش خاھىشىنىڭ ئالدىنى ئېلىپ، ئىقتىسادچىل بولۇشتىن ئىبارەت ياخشى ئەنئەنىنى زور كۈچ بىلەن تەشەببۇس قىلىشىمىز لازىم.

ئىككىنچى، باشقۇرۇشنى كۈچەيتىش كېرەك. شەھەر- يېزىلاردا توي - تۆكۈن، نەزىر - چىراق ئۆتكۈزۈشتە باشقۇرۇشنى كۈچەيتىپ، ھەشىمەتچىلىك قىلىدىغان، ئابروي تالىشىدىغان ناچار ئىللەتلەرنى چەكلەش كېرەك. زاۋۇت، كارخانا، مەھەللە كومىتېتلىرى ۋە يېزا- كەنتلەردە توي - تۆكۈن، نەزىر - چىراقلارنى باشقۇرۇش

باشقىلارغا ئۈلگە بولۇشى لازىم. شۇنداق قىلغاندا توي- تۆكۈن، نەزىر - چىراقلاردىكى ھەشىمەتچىلىكنى ئۈنۈملۈك چەكلىگىلى بولىدۇ.

ئۈچىنچى، مىللىتىمىزنىڭ ئۆرپ - ئادەتلىرىدىكى ئىقتىسادچىل بولۇش، ھەشىمەتچىلىك قىلماسلىق، ئابروي قوغلاشماسلىقتەك ياخشى ئەنئەنىنى جارى قىلدۇرۇشىمىز كېرەك. كىمىكى ھەشىمەتچىلىك قىلىپ ئابروي قازىنىشقا بېرىلسە، شۇ كىشىنى نەس باسىدۇ. كىمىكى ئىقتىسادچىل بولسا، ھەشىمەتچىلىك قىلمىسا، ئابروي قوغلاشمىسا شۇ كىشى روناق تاپىدۇ. بىز ھەر ۋاقىت بۇ داۋلىنى ئېسىمىزدە چىڭ تۇتۇپ، مىللىتىمىزنىڭ ياخشى ئۆرپ - ئادىتىنى ۋە ياخشى ئەنئەنىسىنى تېخىمۇ جارى قىلدۇرۇپ، ھاللىق سەۋىيىگە يېتىش ئۈچۈن تىرىشىپ كۈرەش قىلىشىمىز كېرەك.

ئۇيغۇر كىيىم مودېلى ئەترىتى

سۈرەتلىك خەۋەر

بۇنىڭدىن بىر يىل ئاۋۋال سەككىز نەپەر ئۇيغۇر قىزىدىن تەشكىللەنگەن «ئۈرۈمچى مەلىكە ئىشتىن سىرتقى ناخشا- ئۇسسۇل، كىيىم مودېلى ئەترىتى» ئۆزلىرىنىڭ مىللىي ئەنئەنىۋى كىيىملىرى ۋە رەڭگارەڭ سەنئەت نومۇرلىرى بىلەن ئۈرۈمچى شەھىرىنىڭ ئىجتىمائىي تۇرمۇشىغا يېڭى ھاياتىي كۈچ بەخش ئەتتى.

◇ سۈرەتتە: ئۇلار ئۆزلىرى لايىھىلىگەن كىيىملەرنى كىيىپ «كىرورەن گۈزىلى» نومۇرىنى ئورۇندىماقتا.

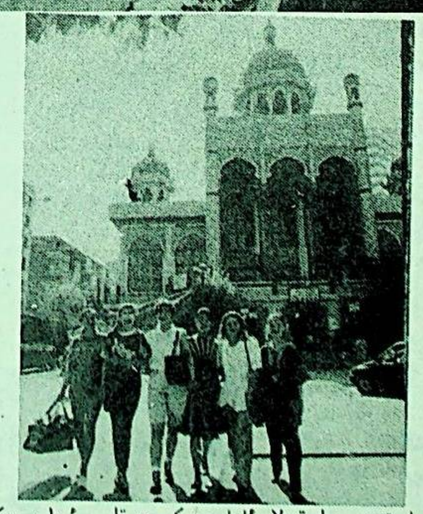

◇ سۈرەتتە: مودېل قىزلار ئۈرۈمچىدىكى ھەرقايسى ئىدارە، مەكتەپ زاۋۇتلاردىن كەلگەن بولۇپ، بەلگىلىك مەدەنىيەت سەۋىيىسىگە ئىگە. ئۇلار بىللە كوچىدا ماڭسا كىشىلەرنىڭ دىققىتىنى ئالاھىدە جەلپ قىلىدۇ.

شىنخۇا ئاگېنتلىقى مۇخبىرى ئەنۋەر خەۋىرى، فوتوسى

◇ سۈرەتتە: بۇ ئەترەتنىڭ قۇرغۇچىسى، كىيىم لايىھىلىگۈچى مەلىكە ئوبۇل (سولدىن 2 - كىشى) كەسىپداشلىرى بىلەن بىللە كىيىم لايىھىلىمەكتە.

شىنجاڭ تېلېۋىزىيە ئىستانسىسىنىڭ ئۇيغۇرچە «تەلەپ ۋە تەقدىم» پروگراممىسى ئالتە، يەتتە يىلدىن بۇيان ئۆزگىچە ئالاھىدىلىكى بىلەن كىشىلەرنى جەلپ قىلىپ، ئۇلارنىڭ مەنىۋى تەشنالىقىنى قاندۇرۇپ كەلدى. مەن «تەلەپ ۋە تەقدىم» پروگراممىسىنى ناھايىتى ھەۋەس بىلەن قىزىقىپ كۆرەتتىم. كېيىنكى كۈنلەردە بۇ پروگراممىنى سۆيۈنۈپ كۆرۈش بىلەن بىرگە تەئەججۈپلىنىش، غەلىتىلىك ھېس قىلىش تۇيغۇسىدىمۇ بولۇپ قالدىم...

10 - ئاينىڭ 5 - كۈنى كەچ. بۈگۈن تېلېۋىزوردا «تەلەپ ۋە تەقدىم» پروگراممىسى بېرىلەتتى، شۇڭا مەن كەچلىك تاماقتىن كېيىن بالدۇرلا تېلېۋىزور ئالدىدىن ئورۇن ئالدىم ۋە تېلېۋىزورنى 4 - قانالغا توغرىلىدىم. خەۋەرلەر پروگراممىسى، «تېلېۋىزور كۆرگۈچىلەر دوستى» پروگراممىسى ۋە ئېلانلار ئاخىرلاشقاندىن كېيىن تېلېۋىزوردا «تەلەپ ۋە تەقدىم» پروگراممىسى باشلاندى. ئېكراندا دىكتور قىز پەيدا بولۇپ، تەلەپلەرنى ئوقۇشقا باشلىدى، ئارقىدىن تەلەپ نومۇرلىرى بىر - بىرلەپ بېرىلدى.

- ئۈرۈمچى يەنئەن يولى دەم ئېلىشقا چىققان كادىرلار قورۇسىدا ئولتۇرۇشلۇق X X لەر سىڭلىسى X نىڭ تۇغۇلغان كۈنىنى تەبرىكلەپ ھەم ئۇنىڭ يولدىشى بىلەن بەختلىك ئۆتۈپ كېتىشىگە تىلەكداشلىق بىلدۈرۈپ، «سىڭلىمغا» دېگەن ناخشىنى تەلەپ قىلدى، - بۇ، دىكتور ئېلان قىلغان 5 - تەلەپ ئىدى. ئۇنىڭ سۆزى ئاخىرلىشىشى بىلەنلا تېلېۋىزور ئېكراندا ياش ناخشىچى ئەكرەم نىياز پەيدا بولۇپ، مۇڭلۇق ئاھاڭدا «سىڭلىمغا» دېگەن ناخشىنى ئېيتىشقا باشلىدى. مەنمۇ بۇ ناخشىنى، ئېنىقراق ئېيتقاندا بۇ ناخشىنىڭ ئاھاڭىنى ناھايىتى ياخشى كۆرەتتىم، شۇڭا ئىشتىياق بىلەن ناخشىغا زەن سالدىم. غەلىتە ئىش، ئىلگىرى بۇ ناخشىنى كۆپ ئاڭلىغان بولساممۇ، مەزمۇنىغا ئانچە دىققەت قىلىپ كەتمىگەنىكەنمەن، ناخشىنى

قىلغاندۇ؟ ئەجىبا، ئۇلار بۇنىڭدىن باشقا ناخشا تاپالمىغانمىدۇ؟ دەپ ئويلاپ قالدىم.

ناخشىنىڭ تېكىستىغا قاراپ باقايلى:

«تېخى ئويناپ يۈرەتتىڭ قونچاقلىرىڭنى،
سەبىي كۈلكەڭ قوزغار ئىدى ئامراقلىقىمنى.
نەقىسمەت بۇ، يەتمەي تۇرۇپ نەۋ باھارىڭغا،
بالدۇر كەلگەن كەچكۈز تۆكتى ياپراقلىرىڭنى.

غۇنچە ئىدىڭ، پورەكلىمەي سەن بولدۇڭ ئانا،
قەپەزدىكى قۇشتەك دەرتكە بولدۇڭ مۇپتىلا.
ئاھ دېدىممەن، توزۇپ كەتتىڭ مەزگىلسىز ئەجەپ،
بىلەلمىدىم، زادى كىمگە مەنسۇپ بۇ گۇناھ.

تۇر ئورنۇڭدىن... كۆتەر بېشىڭنى،
مۇڭلانمىغان، چەكمە ھەسرەت، تۆكمەيېشىڭنى.»

كۆرۈنۈپ تۇرۇپتۇكى، بۇ ناخشىدا ئاغزىدىن ئانا سۈتىنىڭ ھىدى كەتمىگەن بىر سەبىي قىزنىڭ بويىغا يەتمەي تۇرۇپلا ۋاقىتسىز ئانا بولۇپ قالغانلىقىدەك پاكىت ئالدىدىكى «ئاكا»نىڭ سىڭلىسىغا بولغان ئېچىنىشى ۋە ھېسداشلىقى ئىپادىلەنگەن. ئۇنداقتا، بۇ ناخشا بىلەن تەلەپ ئوبيېكتىنىڭ تۇغۇلغان كۈنىنىڭ زادى نېمە مۇناسىۋىتى بار؟ تەلەپ ئوبيېكتىمۇ ئاشۇ قىزدەك ئاقىۋەتكە دۇچار بولغانمۇ - يا؟ ئۇلارنىڭ سىڭلىسىغا بەخت تىلەپ ئولتۇرۇپ بۇ ناخشىنى تەلەپ قىلىشىدىكى مەقسىتى نېمە؟ بۇ ناخشىدىن قانداقمۇ بەخت تىلەش چىقىپ تۇرسۇن؟ ياكى ئۇلار بۇ ناخشىنى بىلمەي تەلەپ قىلىپ قالدىمۇ؟ مېنىڭچە، ئۇلار بۇ ناخشىنىڭ مەزمۇنىنى بىلمىسە كېرەك. مەزمۇنىنى بىلمەي تۇرۇپ نېمىشقا بۇ ناخشىنى تەلەپ قىلغاندۇ؟ ئىختىيارسىز ئويلىنىپ قالدىم. بىز قاچانغىچە

بەرمىدى. بىرسى ئاكىسىنىڭ توينى مۇبارەكلەپ «ئايرىلىش» دېگەن ناخشىنى تەلەپ قىلىۋاتقان، بىرسى بالىسىنىڭ بىر ياشقا كىرگەن تۇغۇلغان كۈنىگە ئاتاپ «كەتمە» دېگەن ناخشىنى تەلەپ قىلىۋاتقان، يەنە بىرسى بوۋىسىغا ئۇزۇن ئۆمۈر تىلەپ «چىن نۇرى» دېگەن ناخشىنى تەلەپ قىلىۋاتقان... يۇقىرىقىدەك ناخشىنىڭ مەزمۇنى تەلەپكە ماس كەلمەيدىغان ئەھۋاللارنى ھەر قېتىملىق «تەلەپ ۋە تەقدىم» پروگراممىسىدا دېگىدەك ئۇچراتقىلى بولىدۇ.

«تەلەپ ۋە تەقدىم» پروگراممىسىدا نومۇر تەلەپ قىلغۇچىلار بىلەن نومۇر تەقدىم قىلىنغان ئوبيېكت گەرچە بىر نەچچە كىشى بولسىمۇ، لېكىن ئۇنىڭدىن بەھىر ئالىدىغان، زوقلىنىدىغانلارنىڭ سانى چەكسىز. بۇ نۇقتىنى ئۇنتۇپ قېلىشقا بولمايدۇ. شۇڭا بۇنى يالغۇز تەلەپ قىلغۇچىلارنىڭ ئارزۇسىغا مۇناسىۋەتلىك ئىش دەپ قارىماستىن، كەڭ جامائەتچىلىكنىڭ نەزەرىدىن ئۆتۈپ، ئۇلارغا ئىستېتىك زوق بېغىشلايدىغانلىقى ۋە ئۇلارنى قايىل قىلىدىغانلىقىنىمۇ نەزەردىن ساقىت قىلماسلىق لازىم. مەزمۇن بىلەن شەكىل، تەلەپ قىلىش ئارزۇسى بىلەن تەلەپ قىلىنغان نومۇر ماسلىششى كېرەك، شۇ چاغدىلا ئۇنىڭ بەلگىلىك ئىجتىمائىي ئۈنۈمى بولىدۇ. بولمىسا ئەكسىچە تەسىر، ناچار ئۈنۈم پەيدا قىلىدىغان ئەھۋاللار كېلىپ چىقىدۇ.

ئۇرۇق - تۇغقان، دوست - بۇرادەرلىرىمىزگە، ئۇزۇن ئۆمۈر، بەخت تىلەش، ئۇلارنىڭ تۇغۇلغان كۈنىنى ۋە ئېرىشكەن شان - شەرەپلىرىنى تېلېۋىزىيىنىڭ «تەلەپ ۋە تەقدىم» پروگراممىسىدا تەبرىكلەش بىزگە يېقىنقى بىر نەچچە يىلدىن بۇيان سىڭىپ كىرگەن ياخشى ئادەت. لېكىن بىز تىلىكىمىزنى تېلېۋىزىيە پروگراممىلىرى ئارقىلىق ئىپادىلىگەندە، شۇ تىلەككە ماس كېلىدىغان نومۇرلارنى تاللاشقا دىققەت قىلىپ، يۇقىرىقىدەك كىشىنىڭ ئىچىنى پۇشۇرىدىغان كۈلكىلىك ئىشلارنىڭ كېلىپ چىقىشىنىڭ ئالدىنى ئېلىشىمىز كېرەك.

سالاملىشىش قائىدىسى

ئاتا - بوۋىلار نەسىھەتلىرىدىن

تونۇش ياكى ناتونۇش ئىككى كىشى بىر - بىرى بىلەن ئۇچرىشىپ قالسا، ئۆز- ئارا سالاملىششلىرى ئىنتايىن زۆرۈر. تونۇشلار ئۇچراشقاندا سالاملىشىپلا قالماي، بىر - بىرىنىڭ ھال ئەھۋالىنىمۇ سوراشلىرى لازىم.

بىر كىشى ئىككىنچى كىشىگە سالام بەرسە، ئۇنى دەرھال ئىلىك ئېلىپ، سالامنىڭ جاۋابىنى بەرگەي. سالامنى تولۇق «ئەسسالامۇ ئەلەيكۇم» دەپ ئېيتقاي. سالامنى ئىلىك ئالغۇچى «ۋەئەلەيكۇم ئەسسالام» دەپ ئېيتقاي، «ئەسسالامۇ ئەلەيكۇم» ئەرەبچە سۆز بولۇپ، «سىزگە تىنچ - ئامانلىق بولسۇن» دېمەكتۇر. «ۋەئەلەيكۇم ئەسسالام» بولسا «سىزگىمۇ تىنچ ئامانلىق بولسۇن» دېگەن سۆزدۇر. بۇ سۆزلەرنى «سالام ئەلەيكۇم» ياكى «ئەلەيكۇم» دەپلا قويۇش توغرا ئەمەستۇر.

سالاملاشقاندا باشنى ئەگمەستىن ئوڭ قولنى كۆكرەككە قويۇپ سالام بېرىش تەۋسىيە قىلىنىدۇ. نۇرغۇن ئادەمگە ئۇچرىشىپ قالغان كىشى ئۇلارغا ئايرىم - ئايرىم سالام بېرىپ يۈرمەي، ھەممىگە قاراپ بىرلا سالام بەرسە شۇ كۇپايە قىلىدۇ. ياشلار چوڭلارغا، مېڭىپ كېتىۋاتقان كىشىلەر ئولتۇرغانلارغا سالام بېرىشى لازىم. كەمسىتىپ، كۆزگە ئىلمىغاندەك ھىجىيىپ سالام بېرىش ئەدەپسىزلىكتۇر. سالام سەممىي بولغاي، سالامنى قوبۇل قىلغان كىشى بېشىنى قىمىرلىتىپلا قويماي، سالامنىڭ جاۋابىنى ھۈرمەت بىلەن تەلتۆكۈس ئاڭلىتىپ ئېيتقاي، ئەگەر بىر كىشى تونۇشىنى يىراقتىن كۆرۈپ قېلىپ، ئۇنىڭ يېنىغا كېلىش ئىلاجىنى قىلالمىسا، شۇ جايىدا تۇرۇپ، ئوڭ قولىنى كۆكرىكىگە قويۇپ، سالام ئىشارىتىنى قىلسا بولىدۇ.

قول ئېلىشىپ كۆرۈشكەندە، قولنىڭ ئۈچىنىلا بېرىپ سالاملىشىش ئەدەپسىزلىكتۇر. بۇنداق قىلىش سالام بەرگەن كىشىنى كەمسىتكەنلىك، كۆزگە ئىلمىغانلىق بولىدۇ. قارشى تەرەپنىڭ قولىنى قوپاللىق بىلەن سىقىپ كۆرۈشۈشمۇ ئەدەپسىزلىكتۇر. ئۇزاققىچە بىر - بىرى بىلەن كۆرۈشمىگەن كىشىلەر قۇچاقلىشىپ كۆرۈشۈشلىرى كېرەك.

رەتلىگۈچى **مۇھەممەتتۇرسۇن باھاۋۇدۇن**

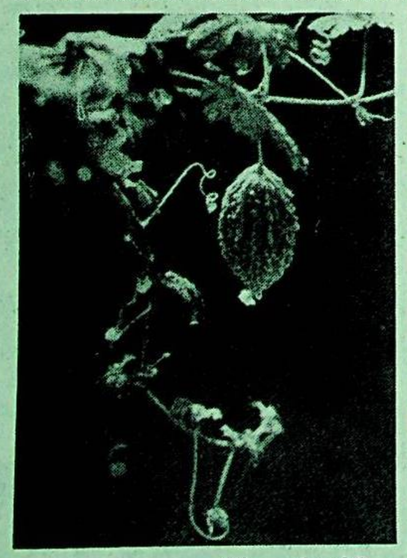

كۈزدىكى چۈش

ئەنۋەر ئابدۇرېھىم فوتوسى

جياڭ زېمىن قاتارلىق رەھبەرلەر تەبرىك سۆزى ياكى بېغىشلىما ئەۋەتىپ، گۇاڭجۇ يەرمەنكىسىنىڭ ئېچىلغانلىقىنى تەبرىكلىدى

شىنخۇا ئاگېنتلىقى، گۇاڭجۇ، 15 - ئۆكتەبر تېلېگراممىسى. پارتىيە ۋە دۆلەت رەھبەرلىرىدىن جياڭ زېمىن، لى پېڭ، چياۋشى، لى رۇيخۇەن، رۇڭ يىرېن قاتارلىقلار بۈگۈن گۇاڭجۇدا ئۆتكۈزۈلگەن 80 - نۆۋەتلىك جۇڭگو ئېكسپورت تاۋارلىرى يەرمەنكىسىگە تەبرىك سۆزى ياكى بېغىشلىما ئەۋەتىپ، بۇ نۆۋەتلىك گۇاڭجۇ يەرمەنكىسىنىڭ ئېچىلغانلىقىنى تەبرىكلىدى.

جياڭ زېمىننىڭ تەبرىك سۆزى: گۇاڭجۇ يەرمەنكىسى جۇڭگو چەت ئەللەر بىلەن ئىقتىساد- سودا ئالاقىسى قىلىدىغان مۇھىم سورۇن ۋە ئېلىمىزنىڭ سوتسىيالىستىك قۇرۇلۇش مۇۋەپپەقىيەتلىرىنى نامايان قىلىدىغان مۇھىم كۆزنەك بولۇپ، 40 يىلدىن بۇيان دۆلىتىمىزنىڭ دۇنيادىكى ھەرقايسى دۆلەتلەر بىلەن ئىقتىساد - سودا ھەمكارلىقىنى قانات يايدۇرۇشىدا ئىجابىي رول ئوينىدى. گۇاڭجۇ يەرمەنكىسىنىڭ ئالدىنقىلارغا ۋارىسلىق قىلىپ، كېيىنكىگە يول ئېچىپ، يەرمەنكىنى بارغانسېرى ياخشى ئۆتكۈزۈپ، يېڭى قىياپەتتە 21- ئەسىرگە قەدەم تاشلىشىنى تىلەيمەن. 80- نۆۋەتلىك گۇاڭجۇ يەرمەنكىسىنىڭ تولۇق مۇۋەپپەقىيەتلىك ئېچىلىشىغا تىلەكداشلىق بىلدۈرىمەن.

لى پېڭنىڭ بېغىشلىمىسى: 40 يىلدىن بۇيانقى كاتتا سودا يەرمەنكىسى كەڭ دائىرىدە دوست تۇتۇپ بازار ئاچتى.

چياۋشىنىڭ بېغىشلىمىسى: ھەممە تەرەپنى تۇتاشتۇرۇپ، جۇڭگو بىلەن چەت ئەللەرنىڭ ئالماشتۇرۇشىنى كۈچەيتىپ، تاشقى سودا تۈزۈلمە ئىسلاھاتىنى چوڭقۇرلاشتۇرۇپ، ئىككى تۈپ ئۆزگىرىشنى ئىلگىرى سۈرۈڭلار.

لى رۇيخۇەننىڭ بېغىشلىمىسى: كەڭ دائىرىدە دوست تۇتۇپ، ئالماشتۇرۇشنى ئىلگىرى سۈرۈڭلار.

رۇڭ يىرېننىڭ بېغىشلىمىسى: ھەرتەرەپتىن كاتتا مېھمانلار كەلدى، بەش قىتئەدىكىلەر جەم بولدى.

جۇڭگو ئېكسپورت تاۋارلىرى يەرمەنكىسى- دۆلىتىمىز ئەڭ بۇرۇن يولغا قويغان، كۆلىمى ئەڭ چوڭ، قاتلىمى ئەڭ يۇقىرى بولغان خەلقئارا كاتتا سودا يەرمەنكىسى. ئۇ يولغا قويۇلغان 40 يىلدىن بۇيان، يەرمەنكىگە كەلگەن سودىگەر 1 مىليون 600 مىڭ ئادەم (قېتىم)غا، تاۋار ئېكسپورت قىلىشقا پۈتۈشكەن سودا سوممىسى جەمئىي 190 مىليارد دوللارغا يەتتى.

«ئۆتكەنكىگە ۋارىسلىق قىلىپ، كەلگۈسىگە يول ئېچىپ، يەنە شەرەپ قۇچقان» 80 - نۆۋەتلىك گۇاڭجۇ يەرمەنكىسىگە قاتناشقان 3000 دىن ئارتۇق كارخانىدىن 45 سودا ئۆمىكى تەشكىل قىلىندى، ئالتە چوڭ كەسىپ سارىيىنىڭ 33 يەرمەنكە رايونىدىكى 6000 غا يېقىن يايما ئورنىغا 100 مىڭ خىلدىن ئارتۇق ئېكسپورت تاۋىرى قويۇلدى. داڭلىق تاۋارلار، يۇقىرى پەن-تېخنىكىلىق تاۋارلار، قوشۇلما قىممىتى يۇقىرى تاۋارلار ئالدىنقى نۆۋەتلىك يەرمەنكىلەرنىڭكىدىن كۆرۈنەرلىك كۆپ بولۇپ، دۆلىتىمىزنىڭ ئىقتىسادىي تەرەققىياتى ۋە ئېكسپورت تاۋارلىرى قۇرۇلمىسىنىڭ تەڭشەلگەن، ياخشىلانغان يېڭى قىياپىتىنى ئەكس ئەتتۈرۈپ بەردى.

سوغۇق ھاۋا ئېقىمى كىرىدىغانلىقى توغرىسىدا مەلۇمات

ئورال تېغىدىن جەنۇبقا سۈرۈلگەن بىر قەدەر كۈچلۈك سوغۇق ھاۋا ئېقىمى مۇشۇ ئاينىڭ 19-كۈنى كېچىدىن 21-كۈنىگىچە ئاپتونوم رايونىمىزغا تەسىر كۆرسىتىدۇ. شىمالىي شىنجاڭنىڭ ھەرقايسى جايلىرى، شەرقىي شىنجاڭنىڭ شىمالىي قىسمىدىكى تەڭرىتاغ تاغلىق رايونلىرىدا، جەنۇبىي شىنجاڭنىڭ غەربىي قىسمىدىكى تاغلىق رايونلىرىدا ئازراق يامغۇر يېغىپ قارغا ئايلىنىدۇ. ئۇنىڭ ئىچىدە شىمالىي شىنجاڭنىڭ غەربىي قىسمى، شىمالىي شىنجاڭنىڭ تەڭرىتاغ ئەتراپلىرى قاتارلىق جايلارنىڭ قىسمەن رايونلىرىدا ۋە شىمالىي شىنجاڭنىڭ شىمالىي قىسمىدىكى ئايرىم

ئاپتونوم رايونلۇق يېزا ئىگىلىك ئىشلەپچىقىرىش ۋاستىلىرى گۇرۇھى شىركىتىنىڭ خىمىيىۋى ئوغۇت ترانسپورت ھەققى ھېساباتىنى تۈگىتىشنى سۈيلەش توغرىسىدىكى ئۇقتۇرۇشى

مالىيە باشقۇرۇشنى كۈچەيتىپ، خىمىيىۋى ئوغۇتنىڭ ترانسپورت ھەققى ھېساباتىنى ۋاقتىدا بوغۇش ئۈچۈن ئاپتونوم رايونلۇق يېزا ئىگىلىك ئىشلەپچىقىرىش ۋاستىلىرى گۇرۇھى شىركىتى ۋە ئۇنىڭ قارىمىقىدىكى كورلا، داخېيەن شىركىتى ۋە توپا شۆبە شىركىتى، قورغاس شۆبە شىركىتى، ئىلى ئوبلاستلىق يېزا ئىگىلىك ئىشلەپچىقىرىش ۋاستىلىرى شىركىتى، ئاپتونوم رايونلۇق يېزا ئىگىلىك ئىشلەپچىقىرىش ۋاستىلىرى گۇرۇھى شىركىتىنىڭ پوسكام ئىش بېجىرىش ئورنى ئارقىلىق 1995 - يىل 10- ئاينىڭ 1 - كۈنىدىن 1996 - يىل 9 - ئاينىڭ 30 - كۈنىگىچە شىنجاڭنىڭ ھەرقايسى جايلىرىغا جۈشۈرۈلگەن يىلان ئېچىدىكى خىمىيىۋى ئوغۇتنىڭ

ئۇزۇن سەپەر غەلىبىسىنىڭ 60 يىللىقىنى خاتىرىلەش مۇناسىۋىتى بىلەن پېشقەدەم قىزىل ئارمىيە جەڭچىلىرى سۆھبەت يىغىنىدا سۆزلەنگەن سۆز

(بېشى 1 - بەتتە)

رەھبەرلىك ئورنىنى تىكلىدى. بۇ قېتىمقى يىغىن پارتىيىمىزنىڭ پىشىپ يېتىلىۋاتقانلىقىنىڭ مۇھىم ئالامىتى بولدى. يولداش ماۋزېدۇڭ يادرولۇقىدىكى پارتىيە مەركىزىي كومىتېتىنىڭ توغرا رەھبەرلىكى بولغانلىقى ئۈچۈنلا پارتىيىمىز ماركسىزمنىڭ تۈپ قائىدىلىرىنى جۇڭگونىڭ كونكرېت ئەمەلىيىتىگە زىچ بىرلەشتۈرۈپ، جۇڭگو ئىنقىلابىدىكى چوڭ - چوڭ مەسىلىلەرنى مۇستەقىل، ئۆز ئالدىغا ھەل قىلىپ، جۇڭگو ئىنقىلابىنى خەۋپتىن قۇتقۇزۇپ ئوڭۇشلۇق راۋاجلىنىش يولىغا ماڭغۇزالىدى، ئارمىيىمىز ئۆزىنىڭ ئۈستۈنلۈكىنى تولۇق جارى قىلدۇرۇپ، ئاز كۈچ بىلەن كۆپ دۈشمەننى يېڭىپ، ئاجىز كۈچ بىلەن كۈچلۈك دۈشمەن ئۈستىدىن غالىب كېلىپ، ئۈزلۈكسىز راۋاجلىنالىدى ۋە زورىيالىدى.

ئۇزۇن سەپەرنىڭ غەلىبە قىلىش ئەمەلىيىتى شۇنى تولۇق ئىسپاتلىدىكى، پارتىيىنىڭ ئارمىيىگە بولغان مۇتلەق رەھبەرلىكىدە چىڭ تۇرۇش ئارمىيىمىز قۇرۇلۇشىنىڭ تۈپ پرىنسىپى، شۇنداقلا ئارمىيىمىز ئېسىل ئەنئەنىسىنىڭ يادروسى ۋە جېنى، پۈتۈن ئارمىيىدىكى يولداشلار بۇ تۈپ پرىنسىپنى ئېسىدە چىڭ ساقلىشى لازىم، ھەرقانداق ۋاقىت ۋە ھەرقانداق ئەھۋالدا ئۇنىڭدىن قىلچىمۇ تەۋرىنىشكە بولمايدۇ. پارتىيە مەركىزىي كومىتېتى، مەركىزىي ھەربىي ئىشلار كومىتېتىنىڭ قوماندانلىقىغا قەتئىي بويسۇنۇشى، ماركسىزم، لېنىنىزم، ماۋزېدۇڭ ئىدىيىسى ۋە دېڭ شياۋپىڭنىڭ جۇڭگوچە سوتسىيالىزم قۇرۇش نەزەرىيىسى بىلەن مېڭىنى قەتئىي بوشاشماي قوراللاندۇرۇپ، پارتىيىنىڭ لۇشيەن، فاڭجېن، سىياسەتلىرىنى نەمۇنىلىك بىلەن ئىجرا قىلىشى، پارتىيىگە، سوتسىيالىزمغا، ۋەتەنگە، خەلققە مەڭگۈ سادىق بولۇشى كېرەك.

ئۇزۇن سەپەرنىڭ غەلىبىسى قىزىل ئارمىيىنىڭ بۈيۈك ئىتتىپاقلىقى ۋە ھەربىي، خەلق بۈيۈك ئىتتىپاقلىقىنىڭ غەلىبىسى. ئارمىيىنىڭ سەمىمىي، شەخسىيەتسىز بولۇشتەك ئىنقىلابىي بۈيۈك ئىتتىپاقلىق روھىنى ئۆگىنىپ ۋە ئۇنىڭغا ۋارىسلىق قىلىپ، ئىتتىپاقلىقنى جان دەپ قارايدىغان سىياسىي پەزىلەتنى مەھكەم تۇرغۇزۇپ، ئىتتىپاقلىقتىن ئىبارەت بۇ سىياسىي ئىنتىزامغا قاتتىق ئەمەل قىلىپ ۋە ئۇنى قوغداپ، ئارمىيىنىڭ ئىچكى ئىتتىپاقلىقىنى، ئارمىيە بىلەن ھۆكۈمەتنىڭ، ھەربىيلەر بىلەن خەلقنىڭ ئىتتىپاقلىقىنى ئۈزلۈكسىز مۇستەھكەملىشى ۋە كۈچەيتىشى كېرەك.

ئۇزۇن سەپەردىن ئىبارەت قانلىق ۋە يالقۇنلۇق كۈرەش جۇڭگو ئىنقىلابىنىڭ تايانچ كۈچلىرىنى چېنىقتۇردى. ئۇزۇن سەپەرنىڭ چېنىقتۇرۇشىنى باشتىن كۆچۈرگەن پارتىيە ئەزالىرى ۋە قىزىل ئارمىيە پارتىيىمىزنىڭ ۋە ئارمىيىمىزنىڭ سەردارلىرى، ئۇلارنىڭ بىرمۇنچىسى كېيىنكى چاغلاردا پارتىيىنى، دۆلەتنى، ئارمىيىنى ئىدارە قىلىشتىكى تايانچلاردىن بولۇپ قالدى. ئۇلۇغ ئۇزۇن سەپەر يەنە ئۇلۇغ ئۇزۇن سەپەر روھىنى يېتىلدۈردى. پارتىيىمىز، ئارمىيىمىزگە قىممەتلىك مەنىۋى بايلىق قالدۇردى. قىزىل ئارمىيە جەڭچىلىرى كۈرمىڭ جاپا - مۇشەققەت ۋە خېيىم-خەتەرنى يېڭىشتەك مۇستەھكەم كوممۇنىستىك غايىگە ۋە ئىنقىلاب جەزمەن غەلىبە قىلىدۇ دەيدىغان ئېتىقادقا، جاپا-مۇشەققەتكە چىداپ كۈرەش قىلىش روھىغا ۋە جاسارەت بىلەن ئالغا ئىنتىلىدىغان، قۇربان بېرىشتىن قورقمايدىغان قەھرىمانلىق جاسارىتىگە تاياندى. ئۇزۇن سەپەر روھى جۇڭگو كوممۇنىستلىرى ۋە جۇڭخۇا مىللەتلىرىنىڭ ئېگىلمەيدىغان - سۇنمايدىغان، جاسارەت بىلەن تىرىشىپ ئىشلەشكە ئىلھاملاندۇرىدىغان غايەت زور مەنىۋى ھەرىكەتلەندۈرگۈچ كۈچ. بۇ يىللارنىڭ ئالمىشىشى، شارائىتنىڭ ئۆزگىرىشىدىن قەتئىينەزەر بۇنداق روھنى جارى ساقلىنىپ، قىزىل ئارمىيىنىڭ سىياسىي خىسلىتىنى جۇشقۇن، روھلۇق بولۇش، جاسارەت بىلەن يۇقىرى ئۆرلەشتەك روھىي قىياپىتىنى مەڭگۈ ساقلىشى كېرەك. ھەر دەرىجىلىك كادىرلىرىمىز جاپالىق مۇھىتقا ۋە كۈرەش ئەمەلىيىتىگە بېرىپ، ئىنقىلابىي ئىرادىسىنى چېنىقتۇرۇشى، كۈچلۈك پارتىيىۋىلىكنى يېتىشتۈرۈشى، ئاڭلىق تۆھپە قوشۇش روھىنى تۇرغۇزۇشى كېرەك. بۇ ئارمىيىمىزنىڭ تىنچ مەزگىلدە يۇقىرى ساپالىق كادىرلار قوشۇنى قۇرۇشىدا ئىنتايىن مۇھىم.

ئۇزۇن سەپەرنىڭ ئەمەلىيىتىگە يەنە ئارمىيىمىزنىڭ قۇرۇلۇشى ۋە تەرەققىياتىدىكى مول تەجرىبىلەر مۇجەسسەملەشكەن.

زۇنيى يىغىنىدىن كېيىن يولداش ماۋزېدۇڭنىڭ ھەربىي ئىدىيىسى پۈتۈن ئارمىيىدە يېتەكچى ئورۇنغا ئۆتتى ۋە ئەمەلىيەت داۋامىدا ئۈزلۈكسىز بېيىدى ۋە راۋاجلاندى. توغرا ئارمىيە قۇرۇش پرىنسىپى، ھەربىي لۇشيەن، ستراتېگىيە، تاكتىكا، سىياسىي خىزمەت پرىنسىپى قاتارلىقلار بولغاچقىلا ئارمىيىمىز نەچچە ئون يىل تۇشمۇ تۇشتا ئۇرۇش قىلىش داۋامىدا يېڭىلمەس، غالىپ ئورۇندا تۇرالىدى، ۋەتىنىمىزنى قوغداش ۋە گۈللەندۈرۈش يولىدىكى ئۇلۇغ ئىشتا باتۇرلۇق بىلەن ئىلگىرىلەپ، يېڭى خىزمەت كۆرسىتىپ، پارتىيە ۋە خەلق يۈكسەك دەرىجىدە ئىشىنىدىغان پولات ئىستىھكام بولۇپ قالدى. بىز يېڭى تارىخىي شارائىتتا ماۋزېدۇڭنىڭ ھەربىي ئىدىيىسى ۋە يولداش دېڭ شياۋپىڭنىڭ يېڭى دەۋردىكى ئارمىيە قۇرۇلۇشى ئىدىيىسىنى قەتئىي ئىزچىللاشتۇرۇپ، پارتىيىمىزنىڭ ۋە ئارمىيە قۇرۇلۇشىنىڭ ئېسىل ئەنئەنىسىنى جارى قىلدۇرۇپ، پۈتۈن ئارمىيىنىڭ ئىنقىلابىيلىشىش، زامانىۋىلىشىش، مۇنتىزىملىشىش قۇرۇلۇشىنىڭ سەۋىيىسىنى ئۈزلۈكسىز ئۆستۈرۈپ، سىياسىي جەھەتتە لاياقەتلىك

شىمالىي شىنجاڭنىڭ شىمالي قىسمىدىكى ئايرىم جايلاردا ئوتتۇرا هال قار ياغىدۇ. يۇقىرىدىكى جايلاردا بەش، ئالتە بال غەربىي شىمال شامىلى، شامال ئېغىزلىرىدا سەككىز، توققۇز بال بوران چىقىدۇ. تېمپېراتۇرا خېلى كۆرۈنەرلىك تۆۋەنلەيدۇ. ئالاقىدار ئورۇنلارنىڭ ئۆز جايلىرىدىكى مېتېئورولوگىيە ئىستانسىسى ـ پونكتلىرىنىڭ هاۋارايى مەلۇماتىغا قارالاق سېلىپ، مۇداپىئە خىزمىتىنى ئوبدان ئىشلىشىنى ئۈمىد قىلىمىز.

ئاپتونوم رايونلۇق مېتېئورولوگىيە ئىستانسىسى

(بېشى 1 ـ بەتته)

ئولتۇرغان ۋە ئۈزۈن سەپەرگە قاتناشقان، شۇنداقلا ئۈزۈن سەپەرنىڭ غەلبە قىلىشىغا تۆھپە قوشقان پىشقەدەم يولداشلارغا، ئەينى يىللاردا قىزىل ئارمىيىنىڭ ئۈزۈن سەپەر قىلىشىغا يار-دەم بەرگەن هەر مىللەت خەلقىگە ئالىي ئېھتىرام بىلدۈردى ۋە ئولاردىن سەمىمىي هال سورىدى.

لىيۇخۇاچىڭ سۆزىدە قىزىل ئارمىيە ئۈزۈن سەپىرىنىڭ شانلىق تارىخىنى ئەسلىگەندىن كېيىن مۇنداق دېدى: ئۈزۈن سەپەرنىڭ غەلبىسى ـ جۇڭگو كوممۇنىستىك پارتىيىسىنىڭ شان-شەرىپى، جۇڭگو كوممۇنىستىك پارتىيىسى، جۇڭگو كوممۇنىستىك پارتىيىسى رەهبەرلىكىدىكى خەلق ئارمىيىسىنىڭ شان-شەرىپى. قىزىل ئارمىيە ئۈزۈن سەپەر قىلىپ توپلىغان تەجرىبىلەر ئىنتايىن مول. بىرىنچى، جۇڭگو كوممۇنىستىك پارتىيىسىنىڭ توغرا رەهبەرلىكىدە چىڭ تۇرۇش. يولداش ماۋزېدۇڭ ۋەكىللىكىدىكى پارتىيە مەركىزىي كومىتېتىنىڭ توغرا رەهبەرلىكىنى تىكلەش ـ ئۈزۈن سەپەرنىڭ غەلبە قىلىشىنىڭ تۈپ سەۋەبى. ئىككىنچى، ئەمەلىيەتنى ئاساس قىلىپ، جانلىق ـ هەرىكەتچان ستراتېگىيە ـ تاكتىكىنى يولغا قويۇش . ئۇچىنچى، ئوموميلىقنى مۇهىم بىلىپ، ئىنتىپاقلىقنى كۈچەيتىش. تۆتىنچى، باتۇرلارچە ئالغا ئىلگىرىلەشتىكى ئىنقىلابىي قەھرىمانلىق روهنى جارى قىلدۇرۇش.

لىيۇخۇاچىڭ مۇنداق دېدى: ئۈزۈن سەپەرنىڭ تارىخىي تەجرىبىلىرىنى يەكۈنلەش، ئۇلۇغ ئۈزۈن سەپەر روهنى جارى قىلدۇرۇش، جۇڭگوچە سوتسىيالىزم قۇرۇش ئىشلىرىنى يۈكسەلدۈرۈش، ئەسىر هالقىيدىغان ئۇلۇغۋار نىشانغا يېتىشتە ئىنتايىن مۇهىم، رېئال ئەهمىيەتكە ئىگە. بىز پارتىيىمىز، ئارمىيىمىزنىڭ ئېسىل ئەنئەنىسى ۋە ئېسىل ئىستىلىنى جارى قىلدۇرۇپ، پارتىيىنىڭ ئاساسىي نەزەرىيىسى ۋە ئاساسىي لۇشىيەندە چىڭ تۇرۇپ، يولداش جياڭ زېمىن يادرولۇقدىكى پارتىيىنىڭ 3 ـ ئەۋلاد رەهبەرلىك كوللېكتىپىنىڭ نوپۇزىنى قەتئىي قوغداپ، ئىدىيە جەهەتته، سىياسىي جەهەتته، هەرىكەت جەهەتته پارتىيە مەركىزىي كومىتېتى بىلەن بىردەك بولۇپ ، ئارمىيىمىزنىڭ ئىنقىلابىيلەشىش، زامانىۋىلىشىش، مۇنتىزىملىشىش قۇرۇلۇشىنى زور كۈچ بىلەن ئىلگىرى سۈرۈپ، دۆلىتىمىزنىڭ سوتسىيالىستىك ماددىي مەدەنىيىتە ۋە مەنىۋى مەدەنىيىت قۇرۇلۇشىغا تېخىمۇ زور تۆھپە قوشۇشىمىز لازىم. سۆھبەت يېغىنغا مەركىزىي هەربىي ئىشلار كومىتېتىنىڭ مۇئاۋىن رەئىسى جاڭ جېن رياسەتچىلىك قىلدى.

قىزىل ئارمىيىنىڭ پىشقەدەم جەڭچىلىرىنىڭ ۋەكىللىرىدىن خۇڭ شۆجى، لياۋخەنشىك، سىك سىيۇي سۆھبەت يېغىندا سۆزگە چىقتى. قىزىل ئارمىيە قىسىملىرى ۋە مۇنەۋۋەر ئاساسىي قاتلام كادىرلىرىنىڭ ۋەكىللىرىمۇ سۆھبەت يېغىندا سۆزگە چىقتى.

سۆھبەت يېغىنغا ئازادلىق ئارمىيىنىڭ ئۈچ باش يۈسى، بېيجىڭدا تۇرۇشلۇق چوڭ ئورۇنلار، قوراللىق ساقچى قىسملار، مەركىزىي هەربىي ئىشلار كومىتېتى ئىشخانىسىنىڭ رەهبەرلىرىمۇ قاتناشتى.

ئاپتونوم رايونلۇق يېزا ئىگىلىك ئىشلەپچىقىرىش ۋاستىلىرى گۈرۈهى شىركىتى

هەرقايسى جايلىرىغا چۈشۈرۈلگەن پىلان ئىچىدىكى خىمىيىۋى ئوغۇتنىڭ ترانسپورت هەققى هېساباتىنى تېخىمۇ چىغىنچە بوغمىغان ترانسپورت ئورۇنلىرى ۋە ناهىيىلىك تەمىنات ـ سودا كوپېراتىپلىرى ترانسپورت تالونىنى ئېلىپ 1996 ـ يىل 12 ـ ئاينىڭ 1 ـ كۈنىدىن بۇرۇن ئاپتونوم رايونلۇق يېزا ئىگىلىك ئىشلەپچىقىرىش ۋاستىلىرى گۈرۈهى شىركىتى ۋەكىللىرىگە تاپشۇرۇپ بېرىپ ترانسپورت هەققى هېساباتىنى بۇغۇش رەسمىيىتىنى بېجىرىشى كېرەك. ۋاقتى ئۆتۈپ كەتسە، قايتا بېجىرىلمەيدۇ.

ئاپتونوم رايونلۇق يېزا ئىگىلىك ئىشلەپچىقىرىش ۋاستىلىرى گۈرۈهى شىركىتى

تارىمنى بويسۇندۇرغۇچى

«ۋاڭجياڭ ـ WJ250» تىپلىق موتسكلىت قوملۇق، چۆللىنى كېسىپ ئۆتۈپ تەبىئەتنىڭ رەهىمسىز خىرىسىغا بەرداشلىق بېرەلىدى، ئۇ سىزنىڭ ئىشەنچلىك هەمراهىڭىز. بۇ موتسكلىت يېزا ۋە ئوتتۇرا، كىچىك شەهەر، بازارلاردىكى كىشلەرنىڭ هاجىتىدىن چىقىدۇ. سىزگە هەمراه بولۇپ، كىشلىك هاياتنىڭ يېڭى مۆجىزىلىرىنى يارىتالايدۇ!

1995 ـ يىلى شىنجاڭنىڭ 11 موتسكلىت ماهىرى «ۋاڭجياڭ ـ WJ250» تىپلىق موتسكلىتىنى مىنىپ تارىم ئويمانلىقىنى مۇۋەپپەقىيەتلىك ئايلىنىپ چىقتى.

ماتورى كۆچلۈك، ئىقتىدارى ئىشەنچلىك، «ۋاڭجياڭ ـ WJ250» تىپلىق موتسكلىت سىز بىلەن بىللە يېڭى مۆجىزىلەرنى يارىتىدۇ.

- بەش خوتلۇق، ماتورى كۆچلۈك (16 ئات كۆچىگە تەڭ).
- يۈك كۆتۈرۈشچانلىقى يۇقىرى، 150 كىلوگرام يۈكنى بىمالال ئېلىپ يۈرەلەيدۇ.
- ئوخشاش بولمىغان يوللاردىكى سىلكىنىشكە لايقلىشالايدۇ.
- ئورۇندۇقى يۇمشاق بولۇپ، ئۈزۈن يول يۈرسىڭىزمۇ چارچىمايسىز.
- رېمونت مۇلازىملىقى ئەتراپلىق. ● ئۆزى ئەرزان، ئىشلىتىش ئورنى كۆپ.

ئالاهىدە تەسىس قىلىنغان سېتىش، رېمونت قىلىش ئورۇنلىرى:

ياسىغان ئورۇن: چۆڭگو قورال ـ ياراغ سانائىتى باش شىركىتى چۆڭچىك «ۋاڭجياڭ» ماشىنىسازلىق باش زاۋۇتى.

ساتقۇچى ئورۇن: چۆڭچىك «ۋاڭجياڭ» سېتىش باش شىركىتى
كەسپىي ئالاقلىشىش تېلېفون نومۇرى: 7862533 (0811)
ئىستېمالچىلارغا مەسلىهەت بېرىش تېلېفون نومۇرى: 7862365 (0811)
خېرىدارلار خەت ساندۇقى: چۆڭچىك 16 ـ نومۇر فوتو تېلېگراف نومۇرى: 7861783 (0811)
پوچتا نومۇرى: 630071 ماتورى كۆچلۈك، سۈرئىتى تېز.

شىنجاڭ پوچتا- تېلېگراف موتسكلىت شىركىتى تېلېفون نومۇرى: 4843698
ئالاقىلەشكۈچى: لى جىڭچىك
شىنجاڭ ماشىنا ـ ئېلېكتر ئۈسكۈنىلىرى باش شىركىتىنىڭ موتسكلىت شىركىتى
تېلېفون نومۇرى: 5855770 ئالاقىلەشكۈچى: ۋاڭ جىڭگى
شىنجاڭ موتسكلىت سېتىش شىركىتى تېلېفون نومۇرى: 5812313 ئالاقىلەشكۈچى: جاڭ جيەن
ئۈرۈمچى شەهەرلىك خۇڭدا موتسكلىت سېتىش شىركىتى تېلېفون نومۇرى: 4848064
ئالاقىلەشكۈچى: ماشياۋبىك

WJ250

سەھنە ۋە ئېكران

تىياتىرچىلىقىمىزنىڭ يەنە بىر مۇۋەپپەقىيىتى

مۇھەممەت پولات

شىنجاڭ ئوپېرا ئۆمىكى بىلەن ئىلى ۋىلايەتلىك دراما ئۆمىكى بىرلىشىپ تەييارلىغان، جاپپار قاسىم يازغان مۇزىكىلىق دراما «گۈلەمخان» تاماشىبىنلار بىلەن يۈز كۆرۈشكەندىن كېيىن خېلى ياخشى تەسىر قوزغىدى. 100 يىللاردىن بۇيان ئەمگەكچى خەلق تەرىپىدىن ئەلەم ۋە ئىپتىخارلىق تۇيغۇسى ئىچىدە كۈيلىنىپ كېلىۋاتقان تارىخىي ۋەقەلىكنىڭ يەنى ئىلى دېھقانلىرىنىڭ ئەينى زاماندىكى ھايات سەرگۈزەشتىلىرىنى كۆرسىتىپ بېرىدىغان مۇھەببەت پاجىئەسىنىڭ سەھنىمىزدە نامايان بولۇشى تاماشىبىنلارنى تارىخىمىز بىلەن قايتا ئۇچراشتۇردى. يېگى دەۋر خەلقىنى زۇلمەتلىك ئۆتمۈشنىڭ ئەلەم ۋە خورلۇقلىرى ئالدىدا ئۆزىنىڭ ئىنسانىي پەزىلىتىنى ساقلاپ، ئىجتىمائىي ئادالەتسىزلىككە قارشى كۈرەش قىلغان قەھرىمانلارنىڭ پاك مۇھەببەتكە بولغان ساداقەتلىكىنى كۆرسەتكەن تارىخىي رېئاللىق ئىچىگە باشلاپ كىردى.

«گۈلەمخان» ـ تىياتىرچىلىقىمىزنىڭ ئەنئەنىۋى تېمىسى بولغان مۇھەببەت ۋە نىكاھ ئەركىنلىكى ئاساسىي مەزمۇن قىلىنغان دراما بولسىمۇ، ئۇ باشقا ھەرقانداق ئەسەرگە ئوخشىمايدىغان ئۆزىگىلا خاس ئالاھىدىلىكلەرگە ئىگە. دراما ۋاقەلىكلىرى جىددىي ۋە زىددىيەتلىك ئورۇنلاشتۇرۇلغان بولۇپ، سيۇژېت توقۇنۇشلىرى ئىككى خىل كۈچنىڭ كەسكىن ئېلىشىشى بىلەن داۋاملىشىدۇ. ئاپتور درامىدا يېڭى، ئىجادىي دراماتىك تەپسىلاتلارنى تېپىشلەشتۇرۇپ، ئۇنى پېرسوناژلارنىڭ تۇرمۇش يولىغا تەبىئىي ھالدا سىڭدۈرگەن. دراما ۋەقەلىكلىرى بىلەن پېرسوناژلارنىڭ ھايات سەرگۈزەشتىلىرىنى ئەڭ ئىنچام كۆرۈنۈشلەر بىلەن تېپىك ۋە يىغىنچاق. بولغان بەدىئىي سەھنىگە مەركەزلەشتۈرۈپ دراماتىك توقۇنۇشلارنىڭ ئۈتكۈرلۈكى ۋە ئىنچىكىلىكىنى تېخىمۇ ئاشۇرغان. درامىدا پېرسوناژلار تىلىنىڭ

لېكىن ئاردىن ئۇزاق ئۆتمەي، گۈلەمخاننىڭ شېرىن ئارزۇلار بىلەن تولغان مۇھەببەتلىك ھاياتى تۇرمۇشنىڭ شەپقەتسىز سىنىقىغا دۇچ كېلىدۇ. ئۇ تېخى تەسەۋۋۇر قىلىپ يەتمىگەن يېڭى بىر ئىجتىمائىي رەزىللىكنىڭ زۇلمەتلىك تۇمانى ئۇنىڭ ھايات ئۇپۇقىغا بېسىپ كېلىدۇ. بىر-بىرىدىن ئەلەملىك بولغان، تېنىمسىز تەكرارلىنىپ تۇرىدىغان خورلۇق ۋە ئازابلار ئۇنىڭ ساددا قەلبىدە شىددەتلىك مەنىۋى دولقۇن پەيدا قىلىدۇ. ئۇنىڭ ھايات ھەققىدىكى ھەممە خىيال، چۈشەنچىلىرى شەپقەتسىز رېئاللىق ئالدىدا يىمىرىلىپ كېتىدۇ. بۇ ھال گۈلەمخاننىڭ مەنىۋى خاراكتېرىدە ناھايىتى زور ماھىيەتلىك ئۆزگىرىشنى بارلىققا كەلتۈرۈپ، ئۇنى كۆلپەتلىك ھايات يولىغا باشلاپ كىرىدۇ. ئۇ ئۆزىنىڭ كىشىلىك قەدىر- قىممىتىنى دەپسەندە قىلىۋاتقان رەزىل كۈچنىڭ قانداقتۇ تەقدىر بىلەن ئەنئەنىۋى ئادەت ۋە مۇناسىۋەتلەردىن ئەمەس بەلكى دەل سىنىپىي زورلۇقتىن كېلىۋاتقانلىقىنى چۈشىنىپ يېتىدۇ. شۇنىڭ بىلەن ئۇنىڭدىكى ساددا تۇرمۇش تەڭسىزلىكى قارىشى، ئىجتىمائىي ئادالەتسىزلىك چۈشەنچىسى يۇكسەكلىككە كۆتۈرۈلۈپ ئۆزىنىڭ ھايات ئەقىدىسىنى ئاخىرغىچە قوغداش ئىرادىسى پەيدا بولىدۇ. گۈلەمخاننىڭ روھىي دۇنياسىدا يۈز بەرگەن بۇ خىل ئۆزگىرىش ئۇنىڭ خاراكتېرىنى تېخىمۇ مۇكەممەللەشتۈرۈپ، ئۇنى يېڭى غايە ۋە جاسارەتكە ئىگە قىلىدۇ. ئۇ، رەزىل كۈچلەرنىڭ ھەرقانداق زورلۇق ۋە ھەيۋىسى ئالدىدا تىز پۈكمەي، مۇھەببەت ۋە ئەركىنلىك يولىدا مەردانە كۈرەش قىلىپ، ئۆزىنىڭ مەنىۋى پەزىلىتىنى تولۇق نامايان قىلىدۇ. رەزىل كۈچلەر ئۈستۈنلۈكنى ئىگىلەپ، ھېچقانداق ھايات يولى قالمىغان چاغدا سۆيگىنى بىلەن بىللە ئۆزىنى دەرياغا تاشلاپ، پاكلىق ۋە ئالىيجانابلىقنىڭ يېڭى

مەنزىرىلىرى ئىچىگە بىۋاستە باشلاپ كىرەلەيدۇ. «گۈلەمخان» درامىسىنى تىياتىر سەنئىتىنىڭ بارلىق ئالاھىدىلىكىنى ئۆزىدە ناھايىتى ئوبدان ئەكس ئەتتۈرگەن دېيىشكە بولىدۇ. ئۇنىڭدا دراما سەنئىتىنىڭ ھەرىكەت، تىل، مۇزىكا دېكراتسىيە، نۇر قاتارلىق زۆرۈر ئامىللىرى بىر گەۋدە قىلىنىپ، تاماشىبىن قەلبىنى لەرزىگە سالىدىغان دراماتىك مۇھىت يارىتىلغان. تەبىئىيكى درامىنىڭ بۇنداق بەدىئىي مۇۋەپپەقىيەتكە ئېرىشىشكە، ئۆز ئىشىغا ئالاھىدە مۇھەببەت ۋە ئىشتىياق بىلەن ياندىشىپ، درامىدىكى كۆپ تەرەپلىملىك سەنئەت ئامىللىرىنى ماھىرلىق بىلەن ئىجادىي ماسلاشتۇرغان بىر گۇرۇپپا كەسپىي خادىملار كۆرۈنەرلىك ئەمگەك سىڭدۈرگەن. درامىنىڭ رېژىسسورلۇقى ۋە سەنئەت يېتەكچىلىكىنى ئۈستىگە ئالغان ۋاڭ چىڭۋېن، مۇختەر قۇربان ۋە نىجات ئەكبەر درامىنىڭ بەدىئىي روھىنى، ئاپتورنىڭ بەدىئىي غايىۋى مەقسىتىنى، درامىدىكى ھەر بىر تەپسىلات، ھەر بىر ۋەقەلىكنىڭ مەزمۇن - ماھىيىتىنى توغرا ئىگىلىگەن. پېرسوناژلار خاراكتېرى، پېرسوناژلار مۇناسىۋىتى، سەھنە ئورۇنلاشتۇرۇلۇشى، دېكراتسىيە قاتارلىقلارنى بەدىئىي بىر تەرەپ قىلىشتا ئۆزگىچە ئىجادىي يول تۇتۇپ، بەلگىلىك قايىل قىلىش كۈچىگە ئىگە دراماتىك ئۈنۈمگە ئېرىشكەن. درامىنىڭ مۇزىكىسىنى ئىشلىگەن جۇجى ۋە سابىتجان خەلق ئارىسىدا كەڭ تارقىلىپ ھازىرغىچە مەۋجۇت بولۇپ كەلگەن «گۈلەمخان» ناخشىسىنىڭ مۇڭلۇق ئاھاڭىنى دراما روھىغا باشتىن ئاخىر سىڭدۈرۈپ ھەم دراماتىك ۋەقەلەرنىڭ ھەر بىر ئۆزگىرىش دولقۇنىغا ماس كېلىدىغان، پېرسوناژلارنىڭ روھىي توقۇنۇشلىرىنى ئەڭ ياخشى يورۇتۇپ بېرەلەيدىغان ئىجادىي مۇزىكىلارنى ماھىرلىق بىلەن كىرىشتۈرۈپ، درامىغا ئۆزگىچە سەلتەنەتلىك بەدىئىي سادا بېغىشلىغان. درامىدا رول ئالغان بىر مۇنچە ئارتىسلارمۇ ئۆزى يارىتىۋاتقان پېرسوناژلار ئوبرازىنىڭ ھېس تۇيغۇلىرىغا ئورتاق بولۇپ، تېپىك ھەرىكەت، ئېنىق تىل، روشەن ئىپادىلەر

كىتابخانلار ساداسى

دەۋرنىڭ تەرەققىياتىغا ۋە بازار ئىگىلىكىنىڭ راۋاجلىنىشىغا ئەگىشىپ كىشلەرنىڭ ئەخلاق قارىشىدا ئۆزگىرىش يۈز بېرىپ، تۇرمۇشقا، جەمئىيەتكە، ئىجتىمائىي ئەخلاققا بولغان قارىشىدا ۋە پوزىتسىيىسىدە سېلىشتۇرما پەرقلەر پەيدا بولماقتا. كىشىلىك تۇرمۇشتىكى بۇ ئۆزگىرىش ئەدەبىي ئەسەرلەردە ئىپادە قىلىنىپ كىشىلەرگە ئەخلاق تەربىيىسى بېرىش رولىنى ئويناقتا.

«شىنجاڭ گېزىتى»نىڭ 4-ئاينىڭ 13-كۈنىدىكى «ئەدەبىيات گۈلزارى» بېتىگە بېسىلغان ئۆلپەت جېلىلنىڭ «ھارام مۈشت» ناملىق ھېكايىسى شەھەرلەردە كۈندە ئۇچراپ تۇرىدىغان كىچىككىنە تۇرمۇش كۆرۈنۈشىدىن پايدىلىنىپ كىشىلەرگە ئەخلاق تەربىيىسى بېرىشنى مەقسەت قىلغان ياخشى ھېكايە.

ئىنچىچام كۆرۈنۈش، ئەھمىيەتلىك مەزمۇن

تۇمەرجان ئوبۇل

قىستۇرما بايان شەكلى بويىچە يېزىلغان بۇ ھېكايە مەننىڭ «ھارام مۈشت»تىن كېيىن ئىككىنچى بىر ئاپتوبۇسقا چىقىپ، يەنە بىر ئاپتوبۇستا ھېلىلا يۈز بەرگەن ۋەقەنىڭ جەريانىنى ئەسلىشى بىلەن باشلىنىدۇ. ھېكايىدىكى مەن ئىشتىن چۈشۈپ، ئاپتوبۇستا ئۆيىگە كېتىۋېتىپ بىر يانچۇقچىنىڭ بىر قىزنىڭ سومكىسىغا قول سېلىپ ئوغرىلىق قىلماقچى بولۇۋاتقانلىقىنى كۆرۈپ «قولۇڭنى تارت!» دەپ ۋارقىرايدۇ. يانچۇقچى سومكىدىن قولنى تارتىپ مەنگە يوپۇرۇلۇپ كېلىپ ئۇنى بىر مۈشت ئۇرىدۇ. مەننىڭ كۆز ئالدى قاراڭغۇلىشىپ، ئۆزىنى ئوڭلاپ بولغۇچە يانچۇقچى ئاپتوبۇستىن چۈشۈپ كېتىدۇ. يانچۇقچى چۈشۈپ كەتكەندىن كېيىن ئاپتوبۇستىكى بارلىق يولۇچى ھەتتا ھېلىقى قىزمۇ ئۇنىڭغا پەرۋا قىلىپمۇ قويمايدۇ. مەن ئەجەبلىنىش، تېڭىرقاش، غەزەپ ئارىلاشقان مۇرەككەپ كەيپىيات ئىچىدە ئاپتوبۇستىن چۈشۈپ بىر ئاپتوبۇسقا چىقىپ، تېخى ھېلى يېگەن ھارام مۈشتنى ئويلايدۇ. ئاپتوبۇسنىڭ قاتتىق تورمۇزلىنىشى بىلەن مەننىڭ خىيالى ئۈزۈلىدۇ. بۇ چاغدا ئۇ يەنە بىر يانچۇقچىنىڭ بىر بوۋاينىڭ يانچۇقىنى كولاۋاتقانلىقىنى كۆرىدۇ-دە، باشقىلارنىڭ مەنپەئەتى ئۈچۈن، ئۆزىنىڭ ۋىجدان-غورۇرى ئۈچۈن يەنە بىر «ھارام مۈشت» يەۋېلىشتىن قورقماي غەزەپ، ئەلەم، خورسىنىشنى يىغىپ «ھەي، تارت قولۇڭنى!» دەپ ۋارقىرايدۇ. شۇنىڭ بىلەن ھېكايە ئاخىرلىشىدۇ.

كۆرۈنۈپ تۇرۇپتىكى، بۇ ئاددىي ھەم كىچىككىنە ۋەقە. لېكىن ئاپتور مانا شۇنداق كىچىككىنە ۋەقە ئارقىلىق زادى نېمە دېمەكچى؟

ئىسلاھات، ئېچىۋېتىشنىڭ چوڭقۇرلىشىشى، شۇنداقلا جەمئىيىتىمىزنىڭ تېز تەرەققىي قىلىشىغا ئەگىشىپ، بەزىلەر ئىنسانپەرۋەرلىك، ۋىجدان، ئار- نومۇسنى بىر تەرەپكە قايرىپ قويۇپ، باشقىلارنىڭ مەنپەئەتىگە ئېغىر زىيان يەتكۈزمەكتە. يەنە بەزىلەر شەخسىي مەنپەئەتىگە مۇناسىۋەتسىز ھەرقانداق ئىش بىلەن چاتىقى بولمايدىغان ھەمدە ئۇنداق ئىشلارنى كۆرسە كۆرمەسكە سېلىۋالىدىغان، ئۆز شەخسىيىتىنى ئاساس قىلىپلا ياشايدىغان كويغا كىرىۋالدى. ئاپتور ھېكايىدە ناھەقچىلىكنى كۆرسە سۈكۈت قىلىپ تۇرىدىغان، باشقىلارنىڭ ئۆلۈپ- تىرىلىشى بىلەن كارى بولمايدىغان رەزىل ئىللەتنى قاتتىق تەنقىد قىلىدۇ. شۇنىڭ بىلەن بىر ۋاقىتتا ئىنسان ئۈچۈن، خەلق ئۈچۈن، ۋىجدان، غورۇر ئۈچۈن كۆكرەك كېرىپ ياشاشنى تەۋسىيە قىلىدۇ.

ھېكايىدىكى مەن گەرچە بىرىنچى قېتىم يانچۇقچىنىڭ «تاپاۋىتى»گە تەسىر يەتكۈزۈپ «ھارام مۈشت» يېگەن بولسىمۇ، ئىككىنچى قېتىم يەنە قىلچە ئىككىلەنمەستىن، ھەققانىيەت تەرەپتە تۇرۇپ، غەزەپ، ئەلەم، خورسىنىشنى بىراقلا يىغىپ «ھەي، تارت قولۇڭنى!» دەپ ۋارقىرايدۇ. بۇ بىرىنچى قېتىملىق «ھارام مۈشت»تىن ئاچچىقنى چىقىرىۋېلىشلا بولۇپ قالماستىن ناچار ئادەت ۋە كەيپىياتقا بولغان قارشىلىقنى، غەزەپ - نەپرىتىنى، ئىسيانكار روھنى بىلدۈرۈشتىن ئىبارەت.

بەدىئىيلىك نۇقتىسىدىن قارىغاندا ھېكايە،

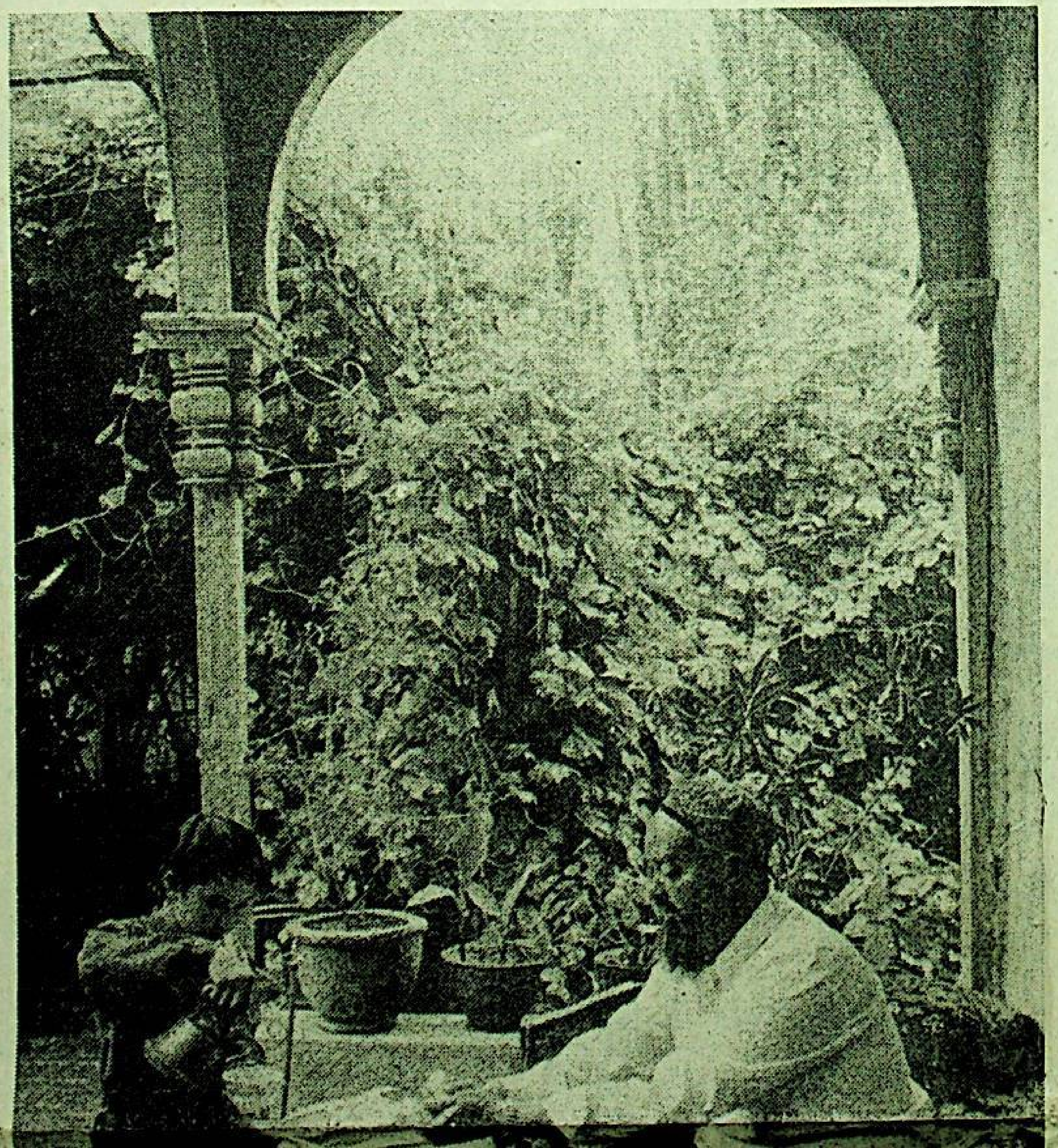

ئۆتكۈرلۈك ۋە ئىزچىللىقىنى تېخىمۇ ئاشۇرغان. درامىدا پېرسوناژلار تىلىنىڭ ئىخچام ۋە مەزمۇنلۇق بولۇشى، ئۇلارنىڭ مەنىۋى - پسىخىك ھالەتلىرىنىڭ تىياتىر تۈسى قويۇق بولغان دراماتىك ھەرىكەت بىلەن مۇزىكىلىق تىل ۋاستىسىدە ئوبرازلىق ئېچىپ بېرىلىشى تاماشىبىننى قايىل قىلىدۇ. درامىنىڭ ئۆزىگە خاس ئالاھىدىلىكى گۈلەمخان ئوبرازىنىڭ يارىتىلىشىدا تېخىمۇ روشەن ئەكس ئېتىدۇ. گۈلەمخان ئەسلىدە جاپاكەش ئانىنىڭ مېھىر - مۇھەببىتىدە ئۆسۈپ يېتىلگەن ئەركىن ۋە ئازاد يېزا قىزى. ئۇنىڭ پاك، سەبىي قەلبى خۇددى ئويمان بۇلاق سۈيىدەك پاك ۋە شېرىن ئارزۇلار بىلەن تولغان، ھەرقانداق غەم-ئەندىشە ئۇنىڭغا يات. ئۇنىڭ نەزەرىدە ھاياتتىكى ھەممە نەرسە شۇنچىلىك گۈزەل ۋە سۆيۈملۈك. بۇ ھاياتنىڭ سىرلىرى بىلەن كىشىلەر مۇناسىۋىتىنىڭ ماھىيىتىنى تېخى تولۇق چۈشىنىپ يەتمىگەن، ھەممە نەرسىگە ئىشەنچ ۋە ئۈمىد بىلەن قارايدىغان ساددا دېھقان قىزلىرىغا خاس خاراكتېر. گۈلەمخاننىڭ بۇ خىل ساددا خاراكتېرى درامىنىڭ 1- كۆرۈنۈشىدە بەكمۇ چىن ۋە تەبىئىي بولغان تىپىك تۇرمۇش كۆرۈنۈشلىرى ئارقىلىق روشەن گەۋدىلىنىدۇ.

تاشلاپ، پاكلىق ۋە ئالىيجانابلىقنىڭ يېڭى بىر بەدىئىي ئابىدىسىنى تىكلەيدۇ. بۇ يەردە ئالاھىدە تىلغا ئېلىپ ئۆتۈشكە ئەرزىيدىغىنى شۇكى، ئاپتور دراما قەھرىمانىنىڭ بۇ ئۆلۈمىنى، درامىدىكى زىددىيەت توقۇنۇشلىرىنىڭ مۇقەررەر يېشىمى سۈپىتىدە مۇنداقلا تەسۋىرلەپ قويمىغان، بەلكى ئۇنىڭغا يۈكسەك ئىجتىمائىي تۈس بېرىپ، ئۇنى ئىنسانىي ئۇلۇغۋارلىقنىڭ يېڭى پەللىسىگە كۆتۈرگەن. نەتىجىدە گۈلەمخاننىڭ ئۆلۈمى ئادالەتسىز زامانغا بولغان ئوتلۇق نەپرەت ۋە غەزەپلىك شىكايەتتىن تۇغۇلۇپ، غايە ۋە پاكلىققا ئىنتىلىش يولىدىكى ۋىجدانىي جاسارەت بىلەن نۇرلىنىپ ۋايىغا يەتكەن سەلتەنەتلىك ھايات تراگېدىيىسىگە ئايلانغان.

ھەممىمىزگە مەلۇم، دراما ئۇنىۋېرسال سەنئەت تۈرلىرىنىڭ بىرى. ئۇ سەھنىدە سەنئەتنىڭ ھەممە تۈرلىرىدىن بىرلا ۋاقىتتا پايدىلىنىپ، ئۇلارنىڭ ئۆزىگە خاس ئالاھىدىلىكلىرىنى مۇئەييەن بىر ۋاقىت ۋە ۋەقەلىك بىرلىكىگە جەلپ قىلىپ، تاماشىبىننى رېئال ھايات كۆرۈنۈشلىرىدىنمۇ تىپىك ۋە كونكرېت بولغان يېڭى، مۇرەككەپ تۇرمۇش ھەرىكەت، تېنىق تىل، روشەن ئىپادىلەر ئارقىلىق ئۇلارنىڭ خاراكتېر ئۆزگىچىلىكىنى خېلى ئوبدان گەۋدىلەندۈرۈپ بەرگەن. بولۇپمۇ گۈلەمخان رولىنى ئالغان تالانتلىق ياش ئارتىس گۈزەلنۇر قۇربانىنىڭ مۇۋەپپەقىيىتى ئالاھىدە گەۋدىلىك بولغان. ئۇ، ئۆزى يارىتىۋاتقان ئوبرازنىڭ بەدىئىي ماھىيىتىنى تولۇق چۈشىنىپ، ئۇنىڭ خۇشاللىق ۋە نادامەت، ئارزۇ ۋە قىسمەت ئارىلىشىپ كەتكەن مۇرەككەپ ھايات يولىنى ئىجادىي ئۆزلەشتۈرۈپ، گۈلەمخان ئوبرازىنى بىر مۇنچە يېڭى بەدىئىي پەزىلەتلەر بىلەن بېيىتقان. درامىدىكى ئىنچىكە، مۇرەككەپ ھەرىكەتلەرنى بەكمۇ سالماق، ئەينەن ئورۇنداپ، ئالاھىدە كۈچ تەلەپ قىلىدىغان دولقۇنلۇق ناخشىلارنى يېقىملىق، لەرزان سادا بىلەن ۋايىغا يەتكۈزۈپ ئېيتىپ، دراما ۋەقەلىكلىرىنىڭ چىنلىقى ۋە تەبىئىيلىكىنى تېخىمۇ ئاشۇرغان. پېرسوناژ نۇتقىنى ھاياجانلىق ھېس-تۇيغۇ بىلەن يۇغۇرۇپ ئىچكى ھەرىكەت بىلەن تاشقى ئىپادىنى ماھىرلىق بىلەن بىرلەشتۈرۈپ، گۈلەمخان خاراكتېرىدىكى مۇرەككەپ ئۆزگىرىشلەر بىلەن ئۇنىڭ روھىي دۇنياسىدا كۆتۈرۈلگەن شىددەتلىك مەنىۋى دولقۇنلارنى جانلىق ئىپادىلەپ بەرگەن. درامىنىڭ 5-پەردىسىدە

يېڭى باينىڭ ھويلىسى

ئۆركەش جاپپار فوتوسى

بەدىئىيلىك نۇقتىسىدىن قارىغاندا ھېكايە، ئىخچام ۋەقەلىكى پۇختا ئورۇنلاشتۇرۇلغان بولۇپ، بىر ئوقۇغان كىشىنى ھېكايە پەيدا بولغان جەمئىيەتنى مۇلاھىزە قىلدۇرىدۇ، ئويلاندۇرىدۇ.

دېمەك ھېكايە ئىدىيىۋىلىك، بەدىئىيلىك جەھەتتىن خېلى مۇۋەپپەقىيەتلىك چىققان. ئاپتورنىڭ بۇنىڭدىن كېيىن تېخىمۇ تىرىشىپ «ھارام مۇشت»قا ئوخشاش ئەپچىل، مەزمۇنلۇق ئەسەرلەرنى يېزىپ تۇرۇشىنى ئۈمىد قىلىمىز.

گۈلەمخان مىڭ بېگىگە نىكاھ قىلىنغاندىن كېيىن، غالچىلار ئۇنى توي كىيىمى كىيىشكە زورلايدۇ. شۇنىڭ بىلەن ئۇنىڭ قەلبىدىكى پاكلىق ۋە ساداقەتلىك قەتئىيلىكى رەزىللەرنىڭ زوراۋانلىقى بىلەن ئەنئەنىۋى ئادەت كۈچلىرىنىڭ بېسىمىغا دۇچ كېلىپ، گۈلەمخاننىڭ روھىي ھالىتىدىكى ئېچىنىشلىق زىددىيەت چېكىگە يېتىدۇ. گۈزەلنۇر مانا مۇشۇنداق مۇرەككەپ روھىي ھالەتنىڭ بەدىئىي ۋەزنىنى توغرا ئىگىلەپ، مۇرەككەپ، ئۆزگىرىشچان دراماتىك ھەرىكەتلەر، ھېسسىياتلىق تىل ۋە ئەلەملىك ناخشىلار بىلەن تاماشىبىننى ھاياجانلاندۇرىدىغان بەدىئىي دولقۇن شەكىللەندۈرىدۇ. شۇ ئارقىلىق گۈلەمخاننىڭ روھىي تىركىشىشىنى ئەڭ يۇقىرى پەللىگە كۆتۈرۈپ، ئۇنىڭ خاراكتېر ماھىيىتىنى ئوبرازلىق ھالدا چوڭقۇر ئېچىپ بېرىدۇ. بۇنداق ئالاھىدە ماھارەت بىلەن ئورۇندالغان بەدىئىي كۆرۈنۈشلەر درامىنىڭ باشقا پەدىلىرىدىمۇ ئۇچرايدۇ. قىسقىسى گۈزەلنۇرنىڭ ئۆزىگە خاس بەدىئىي دىتى، كەم تېپىلىدىغان سەنئەت ماھارىتى بىلەن گۈلەمخان ئوبرازى يېڭى بىر خاراكتېر مۇكەممەللىكىگە ئېرىشىپ، درامىدىكى ھەممە زىددىيەت توقۇنۇشلىرىنىڭ مەركىزىگە، دراماتىك ۋەقەلەرنىڭ ئۆزگىرىش ۋە تەرەققىي قىلىشىنىڭ بەدىئىي تۈگۈنىگە ئايلىنىدۇ. درامىنىڭ بىر پۈتۈن بەدىئىي مەزمۇنى بىلەن بەدىئىي ئېستېتىك قىممىتى تەبىئىي ھالدا ئۇنىڭ ئوبرازىغا يىغىلىدۇ.

«گۈلەمخان» درامىسىدىن دەۋرىمىز كىشىلىرى ئۆتمۈشنىڭ ئىجتىمائىي ئادالەتسىزلىك بىلەن تولغان زۇلمەتلىك ماھىيىتىنى تېخىمۇ چوڭقۇر چۈشەندى. بۇ، دراماتۇرگ جاپپار قاسىمنىڭ شۇنداقلا درامىغا جاپالىق ئەجرى سىڭدۈرگەن باشقا ھەممە سەنئەت خادىملىرىنىڭ ئىجادىي تۆھپىسىدۇر.

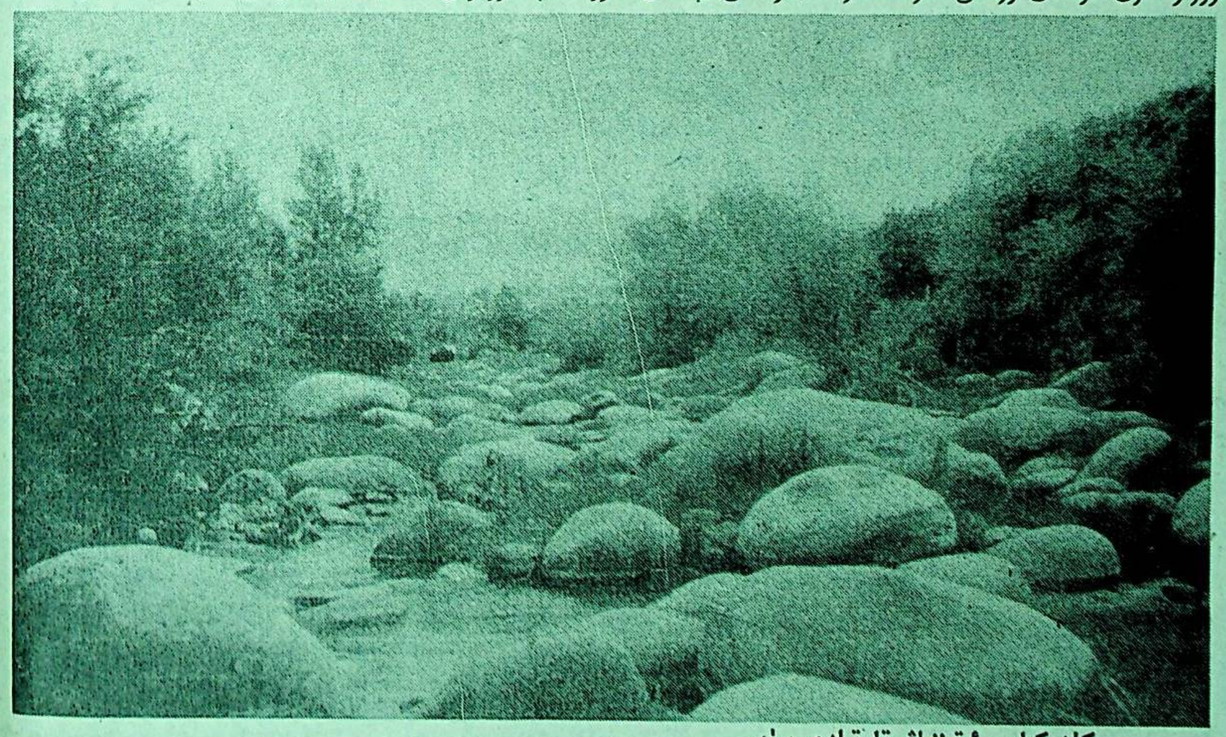

كۈز كېلىپ ئېقىننىڭ تارتىلدى سۈيى

ئابلىمىت ئېزىز فوتوسى

تەپەككۇر جەۋھەرلىرى

ئەلايوۋ

△ ئادەم غايە بويىچە ياشايدىغان ھەم ئادىللىق، ئەركىنلىك روھى، باتۇرانە ئالغا باسىدىغان جاسارەت، ئۆزىنى ئالدىمايدىغان سەمىمىي ئىدىيە بىلەن ئىش قىلىدىغان بولسا چوقۇم كامالەتكە يېتەلەيدۇ.

△ ئادەمنىڭ جەمئىيەتتىكى قىممىتى ھەممىدىن ئاۋۋال ئۇنىڭ ھېسسىياتى، پىكرى ۋە ھەرىكىتىنىڭ ئىنسانىيەت مەنپەئىتىنى ئىلگىرى سۈرۈش ئۈچۈن قانچىلىك رول ئوينىغانلىقىغا باغلىق.

△ ئادەم ئۈچۈن ماددىي تۇرمۇشلا بولۇپ، مەنىۋى تۇرمۇش بولمىسا بولمايدۇ، ئادەمنىڭ مەنىۋى تۇرمۇش جەھەتتە كۆڭلى توق بولسا، ماددىي تۇرمۇشى ناچارراق، قىيىنچىلىقى كۆپرەك بولسىمۇ بەرداشلىق بېرەلەيدۇ ۋە ئۇنى يېڭىپ كېتەلەيدۇ.

△ پۇل قوغلىشىش، راھەت-پاراغەتكە بېرىلىش بىزنى ئۆزىگە قۇل قىلىۋالىدۇ، باشقىچە ئېيتقاندا، بىزنى قاينامغا تاشلايدۇ. مەنپەئەتپەرەسلىك بىر خىل جاھىل ئىللەتتۇر، ئۇ ئادەمنى پەسلەشتۈرۈۋېتىدۇ.

△ ھەقىقەتنى تەنقىد قىلىش ھەقىقەتنى تونۇش ۋە ھەقىقەتكە ئىشىنىش ئىنسانلار ئۈچۈن ئەڭ گۈزەل ئەخلاقتۇر.

△ دۇنيادىكى ئىشلار مەڭگۈ مۇتلەق بولمايدۇ، نەتىجىسى ئادەمگە بېقىپ ھەر خىل بولىدۇ. جاپا-مۇشەققەت تالانت ئىگىلىرى ئۈچۈن پەلەمپەي... قاۋۇللار ئۈچۈن دۆلەت، ئاجىزلار ئۈچۈن تېگى يوق ھاڭدۇر.

△ تالانتنىڭ ئەڭ ئاساسىي ئالاھىدىلىكلىرىدىن بىرى شۇكى، ئۇ ئىجادچانلىققا ياكى مۇستەقىللىككە ئىگە. ئۇنىڭدىن كېيىن، ئۇنىڭدىكى ئىدىيە ۋە غايە ئومۇملۇققا ۋە چوڭقۇرلۇققا ئىگە، ئۇنىڭدىنمۇ كېيىن بولسا، بۇ ئىدىيە ۋە غايە ھازىرقى زامان تارىخىغا تەسىر كۆرسىتىدۇ. تالانت ئىگىلىرى ئۆز ئىجادىيىتى ئارقىلىق كىشىلەر ئاڭلاپ باقمىغان ياكى خىيالىغىمۇ كەلتۈرۈپ باقمىغان يېڭى، رېئال دۇنيانى يارىتىدۇ.

△ تىرىشچانلىق - تالانتنىڭ پەيدا بولۇشىدىكى ھەل قىلغۇچ ئامىل. قانچىلىك تىرىشساڭ، تالانتىڭنى شۇنچىلىك جارى قىلدۇرالايسەن. تالانتنىڭ جارى قىلدۇرۇلۇشى بىلەن تالانت ئىگىسىنىڭ تىرىشىشى توغرا تاناسىپ بولىدۇ.

△ دۇنيادا ھەممىدىن تېز ھەم ھەممىدىن ئاستا ئۆتىدىغان، ھەممىدىن ئۇزۇن ھەم ھەممىدىن قىسقا، ھەممىدىن ئەرزان ھەم ھەممىدىن قىممەت، ھەممىدىن سەل قارىلىدىغان ھەم ئادەمنى ھەممىدىن بەك پۇشايمان قىلدۇرىدىغان نەرسە ۋاقىتتۇر.

△ ۋاقىتنى تېجەش ئادەمنىڭ چەكلىك ئۆمرىنى تېخىمۇ ئۇنۇملۇك ئۆتۈش ئىمكانىيىتىگە ئىگە قىلغانلىق يەنى ئادەمنىڭ ئۆمرىنى ئۇزارتقانلىقتۇر.

△ ۋاقىت ھەممىدىن ئادىل كېلىدۇ، ئۇ ھېچكىمگە بىرەر مىنۇتمۇ ئارتۇق بەرمەيدۇ. ئىشچانلار ئۇنىڭدىن مېۋە ئالىدۇ، ھورۇنلار ئاق چاچتىن باشقا ھېچنېمىنى ئالالمايدۇ.

گولشەن

ۋۇباڭگو مالايسىيالىق مېھمانلار بىلەن كۆرۈشتى

شىنخۇا ئاگېنتلىقى، بېيجىڭ، 16-ئۆكتەبر تېلېگراممىسى. گوۋۈيۈەننىڭ مۇئاۋىن ژۇڭلىسى ۋۇباڭگو بۈگۈن چۈشتىن كېيىن جۇڭنەنخەيدە مالايسىيانىڭ قاتناش مىنىستىرى لېن لياڭشى ھەم ئۇنىڭ ھەمراھلىرى بىلەن كۆرۈشتى.

ۋۇباڭگو مۇنداق دېدى: جۇڭگو بىلەن مالايسىيانىڭ مۇناسىۋىتى ناھايىتى ياخشى بولماقتا، ئىككى دۆلەت بىر مۇنچە خەلقئارا مەسىلىلەردە بىر-بىرىنى قوللاپ، چۈشىنىپ كەلدى. ئۇ مۇنداق دېدى: ئىككى دۆلەتنىڭ ئاۋئاتسىيە قاتارلىق ساھەلەردىكى ھەمكارلىقى ئۈگۈشلۈق بولۇۋاتىدۇ، ئىككى دۆلەتنىڭ فان ئاسىيا تۆمۈريولى توغرىسىدىكى ھەمكارلىق مەسلىسىمۇ مۇھاكىمە قىلىنىۋاتىدۇ. ئۇ مىنىستر لېن لياڭشىنىڭ بۇ قېتىمقى سەپرىنىڭ جۇڭگو بىلەن مالايسىيانىڭ قاتناش-ترانسپورت جەھەتتىكى ھەمكارلىقىغا تۈرتكە بولىدىغانلىقىغا ئىشىنىدىغانلىقىنى بىلدۈردى.

لېن لياڭشى مۇنداق دېدى: بۇقېتىم جۇڭگودا زىيارەتتە بولغان مەزگىلدە جۇڭگونىڭ ئالاقىدار تارماقلىرى بىلەن ئاۋئاتسىيە، قاتناش قاتارلىق ساھەلەردىكى ھەمكارلىق توغرىسىدا ناھايىتى ئوبدان مۇزاكىرىلەشتىم. مۇزاكىرىدە ئىلگىرىلەش بولدى. ئۇ مالايسىيا بىلەن جۇڭگونىڭ ھەرقايسى ساھەدىكى ھەمكارلىقىنىڭ ئۈزلۈكسىز كېڭىيىشىنى ئۈمىد قىلدى.

غالى كونكرېت تەدبىر قوللىنىپ، ھەربىي تەييارلىقلارنى قىسقارتىش جەريانىنى ئىلگىرى سۈرۈشنى تەلەپ قىلدى

شىنخۇا ئاگېنتلىقى، ب د ت، 14 - ئۆكتەبر تېلېگراممىسى. ب د ت نىڭ باش كاتىپى غالى مۇشۇ ئاينىڭ 14 - كۈنى ب دت يىغىنى 1 - كومىتېتىنىڭ ئومۇمىي يىغىنىدا سۆز قىلغاندا مۇنداق دېدى: بىخەتەر، مۇقىم دۇنيانى 21 - ئەسىرگە ئېلىپ بېرىش ئۈچۈن، خەلقئارا جەمئىيەت كىچىك قەدەمدە ھەربىي تەييارلىقارنى قىسقارتىش بويىچە قانداق كونكرېت تەدبىرلەرنى قوللىنىش كېرەكلىكىنى ئەستايىدىل ئويلىشىپ كۆرۈشى كېرەك.

ئۇ كەڭ كۆلەملىك قىرغۇچ خاراكتېرلىك قوراللارنى داۋاملىق ئازايتىشنى تەكىتلىدى. ئۇ مۇنداق دەپ كۆرسەتتى: بۈگۈنكى دۇنيادا يادرو قوراللىرىنىڭ ئومۇمىي پارتلىتىش ئېكۇاللىنتى گۇاڭداۋ ئارىلىغا تاشلانغان ئاتوم بومبىسىنىڭ 750 مىڭ ھەسسىسگە باراۋەر كېلىدۇ. بەزى دۆلەتلەر يەنىلا يادرو قوراللىرىنى قانۇنىي ئۇرۇش ۋاستىسى، دەپ قارىماقتا. يادرو ھادىسىسى، تېررورلۇق ۋە يادرو ماتېرىياللىرى ئەكتەسچىلىكى ئېھتىمالى يەنىلا مەۋجۇت، خىمىيىۋى قوراللار بىلەن بىئولوگىيىلىك قوراللارنىڭ تەھدىتى تېخى توختىتىلغىنى يوق، بۇلارنىڭ ھەممىسى خەلقئارا تىنچلىق ۋە خەۋپسىزلىككە ئېغىر تەھدىت بولماقتا.

ئۇ مۇنداق دېدى: شۇڭا ئامېرىكا، روسىيە 2 - باسقۇچلۇق ستراتېگىيىلىك قوراللارنى ئازايتىش شەرتنامىسىنى تەستىقلىشى ھەم ئىجرا قىلىشى كېرەك. جەنۇبىي ھەربىي تەييارلىقلارنى قىسقارتىش سۆھبىتى يېغىنى يادرو قوراللىرىغا كېرەكلىك ماتېرىيال ئىشلەپچىقىرىشنى مەنئى قىلىش شەرتنامىسى توغرىسىدىكى سۆھبەتنى باشلىشى، ھەرقايسى ئەللەر بولۇپمۇ، ئامېرىكا، روسىيە خىمىيىۋى قوراللار ئەھدىنامىسىنى بالدۇرراق ئىمزالىشى، خەلقارا جەمئىيەت يادروسىز رايوننىڭ كېڭىيىشىگە داۋاملىق تۈرتكە بولۇشى كېرەك.

ئۇ يەنە مۇنۇلارنى تەكىتلىدى: مۇنتىزىم ھەربىي تەييارلىقلارغا سەل قاراشقا بولمايدۇ. چۈنكى دۇنيادا ھەر يىلى مىڭلىغان، ئونمىڭلىغان ئادەم يېنىك قوراللارنىڭ قۇربانى بولماقتا. ئۇ مىنانى ئومۇمىيۈزلۈك چەكلەش توغرىسىدىكى سۆھبەتكە داۋاملىق پائال تۈرتكە بولىدىغانلىقىنى بىلدۈردى.

ئافغانستان ھۆكۈمەت ئارمىيىسى «تالىبان»نى ئېغىر چېقىمغا ئۇچراتتى

شىنخۇا ئاگېنتلىقى، ئىسلامئاباد، 13-ئۆكتەبر تېلېگراممىسى. ئافغانستاندىن كەلگەن خەۋەرگە قارىغاندا، مەسئۇد رەھبەرلىكىدىكى ئافغانستان ھۆكۈمەت ئارمىيىسى مۇشۇ ئاينىڭ 13-كۈنى ئافغانستانىنىڭ شىمالىدىكى رايونلاردا ئافغانستان قوراللىق گۇرۇھى «تالىبان»نى ئۇدا ئېغىر زىيانغا ئۇچرىتىپ، ساران جىلغىسىنىڭ جەنۇبىي ئېغىزى بىلەن پاروان ئوڭلۇقسىنىڭ مەركىزى چارىكارنى بىر يولىلا تارتىۋالغان.

خەۋەرگە قارىغاندا مەسئۇد قىسمىلىرى مۇشۇ ئاينىڭ 12-كۈنى كابۇلنىڭ 77 كىلومېتر شىمالىدىكى ساران جىلغىسىنىڭ جەنۇبىي ئېغىزىغا كىرىپ بارغان.

ئەسكەرلىرىنىڭ كونترول ئوقىدا ئىكەن. مۇشۇ ئاينىڭ 13-كۈنى چۈشتىن بۇرۇن ئافغانستان ھۆكۈمەت ئارمىيىسى شەرق، جەنۇب، غەرب تەرەپلەردىن جىلغىدىكى «تالىبان» قوراللىق كۈچلىرىگە شىددەتلىك ھۇجۇم قىلغان. ھەم ناھايىتى تېزلا «تالىبان» قىسىملىرىنى تەرەپ-پەرەن قىلىۋەتكەن، كابۇلدىن 120 كىلومېتر يىراقلىقتىكى ساران جىلغىسىنىڭ جەنۇبىي ئېغىزىنى قايتۇرۇۋالغان، شۇنىڭدىن كېيىن مەسئۇد ئەسكىرىي كۈچىنى توپلاپ ساران تاشيولىنى بويلاپ جەنۇبقا يۇرۇش قىلغان. ھەم مۇشۇ كۈنى ئەتىگەندە ئۇلار ساران تاشيولىنىڭ ئوتتۇرا قىسمىدىكى مۇھىم ستراتېگىيىلىك ئورۇن-ساران ئېغىزىدىن 80 كىلومېتر يىراقلىقتىكى ساران ئېغىزىغا يېتىپ كەلگەن.

ئۇيغۇر ئاپتونوم رايونىدا ئۇرۇشۇۋاتقان ئىككى كۈرد قوراللىق كۈچلىرىنىڭ ئۆزلىرى ئارىسىدىكى زىددىيەتنى سۆزلىشىش ئارقىلىق ھەل قىلىشنى، چەت ئەل كۈچلىرىنىڭ ئۆزلىرى ئارىسىدىكى تالاش - تارتىشقا ئارىلىشىشنى يول قويماسلىقنى مۇراجىئەت قىلدى.

ئۇراق ئاخبارات ئاگېنتلىقىنىڭ خەۋىرىگە قارىغاندا، تاراپلار باشچىلىقىدىكى كۈردىستان ۋەتەنپەرۋەرلەر ئىتتىپاقى تۈنۈگۈن بارزانى باشچىلىقىدىكى كۈرد دېموكراتلار پارتىيىسى قوراللىق كۈچلىرىگە ھۇجۇم قوزغىغان. ئۇرۇشتا ئىككى تەرەپتىن 80 نەچچە ئادەم ئۆلگەن. ئىنقلابىي قوماندانلىق كومىتېتى ۋە گۇللىنىش پارتىيىسى رايون رەھبەرلىك ئىپپاراتى بۈگۈن ئۇراق زۇڭتۇڭى سادامنىڭ ريىاسەتچىلىكىدە بىرلەشمە يىغىن ئېچىپ، بۇ ۋەزىيەتنى مۇھاكىمە قىلغان.

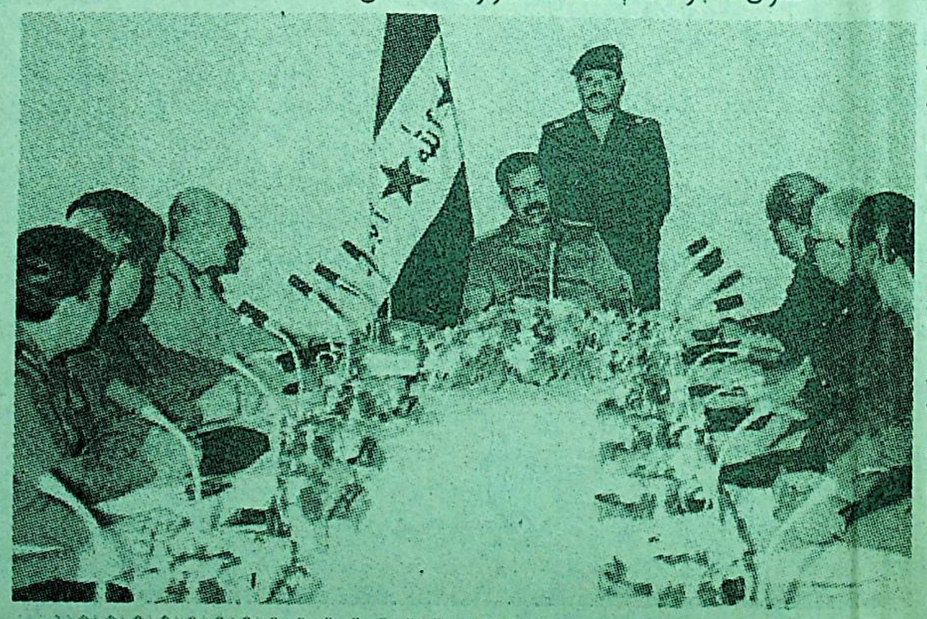

ئۇراق زۇڭتۇڭى سادامنىڭ ريىاسەتچىلىكىدە 10-ئاينىڭ 13-كۈنى ئىنقلابىي قوماندانلىق كومىتېتى ۋە قايتا گۈللەندۈرۈش پارتىيىسى رايون رەھبەرلىك ئىپپاراتىنىڭ بىرلەشمە يىغىنى ئېچىلدى. يىغىن ئىراقنىڭ شىمالىدىكى سۇلايمانىيە رايونىدا قايتىدىن ئۇرۇش قوزغىغان كۇردلار ئىككى تەرەپ قوراللىق كۈچلىرىنىڭ ئوڭ ئارىسىدىكى زىددىيەتنى سۆھبەتلىشىپ ھەل قىلىشنى مۇراجىئەت قىلدى.

شىنخۇا ئاگېنتلىقى

مىسىر مىنستر بىلەن جۇڭگونىڭ سودا ئالاقىسىنى يەنىمۇ كۈچەيتىشنى ئۈمىد قىلدۇ

شىنخۇا ئاگېنتلىقى، قاھىرە، 14 - ئۆكتەبر تېلېگراممىسى. ئىككى كۈندىن بۇيان مىسىرغا زىيارەتتە بولۇۋاتقان جۇڭگو مىنستر بىلەن سودا ساھەسىدىكى ھەمكارلىقنى يەنىمۇ راۋاجلاندۇرۇشنى مەقسەت قىلدۇ. سلوۋېنىيە ئۇچۇن ئېيتقاندا، جۇڭگو بىلەن ئالاقە قىلىش ۋە سۆزلىشىش ئىنتايىن مۇھىم. جۇڭگو سلوۋېنىيىنىڭ خەلقئارا ھەمكارلىقنى راۋاجلاندۇرۇشىدا ئەڭ مۇھىم دۆلەتلەردىن بىرى. جۇڭگو سلوۋېنىيىنىڭ ئۇزاق مۇددەتلىك ھەمكارلىشىدىغان شېرىكى. سلوۋېنىيەمۇ، جۇڭگومۇ 21 - ئەسىرنى كۆزدە تۇتۇپ ئۆزئارا ھەمكارلىقنى راۋاجلاندۇرۇۋاتىدۇ.

سلوۋېنىيە زۇڭتۇڭى: جۇڭگوغا قىلغان زىيارىتىم ئىنتايىن مۇۋەپپەقىيەتلىك بولدى، دېدى

شىنخۇا ئاگېنتلىقى، بېيجىڭ، 16 - ئۆكتەبر تېلېگراممىسى. سلوۋېنىيە زۇڭتۇڭى ملان كۇچان بۈگۈن چۈشتىن بۇرۇن بۇ يەردە ئۆتكۈزۈلگەن مۇخبىرلارنى كۈتۈۋېلىش يىغىنىدا جۇڭگوغا قىلغان زىيارىتىم «ئىنتايىن مۇۋەپپەقىيەتلىك بولدى» دېدى.

ئۇ مۇنداق دېدى: جۇڭگوغا قىلغان زىيارىتىم سلوۋېنىيە بىلەن جۇڭگو ھەمكارلىقىنى يەنىمۇ راۋاجلاندۇرۇشنى مەقسەت قىلدۇ. سلوۋېنىيە ئۇچۇن ئېيتقاندا، جۇڭگو بىلەن ئالاقە قىلىش ۋە سۆزلىشىش ئىنتايىن مۇھىم. جۇڭگو سلوۋېنىيىنىڭ خەلقئارا ھەمكارلىقنى راۋاجلاندۇرۇشىدا ئەڭ مۇھىم دۆلەتلەردىن بىرى. جۇڭگو سلوۋېنىيىنىڭ ئۇزاق مۇددەتلىك ھەمكارلىشىدىغان شېرىكى. سلوۋېنىيەمۇ، جۇڭگومۇ 21 - ئەسىرنى كۆزدە تۇتۇپ ئۆزئارا ھەمكارلىقنى راۋاجلاندۇرۇۋاتىدۇ.

سودا، پەن - تېخنىكا، سەھىيە، مەدەنىيەتسىنا قاتارلىق ساھەلەرگە ئائىت ھەمكارلىق كېلىشىمى ئىمزالىدى، بۇ كېلىشىملەر ئىككى تەرەپنىڭ ھەرقايسى ساھەدە ھەمكارلىشىشقا قانۇنىي ئاساس سېلىپ بەردى.

ئىراقتىكى ئىككى كۇرد قوراللىق كۈچلىرى ئارىسىدا يەنە توقۇنۇش باشلاندى

شىنخۇا ئاگېنتلىقى، باغداد، 13 - ئۆكتەبر تېلېگراممىسى. ئىراق ھۆكۈمىتى بۈگۈن ئىراقنىڭ شىمالىي قىسمىدىكى سۇلايمانىيە رايوندا ئۇرۇشۇۋاتقان ئىككى كۇرد قوراللىق كۈچلىرىنىڭ ئۆزلىرى ئارىسىدىكى زىددىيەتنى سۆزلىشىش ئارقىلىق ھەل قىلىشنى، چەت ئەل كۈچلىرىنىڭ ئۆزلىرى ئارىسىدىكى تالاش - تارتىشقا ئارىلىشىشنى يول قويماسلىقنى مۇراجىئەت قىلدى.

ئىراق ئاخبارات ئاگېنتلىقىنىڭ خەۋىرىگە قارىغاندا، تاراپلار باشچىلىقىدىكى كۇردىستان ۋەتەنپەرۋەرلەر ئىتتىپاقى تۈنۈگۈن بارزانى باشچىلىقىدىكى كۇرد دېموكراتلار پارتىيىسى قوراللىق كۈچلىرىگە ھۇجۇم قوزغىغان. ئۇرۇشتا ئىككى تەرەپتىن 80 نەچچە ئادەم ئۆلگەن. ئىنقلابىي قوماندانلىق كومىتېتى ۋە گۇللىنىش پارتىيىسى رايون رەھبەرلىك ئىپپاراتى بۈگۈن ئۇراق زۇڭتۇڭى سادامنىڭ ريىاسەتچىلىكىدە بىرلەشمە يىغىن ئېچىپ، بۇ ۋەزىيەتنى مۇھاكىمە قىلغان.

ئۇراق ئاخبارات ئاگېنتلىقىنىڭ خەۋىرىگە قارىغاندا، تاراپلار باشچىلىقىدىكى كۇردىستان ۋەتەنپەرۋەرلەر ئىتتىپاقى تۈنۈگۈن بارزانى باشچىلىقىدىكى كۇرد دېموكراتلار پارتىيىسى قوراللىق كۈچلىرىگە ھۇجۇم قوزغىغان. ئۇرۇشتا ئىككى تەرەپتىن 80 نەچچە ئادەم ئۆلگەن. ئىنقلابىي قوماندانلىق كومىتېتى ۋە گۇللىنىش پارتىيىسى رايون رەھبەرلىك ئىپپاراتى بۈگۈن ئۇراق زۇڭتۇڭى سادامنىڭ ريىاسەتچىلىكىدە بىرلەشمە يىغىن ئېچىپ، بۇ ۋەزىيەتنى مۇھاكىمە قىلغان.

ئۇراق ئاخبارات ئاگېنتلىقى يىغىندا ئۇلان قىلىنغان بىر بايانات نەقىل كەلتۈرۈپ مۇنداق دېدى: ئۇراق ھەرقانداق چەت ئەل كۈچلىرىنىڭ ئۇراقنىڭ شىمالىي قىسمىنىڭ ئىشلىرىغا ئارىلىشىشىغا ئىلگىرى قارشى تۇرغان، ھازىرمۇ يەنىلا قارشى تۇرىدۇ. بايانات مۇنداق دېيىلدى: ئۇرۇشۇۋاتقان ئىككى تەرەپنىڭ ئىلگىرى قانداق ئارقا كۆرۈنۈشى بولۇشىدىن قەتئىينەزەر ئۇلار چەت ئەل كۈچلىرى بىلەن تىل بىركىتۈرمىسلا ئۇراق مەركىزىي ھۆكۈمىتى ئۇلارنى باغدادقا كېلىپ مەركىزىي ھۆكۈمەتنىڭ ريىاسەتچىلىكىدە ئىنقلابنى تىنچ سۆزلىشىش ئارقىلىق ھەل قىلىشقا تەكلىپ قىلدۇ. بايانات مۇنداق دەپ تەكىتلىدى: ئۇراقنىڭ ئىگىلىك ھوقۇقى ۋە بىخەتەرلىكىنى قوغداش - شىمالىي قىسمىدىكى كۇردلار مەسلىسىنى ھەل قىلىشنىڭ بىردىنبىر يولى.

روسىيىنىڭ بىر مۇئاۋىن دىپلوماتىيە مىنىستىرى ۋەزىپىسىدىن ئېلىپ تاشلاندى

شىنخۇا ئاگېنتلىقى، موسكۋا، 16 - ئۆكتەبر تېلېگراممىسى. خەلقئارا بېزىقلىق تېلېگراق ئاگېنتلىقىنىڭ خەۋىرىگە قارىغاندا، روسىيە زۇڭتۇڭى يېلتسىن مۇشۇ ئاينىڭ 16-كۈنى پەرمانغا ئىمزا قويۇپ، روسىيە دىپلوماتىيە مىنىستىرلىكىنىڭ تاسىيا - تىنچ ئوكيان رايونى ئىشلىرىغا مەسئۇل مۇئاۋىن مىنىستىرى پانووئىنى ۋەزىپىسىدىن ئېلىپ تاشلىغان.

خەۋەرگە قارىغاندا مەسئۇد قىسىملىرى مۇشۇ ئاينىڭ 12-كۈنى كابۇلنىڭ 77 كىلومېتر شىمالىدىكى مۇھىم شەھەر كاربور، ساراجىلارنى تارتىۋالغاندىن كېيىن، ساران جىلغىسىغا كىرگەن «تالىبان» قوراللىق كۈچلىرىنىڭ چېكىنىش يولىنى ئۈزۈۋەتكەن. جىلغىنىڭ ئوتتۇرا قىسمى بىلەن شىمالىي قىسمى يەنىلا رۇستەم رەھبەرلىكىدىكى ئۆزبېك خەلق

تەسكىرىي كۈچىنى توپلاپ ساران تاشيولىنى بويلاپ جەنۇبقا يۈرۈش قىلغان، ھەم مۇشۇ ئاينىڭ 13-كۈنى كەچتە كابۇلنىڭ 65 كىلومېتر شىمالىدىكى چارىكارنى قايتۇرۇۋالغان. «تالىبان» قوراللىق كۈچلىرى كابۇلنىڭ 50 كىلومېتر شىمالىدىكى باگرام ھاۋا ئارمىيىسى بازىسىغا چېكىنىشكە مەجبۇرى بولغان.

كولۇمبىيە زەھەرلىك بۇيۇم ئىشلەش ئورنىدىن يەتتىنى پاچاقلاپ تاشلىدى

شىنخۇا ئاگېنتلىقى، بوگوتا، 13-ئۆكتەبر تېلېگراممىسى. بۇ يەردىكى گېزىتلەرنىڭ خەۋىرىگە قارىغاندا، كولۇمبىيە ھەربىي دائىرىلىرى مۇشۇ ئاينىڭ 13-كۈنى جەنۇبىي قىسىمدىكى ئورمانلىقتا زەھەرلىك بۇيۇم ئىشلەش ئورنىدىن يەتتىنى پاچاقلاپ تاشلىغان ھەم 60 كىلوگرام كوكايىننى قولغا چۈشۈرگەن.

زەھەرلىك بۇيۇم ئىشلەيدىغان بۇ ئورۇنلار ئاساسلىقى گۇۋىيارى ئۆلكىسىدىكى سان-خوسې شەھىرى بىلەن مىرافلورېس شەھىرىنىڭ ئەتراپىغا تارقالغان. بۇ قېتىمقى ھەرىكەتتە ئىككى كىشى قولغا ئېلىندى، 1659 كىلوگرام كوكاۋىن يوپۇرمىقى مۇسادىرە قىلىندى. ئۇنىڭدىن باشقا زەھەرلىك بۇيۇم تەكشۈرگۈچىلەر يەنە زەھەرلىك بۇيۇم ئىشلەشكە ئىشلىتىدىغان 21 توننا خىمىيىلىك خام ئەشيا ۋە باشقا مۇئەسسەسىلەرنى پاچاقلاپ تاشلىدى.

شىنخۇا ئاگېنتلىقى، قاھىرە، 14 - ئۆكتەبر تېلېگراممىسى. مىسىرنىڭ تەمىنات ۋە ئىچكى - تاشقى سودا مىنىستىرى ئەخمەدگېۋېل بۇگۈن بۇ يەردە مىسىر مىسىر بىلەن جۇڭگونىڭ سودا ئالاقىسىنى يەنىمۇ كۈچەيتىشنى ئۈمىد قىلىدۇ، دېدى.

گېۋېل بۇگۈن ئۆزىنىڭ مىسىر ۋەكىللەر ئۆمىكىنى باشلاپ مۇشۇ ئاينىڭ 25 - كۈنىدىن 30 - كۈنىگىچە بېيجىڭدا ئۆتكۈزۈلىدىغان جۇڭگو - مىسىر سودا ئارىلاشما كومىتېتىنىڭ 3 - قېتىملىق يىغىنىغا قاتنىشىدىغانلىقىنى جاكارلىدى. ئۇ مۇنداق دېدى: بۇ قېتىمقى يىغىندا ئاساسلىقى، مىسىرنىڭ جۇڭگوغا قىلىدىغان ئېكسپورتىنى كۆپەيتىش، ئىككى دۆلەت ئارىسىدىكى سودا قورغىنىنى يوقىتىش ۋە ئىككى دۆلەت ئارىسىدا ئەركىن سودا رايونى قۇرۇش مۇمكىنچىلىكى قاتارلىق مەسىلىلەر مۇھاكىمە قىلىنىدۇ.

گېۋېل مۇنداق دېدى: جۇڭگو بۇگۈنكى دۇنيادا تەرەققىيات يوشۇرۇن كۈچى ئەڭ زور بازارنىڭ بىرى، دەپ قارالماقتا، جۇڭگونىڭ ھەر يىللىق تاشقى سودا سوممىسى 300 مىليارد دوللاردىن ئاشىدۇ، ئۇنىڭ ئىچىدە ئىمپورت سوممىسى 150 مىليارد دوللارغا يېتىدۇ. مىسىر بىلەن جۇڭگو ئارىسىدىكى سودا تەرەققىياتى ناھايىتى زور يوشۇرۇن كۈچكە ئىگە.

ياۋروپا ئىتتىپاقى ئوتتۇرا شەرققە پەۋقۇلئاددە ئەلچى ئەۋەتىدۇ

شىنخۇا ئاگېنتلىقى، قاھىرە تېلېگراممىسى. مىسىردا زىيارەتتە بولۇۋاتقان ئىرېلاندىيىنىڭ دىپلوماتىيە مىنىستىرى سىپۇلىن بۇگۈن مۇنداق دېدى: ئەرەب-ئىسرائىلىيە تىنچلىق سۆھبىتىنىڭ يېڭى ئەھۋالىنى ئىگىلەش ئۈچۈن، ياۋروپا ئىتتىپاقى ئوتتۇرا شەرق تىنچلىق تەرەققىياتىدا تېخىمۇ زور رولىنى جارى قىلدۇرۇش مەقسىتىدە ئوتتۇرا شەرققە بىر پەۋقۇلئاددە ئەلچى ئەۋەتىدۇ.

سىپۇلىن مىسىرنىڭ نىل دەرياسى ۋادىسىدىكى ئىسمائىلىيە شەھىرىدە مىسىر زۇڭتۇڭى مۇبارەك بىلەن ئۇچراشقاندىن كېيىن بۇ سۆزنى ئېيتتى. سىپۇلىن ئۇچرىشىشتىن كېيىن ئۆتكۈزگەن مۇخبىرلانى كۈتۈۋېلىش يىغىنىدا مۇنداق دېدى: ياۋروپا ئىتتىپاقى خىزمەت ئۈچۈن ئوتتۇرا شەرققە پەۋقۇلئاددە ئەلچى ئەۋەتىدۇ، لېكىن بۇ ئەلچى ئوتتۇرا شەرق تىنچلىق سۆھبىتىگە بىۋاسىتە قاتناشمايدۇ. ئۇ مۇنداق دېدى: ياۋروپا ئىتتىپاقىنىڭ پەۋقۇلئاددە ئەلچىسى مۇشۇ ئاينىڭ 6-كۈنى ئەسلىگە كەلگەن پەلەستىن-ئىسرائىلىيە سۆھبىتى ئاخىرلاشقاندىن كېيىن ئوتتۇرا شەرققە بارىدۇ.

سىپۇلىن ئۆزىنىڭ بۇ قېتىم ئوتتۇرا شەرققە قىلغان سەپىرىدە يەنە ئىسرائىلىيە دىپلوماتىيە مىنىستىرى لىۋى ۋە پەلەستىن رەھبىرى ئەراپات بىلەن كۆرۈشتى.

مىنىستىرلىكىنىڭ ئاسىيا - تىنچ ئوكيان رايونى ئىشلىرىغا مەسئۇل مۇئاۋىن مىنىستىرى پانوۋنى ۋەزىپىسىدىن ئېلىپ تاشلىغان.

زۇڭتۇڭ پەرمانىدا پانوۋ باشقا خىزمەت بىلەن شۇغۇللىنىدۇ، دېيىلدى.

دۇنيادىكى ئۈچ مەشھۇر يۇقىرى ئاۋازلىق ناخشىچى - پاۋارود (ئۇڭدىن 2 - كىشى)، دومېڭگو (سولدىن 2 - كىشى) ۋە كارېلاس (سولدىن 1 - كىشى) يېقىندا دۇڭجىڭدىكى ياپونىيە دۆلەتلىك ماھارەت كۆرسىتىش مۇسابىقىسى مەيدانىدا بىرلەشمە ناخشا كېچىلىكى ئۆتكۈزدى. بۇ، ئۈچ ناخشىچىنىڭ ئاسىيادا تۇنجى قېتىم بىرلەشمە ئويۇن قويۇشى، (ئۇڭدىن 1 - كىشى) بۇ قېتىمقى ئويۇننىڭ مۇزىكىسىنى ئورۇندىغان ئوركېستىرنىڭ دىررېژورى جاموس رېۋانى.

شىنخۇا ئاگېنتلىقى

دۇنيا ئاشلىق كۈنى

خەلقئارا ماتېرىيال

16 - ئۆكتەبر «دۇنيا ئاشلىق كۈنى». بۇ يىلقى ئاشلىق كۈنىنىڭ تېمىسى «ئاچارچىلىققا ۋە ئوزۇقلۇق يېتىشمەسلىك بىلەن كۈرەش قىلىش». دۇنيا ئەللىرى خەلقئارا جەمئىيەتنىڭ ئۇزاقتىن بۇيان ساقلىنىپ كېلىۋاتقان دۇنيا ئاشلىق مەسىلىسىگە بولغان دىققىتىنى قوزغاش، ھەرقايسى ئەللەرنى ئاشلىق ئىشلەپچىقىرىشنى تىرىشىپ راۋاجلاندۇرۇشقا، ھەرقايسى ئەللەرنىڭ بۇ جەھەتتىكى ھەمكارلىقىنى ئىلگىرى سۈرۈشكە، مۇشۇ ئەسىر ئىچىدە ئاچارچىلىق ۋە ئوزۇقلۇق يېتىشمەسلىكىنى تۈگىتىپ، كۈرەش قىلىشقا ئىلھاملاندۇرۇش ئۈچۈن، دۇنيا ئەللىرى مۇشۇ كۈنى ھەر خىل پائالىيەتلەر ئۆتكۈزىدۇ.

دۇنيا ئەللىرىنىڭ ئاشلىق ئىشلەپچىقىرىشنى راۋاجلاندۇرۇشقا بولغان ئېتىبارىنى قوزغاش ئۈچۈن، 1979 - يىل 11 - ئايدا ئېچىلغان ب د ت ئاشلىق ھەم يېزا ئىگىلىك تەشكىلاتىنىڭ 20 - نۆۋەتلىك يىغىنى 1981 - يىلىدىن باشلاپ ئاشلىق، يېزا ئىگىلىك تەشكىلاتى قۇرۇلغان كۈن - 16 - ئۆكتەبر (1945 - يىل)نى «دۇنيا ئاشلىق كۈنى» قىلىپ بېكىتىشنى قارار قىلغان ھەم تۇنجى قېتىملىق خاتىرىلەش پائالىيىتى ئۆتكۈزگەنىدى. ب د ت نىڭ نيۇ - يوركتىكى باش شتابى، رىمدىكى ئاشلىق، يېزا ئىگىلىك تەشكىلاتىنىڭ باش شتابى ھەم ئاشلىق، يېزا ئىگىلىك تەشكىلاتىنىڭ رايونلار ئىش بېجىرىش باشقارمىلىرى ۋە 140 ئەزا دۆلەتنىڭ ھەممىسى خاتىرىلەش مۇراسىمى ئۆتكۈزگەنىدى. شۇنىڭدىن كېيىن ھەر يىلى «دۇنيا ئاشلىق كۈنى» دە ئاساسىي تېما بويىچە خاتىرىلەش پائالىيىتى ئۆتكۈزۈلۈۋاتىدۇ. «خەلق ئاشلىق بىلەن جاھاندارچىلىق قىلىدۇ»، ئاشلىق ئىنسانلارنىڭ ياشىشى، كۆپىيىشىدىكى ئەڭ تۈپ تۇرمۇش لازىمەتلىكىدۇر. ئاشلىق ئىشلەپچىقىرىش، تەقسىملەش ۋە سېتىش يەر شارى خاراكتېرلىك ئىجتىمائىي ئىقتىسادىي مەسىلە. ب د ت ئاشلىق، يېزا ئىگىلىك تەشكىلاتى قۇرۇلغاندىن بۇيان، ھەرقايسى ئەللەرنىڭ يېزا ئىگىلىكىنىڭ تەرەققىياتىنى ئىلگىرى سۈرۈش، مەسىلەن: يەر ئېچىش، ئاشلىق تەرەققىيات پىلانىنى ماسلاشتۇرۇش ۋە تېخنىك خادىملارنى تەربىيىلەش قاتارلىق جەھەتلەردە نۇرغۇن پايدىلىق خىزمەتلەرنى ئىشلىدى. شۇنداق بولسىمۇ دۇنيادا ئاشلىق مەسىلىسى يەنىلا ئىنتايىن ئېغىر بولۇۋاتىدۇ، ئاچارچىلىق ۋە ئوزۇقلۇق يېتىشمەسلىك ئىنسانلارنى قىيناپ كەلمەكتە. ب د ت ئاشلىق، يېزا ئىگىلىك تەشكىلاتىنىڭ دوكلاتىغا قارىغاندا، ھازىر دۇنيادا 800 مىليونغا يېقىن كىشى تويغىدەك ئوزۇقلىنالمايدىكەن، بەش ياشتىن تۆۋەن 200 مىليونغا يېقىن بالىغا ئوزۇقلۇق يېتىشمەيدىكەن. نوپۇس تېز كۆپىيىۋاتقان ئەھۋالدا، 2030 - يىلىغا بارغاندا يەر شارىدا تەخمىنەن 3 مىليارد ئادەم كۆپىيىدۇ، ئۇنىڭ مۇتلەق كۆپچىلىكى تەرەققىي قىلىۋاتقان دۆلەتلەردە، ئۇچاغدا ھەممە كىشىگە يەيدىغان تاماق بولۇشنى ئىشقا ئاشۇرۇش كەلگۈسىدە يېزا ئىگىلىكىنىڭ تەرەققىياتى دۇچ كېلىدىغان زور مەسىلە ۋە زور خىرىس. دۇنيا ئاشلىق مەسىلىسى بويىچە باشلىقلار يىغىنى 11 - ئاينىڭ 13 - كۈنىدىن 17 - كۈنىگىچە ئىتالىيىنىڭ پايتەختى رىمدا ئۆتكۈزۈلىدۇ، ھەرقايسى ئەل رەھبەرلىرى بىر يەرگە جەم بولۇپ ئاشلىق بىلەن تەمىنلەشكە كاپالەتلىك قىلىش مەسىلىسىنىڭ يوللىرىنى مۇھاكىمە قىلىدۇ.

شىنخۇا ئاگېنتلىقى

ئالجىرىيە زۇڭتۇڭى زەرۇئال

ئاخبارات پېرسوناژى

زەروئال 1941 - يىل 7 - ئاينىڭ 3- كۈنى ئالجىرىيىنىڭ باتنا ئۆلكىسىدە تۇغۇلغان، 16 يېشىدا ھەربىي سەپكە كىرگەن، مىسىر، ئىئوردانىيىلەردە قىسقا مۇددەتلىك ھەربىي تەلىم - تەربىيە ئالغان، كېيىن فرانسىيىنىڭ تاجاۋۇزىغا قارشى ئۇرۇشقا قاتناشقان، ئالجىرىيە مۇستەقىل بولغاندىن كېيىن سابىق سوۋېت ئىتتىپاقى ھەربىي شۆيۈەنى، فرانسىيە ئۇرۇش قوماندانلىق شۆيۈەنىدە بىلىم ئاشۇرغان، 1975- يىلى باتنا ھەربىي مەكتەپنىڭ مۇدىرى بولغان، 1981 - يىلى شېرشېل ھەربىي شۆيۈەنىنىڭ مۇدىرى بولغان. 1982 - يىلىدىن 1987 - يىلىغىچە 6-، 3-، 5- ھەربىي رايونلارتىڭ قوماندانى بولغان، 1988 - يىلى جۇنجياڭلىققا ئۆستۈرۈلگەن، قۇرۇقلۇق ئارمىيىسىنىڭ قوماندانى ۋە مۇئاۋىن باش سەنمۇجاڭى بولغان. 1989 - يىلى ئارمىيىدىكى ۋەزىپىسىدىن ئىستېپا بەرگەن، 1990 - يىلى رۇمىنىيىدە تۇرۇشلۇق باش ئەلچى بولغان، 1993- يىلى 7 - ئايدا دۆلەت مۇداپىئە مىنىستىرى بولغان، 1994- يىلى 1 - ئايدا زۇڭتۇڭ، قوشۇمچە دۆلەت مۇداپىئە مىنىستىرى بولغان، 1995 - يىلى 11 - ئايدا ئومۇمىي خەلقنىڭ ئاۋاز بېرىشى ئارقىلىق زۇڭتۇڭلۇققا سايلانغان.

شىنخۇا ئاگېنتلىقى

ئادرېس: ئۇرۇمچى شەھىرى، ياڭزىجياڭ كوچىسى 1 - نومۇر. تېلېفون باش ئاپپاراتى: 5818200. ئېلان بۆلۈمى: 5850783، تارقىتىش بۆلۈمى: 5859769، تېلېگراف نومۇرى: 5028. پوچتا نومۇرى: 830051. گېزىتنىڭ ئايلىق باھاسى: 5 يۈەن 40 پۇڭ، پارچە باھاسى: 18 پۇڭ (گېزىتنىڭ تىزىملاش نومۇرى:102)

شىنجاڭ گېزىتى

新疆日报
（维文）

مەملىكەت ئىچىدىكى بىر تۆتاش
نومۇرى: Z / 0002 — CN 65
（ۋەكالەت نومۇرى: 1 — 57）

«شىنجاڭ گېزىتى» ئىدارىسى نەشر قىلدى （بۇ سان ئالتە بەت）

1996 - يىل
ئۆكتەبر
19
شەنبە

ۋاڭ لېچۈەن ئالتاي ۋىلايىتىنىڭ ئىقتىسادىنى راۋاجلاندۇرۇش ئۈستىدە توختالدى

چارۋىچىلىقنى ئاساس قىلىش، دېھقانچىلىق بىلەن چارۋىچىلىقنى ماسلاشتۇرۇش كېرەك

ئۆز مۇخبىرىمىز شى جىيەن، شىنخۇا ئاگېنتلىقى مۇخبىرى لیۇ تۆڭمىڭ خەۋىر قىلدۇ: ئاپتونوم رايونلۇق پارتكومنىڭ شۇجىسى ۋاڭ لېچۈەن 10.-ئاينىڭ 17 - كۈنى ئالتاي ۋىلايىتىدە خىزمەتلەرنى تەكشۈرگەندە تەكتلەپ مۇنداق دېدى: ئالتاي ۋىلايىتى ئىقتىسادىنى راۋاجلاندۇرۇشتا، چارۋىچىلىقنى ئاساس قىلىشى، دېھقانچىلىق بىلەن چارۋىچىلىقنى ماسلاشتۇرۇشى كېرەك. چارۋىچىلىقنى دەۋر قىلغان ھالدا تېرىقچىلىقنى راۋاجلاندۇرۇپ، تېرىقچىلىقنى چارۋىچىلىق ئۈچۈن خىزمەت قىلدۇرۇشى، ئۇنۇمى يۇقىرى، سۈرئىتى تېز ئىقتىسادىي تەرەققىيات يولىنى تېپىپ چىقىشى كېرەك.

ۋاڭ لېچۈەن خىزمەتلەرنى تەكشۈرگەندە مۇنداق دېدى: ئالتاي ۋىلايىتىدە يەر كۆپ، سۇ مول ئىكەن، چارۋىچىلىقنى راۋاجلاندۇرۇشتا ئۇزۇنچە شارائىتى بار. ئالتاي ۋىلايىتىنىڭ ئەمەلىيىتىنى ئاساس قىلغاندا، مەۋقەنى چارۋىچىلىقنى راۋاجلاندۇرۇشقا قويۇش كېرەك، چارۋىچىلىقنى دەۋر قىلىپ، تېرىقچىلىقنى راۋاجلاندۇرۇش، چارۋىچىلىققا كۆپەرەك مەنپەئەت يەتكۈزىدىغان تېرىقچىلىق بىلەن شۇغۇللىنىش كېرەك. تېرىقچىلىقنى راۋاجلاندۇرۇشتا، بىر قىسىم يەرلەرنى تېرىپ، ئۆز رايونىنىڭ ئاشلىقتا ئۆزىنى ئۆزى تەمىنلەپ ئېشىنىشىغا كاپالەتلىك قىلىش كېرەك، قالغان يەرلەرنىڭ ھەممىسىنى ئالتاي ۋىلايىتىدە بۇ يىل ھۆل - يېغىن كەمچىل بولدى، ئېغىر قۇرغاقچىلىق كۆرۈلدى. يولداش ۋاڭ لېچۈەن بۇنىڭغا ناھايىتى كۆڭۈل بۆلدى، ئۇ خىزمەتلەرنى تەكشۈرگەندە، ئالدى بىلەن ئالتاي ۋىلايىتىدىكى ھەممە ئورۇننىڭ ئورتاق تىرىشىشى ئارقىلىق قاتتىق قۇرغاقچىلىق بولغان يىلدىمۇ مول ھوسۇل ئالغانلىقىنى مۇئەييەنلەشتۈردى، ئارقىدىنلا ئۇ يەنە بۇ يىل چارۋا مالىنى قىشتىن ئۆتكۈزۈش ۋە كېلەر يىلى دېھقانچىلىق، چارۋىچىلىقتىن مول ھوسۇل ئېلىش توغرىسىدا بىرقانچە پىكىرىنى ئوتتۇرىغا قويدى. ئۇ مۇنداق دېدى: ئاپەتكە تاقابىل تۇرۇپ، چارۋا مالىنى قوغداشتا بۇ يىلقى قىشنىلا ئەمەس، كېلەر يىلنىمۇ نەزەردە تۇتۇش، بالدۇراق تەييارلىق كۆرۈپ قويۇش كېرەك. قاتتىق قۇرغاقچىلىق بولغان يىلدا شۇ يىللىق مول ھوسۇلغىلا كاپالەتلىك قىلىپ قالماستىن، كېيىنكى يىلمۇ مول ھوسۇل ئېلىشقا كاپالەتلىك قىلىش كېرەك. ئالتاي ۋىلايىتىنىڭ سوۋ بايلىقى مول، توك يانقۇزۇش، ئەملىكنى ساقلاش خىزمەتلىرىنى ياخشى ئىشلەپ، ئەتىيازدىكى قۇرغاقچىلىققا بالدۇراق تەييارلىق كۆرۈش كېرەك. ئالتاي ۋىلايىتىدە ئادەم ئاز، يەر كۆپ، 1 مىليون 400 مىڭ مو تېرىلغۇ يەرنىڭ ھەممىسى ياخشى ئىشلەش كېرەك. شۇنىڭ بىلەن بىللە، يوشۇرۇن كۈچلەرنى قېزىپ، يەم - خەشەكتىن پايدىلىنىش ئۇنۇمىنى ئۆستۈرۈش كېرەك. ئۇنىڭدىن باشقا، يەنە قىش مەزگىلىدىكى ئارىسال ۋاقىتلاردىن پايدىلىنىپ تېخنىكا تەربىيىسى ئېلىپ بېرىپ، يۇقىرى ھوسۇل ئېلىش تېخنىكىسى،ئەندىزىسى بويىچە تەربىيىلەشنى ياخشى ئىشلەش كېرەك.

ۋاڭ لېچۈەن بۇ يىلقى چارۋا مالىنى سېتىش قىيىن بولۇش مەسىلىسى ئۈستىدە توختىلىپ مۇنداق دېدى: ھازىر كۆرۈلگەن بۇ ئەھۋاللار نورمال ئەھۋال ئەمەس، چارۋا مالىنى سېتىشنىڭ قىيىن بولۇپ كەتكەنلىكى گۆش مەنبەسىنىڭ كۆپەيگەنلىكىدىن ئەمەس، شەھەر ئاھالىسىنىڭ گۆشنى ئاز يەيدىغان بولۇپ قالغانلىقىدىنمۇ ئەمەس. بۇ ئوبوروت ھالقىسىدىكى مەسىلە، بۇ يىلنىڭ ئالدىنقى بىر مەزگىلدە مەبلەغ كەمچىل بولۇپ، بورداقچىلىق بىلەن شۇغۇللىنىۋاتقان بىر قىسىم ئائىلىلەرنىڭ سېتىۋېلىشىغا تەسىر يەتتى، بۇ ناھايىتى مۇھىم مەسىلە، بۇ ئىشقا ھەرگىزمۇ سەل قارىشىغا بولمايدۇ، قىسمەن تەدبىرلەرنى قوللىنىپ، مەبلەغنىڭ ئەمەلىيلىششىنى چىڭ تۇتساق، سانجى ئەتراپىدىكى جايلارنىڭ ئوروق مالىنى سېتىۋېلىپ بورداش سالمىقىنى ئاشۇرالايمىز، ئۇنىڭدىن باشقا، تەشۋىقات يوللىرى ئارقىلىق چارۋا مال ئومۇمىي مىقدارىنىڭ ئانچە كۆپ

«قارار»نى ئەستايىدىل ئۆگىنىپ، تونۇشنى ئۆستۈرەيلى

«خەلق گېزىتى» ئوبزورچىسى

پارتىيە 14 - نۆۋەتلىك مەركىزىي كومىتېتى 6 - ئومۇمىي يىغىنىنىڭ روھىنى ئىزچىللاشتۇرۇش، ئەملىيلەشتۈرۈش - نۆۋەتتە ھەر دەرىجىلىك پارتكوملار تۇتۇشقا تېگىشلىك چوڭ ئىش. ھازىر پۈتۈن پارتىيە ۋە پۈتۈن مەملىكەت خەلقىنىڭ ئالدىغا قويۇلغان مۇھىم ۋەزىپە ئۆگىنىشنى ياخشى ئۈيۈشتۇرۇپ، تونۇشنى ئۆستۈرۈش، پۈتۈن پارتىيە ۋە پۈتۈن مەملىكەتتىكى ھەر مىللەت خەلقىنىڭ ئىدىيىسىنى «ج ك پ مەركىزىي كومىتېتىنىڭ سوتسىيالىستىك مەنىۋى مەدەنىيەت قۇرۇلۇشىنى كۈچەيتىشكە دائىر بىر نەچچە مۇھىم مەسىلە توغرىسىدىكى قارارى» ئاساسىدا يەنمۇ بىرلىككە كەلتۈرۈشتىن ئىبارەت.

«قارار»دا سوتسىيالىستىك مەنىۋى مەدەنىيەت قۇرۇلۇشى دۈچ كەلگەن ۋەزىيەت چوڭقۇر تەھلىل قىلىندى. تەجرىبە - ساۋاقلار يەكۈنلەندى، مەنىۋى مەدەنىيەت قۇرۇلۇشىنىڭ يېتەكچى ئىدىيىسى، كۆرەش نىشانى، خىزمەت فاكىجىنى، ۋە چوڭ - چوڭ تەدبىرلىرى ئېنىق ئوتتۇرىغا قويۇلدى، سوتسىيالىستىك مەنىۋى مەدەنىيەت قۇرۇلۇشى، بولۇپمۇ ئىدىيە، ئەخلاق ۋە مەدەنىيەت قۇرۇلۇشى ئومۇمىيۈزلۈك ئورۇنلاشتۇرۇلدى، بۇ بۇنىڭدىن كېيىنكى بىر مەزگىلدە دۆلەتنىمىزنىڭ سوتسىيالىستىك مەنىۋى مەدەنىيەت قۇرۇلۇشىغا يېتەكچىلىك قىلىدىغان پروگراممىا خاراكتېرلىك ھۆججەت.

«قارار»نى ئۆگىنىشتە ئۇنىڭ روھىي - ماھىيىتىنى توغرا، ئومۇمىيۈزلۈك ئىگىلەش، ئاساسىي نۇقتىنىزەرلەرنى ئايدىڭلاشتۇرۇۋېلىش، بولۇپمۇ «قارار»دا قويۇلغان يېڭى ئىدىيە، يېڭى تەجرىبە، يېڭى لايىھە، يېڭى نەزەرىيەنى يەكۈنگە ئالاھىدە دىققەت قىلىش كېرەك. سوتسىيالىستىك مەنىۋى مەدەنىيەتنىڭ سوتسىيالىزمنىڭ مۇھىم ئالاھىدىلىكى، زامانىۋىلاشتۇرۇش قۇرۇلۇشىنىڭ مۇھىم نىشانى ۋە مۇھىم كاپالىتى ئىكەنلىكىنى، ئۇنىڭ پۈتكۈل ئىشلاردىكى ستراتېگىيىلىك ئورنىنى تونۇش كېرەك. مەنىۋى مەدەنىيەت قۇرۇلۇشىنىڭ ۋەزىپىتى ۋە ۋەزىپىلىرىنى توغرا تونۇش ۋە ئىگىلەش ھەم ئاساسىي ئېقىمنى كۆرۈش، ھەم ساقلانغان مەسىلىلەرنى كۆرۈش، سوتسىيالىستىك بازار ئىگىلىكى راۋاجلاندۇرۇلۇۋاتقان، ئىشىك سىرتقا ئېچىۋېتىلگەن شارائىتتا سوتسىيالىستىك مەنىۋى مەدەنىيەت بەرپا قىلىشنىڭ مۇھىملىقى، تەخىرسىزلىكى، ئۇزاق مۇددەتلىكلىكى ۋە مۇشكۈللۈكىنى تولۇق تونۇش كېرەك. يېڭى ۋەزىيەتتە سوتسىيالىستىك مەنىۋى مەدەنىيەت بەرپا قىلىشنىڭ يېتەكچى ئىدىيىسى ۋە بۇنىڭدىن كېيىنكى 15 يىللىق كۆرەش نىشانىنى چوڭقۇر چۈشىنىش ۋە ئىگىلەش كېرەك. بىز يۇقىرىدا ئېيتىلغان بىر نەچچە جەھەتتىكى مەسىلىنى ياخشى ئۆگەنسەك، «قارار»نىڭ روھىي - ماھىيىتىنى ئاسان ئىگىلىيەلەيمىز. «قارار»نى ئۆگىنىشتە مەۋقەنى ھازىرقىغا قويۇپ، كەلگۈسىگە يۈزلىنىش؛ مەۋقەنى مەملىكەت ئىچىگە قويۇپ، دۇنياغا يۈزلىنىش، مەنىۋى مەدەنىيەت قۇرۇلۇشىنى كۈچەيتىشنى جۇغلىغوچە سوتسىيالىزم قۇرۇش ئومۇمىيلىقى داۋامىدا تەكشۈرۈپ تۇرۇش، دۇنيانىڭ ئومۇمىي ۋەزىيىتى داۋامىدا تەكشۈرۈپ تۇرۇش، تارىخنىڭ تەرەققىيات مۇساپىسى داۋامىدا تەكشۈرۈپ تۇرۇش كېرەك.

（ئاخىرى 4 - بەتتە）

ئاپتونوم رايون تۇنجى قېتىملىق پەن - تېخنىكىغا تايىنىپ شىنجاڭنى گۈللەندۈرۈش خىزمىتى يىغىنى ئاچتى

قېيۇم باھاۋۇدۇن مۇھىم سۆز قىلدى

ئۆز مۇخبىرىمىز ۋاڭ شىلى سانجىدىن خەۋىر قىلدۇ: ئاپتونوم رايونىنىڭ تۇنجى قېتىملىق پەن - تېخنىكا خىزمىتى يىغىنى 10 - ئاينىڭ 17 - كۈنى سانجى ئوبلاستلىق مېھمانخانىدا داغدۇغىلىق ئېچىلدى، يىغىندا 8 - بەش يىللىق پىلان مەزگىلىدىكى پەن - تېخنىكىغا تايىنىپ شىنجاڭنى گۈللەندۈرۈش خىزمىتى خۇلاسىلەندى، 9 - بەش يىللىق پىلان مەزگىلىدىكى خىزمەتلەر ئورۇنلاشتۇرۇلدى.

ئاپتونوم رايونلۇق پارتكومنىڭ مۇئاۋىن شۇجىسى قېيۇم باھاۋۇدۇن يىغىنىنىڭ ئېچىلىش جەمئىيەتىنىڭ، بولۇپمۇ رەھبىرىي كادىرلارنىڭ پەن - تېخنىكا ئېڭى كۈرۈنەرلىك كۈچەيدى؛ پەن - تېخنىكا تەرەققىياتىغا تايىنىپ يەرلىك ئىگىلىكنى گۈللەندۈرگەن بىر تۈركۈم ئىلغار ناھىيە (شەھەر)، ئىلغار كارخانا ۋە كەسىپىي ئورۇنلار مەيدانغا كەلدى، پەن - تېخنىكا تەرەققىياتى پۈتكۈل ئاپتونوم رايونىمىزنىڭ يېزا ئىگىلىك، سانائەت تەرەققىياتىغا ناھايىتى زور تۆھپە قوشتى. پەن - تېخنىكىغا تايىنىپ شىنجاڭنى گۈللەندۈرۈش تۈرى ۋە زور نەتىجىلەرنى كېڭەيتىش تۈرىنىڭ يولغا قويۇلۇشى بىلەن كۆرۈنەرلىك ئىقتىسادىي ئۈنۈم دىققەت قىلىش كېرەك. سوتسىيالىستىك مەنىۋى مەدەنىيەتنىڭ سوتسىيالىزمنىڭ مۇھىم ئالاھىدىلىكى، زامانىۋىلاشتۇرۇش قۇرۇلۇشىنىڭ مۇھىم نىشانى ۋە مۇھىم كاپالىتى ئىكەنلىكىنى، ئۇنىڭ پۈتكۈل ئىشلاردىكى ستراتېگىيىلىك ئورنىنى تونۇش كېرەك. مەنىۋى مەدەنىيەت قۇرۇلۇشىنىڭ ۋەزىپىتى ۋە ۋەزىپىلىرىنى توغرا تونۇش ۋە ئىگىلەش ھەم ئاساسىي ئېقىمنى كۆرۈش، ھەم ساقلانغان مەسىلىلەرنى كۆرۈش، سوتسىيالىستىك بازار ئىگىلىكى راۋاجلاندۇرۇلۇۋاتقان، ئىشىك سىرتقا ئېچىۋېتىلگەن شارائىتتا سوتسىيالىستىك مەنىۋى مەدەنىيەت بەرپا قىلىشنىڭ مۇھىملىقى، تەخىرسىزلىكى، ئۇزاق مۇددەتلىكلىكى ۋە مۇشكۈللۈكىنى تولۇق تونۇش كېرەك. يېڭى ۋەزىيەتتە سوتسىيالىستىك مەنىۋى مەدەنىيەت بەرپا قىلىشنىڭ يېتەكچى ئىدىيىسى ۋە بۇنىڭدىن كېيىنكى 15 يىللىق كۆرەش نىشانىنى چوڭقۇر چۈشىنىش ۋە ئىگىلەش كېرەك. بىز يۇقىرىدا ئېيتىلغان بىر نەچچە جەھەتتىكى مەسىلىنى ياخشى ئۆگەنسەك، «قارار»نىڭ روھىي - ماھىيىتىنى ئاسان ئىگىلىيەلەيمىز. «قارار»نى ئۆگىنىشتە مەۋقەنى ھازىرقىغا قويۇپ، كەلگۈسىگە يۈزلىنىش؛ مەۋقەنى مەملىكەت ئىچىگە قويۇپ، دۇنياغا يۈزلىنىش، مەنىۋى مەدەنىيەت قۇرۇلۇشىنى كۈچەيتىشنى جۇغلىغوچە سوتسىيالىزم قۇرۇش ئومۇمىيلىقى داۋامىدا تەكشۈرۈپ تۇرۇش، دۇنيانىڭ ئومۇمىي ۋەزىيىتى داۋامىدا تەكشۈرۈپ تۇرۇش، تارىخنىڭ تەرەققىيات مۇساپىسى داۋامىدا تەكشۈرۈپ تۇرۇش كېرەك.

（ئاخىرى 4 - بەتتە）

قېيۇم باھاۋۇدۇن مۇنداق دېدى: ھازىر شىنجاڭنىڭ ئىقتىسادىي قۇرۇلۇشى ۋە كۆلەملىك تەرەققىياتى ئاچقۇچلۇق پەيتتە تۇرۇۋاتىدۇ، پەن - تېخنىكا تەرەققىياتىغا تايىنىشنىڭ مۇھىملىقى ۋە جىددىيلىكى كۈنسېرى گەۋدىلەنمەكتە، ئاپتونوم رايونىنىڭ 5 - قېتىملىق پارتىيە قۇرۇلتىيى ۋە خەلق قۇرۇلتىيى 8 - نۆۋەتلىك كومىتېتىنىڭ 4 - سانلىق يىغىنى شىنجاڭنىڭ ئىجتىمائىي، ئىقتىسادىي تەرەققىياتىنىڭ بەش يىللىق پىلانى ۋە 2010 - يىلغىچە بولغان كەلگۈسى تەرەققىيات نىشانىنى ئېنىق بەلگىلىدى. بىز مۇشۇ ئەسىرنىڭ ئاخىرىغىچە

قىلىش كېرەك، قالغان يەرلەرنىڭ ھەممىسىنى چارۋىچىلىقنى راۋاجلاندۇرۇشتىن ئىبارەت چوڭ ئىشقا ئىشلىتىش كېرەك. چوڭ يۇزلىنىش ئېنىق بېكىتىلگەندىن كېيىن، تېرىقچىلىق قۇرۇلمىسىنى تەڭشەش مەسلىسىنى مۇزاكىرە قىلىش، پەن-تېخنىكىغا تايىنىش دەرىجىسىنى كۆچەيتىش ۋە سېلىنمىنى كۆپەيتىش مەسىلىسىنى مۇزاكىرە قىلىش، كۆممىقوناق، بېدە ۋە سېرىق پۇرچاق قاتارلىق زىرائەتلەرنى تېرىپ، چارۋىچىلىق ئۇچۇن يەم - خەشەك تەييارلاش كېرەك.

400 مىڭ مو تېرىلغۇ يەرنىڭ ھەممىسى سۇغرىش شارائىتىغا ئىگە، قۇرغاقچىلىققا تاقابىل تۇرۇشنىڭ ئەڭ ياخشى ئۇسۇلى شۇكى، ھەر بىر مو يەرنى سۇ بىلەن يېتەرلىك سۇغرىپ ، ئۇرۇق سورتىنى ياخشىلاپ، يۇقىرى ھوسۇل ئېلىش لازىم. شۇڭا ھازىردىن باشلاپ ئۇرۇق سورتى، خىمىيىۋى ئوغۇت، سۇلياۋ يوپۇق قاتارلىق يېزا ئىگىلىك ئىشلەپچىقىرىش ۋاستىلىرى بىلەن تەمىنلەشنىڭ ئەييارلىق خىزمىتىنى

ئۇلار شىنجاڭنىڭ مۇقىملىقى ۋە گۈللىنىشى ئۈچۈن تۆھپە قوشۇشقا بەل باغلىدى

ئۆز مۇخبىرىمىز جۇ بىنيى خەۋەر قىلىدۇ: يەنئەندىكى گەمىلەر، شىئەندىكى قەدىمكى شەھەر خارابىسى، دۆلەت بايرىمى كۈنى ئەتىگەندە تيەنئەنمېن مەيدانىدا ئۆتكۈزۈلگەن كىشىنى ھاياجانلاندۇرىدىغان بايراق چىقىرىش مۇراسىمى، نەنجىڭدىكى يۈيخۇاتەي ئىنقىلابىي قۇربانلار قەبرىستانلىقى ... ئاستا - ئاستا ئەسلىمىگە ئايلاندى. لېكىن بۈلار مەملىكەتلىك ئاز سانلىق مىللەتلەر ئېكسكۇرسىيە ئۆمىكى تەركىبىدىكى شىنجاڭ كادىرلار ئۆمىكىنىڭ 150 تىن كۆپرەك ئەزاسى ئۈچۈن ئېيتقاندا، ئۇنتۇلماس خاتىرە ئىدى.

ئېكسكۇرسىيە ئۆمىكىدىكىلەر 10 - ئاينىڭ 16 - كۈنى ئۇرۇمچىگە قايتىپ كەلدى. ئاپتونوم رايونىمىزنىڭ پارتىيە، ھۆكۈمەت، ئارمىيە ۋە ئىشلەپچىقىرىش - قۇرۇلۇش بىكىتۈەنىنىڭ رەھبەرلىرى ئايرودرومغا چىقىپ كۈتۈۋالدى.

بىر ئايلىق ئېكسكۇرسىيە ۋە ئۆگىنىش داۋامىدا ئېكسكۇرسىيە ئۆمىكىنىڭ ھەر بىر ئەزاسى ئېلىمىزنىڭ جاي - جايلىرىدا ئىسلاھات، ئېچىۋېتىش يولغا قويۇلغانلىقىدىن بۇيان يۇز بەرگەن غايەت زور ئۆزگىرىشلەرنى كۆرۈپ، ۋەتەنپەرۋەرلىك ۋە ئىنقىلابىي ئەنئەنە تەربىيىسى ئالدى. نەزەر دائىرىسى كېڭەيدى، بىلىمى ئاشتى. شۇنىڭ بىلەن بىللە ۋەتەننىڭ بىرلىكىنى قوغداش، مىللەتلەر ئىتتىپاقلىقىنى ئىلگىرى سۈرۈش ئىرادىسى ۋە ئىشەنچى ئۇمۇمىيۈزلۈك كۆچەيدى. ئېكسكۇرسىيە ئۆمىكىدىكىلەر خىزمەت ئورنىغا قايتقاندىن كېيىن تېخىمۇ زور قىزغىنلىق ۋەغەيرەت بىلەن شىنجاڭنىڭ سوتسىيالىستىك زامانىۋىلاشتۇرۇش ئۇلۇغ ئىشىغا ئاتلىنىپ، شىنجاڭنىڭ مۇقىملىقى، گۈللىنىشى ۋە ھەر مىللەت خەلقىنىڭ بېيىشى ئۈچۈن تېگىشلىك تۆھپە قوشىدىغانلىقىنى بىلدۈردى.

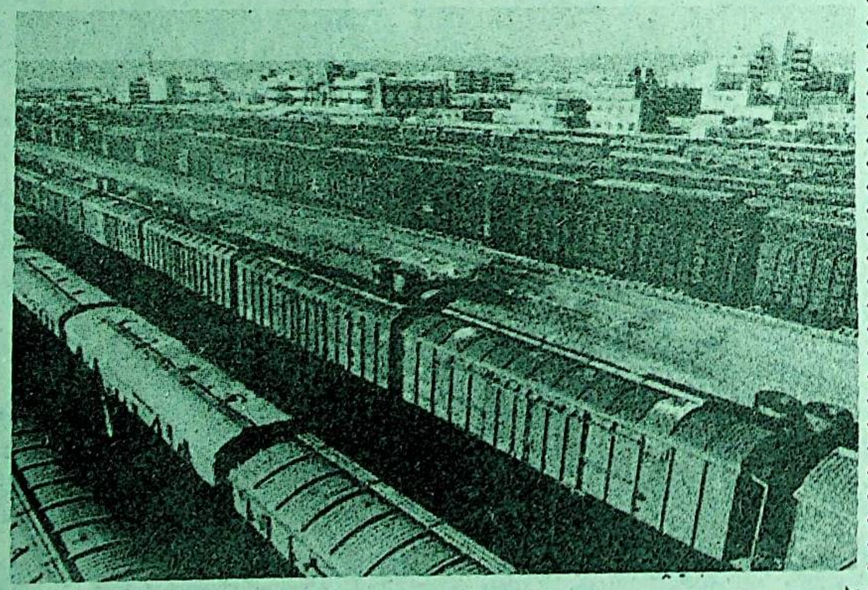

ئالاتاۋ پويىز ئىستانسىسى بۇ يىللىق مال ئۆتكۈزۈش مىقدارىنى 1 مىليون 690 مىڭ تونىنغا يەتكۈزدى. يىل ئاخىرىغىچە 2 مىليون تونىنىدىن كۆپرەك مال ئۆتكۈزۈپ، ئېلىمىزدىكى 2- چوڭ تۆمۈريول ئېغىزىغا ئايلىنىدىغانلىقى مۆلچەرلەنمەكتە.

شىنخۇا ئاگېنتلىقى مۇخبىرى جۇ ۋېنبىن فوتوسى

6 - ئۇمۇمىي يىغىنىڭ ھۇججەتلىرىنى ئەستايىدىل ئۆگىنەيلى، ئىزچىللاشتۇرايلى

ئاپتونوم رايونلۇق باش ئىشچىلار ئۇيۇشمىسى پارتىيە 14 - نۆۋەتلىك مەركىزىي كومىتېتى 6 - ئۇمۇمىي يىغىنىنىڭ روھىنى ئەستايىدىل ئۆگەندى

ئۆز مۇخبىرىمىز مېھرىگۈل تۇردى خەۋەر قىلىدۇ: ئاپتونوم رايونلۇق باش ئىشچىلار ئۇيۇشمىسى 10 - ئاينىڭ 14 - كۈنى پارتىيە 14 - نۆۋەتلىك مەركىزىي كومىتېتى 6 - ئۇمۇمىي يىغىنىنىڭ روھىنى ئۆگىنىش سۆھبەت يىغىنى ئۆتكۈزدى.

سۆھبەت يىغىنغا قاتناشقانلار 6 - ئۇمۇمىي يىغىن ئاخباراتى ۋە «خەلق گېزىتى»نىڭ «مەنۇي مەدەنىيەت قۇرۇلۇشىنىڭ يېڭى ۋەزىيىتىنى يارىتايلى» سەرلەۋھىلىك باش ماقالىسىنى ئەستايىدىل ئۆگەنگەندىن كېيىن مۇنداق دەپ ھېسابلىدى: 6 -ئۇمۇمىي يىغىنىنىڭ چاقىرىلىشى سوتسىيالىستىك مەنۇي مەدەنىيەت قۇرۇلۇشىنى يەنمۇ ئىلگىرىلىگەن ھالدا كۆچەيتىپ، تېلېمىزنىڭ جۇڭگوچە سوتسىيالىزم قۇرۇش ئۇلۇغ ئىشىنى ئۇمۇمىيۈزلۈك ئىلگىرى سۈرۈشتە ئىنتايىن مۇھىم رېئال ۋە تارىخىي ئەھمىيەتكە ئىگە. يىغىندا ماقۇللانغان «قارار»دەل ۋاقتىدا چىقىرىلغان بولۇپ، ئۇنىڭدا سوتسىيالىستىك مەنۇي مەدەنىيەت قۇرۇلۇشىنىڭ يېتەكچى ئىدىيىسى، نىشانى، ۋەزىپىسى، خىزمەت فاكتورى ۋە مۇھىم تەدبىرلىرى ئېنىق ئوتتۇرىغا قويۇلغان، بولۇپمۇ ئىدىيە، ئەخلاق ۋە مەدەنىيەت قۇرۇلۇشى ئەتراپلىق ئورۇنلاشتۇرۇلغان.

سۆھبەت يىغىندا كۆپچىلىك: «قارار»نى ياخشى ئۆگىنىپ، قىزغىن تەشۋىق قىلىپ، خوجايىنلىق روھ بىلەن ئەستايىدىل ئىزچىللاشتۇرىدىغانلىقىنى، ھەر دەرىجىلىك ئىشچىلار ئۇيۇشمىلىرىنىڭ يېڭى دەۋرىدىكى ۋەزىپىلىرىگە زىچ بىرلەشتۈرۈپ، ئىككى مەدەنىيەت قۇرۇلۇشىنى تەڭ ئوتتۇپ، شىنجاڭنىڭ تەرەققىياتىنى تېزلىتىشنىڭ ئىلگىرى سۈرگۈچىلىرىدىن بولىدىغانلىقىنى بىلدۈرۈشتى.

خوتەن ۋىلايىتىنىڭ مەسئۇللىرى پارتىيە 14 - نۆۋەتلىك مەركىزىي كومىتېتى 6 - ئۇمۇمىي يىغىنىنىڭ ھۇججەتلىرىنى خوتەننىڭ ئەمەلىيىتىگە بىرلەشتۈرۈپ باشلامچىلىق بىلەن ئۆگەندى

ئۆز مۇخبىرىمىز ئوبۇلقاسىم تۇرسۇن خەۋەر قىلىدۇ: خوتەن ۋىلايەتلىك پارتكوم، مەمۇرىي مەھكىمە قاتارلىق ۋىلايەتتىكى بەش يۈرۈش رەھبەرلىك بەنزىنىڭ مەسئۇللىرى شۇنداقلا خوتەن سىفېن ئالىي تېخنىكۇمى، شىنجاڭ ئۇيغۇر تىبابەت ئالىي تېخنىكۇمى، سوت، تەپتىش مەھكىمىلىرىنىڭ مەسئۇللىرى 10-ئاينىڭ 15-، 16-كۈنلىرى باش شۇجى جياڭ زېمىننىڭ پارتىيە 14-نۆۋەتلىك مەركىزىي كومىتېتى 6-ئۇمۇمىي يىغىنىدا قىلغان مۇھىم سۆزى ۋە 6-ئۇمۇمىي يىغىندا ماقۇللانغان «ج ك پ مەركىزىي كومىتېتىنىڭ سوتسىيالىستىك مەنۇي مەدەنىيەت قۇرۇلۇشىنى كۆچەيتىشكە دائىر بىرقانچە مۇھىم مەسلە توغرىسىدىكى قارارى»نى خوتەننىڭ ئەمەلىيىتىگە بىرلەشتۈرۈپ ئەستايىدىل ئۆگەندى ۋە مۇزاكىرە ئېلىپ بارىدى.

خوتەن ۋىلايەتلىك پارتكومىنىڭ شۇجىسى ياڭ جياۋجى، ۋىلايەتلىك پارتكومىنىڭ مۇئاۋىن شۇجىسى، مەمۇرىي مەھكىمىنىڭ ۋالىيسى جۇرئەت مەتمىنلەر مۇنداق دېدى: پارتىيە 14-نۆۋەتلىك مەركىزىي كومىتېتى 6-ئۇمۇمىي يىغىنى مارکسزىم، لېنىنىزم ۋە ماۋزېدۇڭ ئىدىيىسى، شۇنداقلا دېڭ شياۋپىڭنىڭ جۇڭگوچە سوتسىيالىزم قۇرۇش نەزەريىسىنى يېتەكچى قىلىپ، ۋەزىيەتنى ئەستايىدىل تەھلىل قىلىپ، تەجرىبىلەرنى يەكۈنلەپ، مەنۇي مەدەنىيەت قۇرۇلۇشىنىڭ يېتەكچى ئىدىيىسى، نىشانى، ۋەزىپىسى، خىزمەت فاكتورى ۋە مۇھىم تەدبىرلىرىنى ئوتتۇرىغا قويدى. سوتسىيالىستىك مەنۇي مەدەنىيەت قۇرۇلۇشىنى، بولۇپمۇ ئىدىيە، ئەخلاق، مەدەنىيەت قۇرۇلۇشىنى ئۇمۇمىيۈزلۈك ئورۇنلاشتۇرىدى. بۇنى ۋىلايەتىمىزدىكى ھەر دەرىجىلىك كادىرلار، بولۇپمۇ رەھبىرىي كادىرلار خوتەننىڭ ئەمەلىيىتىگە تەتبىقلاپ، باشلامچىلىق بىلەن ئۆگىنىپ ئەستايىدىل ئىزچىللاشتۇرۇشى، ئۆگىنىش ئارقىلىق پەرقنى تېپىپ چىقىپ، خوتەن رايونىنىڭ جارى قىلدۇرۇپ، خوتەننىڭ ئىككى مەدەنىيەت قۇرۇلۇشىنى ئىلگىرى سۈرۈشى لازىم. مەنۇي مەدەنىيەت قۇرۇلۇشىنى كۆچەيتىش ئالدىمىزغا قويۇلغان مۇھىم ستراتېگىيىلىك ۋەزىپە، شۇنداقلا ئۇزاق مۇددەتلىك خىزمەت. ھەر دەرىجىلىك رەھبىرىي كادىرلار ئىدىيىسىنى 6-ئۇمۇمىي يىغىن روھى بىلەن قوراللاندۇرۇشى، 6-ئۇمۇمىي يىغىن روھىنى ئاساسىدا بىرلىككە كەلتۈرۈشى، تەشۋىقات خىزمىتىنى كۆچەيتىپ، باشلامچىلىق بىلەن ئۆگىنىپ، خوتەننىڭ ئەمەلىيىتىگە تەتبىقلاپ ئىزچىللاشتۇرۇش تەدبىرلىرىنى ئوتتۇرىغا قويۇشى لازىم. شۇ ئارقىلىق ۋىلايەت بويىچە 6-ئۇمۇمىي يىغىنىنىڭ ھۇججەتلىرىنى ئۆگىنىش، ئىزچىللاشتۇرۇش دولقۇنىنى قوزغاش لازىم.

يىغىنغا قاتناشقان مەسئۇل يولداشلار ھەممىسى بىردەك قايتقاندىن كېيىن يىغىنىڭ روھىنى يەتكۈزۈپ، 6-ئۇمۇمىي يىغىنىنىڭ روھىي - ماھىيىتىنى ئەستايىدىل ئۆزلەشتۈرۈپ، ئۆز جايىنىڭ ئەمەلىي ئەھۋالىغا بىرلەشتۈرۈپ، مەنۇي مەدەنىيەت قۇرۇلۇشىدا يېڭى ۋەزىيەت يارىتىدىغانلىقىنى بىلدۈرۈشتى.

ئۇيغۇرچە ئۆزبېكچە قازاقچە مۇڭغۇلچە خەنزۇچە رۇسچە

ئاپتونوم رايونلۇق ئىچكى ئىشلار ئىدارىسى مەسئۇل كىشىسىنىڭ سۆزىنى ئېلان قىلىش توغرىسىدا

ئاپتونوم رايونلۇق پارتكومنىڭ مۇئاۋىن شۇجىسى قەيۇم باھاۋۇدۇن يىغىنىڭ ئېچىلىش مۇراسىمىغا قاتناشتى ۋە مۇھىم سۆز قىلدى، يىغىنىڭ ئېچىلىش مۇراسىمىغا ئاپتونوم رايونلىق مۇئاۋىن رەئىسى ۋاڭ خۇەييۇي رياسەتچىلىك قىلدى، دۆلەت پەن - تېخنىكا كومىتېتى يىغىنغا تەبرىك خېتى ئەۋەتتى.

قەيۇم باھاۋۇدۇن مۇنداق دېدى: ئاپتونوم رايونىمىز 1991 - يىلى پەن - تېخنىكىغا تايىنىپ شىنجاڭنى گۈللەندۇرۇش ستراتېگىيىسىنى تۆزگەندى، بەش يىلدىن بۇيان پۈتكۈل ئاپتونوم رايونىدا ئىسلاھات ئېلىپ بېرىلىپ، ئىقتىسادىي تەرەققىيات نىشانىنى ئېنىق بەلگىلىدى. بىز مۇشۇ ئەسىرنىڭ ئاخىرىغىچە ئۇمۇمىي ئەھۋالنى ئاساسىي جەھەتتىن مۇقىم ئاساسقا ئىگە قىلىپ، ئىقتىسادىي كۈچنى ئاشۇرۇپ، خەلقنىڭ تۇرمۇش سەۋىيىسىنى ئۆرلىتىپ، ئاساسىي جەھەتتىن كىچىك ئائىلە ئىقتىسادىنى ئىلغار ئىقتىسادقا ئۆزگەرتىپ، ئاساسىي جەھەتتىن ئاز سانلىق مىللەتلەر رايونىنى ئىقتىسادىي جەھەتتىن ئوتتۇراھال رايونغا يېتىلدۈرۈپ چىقىش كېرەك.

(ئاخىرى 4 - بەتتە)

مەملىكەتلىك ئاز سانلىق مىللەتلەر ئېكسكۇرسىيە ئۆمىكى تەركىبىدىكى شىنجاڭ كادىرلار ئۆمىكى قايتىپ كەلدى

تەدبىر كۈچلۈك، تەييارلىق پۇختا قىلىنغانلىقتىن، قاغىلىق ناھىيىسىدە پاختا سېتىۋېلىش سۈرئىتى تېز بولماقتا

ئىختىيارىي مۇخبىرىمىز **بارات ئەھمەت** خەۋەر قىلىدۇ: قاغىلىق ناھىيىسىدە بۇ يىل 250 مىڭ مو كېۋەز تېرىلغان بولۇپ، كېۋەز خېلى ياخشى ئۆخشىغاندى. بىراق ئەتىيازدىن بۇيان كېۋەز تەبىئىي ئاپەتنىڭ ھۇجۇمىغا ئۇچراپ پەخشى يېگەن بولسىمۇ، ناھىيىلىك ھۆكۈمەتنىڭ ۋاقتىدا تەدبىر قوللىنىشى، يېزا، كەنتلەرنىڭ دېھقانلارنى ئوبدان يېتەكلىشى بىلەن كېۋەز پەرۋىشى ۋاقتىدا قىلىنىپ مو ھوسۇلغا كاپالەتلىك قىلىندى. يېڭى پاختا سېتىۋېلىش خىزمىتىگە كىرىشىشتىن ئاۋۋال، ناھىيىلىك پارتكوم ۋە خەلق ھۆكۈمىتى ناھىيىدە ئۈچ دەرىجىلىك كادىرلار يىغىنى ئېچىپ، يېڭى پاختا سېتىپ بېرىش-سېتىۋېلىش بەلگىلىمىسى ھەم تەدبىرلىرىنى ئەمەلىيلەشتۈردى. ناھىيىلىك يېزا ئىگىلىك بانكىسى پاختا سېتىۋېلىش ئۈچۈن 40 مىليون يۈەن مەبلەغ تەييارلاپ ھەر قايسى پاختا سېتىۋېلىش پونكىتلىرىغا ۋاقتىدا يەتكۈزۈپ بەردى. پاختا سېتىۋېلىش پونكىتلىرىمۇ پاختا سېتىۋېلىش مۇلازىمىتىنى ۋاقتىدا، ياخشى ئىشلىدى. ئۇلار دېھقانلارغا دۆلەتنىڭ بۇ يىللىق يېڭى پاختا سېتىۋېلىشقا دائىر سىياسەت، بەلگىلىمىلىرىنى ئاكتىپ تەشۋىق قىلدى، دېھقانلار-نىڭ ئۇدۇللۇق ئەكەلگەن پاختىسىنى ئۇدۇللۇق سېتىۋېلىپ، قولىغا نەق پۇل بەردى. نەتىجىدە، 9- ئاينىڭ ئوتتۇرىغا قەدەر ناھىيە بويىچە 80 مىڭ دەن پاختا سېتىۋېلىندى.

* * * * * *

سۈرەتتە: بۇ ناھىيىنىڭ ھاكىمى ئەھمەت مەمتىز (ئوتتۇرىدىكى كىشى) سېتىۋېلىنغان پاختىنى تەكشۈرمەكتە.

ئۆز مۇخبىرىمىز **جۇرئەت نىزامىدىن** فوتوسى

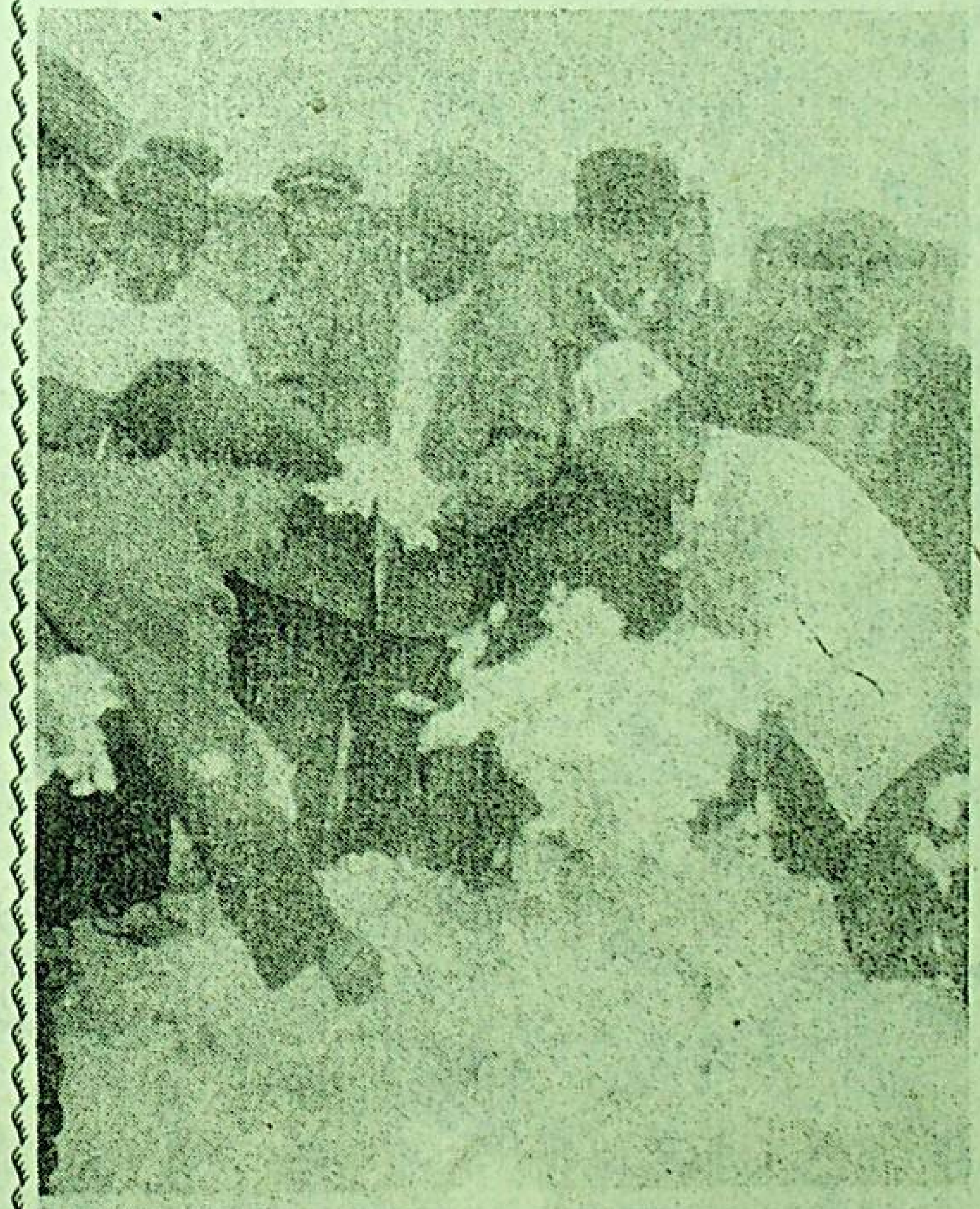

تامتوغراق يېزىلىق پاختا سېتىۋېلىش پونكىتى پاختىكارلار ئۈچۈن ئەلا مۇلازىمىلىق قىلدى

ئىختىيارىي مۇخبىرىمىز **ھادى دانى** خەۋەر قىلىدۇ: ئاۋات ناھىيىسى تامتوغراق يېزىلىق پاختا سېتىۋېلىش پونكىتى پاختا سېتىۋېلىش باشلىنىشتىن ئىلگىرىكى تەييارلىق خىزمەتلىرىنى پۇختا ئورۇنلاشتۇرۇپ، ئەسلىدىكى پاختا سېتىۋېلىش مەيدانىنى 1340 كۋادرات مېتىر كېڭەيتتى. ھەر قايسى كەنتلەردىن، يېزىلىق ئىگىلىك باشقۇرۇش پونكىتىدىن 20 نەپەر بوغالتىر ئاجرىتىپ، پاختا سېتىۋېلىش خىزمىتىگە ياردەملەشتۈردى. پاختا ساتقۇچىلارغا چاي قاينىتىپ بېرىش ئورنىدىن ئىككىنى، دېھقانلارنىڭ خالتىسىنى ھەقسىز ياماپ بېرىش ئورنىدىن بىرنى، بالىلار يەسلىسىدىن بىرنى، دېھقانلارنى داۋالاش ئورنىدىن بىرنى، ئات- ئۇلاغ، ماشىنا، تراكتورلارغا قاراش ئورنىدىن بىرنى تەسىس قىلدى. يەنە قېرى- ئاجىز دېھقانلارنىڭ پاختىلىرىنى تۆكۈپ بېرىشكە ئون ئادەم ئاجراتتى. بۇنىڭ بىلەن دېھقانلارنىڭ پاختا سېتىپ بېرىش ئاكتىپلىقى يەنىمۇ ئاشتى. نەتىجىدە، 9- ئاينىڭ 16- كۈنىگە قەدەر يېزا بويىچە 5200 دەن پاختا سېتىۋېلىندى.

قۇمدۆڭدىكى ئۆزگىرىشلەر

ئالاھىدە تەكلىپ قىلىنغان مۇخبىرىمىز **تۇرسۇن ئىمىن**

ئىختىيارىي مۇخبىرىمىز **قۇربان مەھەممەت**

قەدىمكى يىپەك يولىنىڭ غەربىدىكى ئۆرۈمچى - ئىلى تاشيولىدا كىشىلەر ئانچە دىققەت قىلمايدىغان بىر يول ئاسراش داۋىنى قۇمدۆڭ داۋىنى - بار. 60-يىللاردا قۇرۇلغان بۇ داۋاننىڭ ئاسراش لىنىيىسى ئالاتاۋ شامال ئېغىزىغا قاراپ تۇرغاچقا، يىلنىڭ تۆت پەسلىدە پات-پات يەتتە - سەككىز بال بوران چىقىپ، ئەمدىلا تازىلانغان، يوللارنى قۇم-شېغىل بىلەن كۆمۈۋېتەتتى. تىنىمسىز كۈچۈپ تۇرىدىغان قۇم بارخانلىرى يوللارنى بۇزۇپ شەكلىنى ئۆزگەرتىۋېتەتتى. بۇگۈنكى كۈندە خۇددى شامال ئەجدىھاسى نەگىدۇر قوغلانغاندەك بۇ داۋان مەسئۇلۇقىدىكى ئەينەكتەك يولدا ئەينى يىللاردا يولنىڭ ناچارلىقىدىن «گۆر ئازابى» تارتىدىغان شوپۇرلار ناخشا ئېيتىپ ماڭىدىغان بولدى. بۇ ئۆزگىرىشلەر قانداق بارلىققا كەلدى؟ رىۋايەتلەردىكى «پالۋان» لارنىڭ ئايىغى بۇ چۆللۈككە چۈشتىمۇ-يا؟ ياق، پەقەت داۋاندىكى ئىشچى پالۋانلارنىڭ كۆتۈرە بېرىش تۈزۈمى يولغا قويۇلغاندىن كېيىن ئۇرغۇپ چىققان غەيرىتىنىڭ مەھسۇلى.

1993-يىلى جىڭ ناھىيىلىك تاشيول ئۇچاستكا رەھبەرلىكى ئۆزىگە قاراشلىق داۋانلاردا كوللېكتىپ كۆتۈرە ئېلىش تۈزۈمىنى يولغا قويدى. چوڭ جەھەتتە كونترول قىلىش، كىچىك جەھەتتە قويۇپ بېرىش تەدبىرىنى يولغا قويۇپ، ئىشلەپچىقىرىشتىكى باشقۇرۇش ھوقۇقى، خادىملارنى باشقۇرۇش ھوقۇقى، مەبلەغ ئىشلىتىش ھوقۇقى، ئىش ھەققى ۋە مۇكاپاتنى تەقسىم قىلىپ بېرىش ھوقۇقىنى داۋانلارغا چۈشۈرۈپ بەردى. قۇمدۆڭ داۋىنىدىكى ئىشچىلار مۇشۇ پۇرسەتتە ناھىيىلىك تاشيول ئۇچاستكىسى بىلەن توختام ئىمزالاپ، يول ئاسراش پىلانىنى تۈزدى. ئۇلار مەسئۇلىيەتنى ھەر قايسى شەخسلەرگىچە ئېنىق بېكىتىپ، كۆرسەتكۈچنى ھەركىم ئۆز قەرەلىدە ئورۇنداشقا كاپالەتلىك قىلدى. داۋان يەنە خىراجەت تېجەشنى مۇھىم خىزمەت قاتارىغا قويۇپ، ئىسراپچىلىقنى ئۈنۈملۈك كونترول قىلدى. 1993-يىلى 5-ئاي، مەسئۇلىيەت تۈزۈمى يولغا قويۇلغىنىغا كۆپ بولمىغانىدى. داۋان مەسئۇلى ئىككى ئىشچىنى قارامايغا قايتىشقا قويدى. ئەمما، ئىككىلەن ئۇخلاپ قالغانلىقتىن، ئىشچىلار شۇ كۈنى قارامايغا ياتقۇزۇش پىلانىنى ئورۇندىيالمىدى. داۋان مەسئۇللىرى بۇ ئىشقا جىددىي قاراپ، ئىككىيلەننى باشقا خىزمەتكە ئالماشتۇردى، شۇ ئايلىق مۇكاپاتىنى تۇتۇپ قېلىش جازاسى بەردى، بۇنىڭ بىلەن ئىشچىلار بىخۇدلۇق قىلمايدىغان بولدى. داۋان رەھبەرلىكى ئۆزىنىڭ ئاسراش تەۋەسىدىكى 24 كىلومېتىر يول بۆلىكىدىكى مەسىلە بار ئورۇنلارنى بىر-بىرلەپ خاتىرىلەپ، تۈرگە ئايرىدى ھەمدە ئاساسىي كۈچنى ئەڭ ناچار جاينى ئەڭ تېز سۈرئەتتە ئوڭشاشقا ئۇيۇشتۇرۇپ، يولنىڭ ھەر ۋاقىت راۋان بولۇشىغا كاپالەتلىك قىلدى.

ياز كۈنلىرى داۋان تۇرۇشلۇق رايوندا تېمپېراتۇرا ئۆرلەپ 40 گرادۇسقا چىقىدۇ. بۇنداق چاغلاردا ئىشچىلار بىر نەچچە كۈن دەم ئالسىمۇ بولاتتى، بىراق بەزى ئىشچىلار ئۆزى كۆتۈرە ئالغان يول يۈزىگە ۋاقتىدا قۇم-شېغىل چېچىلمىسا، ماشىنىنىڭ بالونلىرى مايىنى ئۆزىگە يېپىشتۇرۇۋېلىشىدىن ئەنسىرەپ داۋاملىق ئىشلەۋېرىدىغان بولدى، بۇ يىل 7-ئاينىڭ تازا ئىسسىق بىر كۈنى ئىدى، ئىشچى فەن شىن يولغا قارامايى يېپىشتۇرۇۋېتىپ، ھوشىدىن كېتىدۇ، كۆپچىلىك ئۇنى دەرھال ئۆيىگە ئاپىرىپ قويىدۇ، بىراق ئۇ: «ۋەزىپىنى ئورۇندىمىسام بولمايدۇ» دەيدۇ-دە، ئەتىسىلا ئىشقا چۈشۈپ كېتىدۇ. بۇ داۋاندىكى ئىشچىلار پەقەت يول ئاسراش بىلەنلا بولۇپ كەتمىدى. ئىش كۆتۈرە بېرىلگەن تۆت يىلغا يېقىن ۋاقىتتا ئۇلار داۋان قورۇسىنى ھەقىقىي ئارامگاھقا ئايلاندۇرۇشقىمۇ ئورغۇن كۈچ سەرپ قىلدى. ئۇلار داۋان قورۇسى ئالدىدىكى يولغا ئاسفالت ياتقۇزۇپ، ئىككى تەرىپىگە دەل-دەرەخ تىكتى، گۈللۈك ياساپ، خىلمۇ خىل گۈل تېرىدى، ئائىلىلىكلەر بىناسىنىڭ ئالدى-ئارقىسىدىكى، ئارىلىقلىرىدىكى بوش يەرلەرگە كۆكتات تېرىدى، ھويلىلارغا مېۋىلىك كۆچەتلەرنى تىكتى. دەم ئېلىش ۋاقىتلىرىنى ئۇلار ئاشۇ ئارامگاھتا گېزىت،كىتاب ئوقۇش، شاھمات ئويناش، تېلېۋىزور كۆرۈش بىلەن مەنىلىك ئۆتكۈزىدىغان، شۇڭا ئىش ۋاقتىدا كۆتۈرەڭگۈ، روھلۇق ھالەتنى ساقلايدىغان بولۇشتى.

داۋاندىكى بۇ ئۆزگىرىشلەر، يولنىڭ راۋانلىقىغا ھەقىقىي كاپالەتلىك قىلىشتىكى مەسئۇلىيەتچانلىقى بىلەن 1995-يىلى ئاپتونوم رايوندىكى «ئون ياخشى يول ئاسرىغۇچى داۋان»نىڭ بىرى بولۇپ باھالاندى، مۇكاپاتلاندى، داۋان باشلىقى ئاپتونوم رايون بويىچە «ئىلغار خىزمەتچى» بولدى.

تېكەس ناھىيىسى يېڭى پەن- تېخنىكىنى كېڭەيتىپ، يېزا ئىگىلىكىنى يۈكسەلدۈردى

ئىختىيارىي مۇخبىرىمىز **پولات ئامانيار** خەۋەر قىلىدۇ: تېكەس ناھىيىسى يېزا ئىگىلىكىدە ئەمەلىي قوللىنىدىغان يېڭى پەن- تېخنىكىنى كېڭەيتىپ، يېزا ئىگىلىكىنى يۈكسەلدۈردى.

بۇ ناھىيە يېقىنقى يىللاردىن بۇيان يېزا ئىگىلىكىنى يۈكسەلدۈرۈشتە، دېھقانلارنى ئەمەلىي قوللىنىدىغان يېزا ئىگىلىك يېڭى پەن- تېخنىكىسىنى كېڭەيتىشكە سەپەرۋەر قىلىش بىلەن بىللە، ئۇلارنى ئىلمىي ئۇسۇلدا تېرىقچىلىق قىلىشقا يېتەكلىدى. ناھىيىدىكى يېزا ئىگىلىك پەن- تېخنىكىسىنى ئومۇملاشتۇرۇش ئورۇنلىرى ۋە يېزا-بازار، مەيدانلار ھەر يىلى قىشتىكى ئارىسال ۋاقىتلاردا «قىشلىق پەن- تېخنىكا ئۆگىنىش» پائالىيىتىنى قانات يايدۇرۇپ، ناھىيە بويىچە يېڭى پەن- تېخنىكىنى كېڭەيتىش بويىچە 385 قارار كۇرس

قاغىلىقتا يەنە بىر تەبىئىي گاز ئېلېكتر ئىستانسىسى پۈتتى

ئىختىيارىي مۇخبىرىمىز **ھېزىمجان سەئىدئەھمەد** خەۋەر قىلىدۇ: قاغىلىق ناھىيىسىدە يەنە بىر تەبىئىي گاز ئېلېكتر ئىستانسىسى

يەنىلا قىس بولۇۋاتقانلىقىنى نەزەردە تۇتۇپ، 1995- يىلى 9- ئايدا سىچۈەن ئۆلكىسىدىكى جۇڭگو غەربىي جەنۇب

باي ناھىيىسىدىكى دېھقانلار دۆلەتكە 1 مىليون 500 مىڭ كىلوگرام ياغلىق دان سېتىپ بەردى

ئىختىيارىي مۇخبىرىمىز **ھەسەن ئابدۇۋەلى** خەۋەر قىلىدۇ: باي ناھىيىسىدىكى دېھقانلار بۇ يىل تۆرلۈك تەبىئىي ئاپەتلەر ئۈستىدىن غەلىبە قىلىپ، ياغلىق داندىن ئوبدان ھوسۇل ئالدى، ئۇلار مول ھوسۇل ئالغاندا: دۆلەتنى ئۇنتۇپ قالماي، دۆلەتكە 1 مىليون 541 مىڭ كىلوگرام ياغلىق دان سېتىپ بەردى.

بانكىسى، ئاشلىق ئىدارىسى قاتارلىق تارماقلار تېزدىن ھەرىكەتكە كېلىپ، بۇ يىللىق ياغلىق دان سېتىۋېلىش تەييارلىقىنى يىللاردىكىدىن بالدۇر ھەم پۇختا ئىشلەپ، سېتىۋېلىش پىلانىنىڭ بالدۇر، سۈپەتلىك ئورۇندىلىشىغا ئاساس سالدى. يېزا ئىگىلىك بانكىسى ياغلىق دان سېتىۋېلىشقا 6 مىليون يۈەندىن ئارتۇق مەبلەغ ئاجراتتى. ئاشلىق

نەتىجىدە، 9- ئاينىڭ 16- كۈنىگە قەدەر پېزا بويىچە 5200 دەن پاختا سېتىۋېلىندى.

1 مىليون 541 مىڭ كىلوگرام ياغلىق دان سېتىپ بەردى.

بۇ يىل باي ناھىيىسى ئىرىقچىلىق قۇرۇلمىسىنى تەڭشەپ، 100 مىڭ مو يەرگە قىچا تېرىغاندى. دېھقانلار تېخنىكلارنىڭ يېتەكچىلىكىدە پەن- تېخنىكىغا تايىنىپ، باشتىن ئاخىر ئىلمىي ئۇسۇلدا تۇجۇپىلەپ پەرۋىش قىلدى. بۇنىڭ بىلەن قىچا كۆكلىدىكىدەك ئۆسۈپ ئۆخشىدى. ناھىيىلىك پېزا ئىگىلىك بانكىسى ياغلىق دان سېتىۋېلىشقا 6 مىليون يۈەندىن ئارتۇق مەبلەغ ئاجراتتى. ئاشلىق تارماقلىرىدىكى خادىملارمۇ دۆلەت، كوللېكتىپ ۋە شەخسىدىن ئىبارەت ئۈچ تەرەپنىڭ مەنپەئىتىگە تەڭ ئېتىبار بېرىپ، دەرىجىگە ئايرىش، باھا بېكىتىش ئىشلىرىدا ئادىل بولۇپ، كەسپتىكى ناتوغرا ئىستىللارنى چەكلەپ، مۇلازىملىق سۈپىتىنى ئۆستۈرۈپ، دېھقانلارغا قولايلىق يارىتىپ بەردى. نەتىجىدە، 9- ئاينىڭ 25- كۈنىگە قەدەر ناھىيە بويىچە دېھقانلار تولۇپ تاشقان قىزغىنلىق بىلەن دۆلەتكە 1 مىليون 541 مىڭ كىلوگرام ياغلىق دان سېتىپ بەردى. بۇلۇڭ، باي بازىرى، كانچى، سايرام، قىزىل قاتارلىق توققۇز پېزا- بازار ياغلىق دان سېتىپ بېرىش ۋەزىپىسىنى ئورۇنداپ بولدى.

قاغىلىق ناھىيىسىدە يەنە بىر تەبىئىي گاز ئېلېكتر ئىستانسىسى پۈتۈپ، 9- ئاينىڭ 17- كۈنى ئىشقا كىرىشتۈرۈلدى. بۇنىڭ بىلەن ناھىيىدە 2 - تەبىئىي گاز ئېلېكتر ئىستانسىسى قەد كۆتۈرۈپ، ناھىيىنىڭ توك قىيىنچىلىقى تۈپتىن ھەل بولدى.

قاغىلىق ناھىيىسىدە مول تەبىئىي گاز بايلىقى بار بولۇپ، 1993- يىلى كۆكيار نېفىت كان رايونىدا 1 - تەبىئىي گاز ئېلېكتر ئىستانسىسى قۇرۇلغانىدى. ناھىيە رەھبەرلىكى ناھىيىدە توكنىڭ 9- ئايدا سىچۈەن ئۆلكىسىدىكى جۇڭگو غەربىي جەنۇب ئاۋىئاتسىيە ئايروپىلان رېمونت قىلىش شىركىتى بىلەن ھەمكارلىشىپ، ناھىيە مەركىزىدە يەنە بىر تەبىئىي گاز ئېلېكتر ئىستانسىسى قۇرۇشنى پىلانلىدى ھەمدە 14 مىليون يۈەن مەبلەغ سېلىپ قۇرۇلۇشنى باشلىدى. ئىككى تەرەپنىڭ ئورتاق كۈچ چىقىرىشى نەتىجىسىدە، 1996- يىل 9- ئاينىڭ 17- كۈنى بۇ ئىستانسا مۇۋەپپەقىيەتلىك پۈتۈپ، توك تارقىتىشقا باشلىدى.

پائالىيىتىنى قانات يايدۇرۇپ، ناھىيە بويىچە يېڭى پەن- تېخنىكىنى كېڭەيتىش بويىچە 385 قارار كۇرس ئېچىپ، 28 مىڭ ئادەم (قېتىم)نى تەربىيىلىدى. قوناق ئارىسىغا سېرىق پۇرچاقنى كىرىشتۈرۈپ تېرىش تېخنىكىسىنى ئومۇملاشتۇرۇپ يەردىن ئۈنۈملۈك پايدىلىنىشنى ئىشقا ئاشۇرۇپ، پېزا ئىگىلىكىدىن ئۇدا 18 يىل مول ھوسۇل ئالدى. بۇلتۇر بۇ ناھىيىنىڭ ئاشلىق ئومۇمىي ھوسۇلى 52 مىليون 37 مىڭ كىلوگرامغا يېتىپ، 1985- يىلدىكىدىن بىر ھەسسە ئاشتى.

ئاقتام يېزىسى پەن- تېخنىكىغا تايىنىپ، چارۋىچىلىقنى يۈكسەلدۈرمەكتە

ئىختىيارىي مۇخبىرىمىز **تۇردۇن راخمان** خەۋەر قىلىدۇ: پوسكام ناھىيىسىنىڭ ئاقتام يېزىسى مۇئاۋىن پېزا باشلىقىنىڭ يېتەكچىلىكىدە توققۇز ئورۇندا چارۋىچىلىقنى يۈكسەلدۈرۈشكە رەھبەرلىك قىلىش گۇرۇپپىسى قۇرۇپ، 40 دىن ئارتۇق پېزا، كەنت كادىرلىرى ۋە مال دوختۇرلىرىنى چارۋىچىلىق خىزمىتىگە مەسئۇل قىلدى. ھەر يىلىنىڭ بېشىدا پېزا بىلەن كەنت، كەنت بىلەن مەھەللە، مەھەللە بىلەن دېھقان ئائىلىلىرى چارۋىچىلىقنى يۈكسەلدۈرۈش ۋە دېھقانلارنى چارۋىچىلىق پەن- تېخنىكا بىلىملىرى بىلەن تەربىيىلەش بويىچە مەسئۇلىيەتنامە ئىمزالاپ، پىلان- كۆرسەتكۈچلەرنى كەنت، مەھەللە، ئائىلىلەرگىچە ئەمەلىيلەشتۈردى. ھەر يىلى دېھقانچىلىقنىڭ ئارسال ۋاقتىدىن تولۇق پايدىلىنىپ، پېزا، كەنتلەردە ئون قاراردىن 15 قارارغىچە قىسقا كۇرس ئېچىپ، دېھقانلارنى چارۋامال نەسلىنى ياخشىلاش، ئارىلاشما يەم- خەشەك تەييارلاش، سىلوس بېسىش، يۇقۇملۇق كېسەللىكلەرنىڭ ئالدىنى ئېلىش ۋە تۇل ئېلىش، تۇللەرنى ئەي قىلىش قاتارلىق جەھەتلەردىن ئەتراپلىق تەربىيىلەشنى تۈزۈملەشتۈردى، مال دوختۇرلىرىمۇ ئەلا مۇلازىملىقنى يولغا قويۇپ، پېزا تەۋەسىدىكى سەككىز كەنت، 33 مەھەللىدىكى دېھقان، چارۋىچىلارنىڭ ئائىلىلىرىگىچە بېرىپ، تۇل ئېلىش، تۇللەرنى ئەي قىلىش، چارۋا ماللاردىكى ھەر خىل كېسەللىكلەرنىڭ ئالدىنى ئېلىش، داۋالاش ئىشلىرىنى ئوبدان ئىشلىدى. نەتىجىدە، 9- ئاينىڭ بېشىغىچە، پېزا، كەنتلەردە ئون نەچچە قارار كۇرس ئېچىلىپ، 3000 ئادەم (قېتىم) تەربىيىلەندى، 65 مىڭ تۇياقتىن ئارتۇق چوڭ- كىچىك چارۋا مالغا تۇرلۇك يۇقۇملۇق كېسەللىكلەرنىڭ ئالدىنى ئېلىش ۋاكسىنىسى ئۇرۇلدى. چارۋا ماللار ئومۇمىيۈزلۈك سەككىز قېتىم تەكشۈرۈلۈپ، 2000 تۇياقتا بايقىلىن چارۋامال ۋاقتىدا داۋالاپ ساقايتىلدى. بۇنىڭ بىلەن، 6000 تۇياق تۇل ئېلىنىپ، بىھۇدە چىقىم ئەڭ تۆۋەن چەككە چۈشۈرۈلدى. چارۋىچىلىقتا كەسىپلەشكەن ئائىلە 30 غا، 50 دىن 100 تۇياققىچە چارۋا مېلى بار ئائىلە 20 گە يەتتى.

ئۈرۈمچى شەھەرلىك ئىستېمالچىلار جەمئىيىتى سىمسىز چاقىرغۇ ئىستانسىلىرى ئارىسىدا «ئىستېمالچىلار ئىشەنگەن كارخانا» مۇسابىقىسىنى قانات يايدۇرۇش توغرىسىدا ئۇقتۇرۇش تارقاتتى

ئىختىيارىي مۇخبىرىمىز **ئابدۇشۈكۈر شېرىپ** خەۋەر قىلىدۇ: دۆلىتىمىزنىڭ سىمسىز خەۋەرلىشىش ئىشلىرىنىڭ ئۇچقاندەك تەرەققىي قىلىشىغا ئەگىشىپ، ئۈرۈمچى رايونىنىڭ سىمسىز خەۋەرلىشىش ئىشلىرىدىمۇ غايەت زور ئۆزگىرىشلەر بولدى. لېكىن سىمسىز چاقىرغۇ ئىستانسىلىرىنى باشقۇرۇش خىزمىتى ھازىرغىچە مۇقىم ئىزغا سېلىنمىغانلىقتىن، چاقىرغۇنى ۋاقتىدا ئۇلاپ بەرمەسلىك، دېجورنى خادىملار ئىش ئورنىدىن خالىغانچە ئايرىلىش، رەسمىيەتلەرنى ۋاقتىدا بېجىرىپ بەرمەسلىك، چاقىرغۇ نومۇرىنى خاتا ئۇلاپ قويۇش، مۇلازىملىق پوزىتسىيىسى قوپال بولۇشتەك ئەھۋاللار ھەر مىللەت ئىستېمالچىلارنىڭ نارازىلىقىنى قوزغاپ كەلگەنىدى. يېقىندا ئۈرۈمچى شەھەرلىك ئىستېمالچىلار جەمئىيىتى ئامما ئىچىدىن كەلگەن ئەرز - شىكايەتكە ئاساسەن، سىمسىز خەۋەرلىشىش ئىستانسىلىرىنىڭ كەڭ ئاممىغا قىزغىن مۇلازىملىق قىلىپ، خەۋەرلىشىش ئىشلىرىنى ياخشىلىشى ئۈچۈن شەھەر رايونىدىكى بارلىق سىمسىز خەۋەرلىشىش چاقىرغۇ ئىستانسىلىرى ئارىسىدا «ئىستېمالچىلار ئىشەنگەن كارخانا» مۇسابىقىسىنى چوڭقۇر قانات يايدۇرۇپ، «ئەلا مۇلازىملىق قىلىش»نى باھالاپ سېلىشتۇرۇش ھەققىدە ئۇقتۇرۇش تارقاتتى. بۇ پائالىيەتنىڭ دەسلەپكى باسقۇچلۇق تەييارلىق خىزمەتلىرى جىددىي ئېلىپ بېرىلماقتا. بۇ پائالىيەت ئۈرۈمچى رايونىدىكى سىمسىز چاقىرغۇ ئىستانسىلىرىنى باشقۇرۇشنى قېلىپلاشتۇرۇشتا ۋە مۇلازىملىق سۈپىتىنى ئۆستۈرۈشتە مۇئەييەن رول ئويناپ، سىمسىز خەۋەرلىشىش ئىشلىرىدا ساقلىنىۋاتقان مەسىلىلەرنى تەلتۆكۈس تۈگىتىشكە تۈرتكە بولغۇسى.

****

چاقىلىق ناھىيىلىك سودا- سانائەت مەمۇرىي باشقۇرۇش ئىدارىسىنىڭ بازارلىق پونكىتى ئۆز ئورنىدىكى خادىملارنى مۇناسىۋەتلىك قانۇن- نىزاملارنى ئۆگىنىشكە ئۇيۇشتۇرۇپ، ئۇلارنىڭ ئادىل سودىنى قوغداش ئاڭلىقلىقىنى ئۆستۈردى.

سۈرەتتە: پونكىتتىكىلەر بازاردىكى ماللارنىڭ سۈپىتىنى تەكشۈرمەكتە.

تۇردى ھاشىم فوتوسى

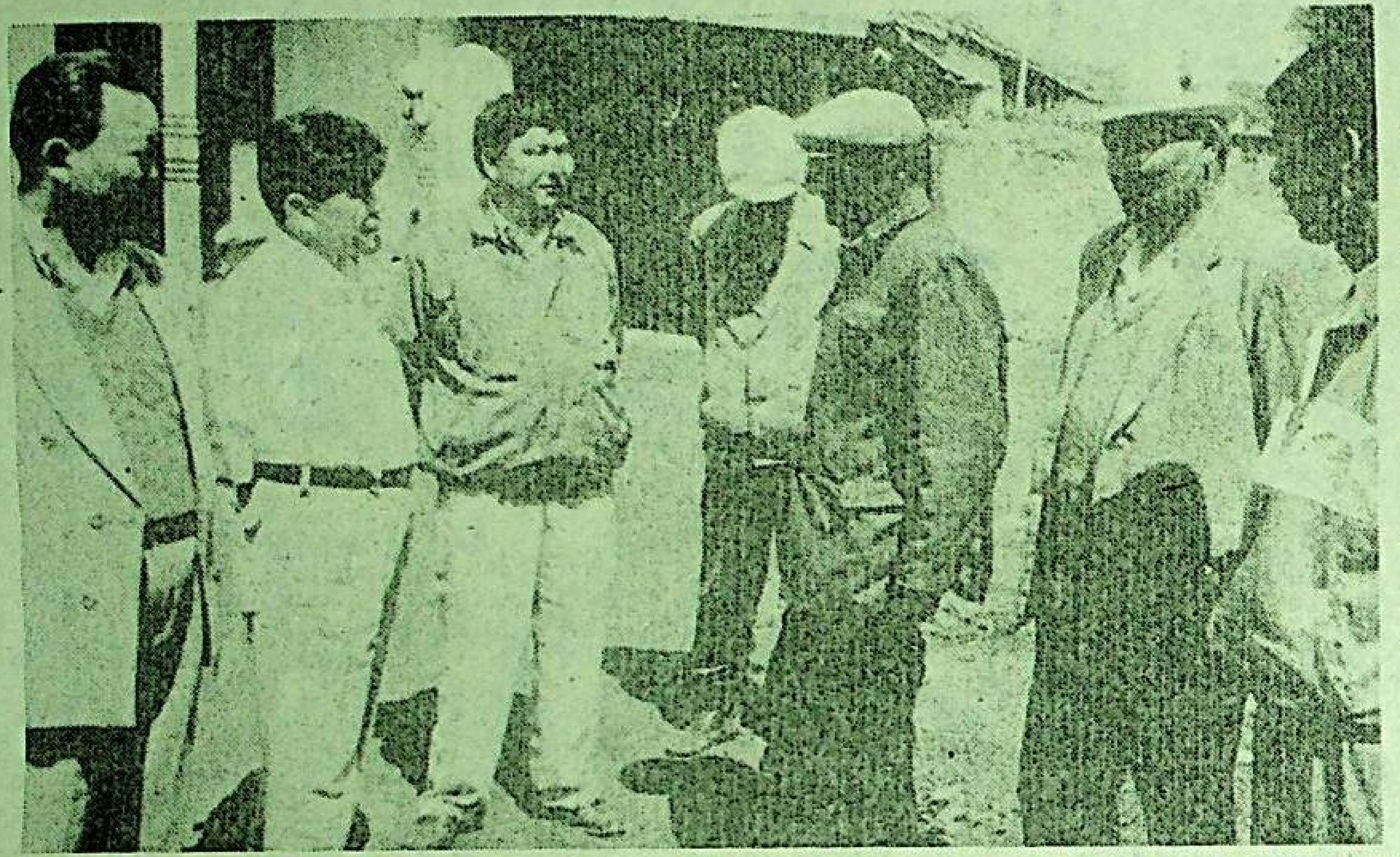

ئىلى ۋىلايىتى دېھقان، چارۋىچىلار سېلىقىنىڭ ئېشىپ كەتمەسلىكى ئۈچۈن، يېقىندا مەخسۇس تەكشۈرۈش گۇرۇپپىسى تەشكىللەپ، پېزا، كەنتلەرنىڭ دېھقانلاردىن ئالىدىغان سېلىقىنى تەكشۈردى.

سۈرەتتە: تەكشۈرۈش گۇرۇپپىسىدىكىلەر دېھقانلاردىن ئەھۋال ئىگىلىمەكتە.

مىرزەخمەت مەھەممەت فوتوسى

سېخى كارخانىچى

پېگىسار ناھىيىسى بازارلىق 2- ئاھالىلەر كومىتېتىدىكى ئېزىز خەلپەھاجى ئاتا كەسپىگە ۋارىسلىق قىلىپ، 1990- يىلىدىن باشلاپ قۇيمىچىلىق كەسپى بىلەن شۇغۇللاندى. ئۇنىڭ مەھسۇلاتلىرىنىڭ سۈپىتى ياخشى، باھاسى مۇۋاپىق بولغاچقا، بازار تېپىپ، كىرىمى يىلدىن يىلغا ئاشتى. بۇنىڭ بىلەن ئۇ كەسىپ دائىرىسىنى كېڭەيتىپ، ئائىلە دۇكىنىنى كارخانىغا ئۆزگەرتىپ، ئىشسىز ياشتىن 15 نى كارخانىغا قوبۇل قىلىپ، ئۇلارغا ئايلىق مۇقىم ئىش ھەققى بېكىتتى. كارخانىمۇ كۈنسايىن روناق تېپىپ، ئومۇمىي مەبلىغى 200 مىڭ يۈەنگە، يىللىق ئىشلەپچىقىرىش مەھسۇلات قىممىتى 70 مىڭ يۈەنگە يەتتى.

ئۇ باي ئائىلىگە ئايلاندى.

ئېزىز خەلپەھاجى ئۆزى بېيىغاندا، تېخى بېيالمىغان نامراتلارنى ئۇنتۇپ قالمىدى. 1990- يىلدىن 1996- يىلى 9- ئايغىچە مەكتەپ ۋە نامرات ئائىلە پەرزەنتلىرىگە كىيىم- كېچەك، دەپتەر- قەلەم سېتىۋېلىش ئۈچۈن 15 مىڭ يۈەندىن ئارتۇق نەق پۇل ياردەم قىلدى. تۇرمۇشتا قىيىنچىلىقى بار ئائىلىلەرگە 28 توننا كۆمۈر، 20 مىڭ يۈەندىن ئارتۇق نەق پۇل ياردەم قىلدى. 1993- يىلدىن بۇيان ئاتىكخان، سانىخان قاتارلىق ئالتە نامرات ئائىلىنىڭ يىللىق سۇ، توك ھەققىنى ئۈستىگە ئېلىپ، ئۇلارنى سۇ، توك پۇلى غېمىدىن خالاس قىلدى. ئائىلە ئىقتىسادىي قىيىنچىلىقى بار بەش نەپەر ياشقا ھۈنەر ئۆگىتىپ، ئۇلارغا دۇكان ئايرىپ بەردى.

ئېزىز خەلپەھاجى ئۆزىنىڭ يۇقىرىقىدەك سېخىلىقلىرى بىلەن تەشكىل ۋە جامائەت ئارىسىدا يۈز- ئابروي تېپىپ، 1990- يىلدىن بۇيان بازار، ناھىيە، ۋىلايەت ۋە ئاپتونوم رايون تەرىپىدىن «ئىلغار يەككە تىجارەتچى»، «ئىلغار ئائىلە»، «بېيىغاندا باشقىلارنى ئۇنتۇپ قالمايدىغان يەككە تىجارەتچىلەر چولپىنى»، «ۋەتەنپەرۋەر دىنىي زات»، «ئىلغار باج تاپشۇرغۇچى»، «مىللەتلەر ئىتتىپاقلىقىدىكى ئىلغار شەخس» بولۇپ باھالىنىپ مۇكاپاتلاندى.

ۋاھاپ ناسىر

تىيانشان رايونى «ئۈچ بىر» تەربىيىسىنى ئاساس قىلغان ئىدىيە - ئەخلاق قۇرۇلۇشىنى كۈچەيتىپ، مەنىۋى مەدەنىيەت قۇرۇلۇشىدا يېڭى ۋەزىيەت ياراتتى

مەنىۋى مەدەنىيەت گۈللىرى

ئۆز مۇخبىرىمىز **مەدەنىيەت مۇھەممەت رېھىم** خەۋەر قىلىدۇ: ئۈرۈمچى شەھىرىگە قاراشلىق تىيانشان رايونى «ئۈچ بىر» تەربىيىسىنى ئاساس قىلغان ئىدىيە- ئەخلاق قۇرۇلۇشىنى كۈچەيتىپ، مەنىۋى مەدەنىيەت قۇرۇلۇشىدا يېڭى ۋەزىيەت ياراتتى.

بۇ رايون يېقىنقى يىللاردىن بۇيان «ئىككى قولدا تۇتۇش، ئىككىلا قول قاتتىق بولۇش» فاڭجېنىدا چىڭ تۇرۇپ، كادىرلار ۋە ئاممىنىڭ ئىدىيە - ئەخلاق ساپاسى ۋە پەن - مەدەنىيەت ساپاسىنى ئۆستۈرۈش، سوتسىيالىستىك يېڭى كىشىلەرنى زور كۈچ بىلەن يېتىشتۈرۈشكە ئەھمىيەت بەردى. بۇنىڭدا ئاۋۋال پارتىيە ئەزالىرى ۋە كادىرلار ئارىسىدا «ئۈچ بىر» تەربىيىسىنى قانات يايدۇرۇش بىلەن بىللە «مەن پارتىيە بايرىقىغا شەرەپ كەلتۈرىمەن»، ئىلغار پارتىيە ياچېيكىسى، مۇنەۋۋەر پارتىيە ئەزاسى بولۇش پائالىيىتىنى قانات يايدۇرۇپ، پارتىيە ئەزالىرىنىڭ جان - دىل بىلەن خەلق ئۈچۈن خىزمەت قىلىش ئاڭلىقلىقىنى ئۆستۈردى. بۇ پائالىيەتتە ئاپتونوم رايون دەرىجىلىك ئىلغار پارتىيە ياچېيكىسىدىن بىرسى، مۇنەۋۋەر پارتىيە ئەزاسىدىن ئىككىسى، شەھەر دەرىجىلىك ئىلغار پارتىيە ياچېيكىسىدىن 17سى، مۇنەۋۋەر پارتىيە ئەزاسىدىن 23ى، مۇنەۋۋەر پارتىيە خىزمەتچىلىرىدىن تۆتى بارلىققا كەلدى. ئۈرۈمچى شەھەرلىك 43 - باشلانغۇچ مەكتەپنىڭ ئوقۇتقۇچىسى جىڭ يەنپىڭ شەھەر بويىچە «ئون مۇنەۋۋەر پارتىيە ئەزاسى»نىڭ بىرى بولدى.

ئاممىنىڭ مەدەنىيەت ساپاسىنى ئۆستۈرۈش ئۈچۈن، ئىشچى - خىزمەتچىلەر ئارىسىدا جاڭجياگاڭدىن ئۆگىنىش، كۆڭ فەنسىن، سىرجان، جىڭ يەنپىڭدىن ئۆگىنىش پائالىيىتىنى، ۋەتەنپەرۋەرلىك، كوللېكتىۋىزملىق، سوتسىيالىزم تەربىيىسى، مىللەتلەر ئىتتىپاقلىقى تەربىيىسى، كەسىپ ئەخلاقى تەربىيىسىنى قانات يايدۇردى. ئائىلىلەر ئارىسىدا «شەھەر ئائىلىسى ئەھدىنامىسىگە ...

ئاپەتكە ئۇچرىغان قەشقەر كونىشەھەر ناھىيىسىنىڭ زەمىن يېزىسىغا مەكتەپ قۇرۇلۇشى ئۈچۈن 700 مىڭ يۈەن ئىئانە قىلىپ، «تەڭرىتاغ ئۈمىد باشلانغۇچ مەكتىپى» قۇرۇپ بەردى.

بۇ رايون يەنە مەھەللە ئىش بېجىرىش ئورۇنلىرىنى بىرلىك قىلغان ھالدا مەدەنىيەتلىك ئورۇن بەرپا قىلىش مۇسابىقىسىنى قانات يايدۇردى. بۇ جەرياندا مەدەنىيەتلىك ئورۇن بەرپا قىلىش ئۆلچىمى تۈزۈپ، قاتلاممۇ قاتلام مەسئۇلىيەتنامە ئىمزالاپ، ۋەزىپە ۋە مەسئۇلىيەتنى كونكرېت ئەمەللەشتۈرۈپ، مەدەنىيەتلىك ئورۇن بەرپا قىلىشتىكى «ياخشى باشلامچى» مۇكاپاتى، «ئۈلگىلىك خىزمەتچى» مۇكاپاتىنى تەسىس قىلدى ۋە مەھەللە ئىش بېجىرىش ئورۇنلىرىغا مەدەنىيەتلىك ئورۇن بەرپا قىلىشنى تۈرلۈك خىزمەتلەرنىڭ ئوتتۇرلۇق ئىشلەنگەن - ئىشلەنمىگەنلىكىنى ئۆلچەشنىڭ مۇھىم مەزمۇنى قىلدى. بۇنىڭ بىلەن رايون بويىچە مەدەنىيەتلىك تارماق رايوندىن 12سى، مەدەنىيەتلىك كىچىك رايوندىن 34ى، مەدەنىيەتلىك كوچىدىن 15ى، مەدەنىيەتلىك ئاھالىلەر كومىتېتىدىن 63ى، ئاپتونوم رايون دەرىجىلىك مەدەنىيەتلىك ئورۇندىن 45ى، شەھەر دەرىجىلىك مەدەنىيەتلىك ئورۇندىن 80ى، رايون دەرىجىلىك مەدەنىيەتلىك ئورۇندىن 299ى بارلىققا كەلدى.

بۇ رايون مەدەنىيەتلىك ئورۇن بەرپا قىلىش خىزمىتى داۋامىدا، ئاممىۋى مەدەنىيەت پائالىيىتىنى كەڭ قانات يايدۇرۇش بىلەن بىللە، مەدەنىيەت بازارلىرىغا بولغان باشقۇرۇشنى كۈچەيتىشنى چىڭ تۇتتى، ئىككى يىلدىن بۇيان بۇ رايون 221 قېتىم ھەر خىل مەدەنىيەت پائالىيەتلىرى ئۆتكۈزدى. مەكتەپلەردە «ئىككى دەرس، ئىككى گىمناستىكا، ئىككى پائالىيەت»نى قانات يايدۇرۇپ، ئوقۇغۇچىلارنىڭ تەنتەربىيىدە ئۆلچەمگە يېتىش نىسبىتىنى %91.5 كە يەتكۈزدى. ياشانغانلار تەنتەربىيە ...

... تەشۋىقاتىنى كۈچەيتىپ، ئاممىنىڭ مۇھىت تازىلىقى ئېڭىنى ئۆستۈردى. 800 مىڭ يۈەن مەبلەغ ئاجرىتىپ، مۇھىت تازىلىقى ئەسلىھەلىرىنى تولۇقلىدى. ئاممىۋى سورۇن، ھويلا- ئارامالارنى كۆكەرتىش خىزمىتىنى چىڭ تۇتۇپ، كۆكەرتىلگەن كۆلەمنى %19.6 كە يەتكۈزدى. 114 مىڭ 345 مېتر يولنى كېڭەيتىپ ياسىدى. 26 مىڭ 371 كۋادرات مېتر يولنى ئاسفالتلاشتۇردى. يېڭىدىن 2511 مېتر ئۇزۇنلۇقتا كىرەكسىز سۇنى چىقىرىۋېتىش تۇرۇبىسى ئورناتتى. ئىس - تۈتەكسىز رايونلارنى 18.42 كۋادرات كىلومېترغا، شاۋقۇن - سۈرەنسىز رايونلارنى 13.5 كىلومېتر ئارىلىققا يەتكۈزدى.

بۇ رايون ئىدىيە - ئەخلاق قۇرۇلۇشىنى كۈچەيتىپ، ئاممىنىڭ مەدەنىيەت ساپاسىنى ئۆستۈرگەنلىكتىن، مەنىۋى مەدەنىيەت قۇرۇلۇشىدا ياخشى نەتىجىلەر قولغا كەلدى. بۇ رايون ئۇدا بەش يىل شەھەر بويىچە «ئۈچتە ئەلا، بىردىن ئۆگىنىش» پائالىيىتىدە ئالدىنقى قاتاردا تۇردى ۋە «مىللەتلەر ئىتتىپاقلىقىدىكى ئىلغار ئورۇن» بولۇپ باھالاندى. 1995 - يىلى شەھەرلىك پارتكوم ۋە خەلق ھۆكۈمىتى تەرىپىدىن «مەدەنىيەتلىك رايون» دېگەن نامغا ئېرىشىپ، تەقدىرلەندى.

ئىلى ۋىلايىتىدە جەمئىيەت ئامانلىقىنى ھەر تەرەپلىمە ياخشىلاش خىزمىتى چىڭ تۇتۇلماقتا

جەمئىيەت ئامانلىقى خىزمىتى ئۇچۇرلىرى

ئالاھىدە تەكلىپ قىلىنغان مۇخبىرىمىز **قەيسەر قىيۇم** خەۋەر قىلىدۇ: بۇ يىل ئىلى ۋىلايىتىنىڭ جەمئىيەت ئامانلىقىنى ھەر تەرەپلىمە ياخشىلاش خىزمىتىدە بەش جەھەتتىن نەتىجە ھاسىل قىلىندى. 1) جەمئىيەت ئامانلىقىنى ھەر تەرەپلىمە ياخشىلاشقا رەھبەرلىك قىلىش مەسئۇلىيەتنامىسى يۇقىرىدىن تارتىپ ئاساسىي قاتلاملارغىچە ئەمەللەشتى. 2) تەشۋىقات - تەربىيە خىزمىتىنىڭ سالمىقى ئۈزلۈكسىز تۇردە ئاشتى. ۋىلايەتكە قاراشلىق ھەرقايسى ناھىيە، (شەھەر)لەر ئەستايىدىل تەشكىللەپ، ئومۇميۈزلۈك ھەرىكەتكە كېلىپ، ھەر خىل شەكىل -. ۋاسىتىلەرنى قوللىنىپ تەشۋىقات- تەربىيە خىزمىتىنى جەمئىيەت ئامانلىقىنى تۈزەشتىكى مۇھىم خىزمەتلەر قاتارىدا تۇتتى. 3) ئاساسىي قاتلام قۇرۇلۇشىنى داۋاملىق چىڭ تۇتتى. 1996- يىلىنىڭ ئالدىنقى يېرىمىدا ئىلى ۋىلايىتى ئاجىز، چېچىلاڭغۇ ئاساسىي قاتلام رەھبەرلىك بەنزىلىرىنى تەرتىپكە سالدى. خەلق قۇرۇلتىيى ۋەكىللىرىنىڭ ئومۇميۈزلۈك تەرتىپكە سېلىش خىزمىتىدىكى رولىنى تولۇق جارى قىلدۇرۇپ، بۇ خىزمەتنىڭ نەتىجىلىك ئىشلىنىشىنى ئىلگىرى سۈردى. 4) «قاتتىق زەربە بېرىش» كۈرىشىدە نەتىجىگە ئېرىشتى. پۈتۈن ۋىلايەت بويىچە تۈرلۈك جىنايى ئىشلار دېلولىرىدىن 1157سى پاش قىلىنىپ، 85 جىنايەتچىلەر گۇرۇھى يوقىتىلدى. 253.8 گرام خروئىن قولغا چۈشۈرۈلدى. 5) ئاققۇنلارنى باشقۇرۇش تۈزۈملەشتۈرۈلدى. ھەرقايسى ناھىيە (شەھەر)لەر ئەمەلىي ئەھۋالغا بىرلەشتۈرۈپ «ئاققۇنلارنى باشقۇرۇش جارىي»نى تۈزۈپ ...

قەشقەر شەھىرى ۋەتەنپەرۋەرلىك تازىلىق ھەرىكىتىنى قانات يايدۇرۇپ، يۇقۇملۇق كېسەللىكلەرنىڭ ئالدىنى ئالدى

ئالاھىدە تەكلىپ قىلىنغان مۇخبىرىمىز **مۇھەممەتئىمىن غۇلام** خەۋەر قىلىدۇ: قەشقەر شەھىرى بۇ يىلنىڭ بېشىدىن باشلاپ ۋەتەنپەرۋەرلىك تازىلىق پائالىيىتىنى قانات يايدۇرۇپ، يۇقۇملۇق كېسەللىكلەرنىڭ ئالدىنى ئېلىش خىزمىتىنى ياخشى ئىشلىدى.

شەھەرلىك ۋەتەنپەرۋەرلىك تازىلىق ھەرىكىتى كومىتېتى بۇ خىزمەتكە بولغان يېتەكلەش، باشقۇرۇشنى كۈچەيتىپ، يىل بېشىدىلا شەھەر ئىچىدىكى 340 تىن ئارتۇق ئورۇن بىلەن «تازىلىق ئەھدىنامىسى» ئىمزالاپ، مۇكاپاتلاش، جازالاش تەدبىرلىرىنى بەلگىلەپ، ئۇنىڭ ئىجرا قىلىنىشىغا ھەيدەكچىلىك قىلدى. ۋەتەنپەرۋەرلىك ...

يېڭىسار تاشيول ئاسراش ئۇچاستكىسى ئىشچى - خىزمەتچىلەرنىڭ مەنىۋى تۇرمۇشىنى بېيىتىشقا ئەھمىيەت بەردى

سۈرەتلىك خەۋەر

يېڭىسار تاشيول ئاسراش ئۇچاستكىسى يېقىنقى يىللاردىن بۇيان، ئىشچى - خىزمەتچىلەرنىڭ مەنىۋى تۇرمۇشىنى جانلاندۇرۇشقا ئەھمىيەت بەردى. ئاساسىي قاتلامدىكى قىرائەتخانىلارنىڭ ماتېرىياللىرىنى يىغىش، تولۇقلاش خىزمىتىنى چىڭ تۇتتى. ھازىر بۇ قىرائەتخانىلارغا قويۇلغان تۈرلۈك كىتاب - ژۇرنال 4680 پارچىغا يەتتى. يىللىق يېزىلغان گېزىت - ژۇرنال 60 سانىدىن ئېشىپ كەتتى.

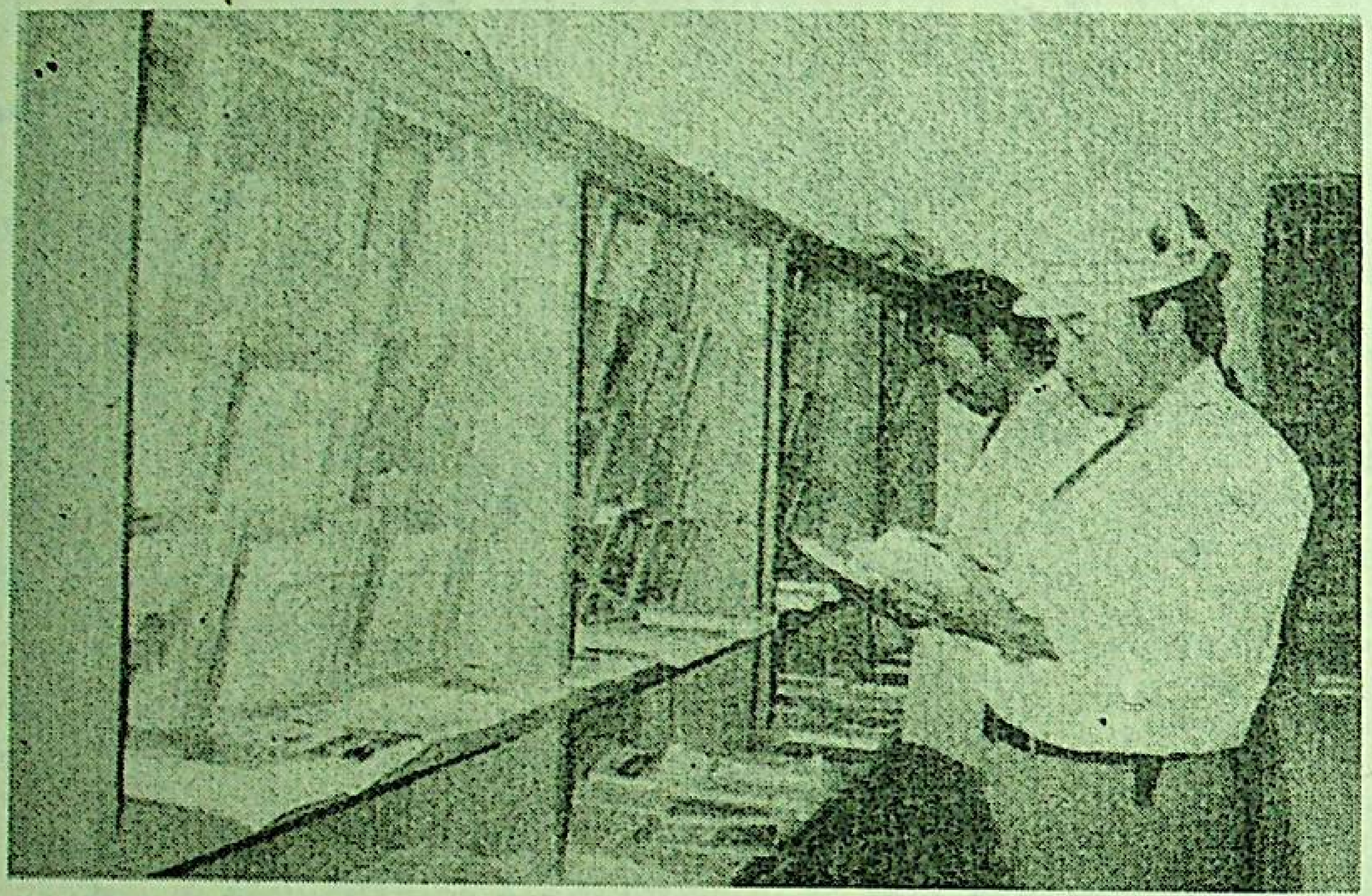

سۈرەتتە: ئىشچى - خىزمەتچىلەر ئۇچاستكا قىرائەتخانىسىدا كىتاب كۆرمەكتە.

ئۆز مۇخبىرىمىز **ئابدۇللا ئابدۇرېشىت**، ئىختىيارىي مۇخبىرىمىز **تۇرغۇن كەنجى** خەۋىرى ۋە فوتوسى

قاراقاش ناھىيىسى يالغان، ساختا، ناچار مەھسۇلات ئىشلەپ چىقارغۇچىلارغا زەربە بېرىپ، ئىستېمالچىلارنىڭ ھوقۇق - مەنپەئىتىنى قوغدىدى

قاراقاش ناھىيىسى بۇ يىل كىرگەندىن بۇيان، قانۇننى ئىجرا قىلىش سالمىقىنى زورايتىپ، يالغان، ساختا، ناچار مەھسۇلاتلارنى ئىشلەپچىقىرىش ۋە سېتىش قىلمىشلىرىغا قاتتىق زەربە بېرىپ، ئىستېمالچىلارنىڭ ھوقۇق - مەنپەئىتىنى قوغدىدى.

ناھىيىلىك تېخنىكا نازارەتچىلىكى ئىدارىسى «مەھسۇلات سۈپىتى قانۇنى»نى ئىزچىللاشتۇرۇپ يالغان، ساختا، ناچار تاۋارلارغا زەربە بېرىش خىزمىتىنى چىڭ تۇتتى. ناھىيە تەۋەسىدىكى كارخانىچىلار ۋە يەككە تىجارەتچىلەرنى ئۆگىنىش كۇرسلىرىغا ئويۇشتۇرۇپ، ئۇلارنىڭ «مەھسۇلات سۈپىتى ...

... بولمىغان «ئۈچتە يوق» تاۋارلارنى تەكشۈرۈپ بىر تەرەپ قىلدى. بۇ جەرياندا لاياقەتسىز خىش ئىشلەپ چىقارغان تۆت خىش زاۋۇتىغا 2000 يۈەن جەرىمانە قويۇپ، چەكلىك مۇددەت ئىچىدە تۈزىتىشكە بۇيرىدى، ساختا، ناچار تۆۋەن بېسىملىق توك سىمىدىن 3000 مېترنى مۇسادىرە قىلدى. سۈپەتتە دۆلەت ئۆلچىمىگە يەتمىگەن 18 مىڭ 100 يۈەن قىممىتىدىكى پولات چىۋىقنى تەكشۈرۈپ قولغا چۈشۈردى. 1500 يۈەن قىممىتىدىكى 21 تۈرلۈك ۋاقتى ئۆتكەن، سۈپىتى ئۆزگەرگەن يېمەكلىك ۋە ئىچىملىكنى مۇسادىرە قىلدى. نەتىجىدە بىر ئايغا يەتمىگەن ...

يايدۇردى. ئاھالىلەر ئارىسىدا «شەھەر ئاھالىسى ئەھدىنامىسىگە رىئايە قىلىش، مەدەنىيەتلىك شەھەر ئاھالىسى بولۇش» بويىچە 10مىڭ ئادەم ئىمزا قويۇش، ئەخلاق تەربىيىسىنى ئاساسىي مەزمۇن قىلغان «ھەر ھەپتىدە بىر سەمىگە سېلىش» پائالىيىتىنى، «بەشتە ياخشى ئائىلە»، «ئون يۇلتۇزلۇق مەدەنىيەتلىك ئائىلە» لەردىن بولۇش قاتارلىق پائالىيەتلەرنى قانات يايدۇرۇپ، ئاھالىلەرنىڭ ئۆز - ئۆزىنى تەربىيىلەش، ئۆز- ئۆزىنى باشقۇرۇش، مەدەنىيەتلىك شەھەر ئاھالىسى بولۇش ئېڭىنى ئۆستۈردى. ھازىر بۇ رايوندا باھالاپ چىقىلغان مەدەنىيەتلىك شەھەر ئاھالىلىرى شەھەر ئاھالىلىرى ئومۇمىي سانىنىڭ 76 پىرسەنتىنى ئىگىلىدى، «بەشتە ياخشى ئائىلە» دىن 52 مىڭى، «ئون يۇلتۇزلۇق مەدەنىيەتلىك ئائىلە» دىن 5500ى بارلىققا كەلدى. بۇ پائالىيەتلەر ئارقىلىق ئىتتىپاقلىشىپ ئىلگىرىلەش، يول ئېچىپ ئەمەلىي ئىشلەش، ئۆز - ئۆزىگە قاتتىق تەلەپ قويۇش، ئەلا نەتىجە يارىتىش، ئىلغارلاردىن بولۇشقا تىرىشىش، ئۆزئارا ياردەم بېرىش كەيپىياتى قويۇقلاشتى. مائارىپ، ج خ، شەھەر قۇرۇلۇشى قاتارلىق ساھە ۋە ئورۇنلاردا ياخشى ئادەم، ياخشى ئىشلار كۆپلەپ مەيدانغا كەلدى. بۇ يىل ئۈرۈمچى ناھىيىسىنىڭ داۋانچىڭ بازىرى ئېغىر كەلكۈن ئاپىتىگە ئۇچرىغاندا بۇ رايوندىكى ھەر مىللەت كادىر ۋە ئامما 638 مىڭ يۈەن قىممىتىدە پۇل ۋە ماددىي بۇيۇم ياردەم قىلدى. يەر تەۋرەش ناھىيىسىنىڭ داۋانچىڭ بازىرى ئېغىر كەلكۈن ئۇرۇن قۇرۇشنىڭ بۆسۈش ئېغىزى قىلىپ، ھەر خىل تەشۋىقات ۋاستىلىرىدىن پايدىلىنىپ، ۋەتەنپەرۋەرلىك تازىلىق

كۇچا ناھىيىلىك دورا شىركىتى ئىشچى - خىزمەتچىلەر ئارىسىدا كەسىپ ئەخلاقى تەربىيىسىنى كۈچەيتىپ خېرىدارلارغا ئەلا مۇلازىملىق قىلغاچقا، ناھىيە ۋە ۋىلايەت بويىچە كۆپ قېتىم ئىلغار ئورۇن بولۇپ باھالاندى. بىر قېتىم مەملىكەت بويىچە تىببىي دورا سىستېمىسىدىكى ئىلغار كوللېكتىپ بولۇپ باھالىنىپ مۇكاپاتلاندى.

سۈرەتتە: بۇ خادىم خېرىدارغا ئالماقچى بولغان دورىنىڭ رولىنى چۈشەندۈرمەكتە.

تۇردى تاھىر فوتوسى

% 91.5 كە يەتكۈزدى. ياشانغانلار تەنتەربىيە جەمئىيىتى، يەل گۇمپا جەمئىيىتى قۇرۇپ، ياشانغانلارنىڭ تەنھەرىكەت ئىشلىرىنى جانلاندۇردى. مەدەنىيەت بازارلىرىغا بولغان باشقۇرۇشنى ھەقىقىي كۈچەيتىش ئۈچۈن «تىيانشان رايونىنىڭ مەدەنىيەت بازارلىرىنى باشقۇرۇش ۋاقىتلىق نىزامى» نى تۈزۈپ يولغا قويدى. بۇلتۇر مەدەنىيەت بازارلىرىنى 120 قېتىم تەكشۈرۈپ، تىجارەت كىنىشكىسى يوق تىجارەتچىلەرنى ئېنىقلاپ چىقىپ، «نىزام» بويىچە بىر تەرەپ قىلدى. 95 ئېلېكترونلۇق ئويۇنچۇقنى مۇسادىرە قىلدى، مەكتەپلەرنىڭ ئەتراپىدىكى ئېلېكترونلۇق ئويۇنچۇقخانىلاردىن 26سىنى كۆچۈرۈۋەتتى. قانۇنسىز نەشىر بۇيۇمىدىن 700نى، سىنئالغۇ لېنتىسىدىن 490نى مۇسادىرە قىلدى. تانسىخانا، كارا OK خانىلاردىكى «ئۈچتە ھەمراھ بولۇش» نى تۈگەتتى.

بۇ رايون ئىدىيە - ئەخلاق قۇرۇلۇشىنى كۈچەيتىش بىلەن بىللە، شەھەر قۇرۇلۇشى، شەھەر مەمۇرىيىتى باشقۇرۇشنى كۈچەيتىپ، ھەر مىللەت خەلقىگە پاكىز، رەتلىك خىزمەت ۋە تۇرمۇش شارائىتى يارىتىپ بەردى. شەھەرنىڭ مۇھىت تازىلىقىنى ياخشىلاشنى ئاپتونوم رايون دەرىجىلىك مەدەنىيەتلىك ئورۇن قۇرۇشنىڭ بۆسۈش ئېغىزى قىلىپ، ھەر خىل تەشۋىقات ۋاستىلىرىدىن پايدىلىنىپ، ۋەتەنپەرۋەرلىك تازىلىق

ئىجرا قىلىنىشىغا ھەيدەكچىلىك قىلدى. ۋەتەنپەرۋەرلىك تازىلىق ھەرىكىتىدە بىر قېتىملىق تېز ھەرىكەت بىلەن دائىملىق پائالىيەتنى بىرلەشتۈرۈپ، نازارەتچىلىكنى كۈچەيتتى. بۇ يىل 3 - ئايدىن بۇيان شەھەر رايونى تەۋەسىدىن 4700 توننا ئەخلەت سىرتقا يۆتكەلدى، 154 ئورۇندىكى ئەخلەت دۆۋىسى تازىلاندى. بۇ پائالىيەتكە قاتناشقانلارنىڭ سانى 280 مىڭ ئادەم (قېتىم)غا يېتىپ، ھەممە كىشى تازىلىققا كۆڭۈل بۆلىدىغان ياخشى ئادەت شەكىللەندى.

ھازىرغىچە شەھەر رايونى بويىچە بەش قېتىم چوڭ كۆلەملىك تازىلىق ۋە تەكشۈرۈپ باھالاش ئېلىپ بېرىلىپ، 148 ئورۇنغا شەرەپ تاختىسى تارقىتىلدى ۋە مۇكاپات بېرىلدى. تازىلىقى ناچار بولغان 52 ئورۇنغا جەرىمانە قويۇلدى ۋە ئاشكارا تەنقىد قىلىندى. ۋىلايەت ھەم شەھەردىكى ۋەتەنپەرۋەرلىك تازىلىق ھەرىكىتىگە رەھبەرلىك قىلىش كومىتېتى، سەھىيە ئىدارىسى، مىللەتلەر، دىن ئىشلىرى باشقارمىسى بىرلىكتە 8 - ئايدىن بۇيان شەھەر رايونىدىكى 360 تىن ئارتۇق يېمەك - ئىچمەك ئورۇنلىرى ۋە 200 دىن كۆپرەك مېھمانخانا، دەڭ - سارايلارنى «تازىلىق ئۆلچىمى» بويىچە ئەستايىدىل تەكشۈرۈپ، ئۆلچەمگە يەتكەن ئورۇنلارغا شەرەپ گۇۋاھنامىسى تارقىتىپ بەردى. مۇسۇلمانچە يېمەكلىك ئىشلەپچىقىرىش ئورۇنلىرىغا ئايرىم - ئايرىم ھالدا «مۇسۇلمانچە يېمەكلىك تىجارەت تاختىسى» تارقىتىپ بەردى. ئىشلەپ چىقارغان مەھسۇلاتلىرى يېمەكلىكلەر تازىلىقى ئۆلچىمىگە توشمىغان 62 ئورۇننى تىجارەتتىن توختىتىپ تەرتىپكە سالدى. بۇ بىر قاتار خىزمەتلەر چىڭ تۇتۇلغانلىقتىن، تازىلىق، سالامەتلىك ئىدىيىسى كىشىلەر قەلبىدىن ئورۇن ئېلىپ، تارقىلىشچان كېسەللىكلەرنىڭ تارقىلىشىنىڭ ئالدى ئېلىندى.

«قىزىمنى يورۇقلۇققا ئېرىشتۈرگەن ھۈرىيەت دوختۇرغا رەھمەت»

يولداش مۇھەررىر:

بۇلتۇر 10 - ئايدا ئۈچ ياشلىق قىزىمىز گۈلزىبانىڭ ئۇشتۇمتۇت قىزىتمىسى ئۆرلەپ، بارا - بارا ئىككى كۆزى كۆرمەس بولۇپ قالدى. بىز قىزىمىزنى ئىلگىرى - كېيىن بولۇپ كەلپىن ناھىيىلىك خەلق دوختۇرخانىسى ۋە ئاقسۇدىكى بىر نەچچە دوختۇرخانىغا ئاپاردۇق. ئۇلار بالىمىزنىڭ كېسىلىنى تەكشۈرۈپ داۋالاشقا ئامالسىزلىقىنى ئېيتتى.

بىز ئارزۇلۇق قىزىمىزنى ساقايتىش ئۈچۈن ئۈرۈمچىگە كېلىپ، بىر قانچە چوڭ دوختۇرخانىلارغا كۆرسەتكەن بولساقمۇ، ئۇلار يەنىلا ئامال قىلالمىدى. دەردىمىزنى ئىچىمىزگە يۇتۇپ، ئامالسىزلىقتىن يۇرتىمىزغا قايتىپ كەتمەكچى بولدۇق. دەل مۇشۇ چاغدا بىرسىنىڭ لەنجۇ ھەربىي رايونى ئۈرۈمچى باش دوختۇرخانىسى بالىلار كېسەللىكلىرى بۆلۈمىنىڭ دوختۇرى ھۈرىيەتنىڭ مۇشۇنداق كېسەللىكلەرنى داۋالاشتا خېلى ياخشى تەجرىبىسى بار، دېگىنىنى ئاڭلاپ، ھۈرىيەت دوختۇرنى ئىزدەپ تاپتۇق.

ئۇ كېسەل ئەھۋالىنى بىر قۇر ئاڭلىغاندىن كېيىن، قىزىمىزنى ياتاققا ئالدۇردى ھەم داۋالاشقا ئۆزى مەسئۇل بولدى. داۋالاش جەريانىدا بىزگە كۆپ تەسەللىي بەردى. ئۇنىڭ بىر ئايدىن كۆپرەك كۆڭۈل قويۇپ داۋالىشى نەتىجىسىدە قىزىمىز كۆزى ئېچىلىپ يورۇقلۇقنى كۆرەلەيدىغان بولدى.

شۇڭا بىز گېزىت يۈزىدە ھۈرىيەت دوختۇرغا چىن كۆڭلىمىزدىن رەھمەت ئېيتىمىز.

سۆزلەپ بەرگۈچى ئابدۇسالام، رازىيە خاتىرىلىگۈچى **مامۇت بارات**

ناھىيە (شەھەر)لەر ئەمەلىي ئەھۋالىغا بىرلەشتۈرۈپ «ئاققۇنلارنى باشقۇرۇش چارىسى» نى تۈزۈپ، بىر قاتار مۇكەممەل بولغان باشقۇرۇش تۈزۈلمىسىنى ئورناتتى. غۇلجا شەھىرى 20 مىڭ 326 نەپەر ئاققۇننى تىزىملاپ رويخەتكە ئالدى. قورغاس، توققۇزتارا، كۈنەس، تېكەس ناھىيىلىرىنىڭ ئاققۇنلارنى تىزىملاپ رويخەيكە ئېلىش نىسبىتى % 85تىن ئېشىپ كەتتى.

ئىجارەتچىلەرنى ئۆگىنىش كۆرسىلىرىغا ئۇيۇشتۇرۇپ، ئۇلارنىڭ «مەھسۇلات سۈپىتى قانۇنى»غا بولغان تونۇشىنى ئۆستۈردى. 9- ئايدىن باشلاپ مەخسۇس كۈچ ئۇيۇشتۇرۇپ دۆلەت، كوللېكتىپ، خۇسۇسىي ئىگىلىكتىكى كارخانا، سودا نۇقتىلىرىغا بېرىپ مەھسۇلاتتا زاۋۇت ئادرېسى، ئىشلەپچىقىرىش ئىجازەتنامىسى ۋە مەھسۇلاتنىڭ لاياقەتلىك گۇۋاھنامىسى سۈپىتى ئۆزگەرگەن يېمەكلىك ۋە ئىچىملىكنى مۇسادىرە قىلدى. نەتىجىدە بىر ئايغا يەتمىگەن ۋاقىت ئىچىدە ناھىيە بۇيىچە 32 مىڭ 600 يۈەن قىممىتىدىكى يالغان، ساختا، ناچار تاۋار تەكشۈرۈپ بىر تەرەپ قىلىنىپ، ئىستېمال چىلارنىڭ ھوقۇق - مەنپەئىتى قوغدالدى.

غۇجابدۇللا مەمتىمىن

دېھقان رەسسامنىڭ كارامىتى

ئالاھىدە تەكلىپ قىلىنغان مۇخبىرىمىز **سىدىق قاۋۇز**

ئۆتكەن يىلى باھاردا مەن زۆرۈر بىر ئىش بىلەن قاراقاش ناھىيىسىنىڭ زاۋا يېزىسىغا بارغىنىمدا يېزىلىق پارتكوم ئىشخانىسىنىڭ تېمىنى گۈلدەك بېزەپ تۇرغان ئىككى پارچە مەنزىرە رەسىمنى كۆرۈپ، ئۇنىڭغا ئىختىيارسىز مەھلىيا بولۇپ قالغانىدىم. رەسىمدىكى رەڭدار كۆرۈنۈشلەر كىشىگە قارلىق چوققىلار ئارىسىدا زۇمرەتتەك پارقىراپ تۇرغان بۇغدا كۆلىنىڭ گۈزەل مەنزىرىسىنى ئەينەن كۆچۈرۈپ كەلگەندەك تۇيغۇ بېرەتتى.

مەن سۈرۈشتۈرۈش ئارقىلىق بۇ رەسىمنى مۇشۇ يېزىلىق بىر ئاددى دېھقاننىڭ سىزىپ چىققانلىقىنى ئۇقتۇم.

ئارىدىن بىر يىل ئۆتتى، لېكىن دېھقان رەسسامنىڭ ئىسمى ئويۇمدىن زادى نېرى كەتمىدى. بۇ يىل ئىيۇننىڭ بېشىدا كۆڭلۈمدىكى قىزىقىش ئاخىرى مېنى ئۇنىڭ مۇشۇ يېزىنىڭ قۇمئېرىق كەنت 5 - مەھەللىسىدىكى قورۇسىغا باشلاپ باردى. مەن ھويلىغا كىرگەندە، بېشىغا چىمەن دوپپا، ئۈستىگە ئاق كۆڭلەك كىيگەن، 45 ياشلاردىن ھالقىغان، كەكە ساقال، بۇ دېھقان ئىككى شاگىرتى بىلەن بىر ئىجادىي رەسىم ئۈستىدە موي قەلەمنى ئوينىتىپ تۇراتتى.

- مەن سىزنىڭ ۋاقتىڭىزنى زايا قىلىۋەتمەي، قېنى ئىشىڭىزنى داۋاملاشتۇرۇۋېرىڭ، - دېدىممەن ئۇنىڭ بىلەن ئېسەنلىك سوراشقاندىن كېيىن.

ئۇ ئىنتايىن كەم سۆز، جىمغۇر، ئەمما ئۆز كەسپىگە قىزغىن ۋە ئەستايىدىلدەك كۆرىنەتتى. ئۇنىڭ ئىسمى ئابلىكىم ئاخۇن ئىدى. مەن ئۇنىڭ ماھارىتىگە بىر ھازا زوقلىنىپ قاراپ تۇردۇم. تاملارغا رەتلىك قادالغان ھەرخىل چوڭلۇقتىكى، بىر - بىرىگە ئوخشىمايدىغان رەسىملەرگە مەپتۇن بولدۇم. بۇ رەسىملەر كىشىلەرنى گۈزەللىكتە تەڭدىشى يوق مۇقەددەس سەيلىگاھلارغا، تاغ- دەريالارغا باشلاپ باراتتى؛ بەزىسىدە يۇرتىمىزنىڭ بېھىشتەك باغلىرى، ئارامبەخش بوستانلىرى نامايان بولسا، بەزىسىدىن خاسىيەتلىك نورۇز بۇلاقنىڭ ھۆسنى ئايان بولاتتى ... ئۇنىڭ ئىچىدە ئىجادىي سىزىلغان رەسىملەرمۇ، ئۈلگىگە قاراپ تەقلىدىي سىزىلغان رەسىملەرمۇ بار ئىدى. بۇ رەسىملەرنىڭ رەڭ قاتلىمى، بوياقلارنىڭ ماسلىشىشى، ئوبيېكتنى ئەكس ئەتتۈرۈشى، نەپىسلىك، ئوبراز يارىتىش جەھەتلىرىگە ئالاھىدە كۈچ سەرپ قىلىنغان بولۇپ، كۆرگۈچىلەرگە چوڭقۇر ئېستېتىك زوق بەخش ئېتەتتى. ماھارەت ئىخلاس بىلەن ئۆگىنىش، زېرىكمەي - تېرىكمەي مەشق قىلىش، تەكرار ئىزدىنىش داۋامىدا يېتىلىدۇ. ئابلىكىم ئاخۇننىڭ ئۇزۇن يىللىق ئەمەلىيىتى بۇنى ئىسپاتلىدى. ئۇ 1963 - يىلى تولۇق ئوتتۇرا مەكتەپنى پۈتتۈرۈپ ئۆز كەنتىگە قايتىپ، دېھقانلار سېپىگە قېتىلغان چاغدا كەتمەن سېپىنى تۇتۇشتىن ئۆزگە ئىشلارنى قىلىشقا ئاجىزلىق قىلغانىدى. بىرقانچە يىل ئۆتكەندە توساتتىن ئۇنىڭ كۆڭلىگە ھەۋەس چۈشۈپ، رەسىم سىزىشنى مەشق قىلىشقا باشلىدى. ماۋجۇشىنىڭ 1000 پارچىدىن كۆپرەك رەسىمنى سىزىپ چىقتى. گەرچە ئۇ كۆچۈرۈپ سىزىلىدىغان ئوخشاش شەكىلدىكى رەسىملەر بولسىمۇ، ئابلىكىم ئاخۇننىڭ ھازىرقى ماھارىتى ئۈچۈن دەسلەپكى قەدەمدە ئۇل سېلىپ بەرگەنىدى. كېيىنچە ئۇ سىرچىلىقنى ئۆگىنىپ، ئۆي جاھازلىرى ۋە ئۆي - ئىمارەتلەرنىڭ تام، نەقىشلىرىگە ھۆسن بەردى. بۇ جەرياندا ئۇنىڭ قەلبىدىكى كىچىككىنە ئۇچقۇن ئۇلغىيىپ يانغىنغا ئايلاندى. ئۇ رەسساملىق قوللانمىسىنى دەستۇر، مەشھۇر رەسسام غازى ئەمەتنىڭ ئەسەرلىرىنى ئۆرنەك قىلىپ ئىخلاس بىلەن ئۆگەندى. ناھىيىلىك مەدەنىيەت يۇرتىدىكى رەسسام يۈسۈپجاننى ئۇستاز تۇتۇپ، جاپالىق مەشق قىلدى. بىپايان ئىكىنزارلىقلار، بۇلۇتقا تاقاشقان ئاقباش تاغلار، مېۋىزارلىق باغلار، گۈل- چېچەكلىك جىلغىلار، گۆھەر چايقاپ ئاقىدىغان دەريالار، زۇمرەت سۇلۇق بۇلاقلار، ئاق بۇلۇت قونغان يايلاقلار ... ئۇنىڭ ئىجادىيىتىگە تۈگىمەس مەنبە بولدى. ئۇ قەدەممۇ قەدەم ئىلگىرىلەپ ھۈنەر - لەنئەت ئەھلىلىرى قاتارىدىن ئورۇن ئالدى ۋە 1988 - يىلىدىن ھازىرغىچە بولغان يەتتە يىلدىن كۆپرەك ۋاقىت ئىچىدە 600 پارچىدىن كۆپرەك ماي بوياق، سۇ بوياق رەسىم سىزىپ، دېھقانلار ئىچىدىكى نامسىز رەسسام بولۇپ قالدى. مۇشۇ جەرياندا ئۇ بەش شاگىرت يېتىشتۈرۈپ ئۇستاز شەرىپىگە نائىل بولدى. قاداق قولدا سىزىلغان بۇ نەپىس رەسىملەر ناھىيە ۋە يېزا - بازارلاردىكى ئىشخانا- مەجلىسخانىلار، ساراي - مېھمانخانىلارغا ئۆزگىچە ھۆسن بېرىپلا قالماي، كىشىلەرنىڭ يىراقتىكى ئۇرۇق - تۇغقان، دوست - بۇرادەرلىرىگە ئەۋەتىدىغان ئېسىل سوۋغات بۇيۇمىغا ئايلاندى. ئۇ ئاممىنىڭ مەدھىيە، ماختاشلىرىدىن ئىلھام، كۈچ - قۇۋۋەت ئېلىپ كەسپىي جەھەتتە يېڭى پەللىگە ئۆرلەپ، ئۆزىنىڭ مېھنىتى، تالانتى بىلەن دەۋرىمىز دېھقانلىرىنىڭ ئوبرازىنى تىكلىدى.

8 - نۆۋەتلىك مەملىكەتلىك خەلق قۇرۇلتىيى دائىمىي كومىتېتى ۋېيىۋەنجاڭلار يىغىنى ئۆتكۈزدى

شىنخۇا ئاگېنتلىقى، بېيجىڭ، 17 - ئۆكتەبر تېلېگراممىسى. 8 - نۆۋەتلىك مەملىكەتلىك خەلق قۇرۇلتىيى دائىمىي كومىتېتى ۋېيىۋەنجاڭلار يىغىنى ئۆتكۈزدى. يىغىن 8 - نۆۋەتلىك مەملىكەتلىك خەلق قۇرۇلتىيى دائىمىي كومىتېتىنىڭ 22 - سانلىق يىغىنىنى 10 - ئاينىڭ 23 - كۈنىدىن 29 - كۈنىگىچە بېيجىڭدا ئۆتكۈزۈشنى قارار قىلدى.

يىغىنغا چياۋشى ۋېيىۋەنجاڭ رياسەتچىلىك قىلدى.

خەلق قورال - ياراغ سانائىتى بارلىققا كەلگەنلىكىنىڭ 65 يىللىقىنى خاتىرىلەش يىغىنى ئۆتكۈزۈلدى

لى پېڭ يىغىنغا تەبرىك خېتى ئەۋەتتى، لىيۇ خۇاچىڭ يىغىنغا قاتناشتى ھەم سۆز قىلدى

شىنخۇا ئاگېنتلىقى، بېيجىڭ خەۋىرى. بۈ مۇستەھكەملەش ۋە ئىلمىزنىڭ زامانىۋىلاشتۇرۇش قۇرۇلۇش ئىشلىرى ئۈچۈن گەۋدىلىك تۆھپە قوشتى.» ئۇ قورال - ياراغ سانائىتى سىستېمىسىدىكى كادىر ۋە ئىشچى - خىزمەتچىلەرنىڭ ھەربىي سانائىتىنى خەلق سانائىتىگە ئايلاندۇرۇشقا كاپالەتلىك قىلىشتىن ئىبارەت تارىخىي خاراكتېرلىك ستراتېگىيىلىك چوڭ بۇرۇلۇشتا خەلق قورال - ياراغ سانائىتىنىڭ شەرەپلىك ئەنئەنىسىنى جارى قىلدۇرۇپ، پارتىيىنىڭ ئاساسىي لۇشيەننىڭ قەتئىي ئېغىشماستىن ئىجرا قىلىپ، قىينىچىلىقلارنى يېڭىپ، جاسارەت بىلەن ئىشلەپ، يەنە ياخشى نەتىجە يارىتىشنى ئۈمىد قىلدى.

لىيۇخۇاچىڭ سۆزىدە مۇنداق دەپ كۆرسەتتى: «65 يىلدىن بۇيان، خەلق قورال - ياراغ سانائىتى ئۆز كۈچىگە تايىنىپ ئىش كۆرۈش، چاپا - مۇشەققەتكە چىداپ كۆرەش قىلىش، يول ئېچىپ ئىلگىرىلەش، خالىس تۆھپە قوشۇش ئارقىلىق شانلىق نەتىجە يارىتىپ، جۇڭگو خەلقىنىڭ ئىنقىلاب ۋە قۇرۇلۇش تارىخىدا شانلىق سەھىپە ئاچتى.» ئۇ مۇنداق دېدى: «خەلق قورال - ياراغ سانائىتىنىڭ 65 يىلدا قولغا كەلتۈرگەن ئۆچمەس تۆھپىسىنى پارتىيە ئۇنتۇپ قالمايدۇ. جۇمھۇرىيەت ئۇنتۇپ قالمايدۇ. خەلق ئارمىيىسى ئۇنتۇپ قالمايدۇ.»

«قارار»نى ئەستايىدىل ئۆگىنىپ، تونۇشنى ئۆستۈرەيلى

ئۇلۇغ تارىخىي بۇرۇلۇش

زۇنيى يىغىنىنى ئەسلەيمىز

شىنخۇا ئاگېنتلىقى مۇخبىرى

ئۈزۈن سەپەرنىڭ تەقدىرى زۇنيى يىغىندا بەلگىلەندى؛

پارتىيە ۋە قىزىل ئارمىيىنىڭ تەقدىرى زۇنيى يىغىندا بەلگىلەندى؛

جۇڭگو ئىنقىلابىنىڭ تەقدىرىمۇ زۇنيى يىغىندا بەلگىلەندى؛

زۇنيى يىغىنى ئالدىنقىلارغا ۋارىسلىق قىلىپ، كېيىنكىلەرگە يول ئېچىشنىڭ ئاساسى سۈپىتىدە، پارتىيىمىز تارىخىدا شانلىق سەھىپە ئاچتى.

زۇنيىگە كېلىپ ھەممىدىن ئاۋۋال 25 مىڭ يوللۇق ئۈزۈن سەپەردىكى خاتىرە جاي - زۇنيى يىغىنى ئېچىلغان جايغا باردۇق، بىز 60 نەچچە يىل ئىلگىرى بۇ يەردە يۈز بەرگەن ئۇلۇغ بۇرۇلۇشتىن تارىخىي رېئاللىقنىڭ ېھشارىتىنى ئىزدىدۇق.

(1)

ماۋزېدۇڭ ئۆز قولى بىلەن «زۇنيى يىغىنى ئورنى» دەپ نامىنى يېزىپ بەرگەن بۇ جاي 50 - يىللاردا خاتىرە سارىيى قىلىپ ئېچىلغانىدى. زۇنيىدىكى شادا تىزىپ سېلىنغان كۆۋرۈك بويىغا جايلاشقان بۇ ئىككى قەۋەتلىك كىچىك بىنا ھازىر 400 مىڭ نوپۇسى بار تارىخىي، مەدەنىيەتلىك شەھەر زۇنيىنىڭ ئەڭ روشەن بەلگىسى بولۇپ قاپتۇ.

60 نەچچە يىل ئىلگىرى ئۈزۈن سەپەر مۇساپىسىدە ماۋزېدۇڭ مۇشۇ جايدا پارتىيە ۋە قىزىل ئارمىيىنىڭ روللىسىغا ئايلانغان، خەتەرلىك دولقۇنلار ئىچىدە ئىنقىلاب كېمىسىنى توغرا يۆنىلىشكە باشلىغان.

ئەينى ۋاقىتتا جۇڭگونىڭ ئەھۋالىدىن ئايرىلغان بىر يۈرۈش سولچىل خاتا لۇشيەن يولغا قويۇلۇپ، ماۋزېدۇڭنىڭ توغرا رەھبەرلىكى چەتكە قېقىلغانلىقتىن، قىزىل ئارمىيە ھالاكەت گىردابىغا ېھرىپ قالغان. ئۈزۈن سەپەردىن تارتىپ شاڭجىياڭ ئۈرۈشى ئاخىرلاشقىچە بولغان ئىككى ئايدىن كۆپرەك ۋاقىت ئىچىدە قىزىل ئارمىيىنىڭ 86 مىڭ كىشىلىك قوشۇنى بىراقلا 30 مىڭغا چۈشۈپ قالغان. ئۈزۈن سەپەر قوشۇنى بۇ ئېچىتىشلىق قانلىق ساۋاقتىن خاتا لۇشيەننىڭ زىيىنىنى تونۇۋالغان.

تۇڭداۋ يىغىنى، لىيېنيۈ يىغىنى ۋە خۇياڭ يىغىنىدىكى بەس - مۇنازىرە ئارقىلىق، ماۋزېدۇڭنىڭ توغرا تەشەببۇسى پارتىيىنىڭ ۋە قىزىل ئارمىيىنىڭ قوللىشىغا ئېرىشتى. مەركەزدىكى رەھبەرلەردىن تارتىپ ئۈزۈن سەپەرگە قاتناشقان ھەربىر جەڭچىگىچە ماۋزېدۇڭنىڭ ئىنقىلابقا رەھبەرلىك قىلىشىنى تەلەپ قىلدى.

(2)

زۇنيى يىغىنى ئورنىنىڭ 2 - قەۋىتىدىكى مەجلىسخانىغا كىرگىنىمىزدە، جۇڭگو ئىنقىلابىنىڭ ئىستقبالىنى يورۇتقان ھېلىقى پەنەر چىراغ، 60 نەچچە يىل ئىلگىرىكى ئاجايىپ قالغان ھايات - ماماتلىق پەيتتە، پارتىيىمىز تارىخىدىكى تۇنجى قېتىملىق ئۇلۇغ بۇرۇلۇشنى بەلگىلىگەن بۇ يىغىن ماۋزېدۇڭنى مەركىزىي كومىتېت سىياسىي بيۇروسى دائىمىي كومىتېتىنىڭ ئەزالىقىغا سايلىغان، بوگو بىلەن لى دېنىڭ ئالىي قوماندانلىق ھوقۇقىنى ئەمەلدىن قالدۇرغان. يىغىندىن كېيىن ماۋزېدۇڭ، جۇئېنلەي، ۋاڭ جاشياڭدىن تەشكىل قىلىنغان ئۈچ كىشىلىك ھەربىي ئىشلار قوماندانلىق گۇرۇپپىسى قىزىل ئارمىيىنىڭ ھەربىكتىگە بىر تۇتاش قوماندانلىق قىلغانىدى، بۇ جۇڭگو كومموۇنىستىك پارتىيىسى قۇرۇلغان 14 يىلدىن بۇيان، جۇڭگو ئىنقىلابىدىكى چوڭ - چوڭ مەسىلىلەرنى مۇستەقىل ئۈز ئالدىغا ھەل قىلىش ھوقۇقىنى يۇرگۈزۈشى بولۇپ ھېسابلىنىدۇ.

بۇ قېتىمقى ئۇلۇغ بۇرۇلۇشنى بېشىدىن كەچۈرگەن ھايات كىشىنىڭ بىرى بولغان ۋۇشيۇچۇەن بوۋاي مۇنداق دېدى: زۇنيى يىغىنىدا ماۋزېدۇڭنىڭ توغرا پىكرى بىردەك ھمايە قىلىشقا ئېرىشتى. ۋاڭ مىڭنىڭ «سول» چىل تەۋەككۈلچىلىكى، ھەربىي قوماندانلىقتا ئۈتكۈزگەن ئېغىر خاتالىقى ۋە تەشكىلىي جەھەتتە كوللېكتېپنىڭ رەھبەرلىكىنى ئەمەلدىن قالدۇرۇشتەك ئېغىر خاتالىقى تەنقىد قىلىنىدى.

«كۆرسىتىپ بەرگەچ يۆنىلىشنى دانا داھىمىز، ھەيۋەت بىلەن ئىلگىرىلىدى ئىنقىلابىمىز» دېگەن ئۈزۈن سەپەر ناخشىسىدىكى بۇ ئىككى مىسرا سۆز زۇنيى يىغىنىدىن كېيىنكى ئۈزۈن سەپەر ۋەزىيىتىنىڭ ئەينەن تەسۋىرىدۇر. شۇنىڭدىن ئېتىبارەن، دۈشمەنلەرنىڭ ھەر قېتىملىق قورشاپ يوقىتىش ھۇجۇمى بىتچەت قىلىندى، ھەيۋەتلىك قارلىق تاغلار، كۆز يەتكۈسىز بىپايان سازلىقلار، تۈمەنمىك خېيىم - خەتەرلەر ئۇستىدىن غەلبە قىلىندى. جاڭ گوتاۋنىڭ بۆلگۈنچىلىك قىلىشى تارمار قىلىندى، جۇڭگو ئىنقىلابى غەلبىلىك ئىلگىرىلىدى.

پارتىيىمىز تارىخىدا دەۋر بۆلگۈچ ئەھمىيەتكە ئىگە بۇ بۇرۇلۇش زۇنيى يىغىنىنىڭ ئەڭ مۇھىم تارىخىي تۆھپىسى، شۇنىڭدىن باشلاپ پۈتۈن پارتىيە دائىرىسىدە ماركسىزمنى جۇڭگو ئىنقىلابىنىڭ كونكرېت ئەمەلىيىتى بىلەن بىرلەشتۈرۈپ، جۇڭگو ئىنقىلابىدىكى چوڭ، چوڭ مەسىلىلەرنى مۇستەقىل ئۆز ئالدىغا ھەل قىلىشنىڭ ئاساسىي فاكتورى ۋە پرىنسىپلىرى بەلگىلەندى؛ ماۋزېدۇڭ يادرولۇقىدىكى 1 - ئەۋلاد مەركىزىي كومىتېت رەھبەرلىك كوللېكتىپى شەكىللىنىپ، پارتىيىنىڭ ماركسىزملىق لۇشيەننىڭ ئىزچىل ئىجرا قىلىنىشىغا كاپالەتلىك قىلىندى. پارتىيە ئىچكى تۈرمۇشى نورمال بولىماسلىق ھالىتى تۆپ ئاساسىدىن ئۆزگەرتىلىپ دېموكراتىيە مەركەزلەشتۈرۈش تۈزۈمى پرىنسىپى بويىچە توغرا رەھبەرلىك تۈزۈمى ئورنىتىلىپ، 1958 - يىل 11 - ئاينىڭ 3 - كۈنى ج ك پ مەركىزىي كومىتېتىنىڭ باش شۇجىلىقىنى ئۈستىگە ئالغان دېڭ شياۋپىڭ ئايرىلغىنىغا 20 نەچچە يىل بولغان بۇ يەرگە قايتا كەلدى. يولداش دېڭ شياۋپىڭ ئەينى يىللاردىكى مەجلىسخانىدا يىغىندىكى ئەھۋاللانى ئەسلەپ ئالاقىدار تارماقلارغا ساراي ئىچىدىكى يادىكارلىقلارنى ۋە ماتېرىياللارنى ئوبدان ئاسراشنى، بۇ قىممەتلىك تارىخىي بايلىقنى قەدىرلەشنى تاپىلىدى.

پارتىيىنىڭ 3 - ئەۋلاد رەھبەرلىرىدىن جياڭ زېمىن، لى پېڭ، چياۋشى، لى رۇيخۇەنلەرمۇ يېقىنقى بىر قانچە يىلدىن بۇيان بۇ جايغا كەلدى.

پارتىيە ۋە دۆلەت رەھبەرلىرىدىن تارتىپ ئادەتتىكى كادىرلار ۋە ئاممىغىچە بۇ جايدا يۈز بەرگەن ئۇلۇغ بۇرۇلۇش نامايان قىلغان ھەققەتتىن تارىخنىڭ ھازىرغا ۋە كەلگۈسىگە بەرگەن ېھشارىتىنى كۆردى.

60 يىل ئىلگىرى ئۈزۈن سەپەر غەلبە قىلغان تارىخ ۋە يۈگۈنكى ئىسلاھات، ئېچىۋېتىشنىڭ مۇۋەپپەقىيىتى شۇنى كۆرسەتتىكى، ئىنقىلابىي كۆرەشتە شەكىللەنگەن ماۋزېدۇڭ يادرولۇقىدىكى پارتىيىنىڭ 1 - ئەۋلاد رەھبەرلىك كوللېكتىپى بولغانلىقى ئۈچۈنلا زۇنيى يىغىنىدىن تارتىپ پارتىيىنىڭ 7 - قۇرۇلتىيىغىچە پارتىيىمىز ماركسىزمنى جۇڭگو ئىنقىلابى بىلەن بىرلەشتۈرۈپ، 1 - قېتىملىق تارىخىي سەكرەشنى ئىشقا ئاشۇرالىدى، ماۋزېدۇڭ ئىدىيىسى پارتىيىنىڭ يېتەكچى ئىدىيىسى قىلىپ تىكلىنىپ دېموكراتىك ئىنقىلاب، سوتسىيالىستىك ئىنقىلاب ۋە قۇرۇلۇشنىڭ ئۇلۇغ غەلبىسى قولغا كەلتۈرۈلدى. ئىنقىلابىي ئەمەلىيەت داۋامىدا شەكىللەنگەن دېڭ شياۋپىڭ يادرولۇقىدىكى 2 - ئەۋلاد پىشىپ يېتىلگەن مەركىزىي كومىتېت رەھبەرلىك كوللېكتىپى بولغانلىقى ئۈچۈن 11 - نۆۋەتلىك مەركىزىي كومىتېتنىڭ 3 - ئومۇمىي يىغىنىدىن تارتىپ پارتىيىنىڭ 14 - قۇرۇلتىيىغىچە پارتىيىمىز ماركسىزمنى جۇڭگونىڭ ئەمەلىيىتى بىلەن بىرلەشتۈرۈشتىن ئىبارەت 2 - قېتىملىق تارىخىي سەكرەشنى ئىشقا ئاشۇردى، ھازىرقى زامان جۇڭگونىڭ ماركسىزمى دېڭ شياۋپىڭنىڭ جۇڭگوچە سوتسىيالزم قۇرۇش نەزەرىيىسى پۈتۈن پارتىيىنىڭ يېتەكچى ئىدىيىسىگە ئايلىنىپ، ئىسلاھات، ئېچىۋېتىش ۋە سوتسىيالىستىك زامانىۋىلاشتۇرۇش قۇرۇلۇشىدا غايەت زور غەلبىنى قولغا كەلتۈردۇق.

زۇنيى يىغىنى خاتىرە سارىيىنى ئېكسكۇرسىيە قىلىپ شۇنى چوڭقۇر ھېس قىلدۇقكى، ماۋزېدۇڭ يادرولۇقىدىكى 1 - ئەۋلاد مەركىزىي كومىتېت رەھبەرلىك كوللېكتىپىنىڭ توغرا يېتەكچىلىكى بولمىغان بولسا، ئۈزۈن سەپەرنىڭ شانلىق غەلبىسى بولمىغان بولاتتى. جۇڭگو خەلقى يەنىلا زۇلمەت ئىچىدە ياشىغان بولاتتى. دېڭ شياۋپىڭ، جياڭ

«قارار»نى ئەستايىدىل ئۆگنىپ، تونۇشنى ئۆستۈرەيلى

(بېشى 1 - بەتتە)

«قارار»نى ئۆگىنىشتە ئالدى بىلەن ھەر دەرىجىلىك رەھبىرىي كادىرلار ھۆججەتنى باشلامچىلىق بىلەن ياخشى ئۆگىنىشى، ياخشى تەشۋىق قىلىشى كېرەك. 1 - قول رەھبەرلەر ۋە مۇشۇ خىزمەتكە مەسئۇل رەھبىرىي كادىرلار ئۆگىنىشى، باشقا خىزمەتكە مەسئۇل رەھبىرىي كادىرلارمۇ ئۆگىنىشىڭ كېرەك. ھەر دەرىجىلىك رەھبىرىي كادىرلار ھۆججەتنىڭ روھىي ماھىيىتىنى نەزەرىيە بىلەن ئەمەلىيەتنى بىرلەشتۈرۈش ئاساسىدا ئوبدان چۈشىنىپ ئۆزلەشتۈرۈۋېلىشى كېرەك. ئامما ئاربىسىغا، ئاساسىي قاتلاملارغا بېرىپ، ھۆججەتنىڭ روھىنى ياخشى يەتكۈزۈپ، ياخشى تەشۋىق قىلىپ، مەركەزنىڭ قارارىنىڭ روھىنى پارتىيە ئەزالىرى، كادىرلار ۋە ئاممىغا چۈشەندۈرۈش، ئىگىلىتىش كېرەك. ئىدىيىۋى تەربىيىنى كۈچەيتىپ، تونۇشنى ئۆستۈرۈش - پارتىيەنىڭ تۈرلۈك ئىشلىرىنى ئىلگىرى سۈرۈشنىڭ مۇھىم ھالقىسى، «قارار»نىڭ روھىنى ئىزچىللاشتۇرۇشتا مۇشۇ ھالقىنى مەھكەم تۇتۇش كېرەك. 6 - ئومۇمىي يىغىنىنىڭ «قارارى»غا پۈتۈن پارتىيەنىڭ ئەقىل - پاراسىتى مەركەزلەشكەن، پارتىيەمىزنىڭ ئون نەچچە يىلدىن بۇيان، ئىككى مەدەنىيەت قۇرۇلۇشىدىكى تەجرىبە - ساۋاقلىرى يەكۈنلەنگەن. شۇڭا ئۇنى چوقۇم ئەستايىدىل ئۆگىنىپ، پۈتۈن پارتىيە، پۈتۈن مەملىكەت خەلقىنىڭ ئورتاق بايلىقى ۋە مەنىۋى كۈچىگە ئايلاندۇرۇشىمىز كېرەك. ئىدىيە، نەزەرىيە جەھەتتە، ئومۇمىيلىقنى ئىگىلەش جەھەتتە، ئىككى مەدەنىيەتنىڭ مۇناسىۋىتىنى ماسلاشتۇرۇش جەھەتتە يېڭى پەللىگە يېتىشىمىز كېرەك. ئۆگىنىشتە چۈشىنىشكە، ئىدىيە، ئەمەلىيەت ۋە خىزمەت ئەمەلىيىتىگە بىرلەشتۈرۈشكە ئىنتىلمەيدىغان، ھۆججەتنى چۈشەنمەيدىغان، چوڭقۇر ئۆزلەشتۈرمەيدىغان، ئالدىراپ - سالدىراپلا يېغىشتۈرۈپ قويمايدىغان، بۈيرۇقۇازلىق قىلمايدىغان ئۇسۇلدىن چوقۇم ساقلىنىشىمىز كېرەك. شۇنىڭغا ئىشىنىمىزكى، 6 - ئومۇمىي يىغىنىنىڭ «قارارى»نىڭ روھىنى ئەستايىدىل ئۆگىنىدىغان، ئومۇمىيۈزلۈك، توغرا، چوڭقۇر ئۆزلەشتۈرىدىغانلا بولساق، «قارار»نى ئىزچىللاشتۇرۇش ۋە ئەمەلىيەتتە ئىشلەشتۈرۈش ئۈچۈن چوقۇم ياخشى ئىدىيىۋى، نەزەرىيىۋى ئاساس، فاكتىچىن، سىياسەت ئاساسى يارىتالايمىز.

(«خەلق گېزىتى»نىڭ 16 - ئۆكتەبىردىكى ساندىدىن ئېلىندى)

(3)

زۇنىيى يىغىنى خاتىرە سارىيى ئېچىلغاندىن بۇيان 20 مىليون ئىكسكۇرسىيىچىنى كۈتۈۋالدى.

(بېشى 1 - بەتتە)

مىللىي ئىشلەپچىقىرىش ئومۇمىي قىممىتىنى 1980 - يىلدىكىدىن ئۈچ قاتلىشىمىز كېرەك. خەلق تۈرمۇشىنى مەملىكتىمىزنىڭ باشقا جايلىرىدىكى بىلەن ماس قەدەمدە ھاللىق سەۋىيىگە يەتكۈزۈش كۆرسەتكۈچلۈق ئىشلەپچىقىرىش ستراتېگىيىسىنى يولغا قويۇش. پەن - تېخنىكا ۋە مائارىپقا تايىنىپ شنجاڭنى گۈللەندۈرۈش ستراتېگىيىسىنى يولغا قويۇش.

قېيۇم باھاۋۇدۇن مۇنداق دېدى: پەن - تېخنىكىغا تايىنىپ شنجاڭنى گۈللەندۈرۈش خىزمىتى پەن - تېخنىكا ۋە مائارىپقا تايىنىپ شنجاڭنى گۈللەندۈرۈش ستراتېگىيىسىنى ئىزچىللاشتۇرۇش ۋە يولغا قويۇشتىكى ئاچقۇچلۇق ھالقا. پەن - تېخنىكىغا تايىنىپ شنجاڭنى گۈللەندۈرۈش خىزمىتىدە ئالدى بىلەن تۈرلەنمە ئىسلاھاتنى چىڭ تۇتۇپ، پەن - تېخنىكا بىلەن ئىقتىسادنى بىر گەۋدىلەشتۈرۈشنى ئىلگىرى سۈرۈش كېرەك، ئۇنىڭدىن باشقا، پەن - تېخنىكا نەتىجىلىرىنى ئىشلەپچىقىرىش كۈچىگە ئايلاندۇرۇشنى پەن - تېخنىكىغا تايىنىپ، شنجاڭنى گۈللەندۈرۈشنىڭ ئاچقۇچى سۈپىتىدە چىڭ تۇتۇپ، ئىقتىسادنى يۇكسەلدۈرۈش ئۇسۇلىنى ئۆزگەرتىشنى زىچ چۆرىدەپ، سۈپەت ۋە ئۈنۈمنى ئۆستۈرۈشىمىز كېرەك، يېزا ئىگىلىك پەن - تېخنىكا نەتىجىلىرىنى ئىشلەپچىقىرىش كۈچىگە ئايلاندۇرۇش سۈرئىتىنى تېزلىتىشىمىز، ئالاقىدار تارماقلار يېزا ئىگىلىك پەن - تېخنىكا نەتىجىلىرىنى ئىشلەپچىقىرىش كۈچىگە ئايلاندۇرۇش جەھەتتە ئېتىبار بېرىش سىياسەتلىرىنى تۈزۈپ چىقىشى كېرەك. 9 - بەش يىللىق پىلان مەزگىلىدە ئەسقاتىدىغان، پىشىپ يېتىلگەن، ھوسۇلنى ئاشۇرۇشتا كۆرۈنەرلىك رولى بولغان بىر تۈر كۆمە يېزا ئىگىلىك تېخنىكىلىرىنى تاللۇبلىشىمىز، مۇھىمى ئاشلىق، پاختا، قىزىلچا، ياغلىق دان، چارۋا - مال، قوغۇن - تاۋۇز ھوسۇلنى ئاشۇرۇشتا ئۇنۇم بەرگەن ئۇنىۋېرسال يۇرۇشلەشتۈرۈلگەن تېخنىكىلارنى تاللۇبلىپ، «ئۇچقۇن پىلانى»، «مول ھوسۇل پىلانى» ۋە «نۇقتىلىق كېڭەيتىش پىلانى»نى يولغا قويۇش ئارقىلىق پۈتۈن شنجاڭدا كەڭ دائىرىدە كېڭەيتىشىمىز كېرەك.

قېيۇم باھاۋۇدۇن مۇنداق دېدى: ئاپتونوم رايونىمىزدا يۇقىرى تېخنىكىنى يولغا قويۇش ۋە ئۇنى كەسىپلەشتۈرۈشتە «نىشان چەكلىك بولۇش، مۇھىم نۇقتىلارنى گەۋدىلەندۈرۈش» پرىنسىپىدا چىڭ تۇرۇشىمىز، پەن تەتقىقات ئورۇنلىرى، ئالىي ۋە ئوتتۇرا تېخنىكۇم مەكتەپلىرى، چوڭ، ئوتتۇراكارخانىلار ۋە يۇقىرى تېخنىكىلىق كارخانىلارغا نۇقتىلىق مەدەت بېرىشىمىز، ئاپتونوم رايونىمىزدا مەلۇم ئۈستۈنلۈككە ئىگە ساھەلەردە ئاچقۇچلۇق تېخنىكىلارنى تاللاپ ئۆتكەلگە ھۆجۇم قىلىشىمىز، ئۇرۇمچى يۇقىرى تېخنىكىلىق كەسىپلەر تەرەققىيات رايونى ۋە ئۇرۇمچى ئىقتىساد - تېخنىكا تەرەققىيات رايونىنىڭ تەرەققىياتىنى داۋاملىق، ئاكتىپ قوللاپ، بۇ خىل قۇرۇلۇشلارنىڭ سۈرئىتىنى تېزلىتىپ، ئۇلارنىڭ تەسىر كۆرسىتىش ۋە يېتەكلەش رولىنى جارى قىلدۇرۇشىمىز كېرەك. ھەر دەرىجىلىك ھۆكۈمەت، پىلان، ئىقتىساد، پەن - تېخنىكا، مالىيە، پۇل مۇئامىلىسى تارماقلىرى ماسلىشىشنى كۈچەيتىپ، پەن - تېخنىكا نەتىجىلىرىنىڭ ئىشلەپچىقىرىش كۈچىگە ئايلىنىشىنى ئىلگىرى سۈرۈشى كېرەك.

قېيۇم باھاۋۇدۇن تەكتىلەپ مۇنداق دېدى: پەن - تېخنىكا تەرەققىياتىغا تايىنىپ شنجاڭنىڭ ئىقتىسادىنى گۈللەندۈرۈشتە ئىختىساسلىق كىشىلەر ئىشلىرىمىزنىڭ مۇۋاپىقلىمىتى قازىنالماسلىقىدىكى ئاچقۇچ، ھازىرقى ئىختىساسلىق كىشىلەرنىڭ رولىنى قانداق جارى قىلدۇرۇش كېرەك؟ چەت - ياقا، نامرات رايونلاردىكى پەن - تېخنىكا ئىختىساس ئىگىلىرىنى قانداق قىلغاندا شۇ جايدا توختاتقىلى بولىدۇ؟ قانداق قىلغاندا زور بىر تۈركۈم يېڭى پەن - تېخنىكا تايانچلىرىنى يېتىلدۈرگىلى بولىدۇ؟ بۇ ئىشلار نۆۋەتتە جىددىي مۇزاكىرە قىلىشقا ئەرزىيدىغان مۇھىم مەسىلە. بۇ يىل 7 - ئايدا ئاپتونوم رايونىمىز بىرلەشمە تەكشۈرۈش گۇرۇپپىسىدىن سەككىزنى ئەۋەتىپ، ئاپتونوم رايونىمىزنىڭ ھەرقايسى جايلىرىنىڭ زىيالىيلار سىياستىنى ئەمەلىيلەشتۈرۈش ئەھۋالىنى تەكشۈردى، زىيالىيلار خىزمىتىدە ساقلىنىۋاتقان مەسىلىلەرنى تەكشۈرۈپ تەنقىد قىلدى. بۇ يىلنىڭ ئاخىردىدا ئاپتونوم رايونىمىز يەنە زىيالىيلار خىزمىتى يېغىنى چاقىرىپ، ئالاقىدار سىياسەتلەرنى ئېلان قىلدۇ، زىيالىيلار خىزمىتىنى كۈچەيتىش ۋە ئىسلاھ قىلىشقا يېتەكچىلىك قىلدۇ، ئاپتونوم رايونىمىز تەۋسىدە بىلمىگە ھۆرمەت قىلدىغان، ئىختىساس ئىگىلىرىگە ھۆرمەت قىلدىغان ياخشى كەيپىيات شەكىللەندۈرىدۇ. ئاپتونوم رايون، ئۆلايەت، ناھىيىلەر ئەسىر ھالقىدىغان ئىختىساس ئىگىلىرىنى تەربىيىلەش پلانىنى تۈزۈپ چىقىپ، ئاپتونوم رايونىمىزنىڭ ئاز سانلىق مىللەتلەر ۋە ياش، ئوتتۇرا ياش پەن - تېخنىكا ئىختىساس ئىگىلىرىنى يېتىلدۈرۈش ۋە باشقۇرۇش سۈرئىتىنى تېزلىتىشى كېرەك.

ۋەتەن ساقچىلىرىنىڭ ئىشەنچلىك ھامىسى

ماتۇرى كۆچلۈك، سۈرئىتى تېز

«ۋاڭجياك» ماركىلىق موتسكلىت موتسكلىتلارنىڭ سەرخىلى

- ئۆزى بىر ئالتۇن ئاچقۇچ
- شاھزادىلەرگە خاس موتسكلىت

- ماتورى ئىمپورت قىلىنغان تۆت تاكىتلىق ماتور
- توك بىلەنمۇ، پۈت بىلەنمۇ ئوت ئالدۇرغىلى بولىدۇ
- ماي - سۈرئەت پرىبور تەخسىسى ھەشمەتلىك لايىھىلەنگەن
- شەكلى كۆركەم، ھەشمەتلىك لايىھىلىگەن
- قاسقىنى قۇيما بىرىكمە ھېتالدىن ياسالغان، تەخسە تورمۇزلۇق
- ھاللىيچە رولى ۋە يۆلەنچۈكى بار (شاھزادىلەرگە خاس)

ياسىغان ئورۇن: جۇڭگو قورال - يارىغ سانائىتى باش شىركىتى چوڭچىلىك «ۋاڭجياك» ماشىنىسازلىق باش زاۋۇتى
ساتقۇچى ئورۇن: چوڭچىلىك «ۋاڭجياك» موتسكلىت سېتىش باش شىركىتى
كەسپىي ئالاقلىشىش تېلېفون نومۇرى: 7862533 (0811)
ئىستېمالچىلارغا مەسلىھەت بېرىش تېلېفون نومۇرى: 7862365 (0811)
خېرىدارلار خەت ساندۇقى: چوڭچىلىك 16 - نومۇر فوتو تېلېگراف نومۇرى: 7861783(0811) پوچتا نومۇرى: 630071
ئالاھىدە تەسىس قىلىنغان سېتىش، رېمونت قىلىش ئورۇنلىرى:
شنجاڭ پوچتا - تېلېگراف موتسكلىت شىركىتى تېلېفون نومۇرى: 4843698 ئالاقىلەشكۈچى: لى جىڭچاك
شنجاڭ ماشىنا - تېلېكتر ئۈسكۈنىلىرى باش شىركىتىنىڭ موتسكلىت شىركىتى تېلېفون نومۇرى: 5855770 ئالاقىلەشكۈچى: ۋاڭ جىڭكې
شنجاڭ موتسكلىت سېتىش شىركىتى تېلېفون نومۇرى: 5812313 ئالاقىلەشكۈچى: جاڭ جېيەن

ئۈرۈمچى شەھەرلىك «خۇڭدا» موتسكلىت تىجارەت شىركىتى
تېلېفون نومۇرى: 4848064
ئالاقىلەشكۈچى: ماشياۋبىك

ئەگەر مەن ئوقۇتقۇچى بولۇپ قالسام...

(نەسىر)

بېلىقىز ئابلىكىم

مەن ئوقۇتقۇچى بولۇشنى، ھېچ بولمىغاندا ھاياتىمنىڭ مەلۇم بىر باسقۇچىدا ئوقۇتقۇچىلىق قىلىش پۇرسىتىنىڭ بولۇشنى تولىمۇ ئارزۇلايمەن.

ناۋادا مەن بىر ئالىي مەكتەپ ئوقۇتقۇچىسى بولۇپ قالسام ئوقۇغۇچىلارغا ۋاقىتنى قانداق قەدىرلەشنى ئۆگىتەتتىم. چۈنكى ۋاقىت قارىشى بولمىغان ئادەمنىڭ بەخت قارىشىمۇ بولمايدىكەن...

ئەگەر مەن ئالىي مەكتەپنىڭ بىرىنچى يىللىقىنىڭ ئوقۇتقۇچىسى بولۇپ قالسام، تۇنجى بولۇپ قىلىدىغىنىم شۇ ئىدىكى، ئوقۇغۇچىلىرىمنىڭ ئىسمى، ئائىلە ئەھۋالى، يۇرتى، قىزىقىشى، ئارزۇ - ئارمىنى، ئىقتىسادىي ئەھۋالى... قاتارلىقلارنى پىششىق ئىگىلەيتتىم. ھەر قېتىم ئۇلار بىلەن ئۇچراشقاندا «سىز، ھە، سىز تۇرۇڭ» دېگەندەك سۆزلەرنى ئىمكان بار ئازئىشلىتىپ، ھۇرمەت بىلەن ئىسمىنى ئاتاپ ئۇلار بىلەن بولغان ئارىلىقنى يېقىنلاشتۇراتتىم. ئائىلە ئەھۋالىنى بىلىۋالغاندىن كېيىن ئائىلىسىدىكىلەرگە خەت يېزىپ، پەرزەنتلىرىنىڭ ئوقۇش، تۇرمۇش ئەھۋالىدىن خەۋەردار قىلىپ تۇراتتىم. ئوقۇغۇچىلارنىڭ ياتاقلىرىغا پات - پات كىرىپ ئۇلارنىڭ قىيىنچىلىقلىرىنى ھەل قىلىشقا تىرىشاتتىم. ئاندىن ئۇلارنىڭ قىزىقىش دائىرىسىنى بىلىۋېلىپ، ئۇلاردا مۇئەييەن تۇرمۇش رېتىمىغا كۆنۈش قارىشىنى، شۇ خىل تۇرمۇشتىن تېخىمۇ يۇقىرى تۇرمۇش مۇھىتىغا ئېرىشىشكە تېرىشىش ئىرادىسىنى تۇرغۇزاتتىم.

ئەگەر مەن ئوقۇتقۇچى بولۇپ قالسام بىرىنچى سائەتلىك دەرسنى ئۇلارنىڭ نېمە ئۈچۈن ئوقۇيدىغانلىقىنى، كىم ئۈچۈن خىزمەت قىلىدىغانلىقىنى چۈشەندۈرۈشتىن باشلايتتىم. ئاندىن ئوقۇغۇچىلارغا ئۆزىنىڭ قانداق ئارتۇقچىلىقى، قانداق يېتەرسىزلىكى بارلىقىنى يېزىشنى تاپشۇراتتىم. ئۇلار ساددىلىق، ھەيرانلىق، قىزىقىش... ھېسسىياتى بىلەن راستىنى يازاتتى. ئاندىن مەن ھەر بىر ئوقۇغۇچۇم ئۈستىدە ئەستايىدىل ئويلىنىپ، ئۇلارنىڭ مۇۋەپپەقىيەت قازىنىش ئېھتىمالىنىڭ بار - يوقلىقى ئۈستىدە

بولۇش تۇيغۇسىنى كۈچەيتكەن، ئەمگەك ھەققىدە ئەمەلىي تەسىراتقا ئىگە قىلغان بولاتتىم.

ئەگەر مەن ئوقۇتقۇچى بولۇپ قالسام ئوقۇغۇچىلارغا ئۆزۈم ئۆتۈۋاتقان دەرسلىك كىتابقا ئۆزۈمنىڭ بۇ ھەقتىكى قىممەتلىك تەجرىبىلىرىنىمۇ قوشۇپ سۆزلىگەن، باشقا تەرەققىي قىلغان مەدەنىيەتلىك رايونلارنىڭ ئىلىم - پەن نەتىجىلىرىنى ئۇلارغا سۆزلەپ بەرگەن، بۇ ھەقتە فاكۇلتېت، مەكتەپ، دۆلەت ئىچى ۋە سىرتىدىكى نەتىجە قازانغان شەخسلەرنى مىسال قىلغان، ئىش ئىزلىرىنى ئۇلارغا جانلىق تۇنۇشتۇرغان بولاتتىم.

ئەگەر مەن ئوقۇتقۇچى بولۇپ قالسام، ئوقۇغۇچىلىرىمغا تىل ئۆگىنىشنى كۈندە دېگۈدەك تەشەببۇس قىلاتتىم.

ئەگەر مەن ئوقۇتقۇچى بولۇپ قالغان بولسام، ئوقۇغۇچىلىرىمنىڭ ياتىقىدا مەدەنىيەت مۇھىتى بەرپا قىلىشقا، يۈرۈش-تۇرۇشىدىن مەدەنىيەتلىك ئالىي مەكتەپ ئوقۇغۇچىلىرىغا خاس جۇشقۇنلۇق، مەردانىلىك، ئاق كۆڭۈللۈك، زېرەكلىك، پاراسەت مانا مەن دەپ چىقىپ تۇرۇشىغا كۆڭۈل بۆلەتتىم، مىللىي ئالاھىدىلىك بىلەن زامانىۋى گۈزەللىك ئۆلچىمىنى ئۇلارنىڭ تۇرمۇشىغا سىڭدۈرۈشكە تىرىشاتتىم. ئۇلارنى ياتىقىنىڭ تاملىرىغا تۇرمۇشىغا ماس كەلمەيدىغان سۈرەت ۋە رەسىملەرنى چاپلاتقۇزمايتتىم. ئۇلارنى خەرىتە، گۈزەل مەنزىرە، مەشھۇر شەخسلەرنىڭ سۈرەتلىرىنى، چەت ئەل تىلى كارتىلىرىنى كۆرۈشكە دەۋەت قىلاتتىم. ئۇلارغا 21 - ئەسىردە ياشاۋاتقان ستودىنتلارغا خاس مەدەنىيەت مۇھىتىنى ئۆزى يارىتىشنى ۋە گۈزەللىكتىن، ئېستېتىكىدىن بەھىر ئېلىشنى ئۆگەتكەن بولاتتىم.

ئەگەر مەن ئوقۇتقۇچى بولۇپ قالغان بولسام، ئوقۇغۇچىلىرىمغا، مۇستەقىل ياشاش روھىنى تىكلەش، ئەمگەكچىلەرنى ھۇرمەتلەشنى ئادەتكە ئايلاندۇرۇش، پۇلنى

بولاتتىم. ئوقۇغۇچىلىرىمنى ھورۇنلۇق، شۈكرى - قانائەت قىلىش، روھى غالىبىيەتچىلىكتىن ئۈزۈل - كېسىل قول ئۈزۈپ باشقا مىللەتلەرنىڭ تارىخىنى، ئىلغار مەدەنىيىتىنى، قىممەت قارىشىنى ئۆگىنىشكە تەشكىللىگەن بولاتتىم، ئۇلارغا خۇددى ئۆمۈچۈك تورىسىمان بىلىم قۇرۇلمىسى ھازىرلاشنى، ئاندىن ئۆزى ياراتقان پاياندازنىڭ تۆرىدە ئولتۇرۇشنى ئۆگەتكەن بولاتتىم. ئۇلارغا مەدەنىيەت يارىتىش بىلەن بىرگە ئالدىنقىلارنىڭ ئىدىيىسىدىكى ئىلغار، پىشقان مەدەنىيەت مىراسلىرىغا قانداق مۇئامىلە قىلىش، قانداق ۋارىسلىق قىلىش كېرەكلىكىنى ئۆگەتكەن بولاتتىم. ئۇلارنى مەنىۋى جەھەتتىن ئۆزۈمگە بېقىندۇرمايتتىم. ھەممىسى زاماننىڭ قىممەت ئۆلچىمىگە ئۇيغۇن كەلسۇن، دەپ رامكا بېكىتىپمۇ بەرمەيتتىم. بۇنداق قىلىشنىڭمۇ ئوقۇغۇچىلارغا زۆرۈرىيىتى يوق، ئەلۋەتتە. چۈنكى ئىنساننىڭ ماھىيىتى ئەركىن، مۇستەقىل پىكىر قىلىش!

ئەگەر مەن ئالىي مەكتەپنىڭ يۇقىرى يىللىقىنىڭ ئوقۇتقۇچىسى بولۇپ قالغان بولسام ئوقۇغۇچىلىرىمنىڭ مەندىن نۇرغۇن جەھەتتىن ئېشىپ كەتكەنلىكىنى ئەمما جەمئىيەتكە چىقىش ئالدىدا تېڭىرقاپ تۇرغانلىقىنى ھېس قىلغان بولاتتىم ۋە ئۇلارغا «بىزنىڭ تەرەققىي قىلغان مىللەتلەر بىلەن بولغان پەرقىمىز بەكمۇ چوڭ. ئۇلارغا يېتىشىمىز دېسەك ئۆتكۈر كاللا، كۈچلۈك، چاققان قول - پۇت بولۇشى كېرەك. سىلەر جەمئىيەتكە مەردانە قەدەم تاشلاپ چىقىڭلار، بەش يىل بىكار كەتمىدى. ئەمدى بەخت - سائادەت سىلەرنىڭ قولۇڭلاردا، گەپ ئۇنى قانداق يارىتىشتا...» دېگەن بولاتتىم.

ئۇلارنى ئۇزىتىش سوۋغىتى سۈپىتىدە خاتىرە دەپتەرلىرىگە مۇنداق يېزىپ قوياتتىم «ئەخمىقانە ياشاش، ئۈن - تىنسىز ئۆزىنى ئۆلتۈرۈش دېمەكتۇر».

ئېھ! ئوقۇتقۇچى بولۇش نېمە دېگەن شەرەپ - ھە!

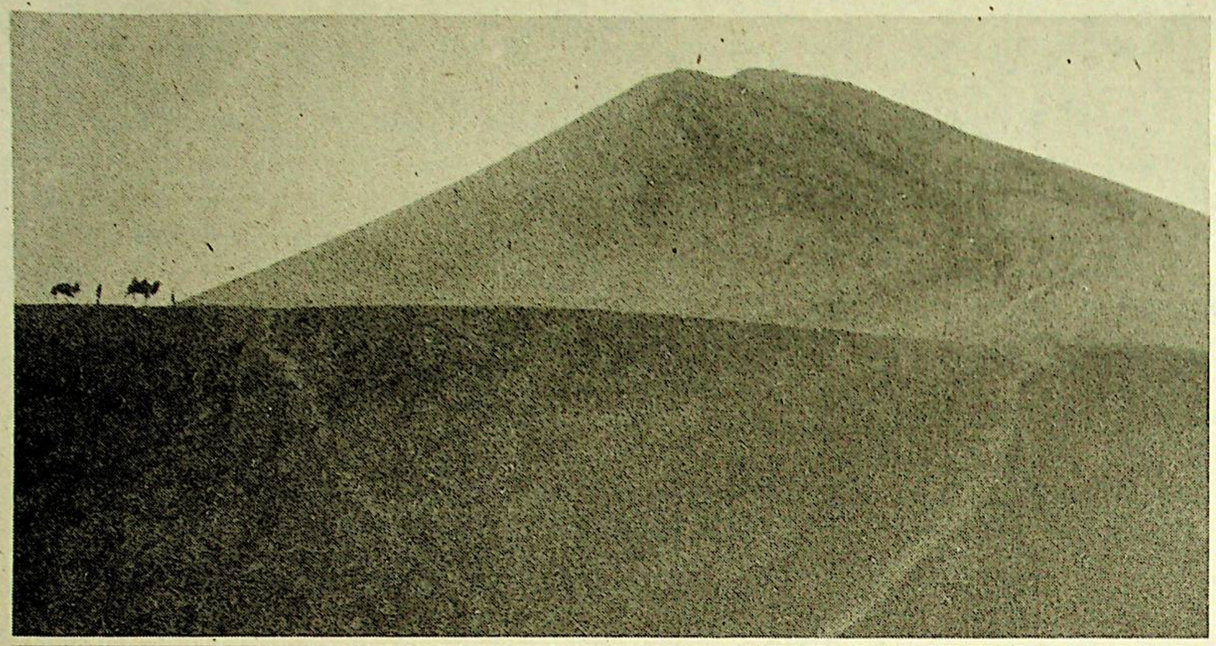

قەدىمكى كارۋان يولى

ئابلىز ئابدۇللا فوتوسى

بىللىدۇر

مۇھەممەتجان راشىدىن

ياخشى جۈپلەر بىر ئۆمۈر مەنزىل - قاراردا بىللىدۇر،
رىزقى ھەم بىر بۇردا نان، بىر تال ئاناردا بىللىدۇر.

تەڭ تۇرۇپ تاغنى كۆتەرمەككە يەنە تەييار ئۇلار،
بىر ئوچاقنى تەڭ ياساپ، ئوتنى قالاردا بىللىدۇر.

جەندە كىيگەندە قەدىردان، بىر كېپىشنى تەڭ سۆرەپ،
ياخشى جۈپلەر ياخشى كۈن - دۇردۇن -تاۋاردا بىللىدۇر.

يوق ئۇلاردا كەمبەغەللىك باسسىمۇ ئاسىي كۆڭۈل،
تاپقىنى تەڭ ئۆلگىچە، دوللار ساناردا بىللىدۇر.

ئاتىلار ئۇندا ئەبەد چۈشمەس ئەزىزلىك تەختىدىن،
كەتسە دۇنيادىن بىرى، يىغلاپ ماڭاردا بىللىدۇر.

ئانىلار ئاندىن قەدىرلىك ياخشى جۈپلەر قەلبىدە،
ياغ يېسە تەڭ يەپ، يەنە ياغلىق تاڭاردا بىللىدۇر.

ئەر دېگەن شەيتان تۈپەيلى بىۋاپالىق قىلمىسا،
يېنىدا مەھبۇبىسى خامان ئالاردا بىللىدۇر؛

كەچمىسە مەھبۇبىلەر ئەسلا ساداقەت باغىدىن،
ئەرلىرى قايناپ قازان ئاشنى سالاردا بىللىدۇر.

ياخشى جۈپلەرنىڭ يۈرىكى مەڭگۈلۈك بىر رىشتىدە،
ھازىلارغا تەڭ بېرىپ، تويدىن ياناردا بىللىدۇر.

بېشىدا ئەگىپ يۈرەر ھەر كۈن پاراغەتنىڭ قۇشى،
ياخشى جۈپلەر بارچە قىش، بارچە باھاردا بىللىدۇر.

ماڭا

ئابلىز قۇربان

پاك- دىيانەتلىك بولۇش شۇ قەدەر قىممەت ماڭا،
شۇ ئېسىل خىسلەت، پەزىلەت، بېرىدۇ زىننەت ماڭا.

تەر تۆكۈپ، چۆللەردە باغ، قىلسام بىنا، خەلقىم ئۈچۈن،
ياغقۇسى شەنىمگە ئەلدىن بىر ئۆمۈر رەھمەت ماڭا.

قوغدىسام جاننى پىدا ئەيلەپ ۋەتەن گۈلزارىنى،
يولىماس ئەسلا ھاياتتا دەرد - ئەلەم، كۈلپەت ماڭا.

قىپ ئىجاد ئۆتسەم ۋەتەنگە بىر ئۆمۈر تۆھپە قوشۇپ،
قىلغۇسى ئۇمۇ تۈگىمەس مېھىر ۋە شەپقەت ماڭا.

قالمىغاي ئىززەتۇ ئورنۇم نەپسىمنى دەپلا ياشىسام،
يۇقمىغاي شۇڭلاشقا مەڭگۈ شۇ رەزىل ئىللەت ماڭا.

شېئىر بىلەن مەۋجۇتلۇقۇم ئاياندۇر

ئابدۇخىلىل ئابدۇخىۋىر

ئەستايىدىل ئويلىنىپ، ئۇلارنىڭ مۇۋەپپەقىيەت قازىنىش ئېھتىمالىنىڭ بار - يوقلىقى ئۈستىدە باش قاتۇراتتىم. ئۇلارغا كۈچۈمنىڭ يېتىشىچە ئەڭ ياخشى ئۆگىنىش پۇرسىتى يارىتىپ بەرگەندىن باشقا ئۇلارنى قەرەللىك مەدەنىي كۆڭۈل ئېچىشلارغا ئۇيۇشتۇراتتىم. ئۇلارنىڭ ماڭا تاماكا، ھاراق تۇتۇشىغا ھەرگىز يول قويمايتتىم. ھەر كۈنى ئۇلارغا چەكمەسلىك، ئىچمەسلىكنى تاپىلايتتىم، مەن ئۇلارنى زېھىن سىناش مۇسابىقىسىگە قاتناشتۇرۇپ، ئۇلارنىڭ رىقابەت ئېڭىنى يېتىلدۈرەتتىم، مۇستەھكەملەيتتىم. ئۇلارنى ساياھەتكە، ئەمگەككە، خالىسانە ياردەم بېرىشكە، ئېكسكۇرسىيىگە، زىيارەتكە، كۆرگەزمىگە ئېلىپ بېرىپ، ئۇلارنىڭ مۇستەقىل پىكىر قىلىش ئىقتىدارىنى يېتىلدۈرەتتىم. ئاندىن ئۆزىنىڭ ئىجادىي قاراشلىرىنى سىڭدۈرگەن ئاساستا شۇ ھەقتە تەسىرات ماقالىسى يازدۇرۇپ سىنىپتا ئوقۇتقان، ياخشى ماقالىلىرىنى مۇكاپاتلاپ، ئۇلاردا ئۆز ئەمگىكىدىن بەھرىمەن

روھىنى تىكلەش، ئەمگەكچىلەرنى ھۈرمەتلەشنى ئادەتكە ئايلاندۇرۇش، پۇلنى نېمىگە خەجلەشنى ئۆگەتگەن بولاتتىم. ئۇلارنى قىيىنچىلىقى بار ئوقۇغۇچىلارغا ياردەم قىلىش، يېتىم - يىسىرلارغا ئىئانە قىلىشقا يېتەكلەش ئارقىلىق، ئۇلارنىڭ قەلبىدە ئىنسانىي مۇھەببەت، كۆيۈنۈش يالقۇنىنى لاۋۇلدىتاتتىم.

ئەگەر مەن ئوقۇتقۇچى بولۇپ قالغان بولسام، ئوقۇغۇچىلىرىمغا كۈندە «سەنمۇ يېڭىدىن بىر يول ئېچىپ باققىن» دېگەن بولاتتىم. ئۇلارغا دۇنيا خاراكتېرلىك ئىلىم پەن مۇكاپاتلىرىنى مەسىلەن، نوبىل مۇكاپاتى، فېرىز مۇكاپاتى، گىتاي مۇكاپاتى، ب د ت نوپۇس مۇكاپاتى... دەك مۇكاپاتلارنىڭمۇ بارلىقى، تىرىشچانلىق كۆرسەتسە، غەيرەت قىلىدىغانلا بولسا، بۇ مۇكاپاتلارنىڭ ئۇلار ئۈچۈن يېقىنلا يەردە ئىكەنلىكى، ئۇنى ئېلىشى ئۆزىگىلا باغلىق ئىكەنلىكىنى ئەسكەرتكەن

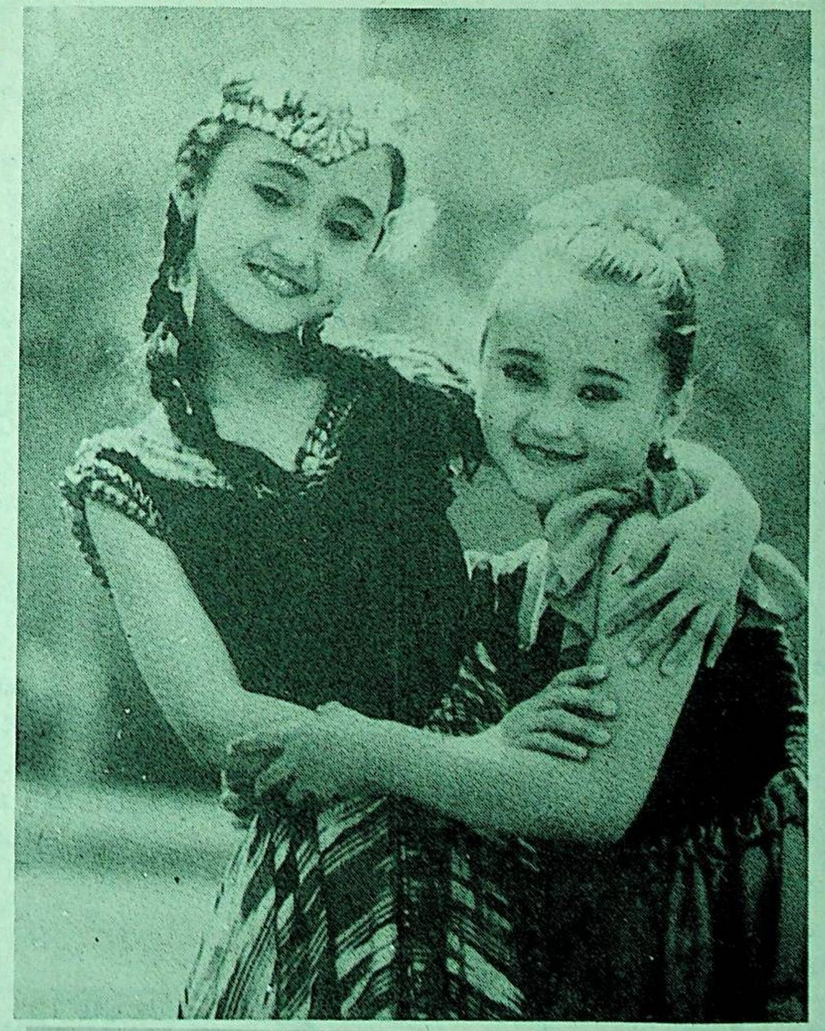

قوشماقلار — غەيرەت مەمتىمىن فوتوسى

ئۇۋال قىلدى بىزگە ئاتا - ئانىلار

رابىيە ئىسرائىل

سېنى مەندىن، مېنى سەندىن قاچۇرۇپ،
ئۇۋال قىلدى بىزگە ئاتا - ئانىلار.
بەختىمىزنى قار - بوراندەك ئۇچۇرۇپ،
ئۇۋال قىلدى بىزگە ئاتا - ئانىلار.

پەرزەنت دېگەن ئالقاندىكى كەكلىكمىش،
ئاتا - ئانا كىمگە ساتسا ھەقلىقمىش،
رايىشلارغا ساۋاب دېگەن بەك جىقمىش،
ئۇۋال قىلدى بىزگە ئاتا - ئانىلار.

كىرپىكلىرىم ئىلىنمىدى تۈن بويى،
بەلكى كەلمەس ئەمدى ئۇيقۇم يىل بويى،
كۆز يېشىمنى سۈرتۈپ ماڭدىم يول بويى،
ئۇۋال قىلدى بىزگە ئاتا - ئانىلار.

مەن ياشايمەن يۇمۇپ تۇرۇپ كۆزۈمنى،
مەن ياشايمەن يۈتۈپ تۇرۇپ سۆزۈمنى،
لېكىن سۇغا تاشلىمايمەن ئۆزۈمنى،
ئۇۋال قىلدى بىزگە ئاتا - ئانىلار.

سارغايتىپ ئاھ رەڭگىمىزنى ساماندەك،
باغرىمىزنى خەنجەر بىلەن يارغاندەك،
يۈرەكلەرنى ھەم سۇغۇرۇپ ئالغاندەك،
ئۇۋال قىلدى بىزگە ئاتا - ئانىلار.

بىز يۈرىمىز كۆزلىرىمىز ياش يۇقى،
قاپتۇ بىزگە سۆيگۈدىن شۇ بار - يوقى،
بىز ئىدىققۇ ئۇلارنىڭ كۆز قارىچۇقى،
ئۇۋال قىلدى بىزگە ئاتا - ئانىلار.

ئۇلار بىزنى كىملەرگىدۇر تاڭماقچى،
بوينىمىزدىن باغلاپ ئېلىپ ماڭماقچى،
كۆرۈپ تۇرۇپ يەنە ئوتقا سالماقچى،
ئۇۋال قىلدى بىزگە ئاتا - ئانىلار.

تاڭنى قانداق ئاتقۇزارمىز بىز ئەمدى،
كۈننى قانداق پاتقۇزارمىز بىز ئەمدى،
ئاش ئورنىغا قان يۇتارمىز بىز ئەمدى،
ئۇۋال قىلدى بىزگە ئاتا -ئانىلار.

يىغلاتماسمۇ بىزنى جۈپ - جۈپ ماڭغانلار،
يىغلاتماسمۇ غازاڭ تۆككەن ئورمانلار،
يىغلاتماسمۇ داغدا قالغان ئارمانلار،
ئۇۋال قىلدى بىزگە ئاتا - ئانىلار.

بىز سۆيگەنگە ئۇلار نىچۈن كۆنمەيدۇ؟
بىز يىغلىساق ئۇلار نىچۈن كۆرمەيدۇ؟
شۇڭلاشقا ئاھ، گۈللىرىمىز ئۈنمەيدۇ،
ئۇۋال قىلدى بىزگە ئاتا - ئانىلار.

پارچىلار

ئابدۇلئەھەت ھەسەن

ھاياتتا مەن ئۈچۈن «بۈگۈن» بەك قىممەت،
بېغىشلار ھەر «بۈگۈن» ماڭا جاسارەت.
«بۈگۈن»نى چىڭ تۇتۇپ تۆھپە ياراتسام،
تۇيۇلار شۇ «بۈگۈن» مەن ئۈچۈن ئامەت.

* *

«بۈگۈن»دۇر ۋاقىتنىڭ ئەڭ قىممەت چېغى،
«بۈگۈن»سىز چىقمايدۇ ھېچ ئىشنىڭ دېڭى.
«بۈگۈن»نى ئەتىگە قويسا كىم ئەگەر،
تىلغۇسى قەلبىنى پۇشايمان تىغى.

نادانىنىڭ كۈنلىرى بىكار ئۆتىدۇ،
بەختنى تەڭرىدىن يېتىپ كۈتىدۇ.
ئەجرسىز نېمەتكە خۇشتار بولغانلار،
ئاخىرى زارلىنىپ ئەلەم يۇتىدۇ.

* *

شۇنچە تېز ئاقىدۇ ھايات دەرياسى،
ئىزدەنسەڭ ھاياتنىڭ قالۇر ئىزناسى.
مەقسەتسىز، ئەجرىسىز ئۆتسەڭ جاھاندىن،
بولمايدۇ ھاياتنىڭ ھېچبىر مەنىسى.

شېئىر بىلەن مەۋجۇتلۇقۇم ئاياندۇر

ئابدۇخېلىل ئابدۇخېۋىر

شېئىر مېنى سۈكۈتلەردىن ئويغاتقان،
گۈلگۈن سەھەر پەيتىنىڭ ساپ ساباسى.
شېئىر مېنى ئىقبال ئۈچۈن ئويلاتقان
ئەجدادىمنىڭ ئۈزۈلمەس كۈي ناۋاسى.

شېئىر مېنى نۇرغا بۆلەپ تەۋرىتىپ،
قىلدى كۆڭۈل ئاسمىنىمنى نۇر-زىيا.
شېئىر مېنى سېھرى بىلەن ياشنىتىپ،
قىلدى بەختىم باغلىرىنى گۈل - گىياھ.

شېئىر بىلەن تاپتى مەنا ھاياتىم،
شېئىر بىلەن نۇرلاندۇردۇم تاڭلارنى.
شېئىر بىلەن پەرۋازدا پەي- قاناتىم،
شېئىر بىلەن ئاشتىم سانسىز تاغلارنى.

شېئىر بىلەن كۈلدى ئۈمىد -ئىقبالىم،
شېئىر بىلەن مەغرۇر مېنىڭ يۈرۈشۈم.
شېئىر بىلەن مۇشكۈلگە بار ئامالىم،
شۇڭا چەبدەس قايناملاردا ئۈزۈشۈم.

شېئىر بىلەن ياشاپ كەلدىم، ياشايمەن،
شېئىر ئۆمۈر شەجەرەمنىڭ ساداسى.
شېئىر بىلەن كۈلدۈرىمەن ھەر جاننى،
شېئىر تاتلىق ھېسلىرىمنىڭ ساماسى.

شېئىر بىلەن مەۋجۇتلۇقۇم ئاياندۇر،
ھەر مىسرادا بار ئاجايىپ خاسىيەت.
شېئىر بىلەن مۇھەببىتىم جەۋلاندۇر،
شېئىر بىلەن تاپتىم نۇسرەت، ئىناۋەت.

يېزامدا كۈز

مۇھەممەتتوختى ئەخمەت

يېپىنىشتى ئېتىز - دالالار،
ئالتۇن رەڭلىك تەتىللا يوپۇق.
ئاخىرقى دەم كۈزنىڭ ئاپتىپى،
ياپراقلارغا سۈردى لەۋسۇرۇخ.

توقايلاردا ئىزگۈ لىرىك كۈي،
قۇشلار توپ - توپ ئۇچىدۇ ھەريان.
سۇ پۈزىدە لەيلەيدۇ ياپراق،
كېزەر شامال يۈدۈپ چاڭ - توزان.

يالتىرايدۇ خاماندا دانلار ،
پۈپۈچەكلەر چاچقۇ چاچىدۇ.

ھوسۇلىدىن شادلىنىپ دېھقان،
ھارۋىسىغا تاغار باسىدۇ.

ھويلىلارغا كىرەر تاراقلاپ ،
دۆۋە ئاشلىق بېسىلغان ھارۋا.
قېتىق - قايماق ئىچكەن ئېغىزلار ،
گاھ سېغىنىپ قالىدۇ زاغرا...

خورازچىللاپ، باشلىنار سەھەر،
ئويغىنىدۇ شاۋقۇنلار يەنە.
يېزا دېگەن مۇشۇنداق بىر جاي،
ئالدىراشلىق - ئاڭا تەنتەنە.

ئىككى شېئىر

قەھرىمان روزى

دېھقان سۈرىتى

ساپ تەرىڭدىن گۈللەيدۇ زېمىن،
قوللىرىڭدا ئېچىلار چېچەك.
يۈرىكىڭدۇر يالىلدىغان چوغ،
ھېكمىتىڭدىن ياشنار ھەر يۈرەك.

كۆكلەپ بارار ئۇپۇققا قەدەر،
گۈزەل سەھرا مېھنەت قېنىڭدىن.
ياشارتىسەن بارچە ئىنساننى،
ئەزىز بىلىپ ناننى جېنىڭدىن.

سەھرا قىزى

كائىناتقا بېرىپ گۈزەللىك،
سەن خىلۋەتتە ئېچىلغان چېچەك.
يوق دىلىڭدا زىنھار ساختىلىق،
شەيدا بولار ۋەسلىڭگە يۈرەك.

ئىشقىڭ نۇرى رام قىلغاچ مېنى،
يىلتىز تارتتىم سەھرادا مانا.
پارلاپ تۇرغىن قەلبىمدە ئۈنسىز،
تېۋىنىمەن بىر ئۆمۈر ساڭا.

مەست بولماقتا گۈلگۈن دالالار،
مېھنىتىڭدىن ياشىرىپ قەۋەت.
جەننەت كەبى سەھرا يېرىدىن،
كۈي تۆكۈلەر شۇڭلاشقا ئەبەد.

دۆلىتىمىزنىڭ ب د ت دا دائىمىي تۇرۇشلۇق مۇئاۋىن ۋەكىلى ياخشى خەلقئارا مۇھىت يارىتىشنى مۇراجىئەت قىلدى

شىنخۇا ئاگېنتلىقى، ب د ت، 14- ئۆكتەبر تېلېگراممىسى. جۇڭگونىڭ ب دت دا دائىمىي تۇرۇشلۇق مۇئاۋىن ۋەكىلى ۋاڭ شۆشيەن مۇنداق دەپ ھېسابلىدى: ھازىر دۇنيادا نامرات دۆلەتلەر بىلەن باي دۆلەتلەر ئوتتۇرىسىدىكى پەرق بارغانسېرى چوڭايماقتا. تەرەققىي تاپقان دۆلەتلەر ياخشى خەلقئارا مۇھىت يارىتىپ «يېڭى، ئادىل بولغان يەر شارى ھەمراھلىق مۇناسىۋىتى»نى ھەقىقىي ئەمەلگە ئاشۇرۇشى كېرەك.

ۋاڭ شۆشيەن مۇشۇ ئاينىڭ 14-كۈنى 51- نۆۋەتلىك ب د ت يىغىنىنىڭ ئىقتىساد ۋە مالىيە مەسىلىسى كومىتېتى يىغىنىدا سۆز قىلىپ، خەلقئارا ئىقتىسادىي مۇناسىۋەتتىكى خىلمۇخىل نامۇۋاپىق ئەھۋاللارنى قايتا كۆرسىتىپ ئۆتتى.

ۋاڭ شۆشيەن مۇنداق دېدى: ھازىر دۇنيادىكى 100 دىن ئارتۇق دۆلەتتىكى 1 مىليارد 600 مىليون ئاھالىنىڭ كىشى بېشىغا توغرا كېلىدىغان كىرىمى 15 يىل ئاۋۋالقى سەۋىيىدىن تۆۋەن بولماقتا. خەلقئارا تەرەققىيات، ھەمكارلىق مۇشكۈللەشمەكتە. مەبلەغ، قەرز، سودا، تېخنىكا ئۆتۈنۈپ بېرىش قاتارلىق جەھەتلەردە توختاپ قېلىش، ھەتتا ئارقىغا چېكىنىش بولماقتا. بىر قىسىم ئاساسلىق تەرەققىي تاپقان دۆلەتلەر خەلقئارا ئىقتىساد-سودا پائالىيىتىدە قورۇقچىلىق، بىر تەرەپلىك مەسلىكىنى يولغا قويماقتا. مەبلەغ مەسىلىسىدە خۇسۇسىي كاپىتال بىلەن بازار مېخانىزمىنىڭ رولىنى يۈزەكى گەۋدىلەندۈرۈپ، ھۆكۈمەت تەرەپنىڭ تەرەققىيات ياردىمى جەھەتتىكى مەسئۇلىيىتىنى سۇسلاشتۇرماقتا. خەلقئارا ھەمكارلىقتا خىلمۇخىل سىياسىي شەرت قويۇش خاھىشى ئەۋج ئالماقتا، ب د ت نىڭ تەرەققىيات مەبلىغى كۈندىن -كۈنگە ئازايماقتا.

ۋاڭ شۆشيەن مۇنداق دېدى: تەرەققىي قىلىۋاتقان دۆلەتلەرنىڭ تەرەققىيات يولىدىكى توسالغۇلارنى تۈگىتىپ، ئىقتىسادىي يۈكسىلىشنى ئەمەلگە ئاشۇرۇشىغا ياردەم بېرىش، پۈتۈن دۇنياغا تېخىمۇ كەڭ تەرەققىيات مۇھىتى يارىتىپ بېرىش— تەرەققىي تاپقان دۆلەتلەرنى ئۆز ئىچىگە ئالغان دۇنيا ئەللىرىنىڭ كەلگۈسى مەنپەئىتىگە ئۇيغۇن.

ۋاڭ شۆشيەن يەنە خەلقئارا جەمئىيەتنىڭ ئەڭ تەرەققىي قىلمىغان دۆلەتلەر ۋە ئافرىقا دۆلەتلىرىنىڭ قىيىنچىلىقلىرىنى تولۇق چۈشىنىشىنى ۋە ئۇلارغا ئېتىبار بېرىشنى مۇراجىئەت قىلدى. ب د ت نىڭ تەرەققىيات مەبلىغىنى كۆپەيتىپ، 1992-يىلى «ب د ت مۇھىت ۋە تەرەققىيات يىغىنى»دا «يېڭى، ئادىل بولغان يەر شارى ھەمراھلىق مۇناسىۋىتى» ئورنىتىش توغرىسىدا بەرگەن ۋەدىسىنى ھەر جەھەتتىن ئەمەلگە ئاشۇرۇشنى ئۈمىد قىلدى.

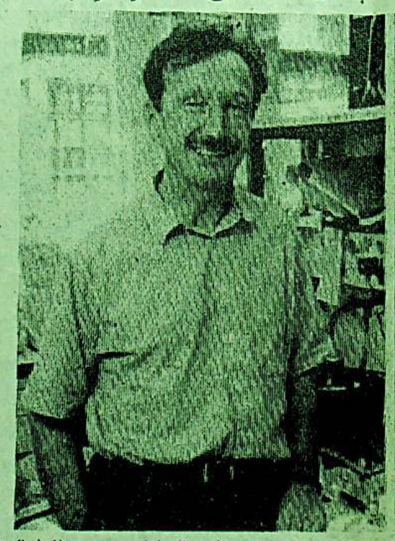

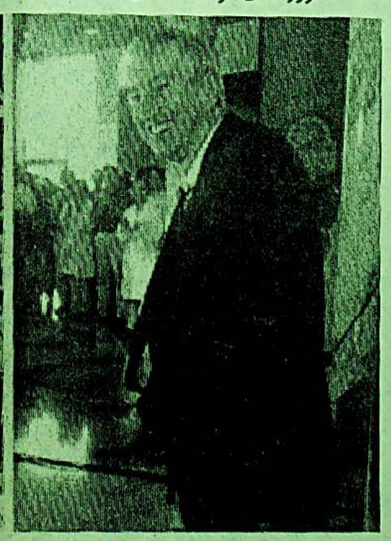

مۇشۇ ئاينىڭ 7-كۈنى شۋېتسارىيىلىك پروفىسسور لورف چىنكاگېر (سولدا) بىلەن ئاۋستىرالىيىلىك پېتر دورد (ئوڭدا) بىرلىكتە 1996-يىللىق نوبېل فىزىئولوگىيە ياكى مېدىتسىنا مۇكاپاتىغا ئېرىشتى. ئۇلار ئىككىسى ھەمكارلىشىپ، ۋىرۇس

ئۇكرائىنا مەملىكەتلىك خەنزۇ تىلى مەركىزى كىيېۋدا قۇرۇلدى

شىنخۇا ئاگېنتلىقى، كىيېۋ، 14 - ئۆكتەبر تېلېگراممىسى. كىيېۋ دۆلەت تىل داشۆسى، ئۇكرائىنا خەنزۇشۇناسلار ئىلمىي جەمئىيىتى ۋە ئۇكرائىنا - جۇڭگو دوستلۇق جەمئىيىتىنىڭ تەشەببۇس قىلىشى بىلەن ئۇكرائىنا مەملىكەتلىك خەنزۇ تىلى مەركىزى مۇشۇ ئاينىڭ 14 - كۈنى كىيېۋ دۆلەت تىل داشۆسىدە رەسمىي قۇرۇلدى.

قۇرۇلۇش يىغىنىدا ئۇكرائىنا مائارىپ مىنىستىرلىكىنىڭ مۇئاۋىن مىنىستىرى زايچۇك مۇنداق دېدى: ئۇكرائىنا مەملىكەتلىك خەنزۇ تىلى مەركىزىنىڭ قۇرۇلغانلىقى ئۇكرائىنا بىلەن جۇڭگونىڭ مەدەنىيەت ئالماشتۇرۇشىدىكى چوڭ ئىش، ئۇ خەنزۇ تىلى ئوقۇتۇشىنىڭ ئۇكرائىنادىكى تەرەققىياتىغا تۈرتكە بولىدۇ، ئۇكرائىنا بىلەن جۇڭگونىڭ مائارىپ ۋە مەدەنىيەت ساھەسىدىكى ھەمكارلىقىنى ئىلگىرى سۈرىدۇ، ئىككى دۆلەت خەلقلىرىنىڭ دوستلۇقى ۋە چۈشىنىشىنى كۈچەيتىدۇ.

جۇڭگونىڭ ئۇكرائىنادا تۇرۇشلۇق باش ئەلچىسى پەن جەنلىن جۇڭخۇا خەلق جۇمھۇرىيىتى ۋە جۇڭگونىڭ ئۇكرائىنادىكى باش ئەلچىخانىسىغا ۋەكالىتەن ئۇكرائىنا مائارىپ مىنىستىرلىكىنىڭ، كىيېۋ تىل داشۆسىنىڭ، كىيېۋتىل شۆيۈەنىنىڭ ۋە ئۇكرائىنا- جۇڭگو، دوستلۇق جەمئىيىتىنىڭ ئۇكرائىنادا خەنزۇ تىلى مەدەنىيىتىنى راۋاجلاندۇرۇشنى قوللىغانلىقىغا ۋە ئۇنىڭغا ياردەم بەرگەنلىكىگە مىننەتدارلىق بىلدۈردى.

باش ئەلچى پەن جەنلىن جۇڭخۇا خەلق جۇمھۇرىيىتى مائارىپ كومىتېتىغا ۋەكالىتەن ئۇكرائىنا مەملىكەتلىك خەنزۇ تىلى مەركىزىگە بەزى زۆرۈر ئېلېكترلىق ئوقۇتۇش ئۈسكۈنىلىرى ۋە كىتاب - ماتېرىيال ھەدىيە قىلدى.

روسىيىنىڭ شىمالىي ئاتلانتىك ئەھدى تەشكىلاتىنىڭ شەرققە كېڭىيىشىگە قارشى تۇرۇش مەيدانى ئۆزگەرمىدى

چاۋشيەن گېزىتى ياپونىيە بىلەن ئامېرىكىنىڭ ھەربىي جەھەتتە تىل بىرىكتۈرۈشنى كۈچەيتىۋاتقانلىقىنى ئەيىبلىدى

شىنخۇا ئاگېنتلىقى، پېڭراڭ خەۋىرى. چاۋشيەن «ئەمگەك خەۋەرلىرى»گېزىتى يېقىندا ماقالە بېسىپ مۇنداق كۆرسەتتى: ياپونىيە - ئامېرىكا باشلىقلىرىنىڭ يېقىندا نيۇ - يوركتا چۈڭشېڭ ئامېرىكا قوشۇنلىرى بازىسى مەسىلىسىدە ئۆتكۈزگەن سۆھبىتى ھېچقانداق مەسىلىنى ھەل قىلالمىدى، ئەكسىنچە ئىككى تەرەپنىڭ ھەربىي ئىشلار جەھەتتە ئۆزئارا تىل بىرىكتۈرۈش مۇناسىۋىتىنى كۈچەيتىۋەتتى، بۇ ياپونىيە - ئامېرىكا ئوتتۇرىسىدا يېڭى ھەربىي «شەرتنامە» ھاسىل قىلىنغانلىقىدىن باشقا نەرسە ئەمەس.

ماقالىدە مۇنداق دېيىلدى: ياپونىيە - ئامېرىكا باشلىقلىرى بۇ قېتىمقى سۆھبەتتە ئامېرىكا قوشۇنلىرىنىڭ چۈڭشېڭدىكى بازىسىنى ھەم ئەمەلدىن قالدۇرماسلىقىنى ھەم كىچىكلەتمەسلىكنى قارار قىلدى، بۇ چۈڭشېڭ خەلقىنىڭ ئامېرىكا قوشۇنلىرىنىڭ بازىسى ئېلىپ كېلىدىغان ئازاب - ئوقۇبەت ۋە بەختسىزلىككە داۋاملىق بەرداشلىق بەرمىسە بولمايدىغانلىقىدىن دېرەك بېرىدۇ.

ماقالىدە مۇنداق دېيىلدى: چۈڭشېڭدىكى ئامېرىكا قوشۇنلىرىنىڭ بازىسى مەسىلىسىنىڭ ياپونىيە خەلقىنىڭ ئارزۇسى بويىچە ھەل قىلىنمايۋاتقانلىقىنىڭ تۈپ سەۋەبى ئامېرىكىنىڭ ئاسىيا، تىنچ ئوكيان رايونىغا قارىتا ھەربىي جەھەتتە قوماندانلىق قىلىش ھوقۇقىنى تۇرغۇزماقچى بولۇۋاتقانلىقىدا. پاكىت ياپونىيە بىلەن ئامېرىكىنىڭ ھەربىي جەھەتتىكى تىل بىرىكتۈرۈشىنىڭ ئۈزلۈكسىز كۈچىيىۋاتقانلىقىنى كۆرسەتتى.

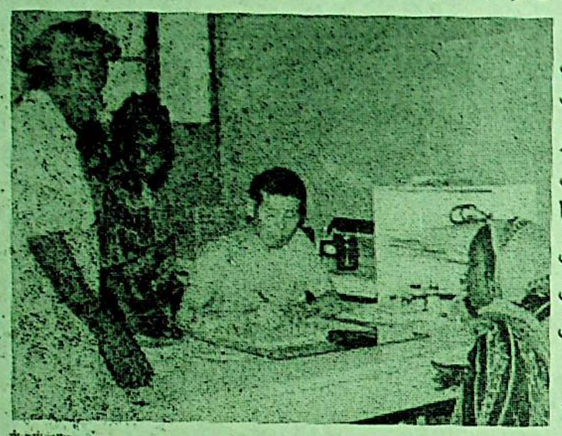

سۈرەتتە: چاد مەركىزىي دوختۇرخانىسىدا خىزمەت قىلىۋاتقان جۇڭگونىڭ ئاياللار كېسەللىكى دوختۇرى ياڭ يى كېسەل كۆرمەكتە. ئۇ توغرا دىئاگنوز قويۇپ، نۇرغۇن ئاغرىقلارنى ۋە تۇغۇتى قىيىن بولغان ئاياللارنى كېسەل ئازابىدىن قۇتۇلدۇردى.

«تالىبان» كابۇلغا ياردەمچى قوشۇن ئەۋەتتى

شىنخۇا ئاگېنتلىقى، ئىسلامئاباد، 14- ئۆكتەبر تېلېگراممىسى. ئافغانىستان قوراللىق گۇرۇھى «تالىبان»نىڭ پاكىستاننىڭ چېگرا شەھىرى پېشاۋوردا تۇرۇشلۇق باياناتچىسى بۈگۈن مۇنداق دېدى: «تالىبان» شەھەر مۇداپىئەسىنى مۇستەھكەملەش ھەم قايتۇرما ھۇجۇمغا تەييارلىق كۆرۈش ئۈچۈن ئافغانىستاننىڭ شەرقىي قىسمى بىلەن جەنۇبىي قىسمىدىكى ئۆزى كونترول قىلىپ تۇرغان ئۆلكىلەردىن كابۇلغا نۇرغۇن ياردەمچى قوشۇن ئەۋەتتى.

بۇ باياناتچى مۇنداق دېدى: «تالىبان»نىڭ 650 ئەسكىرى ئافغانىستاننىڭ شەرقىدىكى ئەڭ چوڭ شەھەر جالالئابادتىن كابۇلغا قاراپ يولغا چىقتى. بۇنىڭدىن باشقا، 3300 كىشى ئافغانىستاننىڭ شەرقىي جەنۇبىي قىسمىدىكى پاكتىيا، غەزنى ئۆلكىلىرى ۋە جەنۇبىي قىسمىدىكى زابۇل ئۆلكىلىرىدىن ھەم خېلماند ئۆلكىسىدىن پايتەختكە قاراپ ماڭدى. ئۇ يەنە «تالىبان» دا كابۇلنىڭ شىمالىدىكى ستراتېگىيىلىك مۇھىم جايلارنى يېڭىباشتىن ئىشغال قىلىدىغان ئىشەنچ بار، دېدى.

مەسئۇد رەھبەرلىكىدىكى ئافغانىستان ھۆكۈمەت قوشۇنلىرى يېقىنقى بىر نەچچە كۈندىن بۇيان ئافغانىستاننىڭ شىمالىدىكى رايوندا «تالىبان» قوراللىق كۈچلىرىنى ئۇدا ئېغىر چىقىمغا ئۇچراتتى ھەم پايتەختكە قاراپ قىستاپ كەلدى.

يەنە بىر خەۋەرگە قارىغاندا، «تالىبان» ئىران ھۆكۈمىتىدىن ئىسمائىل خاننىڭ ئېلىپ بېرىش ئېھتىمالى بولغان ھەربىي ھەرىكىتىنى توسۇشنى تەلەپ قىلغان. شۇنىڭ بىلەن بىللە، 52 دۆلەتتىن تەركىب تاپقان ئىسلام كېڭىشى تەشكىلاتى ئەپلەشتۈرۈش ئۈچۈن ئافغانىستانغا يۇقىرى دەرىجىلىك ۋەكىللەر ئۆمىكى ئەۋەتىشنى قارار قىلغان. بىراق «تالىبان»نىڭ مۇۋەققەت مۇئاۋىن دىپلوماتىيە مىنىستىرى مۇھەممەد ئىستاناكزاي ھازىرقى ۋەزىيەتتە تىنچلىق سۆھبىتى ئۆتكۈزۈش مۇمكىن ئەمەس، دېگەن.

بوسنىيە- گېرتسېگوۋىنادىكى خورۋاتلار خەلقئارا سوتقا ئېزەتىيگوۋىچ ئۈستىدىن ئەرز قىلدى

كېڭىيىشكە قارشى تۇرۇش مەيدانى ئۆزگەرمىدى

شىنخۇا ئاگېنتلىقى، بريۇسسېل خەۋىرى. روسىيە خەۋپسىزلىك كېڭەشىنىڭ كاتىپى لېبېد مۇشۇ ئاينىڭ 7-كۈنى بۇ يەردە شىمالىي ئاتلانتىك ئەھدى تەشكىلاتىنىڭ رەھبەرلىرى بىلەن سۆھبەتلەشكەندىن كېيىن ئاخبارات ساھەسىدىكىلەرگە: روسىيىنىڭ شىمالىي ئاتلانتىك ئەھدى تەشكىلاتىنىڭ شەرققە كېڭىيىشكە قارشى تۇرۇش مەيدانى ئۆزگەرمىدى، دېدى.

ئۇ شىمالىي ئاتلانتىك ئەھدى تەشكىلاتىنىڭ باش كاتىپى سولانا بىلەن بىرلىشىپ ئۆتكۈزگەن مۇخبىرلارنى كۈتۈۋېلىش يىغىنىدا مۇنداق دېدى: شىمالىي ئاتلانتىك ئەھدى تەشكىلاتىنىڭ رەھبىرى بىلەن ياۋروپا خەۋپسىزلىك قۇرۇلۇشىغا دائىر بىر قاتار مەسىلىلەر توغرىسىدا «ئوچۇق-يورۇق، ئاقىلانە ۋە ئىجابىي سۆھبەتلەشتىم». بىراق ئىككى تەرەپ شىمالىي ئاتلانتىك ئەھدى تەشكىلاتىنىڭ شەرققە كېڭىيىش مەسىلىسىدە بىردەك پىكىرگە كېلەلمىدى.

لېبېد مۇنداق دېدى: شىمالىي ئاتلانتىك ئەھدى تەشكىلاتى ئالدى بىلەن ئۆزىنى ئىسلاھ قىلىشى، ئۇنىڭدىن كېيىن روسىيە بىلەن مۇناسىۋەت ئورنىتىشى كېرەك، مۇشۇ ئاساستىلا شەرققە كېڭىيىش-كېڭەيمەسلىك، قاچان كېڭىيىش ۋە قايسى دۆلەتلەرنى قوبۇل قىلىش مەسىلىسىنى ھەل قىلغىلى بولىدۇ.

لېبېد: مەن شەرققە كېڭىيىش مەسىلىسى توغرىسىدا شىمالىي ئاتلانتىك ئەھدى تەشكىلاتىنىڭ رەھبىرىگە يېڭى تەكلىپ بەردىم، دېدى. بىراق ئۇ يېڭى تەكلىپنىڭ كونكرېت مەزمۇنىنى ئاشكارىلاشنى رەت قىلدى. ئۇ مۇنداق دېدى: يېڭى تەكلىپنىڭ ئاساسىي پرىنسىپلىرى شۇكى، ئىككى تەرەپ بىرلىكتە سىياسەت تۈزىدىغان ۋە بۇ سىياسەتلەرنى ۋە ئورتاق تەدبىرلەرنى بىرلىكتە يولغا قويىدىغان، مەسئۇلىيەتنى بىرلىكتە ئۈستىگە ئالىدىغان مېخانىزم ئورنىتىشى كېرەك.

سولانا مۇخبىرلارنى كۈتۈۋېلىش يىغىنىدا مۇنداق دېدى: پىكىر ئىختىلابى مەۋجۇت بولسىمۇ، لېكىن ئىككى تەرەپ ھەمكارلىقنى كۈچەيتىش ئارزۇسىنى بىلدۈردى ھەم بىر خىل ھۆججەت (شەرتنامە ياكى نىزامنامە) شەكلى بىلەن شىمالىي ئاتلانتىك ئەھدى تەشكىلاتى بىلەن روسىيىنىڭ مۇناسىۋىتىنى راۋاجلاندۇرۇشنىڭ مەزمۇنىنى بېكىتىشكە قوشۇلدى.

مۇشۇ ئاينىڭ 7-كۈنى شۋېتسارىيىلىك پروفېسسور لورق چېنكاگېر (سولدا) بىلەن ئاۋستىرالىيىلىك پېتر دورد (ئوڭدا) بىرلىكتە 1996-يىللىق نوبېل فىزىئولوگىيە ياكى مېدىتسىنا مۇكاپاتىغا ئېرىشتى. ئۇلار ئىككىسى ھەمكارلىشىپ، ۋىرۇس بىلەن يۇقۇملانغان ھۈجەيرىلەرنى پەرق ئېتىش جەھەتتە كۆرۈنەرلىك نەتىجە يارىتالىغى ئۈچۈن مۇشۇ ئالاھىدە مۇكاپاتقا ئېرىشتى.

شىنخۇا ئاگېنتلىقى

پەلەستىن بىلەن ئىسرائىلىيىنىڭ ۋاشىنگتون باشلىقلار ئۇچرىشىشىغا بولغان ئىنكاسى ئوخشاش بولمىدى

ئىسرائىلىيىدە بىر نەچچە ئون مىڭ كىشى تىنچلىق يىغىلىشى ئۆتكۈزدى

خاماسنىڭ باياناتچىسى پەلەستىنلىكلەر يېڭىباشتىن قوزغىلاڭ كۆتۈرىدۇ، دېدى

شىنخۇا ئاگېنتلىقى، يېرۇسالېم خەۋىرى. ئىسرائىلىيە بىلەن پەلەستىن ئەمدىلا ئاياغلاشقان ۋاشىنگتون باشلىقلار ئۇچرىشىشىغا ئوخشاشمىغان ئىنكاس قايتۇردى.

ئىسرائىلىيە رادىئوسىنىڭ يېقىنقى ئاڭلىتىشىغا قارىغاندا، ئىسرائىلىيە ئىچكى كابىنېتىنىڭ كاتىپى دانىنى نېۋ مۇنداق دېدى: ئىسرائىلىيە ۋاشىنگتون باشلىقلار ئۇچرىشىشىدا «غەلىبە» قىلدى. ئۇچرىشىش نەتىجىسى ئىسرائىلىيە تەرەپ چىڭ تۇرغان بارلىق تەلەپنىڭ «قوبۇل قىلىنغان»لىقىنى كۆرسەتتى، دېدى.

يەنە بىر خەۋەرگە قارىغاندا، پەلەستىن كومىتېتىنىڭ ئەزاسى، قوشۇمچە ئالىي مائارىپ مىنىستىرى ئاشراۋى ۋاشىنگتون ئۇچرىشىشىنىڭ نەتىجىسى «كىشىنى ئۈمىدسىزلەندۈردى» دېگەن.

شىنخۇا ئاگېنتلىقى، يېرۇسالېم خەۋىرى. ئىسرائىلىيە «ھازىر تىنچلىق كېرەك» تەشكىلاتىنىڭ چاقىرىقى بىلەن ئىسرائىلىيىلىك بىر نەچچە ئون مىڭ كىشى يېقىندا تېل ئاۋىۋتا تىنچلىق يىغىلىشى ئۆتكۈزۈپ، لىكود گۇرۇھى رەھبەرلىكىدىكى ئىسرائىلىيە ھۆكۈمىتىنىڭ قاتتىق سىياسەت يۈرگۈزگەنلىكىگە نارازىلىق بىلدۈردى.

يىغىلىشقا قاتناشقان ئىسرائىلىيىلىكلەر «ھازىر تىنچلىق كېرەك» قاتارلىق خەتلەر يېزىلغان لوزۇنكىلارنى كۆتۈرگەن، ئىسرائىلىيىلىك بەزى ئاتاقلىق ناخشىچىلار يىغىلىشتا تىنچلىق ناخشىسى ئېيتتى.

ئىسرائىلىيە لېيبورىستلار پارتىيىسىدىن بولغان پارلامېنت ئەزاسى، سابىق لېيبورىست پارتىيىسى ھۆكۈمىتى زۆڭلى مەھكىمىسىنىڭ مىنىستىرى بېيلىن يىغىلىشتا مۇنداق دېدى: «نېتانياخۇ تىنچلىق تەرەققىياتىنى داۋاملاشتۇرىدىغان بولسا، بىز ئۇنى قوللايمىز، ئۇنىڭغا ياردەم بېرىمىز، بىراق ئۇ تىنچلىق تەرەققىياتىنى داۋاملاشتۇرمايدىغان بولسا، ئۇ مەملىكەتنىڭ ھەرقايسى بۇلۇڭ-پۇچقاقلىرىدا ئۇنىڭغا بولغان نارازىلىقىمىزنى كۆرىدۇ.»

شىنخۇا ئاگېنتلىقى، يېرۇسالېم خەۋىرى. ئىسلام قارشىلىق كۆرسىتىش ھەرىكىتى (خاماس)نىڭ باياناتچىسى زاخار يېقىندا گازادا مۇخبىرغا خاماسنى ئۆز ئىچىگە ئالغان بارلىق پەلەستىنلىكلەر ئىسرائىلىيىنىڭ ئىشغالىيىتىگە قارشى يېڭىباشتىن قوزغىلاڭ كۆتۈرۈشى مۇمكىن، دېدى.

بوسنىيە-گېرتسېگوۋىنادىكى خورۋاتلار خەلقئارا سوتقا ئىزەتبېگوۋىچ ئۈستىدىن ئەرز قىلدى

شىنخۇا ئاگېنتلىقى، بېلگراد، 13-ئۆكتەبر تېلېگراممىسى. بوسنىيە-گېرتسېگوۋىنا كونېس رايونلۇق خورۋات مۇساپىرلار كومىتېتى مۇشۇ ئاينىڭ 13-كۈنى گاگاگا خەلقئارا سوتقا مۇسۇلمانلار رەھبىرى ئىزەتبېگوۋىچ بىلەن كونېس رايونلۇق مۇسۇلمانلار قوشۇنىنىڭ رەھبىرى چىبو ئۈستىدىن ئەرز قىلىپ، ئۇلارنى بوسنىيە-گېرتسېگوۋىنادىكى خورۋاتلار ئالدىدا نەسلىنى قۇرۇتىدىغان ئۇرۇش جىنايىتى ئۆتكۈزدى، دەپ ئەيىبلىدى. كرودىيە «مۇھاكىمە» ھەپتىلىك ژۇرنىلىنىڭ خەۋىرىگە قارىغاندا، يۇقىرىدىكى ئەرزنامىدە مىسال كەلتۈرۈلگەن نۇرغۇن پاكىتلار 1993-يىلى كونېس مۇسۇلمانلار قوشۇنىنىڭ ئىزەتبېگوۋىچنىڭ بۇيرۇقى ۋە چىبونىڭ قوماندانلىقى ئاستىدا شۇ جايدىكى خورۋاتلارغا نەسلىنى قۇرۇتۇش ۋە مىللىي تازىلاش يۈرگۈزگەنلىكىنى، خورۋاتلارنىڭ ئۇرۇشتىن ئىلگىرىكى 13 مىڭدىن ھازىر 1200 گە چۈشۈپ قالغانلىقىنى ئىسپاتلىغان.

نېپال بىلەن ھىندىستاننىڭ چېگرا دەريانى ئىچىشى كەڭ ئىستىقبالغا ئىگە

تەھلىلىي خەۋەر

نېپال پارلامېنتى يۇقىرى، تۆۋەن پالاتالىرىنىڭ بىرلەشمە يىغىنى مۇشۇ ئاينىڭ 21-كۈنى كەچتە مۇتلەق كۆپ ئاۋازنىڭ قوشۇلۇشى بىلەن نېپال بىلەن ھىندىستان ھۆكۈمەتلىرىنىڭ ماخاكال دەرياسىنى ئۇنۇملۈك ئېچىش توغرىسىدىكى شەرتنامىنى تەستىقلىدى. بۇ شەرتنامە نېپال بىلەن ھىندىستاننىڭ ھەمكارلىشىپ ئىككى دۆلەتنىڭ چېگرا دەرياسى ماخاكال دەرياسىنىڭ سۇ بايلىقىنى ئېچىش ۋە ئۇنىڭدىن پايدىلىنىش، ئىككى دۆلەت ئىقتىسادىنىڭ تەرەققىياتىنى ئىلگىرى سۈرۈش ئۈچۈن يېڭى ئىستىقبال ئېچىپ بەردى.

ماخاكال دەرياسى گانگ دەرياسىنىڭ بىر تارمىقى بولۇپ، نېپالنىڭ غەربىي قىسمىدىكى نېپال، ھىندىستان چېگرا دەرياسى ھېسابلىنىدۇ، ئۇنىڭ سۇ بايلىقى ئىنتايىن مول. ئون يىلدىن بۇيان نېپال بىلەن ھىندىستان ماخاكال دەرياسىنىڭ سۇ بايلىقىنى ئېچىش ۋە ئۇنىڭدىن پايدىلىنىش مەسىلىسىدە ئۈزلۈكسىز تالاش-تارتىش قىلىپ كەلگەنىدى. كېڭىشىش ئارقىلىق نېپال بىلەن ھىندىستان ماخاكال دەرياسىنىڭ سۈيىنى ئۇنۇملۈك ئېچىش ۋە ئۇنىڭدىن پايدىلىنىشقا دائىر بەزى كونكرېت ئىشلار توغرىسىدا كېلىشىم ھاسىل قىلىپ، ئىككى دۆلەت ئوتتۇرىسىدا ھەل بولماي كېلىۋاتقان مەسىلىلەرنى ھەل قىلدى. بۇ يىلنىڭ باشلىرىدا ماخاكال دەرياسى شەرتنامىسىگە نېپال، ھىندىستان دېپلوماتىيە مىنىستىرلىرى ئىمزا قويغاندىن كېيىن، نېپال باش ۋەزىرى دېئۇپا ئەينى ۋاقىتتىكى ھىندىستان زۆڭلىسى رائو بىلەن يېڭى دېھلىدا رەسمىي ئىمزا قويدى. ھىندىستان پارلامېنتى ماخاكال دەرياسى شەرتنامىسىنى تەستىقلىغاندىن كېيىن، نېپال پارلامېنتى ئاخىرى ئاساسىي قانۇندىكى بەلگىلىمە بويىچە ئۈچتىن ئىككى قىسىم كۆپ ئاۋاز بىلەن بۇ شەرتنامىنى تەستىقلىدى. شۇنىڭدىن ئېتىبارەن ماخاكال دەرياسى شەرتنامىسى رەسمىي كۈچكە ئىگە بولدى.

ماخاكال دەرياسى شەرتنامىسى كىرىش سۆز ۋە 12 ماددىدىن تەركىب تاپقان، ئۇنىڭ ئاساسىي مەزمۇنى ھازىرقى سارادا تۇغىنىدىكى سۇنى تەقسىم قىلىش ۋە پىگىدىن ياسىلىدىغان سۇ ئېلېكتر مۇئەسسەسەلىرىدىن تەڭ بەھرىمەن بولۇش مەسىلىسىنى ئۆز ئىچىگە ئالىدۇ.

ھىندىستان 1920-يىلى ماخاكال دەرياسىدا سارادا تۇغىنى ياسىغان. نېپال تەرەپنىڭ يېرىنى ئىگىلىگەن بۇ تۇغاننىڭ سۈيىنى تەقسىم قىلىش مەسىلىسى نېپال بىلەن ھىندىستاننىڭ تالاش-تارتىشىنىڭ تۈگۈنلىرىدىن بىرى. ماخاكال دەرياسى شەرتنامىسىدىكى بەلگىلىمىلەرگە ئاساسەن، نېپال تەرەپ ھەر يىلدىكى يامغۇر پەسلىدە سارادا تۇغىنىدىن 28.35 كۇب مېتر سېكۇنت، قۇرغاق پەسلىدە 4.25 كۇب مېتر سېكۇنت سۇ ئىشلىتىشكە ھوقۇقلۇق.

ھىندىستان ماخاكال دەرياسىدا ياسايدىغان دىناگبۇر تۇغىنى بىلەن ئېلېكتر ئىستانسىسى نېپالنىڭ زېمىنىنى ئىگىلەيدىغان بولغاچقا، نېپال تەرەپ ئۇنىڭدىن قىسمەن پايدىلىنىشنى تەلەپ قىلدى. ماخاكال دەرياسى شەرتنامىسىدا نېپال تەرەپنىڭ تەلىپى قاندۇرۇلدى. ھەر يىلى يامغۇر پەسلىدە 28.35 كۇب مېتر سېكۇنت، قۇرغاق پەسلىدە 8.5 كۇب مېتر سېكۇنت سۇ دىناگبۇر تۇغىنىدىن نېپال تەرەپكە ئاققۇزۇلىدۇ، ھىندىستان ھەر يىلى يەنە نېپالنى 70 مىليون كىلوۋات سائەت توك بىلەن ھەقسىز تەمىنلەيدۇ ھەم نېپال تەرەپكە 132 كىلوۋولتلۇق توك يەتكۈزۈپ بېرىش سىمىنى تارتىپ بېرىدۇ.

نېپال بىلەن ھىندىستاننىڭ ماخاكال دەرياسىنىڭ سۇ بايلىقىنى ئۇنۇملۈك ئېچىش ۋە ئۇنىڭدىن پايدىلىنىش ئارزۇسى ماخاكال دەرياسى شەرتنامىسىدە گەۋدىلەندۈرۈلدى. ئىككى تەرەپ ماخاكال دەرياسىنىڭ يۇقىرى ئېقىنىدا كۆلىمى زور بولغان پانچېشۋال سۇ ئېلېكتر ئۇنۇملۈك مۇئەسسەسەسى سېلىشقا قوشۇلدى. كۆپ ئىقتىدارلىق بۇ قۇرۇلۇشقا تەخمىنەن 10 مىليارد دوللار سەرپ قىلىنىدۇ، ئۇ ئېگىزلىكى 315 مېتر كېلىدىغان چوڭ تۇغان ۋە 6 مىليون 480 مىڭ كىلوۋات سائەتلىك ئېلېكتر ئىستانسىسى ھەم سۇغىرىش ۋە كەلكۈندىن مۇداپىئەلىنىش قاتارلىق مۇئەسسەسەلەرنى ئۆز ئىچىگە ئالىدۇ. قۇرۇلۇش پۈتكەندىن كېيىن بۇ يەردىن ھەر يىلى ھاسىل قىلىنغان تەخمىنەن 10 مىليارد 600 مىليون كىلوۋات سائەت توكنى نېپال بىلەن ھىندىستان تەڭ ئىشلىتىدۇ، سۇ ئامبىرىدىكى سۇ بىلەن نېپال تەرەپنىڭ 93 مىڭ گېكتار يېرى، ھىندىستاننىڭ 1 مىليون 600 مىڭ گېكتار يېرى سۇغىرىلىدۇ. ھىندىستان تەرەپ يەنە نېپال تەرەپنىڭ ئارتۇق توكىنى سېتىۋالىدۇ.

شىنخۇا ئاگېنتلىقى

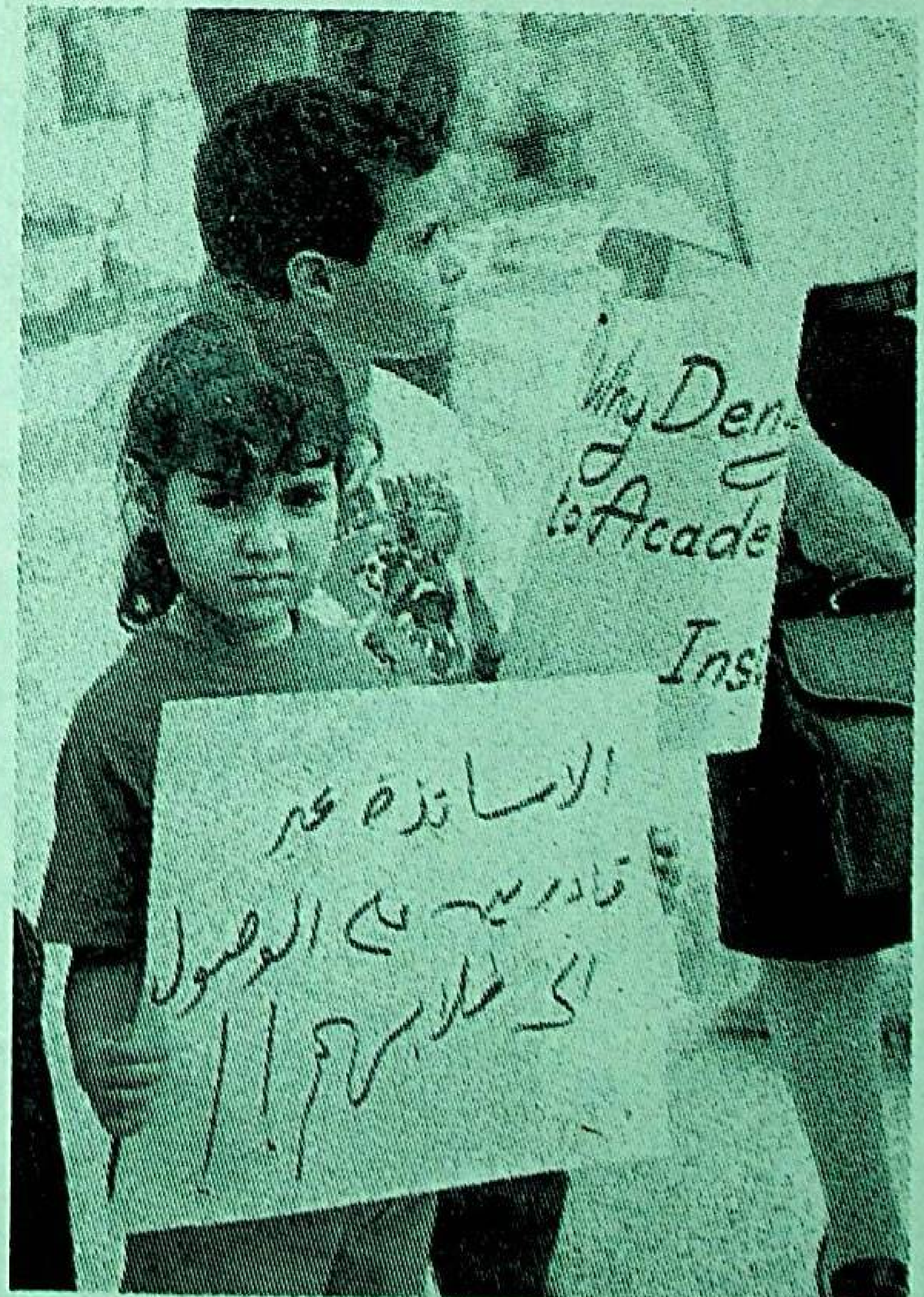

پەلەستىن ئاممىسى 10-ئاينىڭ 10-كۈنى رامارادا يىغىلىش ئۆتكۈزۈپ، تىنچلىقنى بالدۇرراق ئەمەلگە ئاشۇرۇشنى مۇراجىئەت قىلدى.

سۈرەتتە: لوزۇنكا كۆتۈرۈپ يىغىلىشقا قاتنىشىۋاتقان ئاكا-سىڭىل.

شىنخۇا ئاگېنتلىقى

ئادرېس: ئۈرۈمچى شەھىرى، ياڭزىجياڭ كوچىسى 1-نومۇر، تېلېفون باش ئاپپاراتى: 5818200، ئېلان بۆلۈمى: 5850783، تارقىتىش بۆلۈمى: 5859769، تېلېگراف نومۇرى: 5028، پوچتا نومۇرى: 830051، گېزىتنىڭ ئايلىق باھاسى: 5 يۈەن 40 پۇڭ، پارچە باھاسى: 18 پۇڭ (گېزىتنىڭ تىزىملاش نومۇرى: 102)

شىنجاڭ گېزىتى

1996 - يىل

ئۆكتەبر

20

يەكشەنبە

مەملىكەت ئىچىدىكى بىر تۆتاش

نومۇرى: Z / 0002 — CN 65

(ۋەكالەت نومۇرى: 1 — 57)

新疆日报

（维文）

«شىنجاڭ گېزىتى» ئىدارىسى نەشر قىلدى (بۇ سان تۆت بەت)

ئاپتونوم رايونلۇق ئىنتىزام تەكشۈرۈش كومىتېتى مەركىزىي ئىنتىزام تەكشۈرۈش كومىتېتى

7 - ئومۇمىي يىغىنىنىڭ روھىنى يەتكۈزدى ۋە ئۆگەندى

مەنۇي مەدەنىيەت قۇرۇلۇشىنىڭ ۋەزىپىلىرىنى ئىزچىللاشتۇرۇش ۋە ئەمەلىيلەشتۈرۈشكە كاپالەتلىك قىلىدىغانلىقىنى بىلدۈردى

ئىختىيارىي مۇخبىرىمىز ۋۇيەن خەۋەر قىلدۇ: ئاپتونوم رايونلۇق ئىنتىزام تەكشۈرۈش كومىتېتى 10-ئاينىڭ 15-كۈنى چۈشتىن كېيىن دائىمىي كومىتېت ئەزالىرىنىڭ كېڭەيتىلگەن يىغىنىنى چاقىرىپ، مەركىزىي ئىنتىزام تەكشۈرۈش كومىتېتى 7-ئومۇمىي يىغىنىنىڭ روھىنى يەتكۈزدى ۋە ئۆگەندى، سوتسىيالىستىك مەنۇي مەدەنىيەت قۇرۇلۇشىنى كۈچەيتىشنىڭ زور رېئال ئەھمىيىتى ۋە چوڭقۇر تارىخىي ئەھمىيىتىنى چوڭقۇر چۈشىنىپ، ئىنتىزام تەكشۈرۈش، مەمۇرىي تەپتىش ئورگانلىرىنىڭ نازارەت قىلىش فۇنكسىيەسىنى جارى قىلدۇرۇش مەسىلىسىنى مۇھاكىمە قىلىپ، «ج ك پ مەركىزىي كومىتېتىنىڭ سوتسىيالىستىك مەنۇي مەدەنىيەت قۇرۇلۇشىنى كۈچەيتىشكە دائىر بىر قانچە مۇھىم مەسىلە توغرىسىدىكى قارارى»نى ئىزچىللاشتۇرۇش، ئەمەلىيلەشتۈرۈشكە كاپالەتلىك قىلىدىغانلىقىنى بىلدۈردى.

يىغىنغا ئاپتونوم رايونلۇق پارتكومىنىڭ مۇئاۋىن شۇجىسى، ئاپتونوم رايونلۇق ئىنتىزام تەكشۈرۈش كومىتېتىنىڭ شۇجىسى جۇشېڭتاۋ رىياسەتچىلىك قىلدى ۋە مەركىزىي ئىنتىزام تەكشۈرۈش كومىتېتىنىڭ شۇجىسى يولداش ۋۇبي جيەنشىڭنىڭ مەركىزىي ئىنتىزام تەكشۈرۈش كومىتېتى 7-ئومۇمىي يىغىنىدا بەرگەن دوكلاتى، مەركىزىي ئىنتىزام تەكشۈرۈش كومىتېتى 7-ئومۇمىي يىغىنىنىڭ ئاخباراتىنى يەتكۈزدى.

جۇشېڭتاۋ مۇنداق دېدى: پارتىيە 14-نۆۋەتلىك مەركىزىي كومىتېتى 6-ئومۇمىي يىغىنى ئېلىمىزنىڭ ئىسلاھات، ئېچىۋېتىش ۋە سوتسىيالىستىك زامانىۋىلاشتۇرۇش قۇرۇلۇشىنىڭ ئاچقۇچلۇق پەيتىدە چاقىرىلغان ناھايىتى مۇھىم يىغىن، «ج ك پ مەركىزىي كومىتېتىنىڭ سوتسىيالىستىك مەنۇي مەدەنىيەت قۇرۇلۇشىنى كۈچەيتىشكە دائىر بىر قانچە مۇھىم مەسىلە توغرىسىدىكى قارارى»دا سوتسىيالىستىك مەنۇي مەدەنىيەت قۇرۇلۇشى دۇچ كېلىۋاتقان يېڭى ۋەزىيەت ھەققىدە ئەمەلىيەتتىن ئىزدىنىپ ئاساستا تەھلىل قىلىنغان، ئۇنىڭدا مەنۇي مەدەنىيەت قۇرۇلۇشىنىڭ ئەھمىيىتى، ۋەزىپىسى ۋە تەدبىرلىرى يەنمۇ ئايدىڭلاشتۇرۇلغان. ئۇ، ئېلىمىزنىڭ سوتسىيالىستىك مەنۇي مەدەنىيەت قۇرۇلۇشىغا يېتەكچىلىك قىلىدىغان پروگراممىا خاراكتېرلىك ھۆججەت. مەركىزىي ئىنتىزام تەكشۈرۈش كومىتېتى 7-ئومۇمىي يىغىنىدا پارتىيەنىڭ 14-نۆۋەتلىك مەركىزىي كومىتېتى 6-ئومۇمىي يىغىنىنىڭ روھى ئۆگىنىلدى ۋە ئىزچىللاشتۇرۇلدى، پارتىيە ئىستىلى، پاكلىق قۇرۇلۇشىنى يەنمۇ كۈچەيتىش، چىرىكلىشىشكە قارشى تۇرۇش سالمىقىنى ئاشۇرۇش، 6-ئومۇمىي يىغىنىدا ئوتتۇرىغا قويۇلغان تۆرلۈك ۋەزىپىلەرنىڭ ئەمەلىيلىشىشىنى نازارەت قىلىش ۋە ئېلىگىرى سۇرۇپ، سوتسىيالىستىك مەنۇي مەدەنىيەت قۇرۇلۇشىنىڭ تەلەپلىرىگە ئاساسەن، يېڭى مەزمۇن بويىچە ئىستىل تۈزىتىش بىلەن كەسىپ ئەخلاقى تەربىيىسىنى بىرلەشتۇرۇش كېرەك. ھەر دەرىجىلىك ئىنتىزام تەكشۈرۈش كومىتېتلىرى 6-ئومۇمىي يىغىنى «قارارى»نىڭ ئىزچىللاشتۇرۇلۇش ۋە ئىجرا قىلىنىش ئەھۋالىنى نازارەت قىلىپ ۋە تەكشۈرۈپ، «قارار»دا ئورۇنلاشتۇرۇلغان ۋەزىپىلەرنىڭ ھەققىي ئەمەلىيلىشىشىنى ئېلىگىرى سۇرۇپ، سوتسىيالىستىك مەنۇي مەدەنىيەت قۇرۇلۇشىنىڭ توغرا يۆنىلىش بويىچە ساغلام راۋاجلىنىشىغا كاپالەتلىك قىلىشى كېرەك. 6-ئومۇمىي يىغىنىنىڭ قارارىغا خىلاپلىق قىلىدىغان، قىل دېگەندەك قىلمايدىغان، قىلما دېگەندەك قىلىدىغان، سوتسىيالىستىك مەنۇي مەدەنىيەت قۇرۇلۇشىغا زىيان يەتكۈزىدىغان، بۇزغۇنچىلىق قىلىدىغان قىلمىشلارنى پارتىيە ئىنتىزامى بويىچە قاتتىق بىر تەرەپ قىلىش كېرەك.

جۇشېڭتاۋ ھەر دەرىجىلىك رەھبىرى كادىرلارنىڭ پارتىيە ئىستىلى، پاكلىق قۇرۇلۇشى، سوتسىيالىستىك مەنۇي مەدەنىيەت قۇرۇلۇشىدىكى ئورنى ۋە مەسئۇلىيىتىنى تولۇق تونۇپ ھەم رەھبەرلىك قىلىش، تەشكىللەش خىزمىتىنى ياخشى ئىشلىشىنى، ھەم باشلامچىلىق رولىنى جارى قىلدۇرۇشىنى، ھەر دەرىجىلىك ئىنتىزام تەكشۈرۈش، مەمۇرىي تەپتىش ئورگانلىرىنىڭ ئۆزلىرىنىڭ مەنۇي مەدەنىيەت قۇرۇلۇشىنى كۈچەيتىپ، ئىنتىزام تەكشۈرۈش، مەمۇرىي تەپتىش كادىرلىرى، بولۇپمۇ رەھبىرىي كادىرلارنىڭ سىياسىي ساپاسى ۋە ئىدىيە، ئەخلاق سەۋىيىسىنى ھەققىي ئۆستۈرۈشنى، سىياسىي جەھەتتە مۇستەھكەم، ئىنتىزامچان، ئىستىلى توغرا، كەسىپتە پىشقان ئىنتىزام تەكشۈرۈش، مەمۇرىي تەپتىش كادىرلار قوشۇنى قۇرۇپ چىقىشنى كۈچەيتىش ھەرىكەتلەندۈرگۈچ كۈچىدىن پايدىلىنىپ، چىرىكلىشىشكە قارشى تۇرۇش خىزمىتىنىڭ سالمىقىنى ئاشۇرۇش كېرەك. ئىستىل تۈزىتىش خىزمىتىدە سوتسىيالىستىك مەنۇي مەدەنىيەت قۇرۇلۇشىنىڭ تەلىپىگە ئاساسەن، يېڭى مەزمۇن بويىچە ئىستىل تۈزىتىش بىلەن كەسىپ ئەخلاقى تەربىيىسىنى بىرلەشتۈرۈش كېرەك. ھەر دەرىجىلىك ئىنتىزام تەكشۈرۈش كومىتېتلىرى 6-ئومۇمىي يىغىن «قارارى»نىڭ ئىزچىللاشتۇرۇلۇش ۋە ئىجرا قىلىنىش ئەھۋالىنى نازارەت قىلىپ ۋە تەكشۈرۈپ، «قارار»دا ئورۇنلاشتۇرۇلغان ۋەزىپىلەرنىڭ ھەققىي ئەمەلىيلىشىشىنى ئېلىگىرى سۇرۇپ، سوتسىيالىستىك مەنۇي مەدەنىيەت قۇرۇلۇشىنىڭ توغرا يۆنىلىش بويىچە ساغلام راۋاجلىنىشىغا كاپالەتلىك قىلىشى كېرەك. 6-ئومۇمىي يىغىنىنىڭ قارارىغا خىلاپلىق قىلىدىغان، قىل دېگەندەك قىلمايدىغان، قىلما دېگەندەك قىلىدىغان، سوتسىيالىستىك مەنۇي مەدەنىيەت قۇرۇلۇشىغا زىيان يەتكۈزىدىغان، بۇزغۇنچىلىق قىلىدىغان قىلمىشلارنى پارتىيە ئىنتىزامى بويىچە قاتتىق بىر تەرەپ قىلىش كېرەك.

جۇشېڭتاۋ ھەر دەرىجىلىك رەھبىرى كادىرلارنىڭ پارتىيە ئىستىلى، پاكلىق قۇرۇلۇشى، سوتسىيالىستىك مەنۇي مەدەنىيەت قۇرۇلۇشىدىكى ئورنى ۋە مەسئۇلىيىتىنى تولۇق تونۇپ ھەم رەھبەرلىك قىلىش، تەشكىللەش خىزمىتىنى ياخشى ئىشلىشىنى، ھەم باشلامچىلىق رولىنى جارى قىلدۇرۇشىنى، ھەر دەرىجىلىك ئىنتىزام تەكشۈرۈش، مەمۇرىي تەپتىش ئورگانلىرىنىڭ ئۆزلىرىنىڭ مەنۇي مەدەنىيەت قۇرۇلۇشىنى كۈچەيتىپ، ئىنتىزام تەكشۈرۈش، مەمۇرىي تەپتىش كادىرلىرى، بولۇپمۇ رەھبىرىي كادىرلارنىڭ سىياسىي ساپاسى ۋە ئىدىيە، ئەخلاق سەۋىيىسىنى ھەققىي ئۆستۈرۈشنى، سىياسىي جەھەتتە مۇستەھكەم، ئىنتىزامچان، ئىستىلى توغرا، كەسىپتە پىشقان ئىنتىزام تەكشۈرۈش، مەمۇرىي تەپتىش كادىرلار قوشۇنى قۇرۇپ چىقىشنى

شىنجاڭ «گۈاڭخۇي» كارخانا گۇرۇھى شىركىتى مەنۇي مەدەنىيەت بەرپا قىلىشتا «بەش چوڭ قۇرۇلۇش»نى يولغا قويدى

مەنۇي مەدەنىيەت گۈللىرى

ئۆز مۇخبىرىمىز جاك جاين خەۋەر قىلدۇ: شىنجاڭ «گۈاڭخۇي» كارخانا گۇرۇھى «بەش چوڭ قۇرۇلۇش»نى يولغا قويۇپ، ئىككى مەدەنىيەت قۇرۇلۇشىدا مول نەتىجىگە ئېرىشتى.

«گۈاڭخۇي» گۇرۇھى خەلق ئىگىلىكىدىكى كارخانا. «گۈاڭخۇي» گۇرۇھى شىركىتى قۇرۇلغان كۇندىن باشلاپلا پارتىيە رەھبەرلىكى ۋە سوتسىيالىزم يۆنىلىشىدە، «ۋەتەنپەرۋەرلىك، كەسىپكە ھۆرمەت قىلىش، قانۇنغا رىئايە قىلىش» پرىنسىپىدا چىڭ تۇرۇپ، «ئەمەلىي ئىش قىلىش، ئەمەلىي ئۈنۈمنى تەكتلەش، سەممىي ھەمكارلىشىش، ئۇرتاق راۋاجلىنىش» مەقسىتىگە ئەمەل قىلىپ، «گۈاڭخۇي» گۇرۇھى شىركىتىنىڭ تېز راۋاجلىنىشى، زور بېيىشىنى ئىلگىرى سۈردى. قىسقىغىنە يەتتە يىلدا بۇ شىركەت ئۆي-زېمىن - مۈلۈك، مەرمەرتاش ماتېرىيالى، پېمەك-ئۇچمەك ۋە كۆڭۈل ئېچىش كەسىپىنى ئاساسىي گەۋدە قىلغان، 1300 ئىشچى - خىزمەتچىسى بار، 540 مىليون يۈەنلىك مۈلۈك مەبلىغى بار كارخانا گۇرۇھىغا ئايلىنىپ، «بەش چوڭ قۇرۇلۇش»نى يولغا قويۇپ، ئاجايىپ تۆھپە ياراتتى، ئۇلار يولغا قويغان «بەش چوڭ قۇرۇلۇش» تۆۋەندەكىچە:

پارتىيە قۇرۇلۇشىنى كۈچەيتىش. «گۈاڭخۇي» گۇرۇھى شىركىتى ئومۇمىيۈزلۈك قۇرۇلۇشنىڭ ساغلام راۋاجلىنىشىنى ئىلگىرى سۈردى.

ۋەتەنپەرۋەرلىك تەربىيىسى قۇرۇلۇشى. ئۇلار ۋەتەنپەرۋەرلىك تەربىيىسىنى قەتئىي داۋاملاشتۇرۇپ، بېيجىڭدا دۆلەتنى ئۇنتۇمىدى، قانۇن بويىچە باج تاپشۇرۇپ، يەتتە يىلدا 37 مىليون يۈەندىن كۆپرەك باج تاپشۇردى. تەرەققىي تاپقاندا جەمئىيەتكە جاۋاب قايتۇرۇشنى ئۇنتۇمىدى، ئىجتىمائىي پاراۋانلىق ئىشلىرىغا ئاكتىپ ئىشتىراك قىلدى. يەتتە يىلدا دۆلەت مۇداپىئەسى، مائارىپ، پەن تەتقىقات، مەدەنىيەت، تەنتەربىيە، ئاپەتتىن قۇتقۇزۇش، ئادالەت يولىدا پىداكارلىق كۆرسىتىش ئىشلىرىغا 2 مىليون يۈەندىن ئارتۇق پۇل ۋە ماددىي ئەشيا ئىئانە قىلدى. بۇ گۇرۇھ رەھبەرلىرى ۋەتەننى سۆيۈشتە ئالدى بىلەن شىنجاڭنى سۆيۈشنى تەكتلەپ، تەرەققىيات مەبلىغىنى پۈتۈنلەي شىنجاڭغا مەبلەغ قىلىپ سېلىپ، چېگرا رايوندىكى ئاز سانلىق مىللەتلەرنىڭ ئىقتىسادىي ۋە ئىجتىمائىي تەرەققىياتىنى ئىلگىرى سۈرۈشكە تۆھپە قوشتى.

گۈەدەبلىك، مەدەنىيەتلىك بولۇش پائالىيىتى قۇرۇلۇشى. بۇ كارخانا ساغلام، ئۇەدىلىك مەدەنىي پائالىيەتلەرنى قانات يايدۇرۇپ، ئىشچى- خىزمەتچىلەرنىڭ ئەخلاق پەزىلىتىنى ياخشىلاپ كارخانىنىڭ ئۈيۇشۇشچانلىقى ۋە جەلپ قىلىش كۈچىنى ئاشۇردى.

گۈەلا مەھسۇلاتلارنى ئىشلەپچىقىرىش، ئىلغارلاردىن بولۇشقا تىرىشىش قۇرۇلۇشى. بۇ كارخانا تۆھپە قوشۇش، نەمۇنە بولۇش پائالىيىتىنى قانات يايدۇرۇشتا چىڭ تۇرۇپ، «ئىشچى- خىزمەتچىلەر ئۇلۇسى»، «مۇنەۋۋەر كومپارتىيە ئەزاسى»، «خىزمەت ئورنىدىكى ياش ماھىر»، «ئادالەت يولىدا پىداكارلىق كۆرسەتكۈچى» قاتارلىقلارنى ھەر يىلى باھالاپ تۇردى.

كارخانا باشلىقى مەدەنىيەتلىك بولۇش قۇرۇلۇشى. ھەربىي سەپتىن كەسىپ ئالماشتۇرغان، كومپارتىيە ئەزاسى، گۇرۇھ شىركەتنىڭ باش مۇدىرى سۈن گۈاڭشىن پارتىيە ۋە خەلق ئارمىيىسىنىڭ ئېسىل ئەنئەنىسىنى جارى قىلدۇرۇپ، ئىككى مەدەنىيەت قۇرۇلۇشىغا كۈرۈنەرلىك تۆھپە قوشتى، ئۇ «مەملىكەت بويىچە ئون مەشھۇر ياش»نىڭ بىرى، «مەملىكەت بويىچە ئىگىلىك باشقۇرۇش ماھىرى»، «مەملىكەت بويىچە مۇنەۋۋەر كارخانىچى»، «مەملىكەت بويىچە نامراتلارغا يار-يۆلەك بولۇشتىكى ئاۋانگارت»، «ئاپتونوم رايونلۇق ئەمگەك نەمۇنىچىسى» قاتارلىق شەرەپلەرگە ئېرىشتى ۋە «مەملىكەتلىك 1-ماي ئەمگەك مېدالى»، «مەملىكەتلىك ئىدىيە- سىياسىي خىزمەتتە يېڭىلىق يارىتىش مۇكاپاتى» قاتارلىقلارغا ئېرىشىپ، سوتسىيالىستىك يېڭىچە خەلق ئىگىلىكىنى قۇرۇلۇشنىڭ ساغلام راۋاجلىنىشىنى ئىلگىرى سۈردى.

ئۇ، ئىگىلىك مەدەنىيىتى گۈللىرى

ۋەتەنپەرۋەرلىك تەربىيىسى قۇرۇلۇشى. ئۇلار ۋەتەنپەرۋەرلىك تەربىيىسىنى قەتئىي داۋاملاشتۇرۇپ، بېيجىڭدا دۆلەتنى ئۇنتۇمىدى، قانۇن بويىچە باج تاپشۇرۇپ، يەتتە يىلدا 37 مىليون يۈەندىن كۆپرەك باج تاپشۇردى. تەرەققىي تاپقاندا جەمئىيەتكە جاۋاب قايتۇرۇشنى ئۇنتۇمىدى، ئىجتىمائىي پاراۋانلىق ئىشلىرىغا ئاكتىپ ئىشتىراك قىلدى. يەتتە يىلدا دۆلەت مۇداپىئەسى، مائارىپ، پەن تەتقىقات، مەدەنىيەت، تەنتەربىيە، ئاپەتتىن قۇتقۇزۇش، ئادالەت يولىدا پىداكارلىق كۆرسىتىش ئىشلىرىغا 2 مىليون يۈەندىن ئارتۇق پۇل ۋە ماددىي ئەشيا ئىئانە قىلدى. بۇ گۇرۇھ رەھبەرلىرى ۋەتەننى سۆيۈشتە ئالدى بىلەن شىنجاڭنى سۆيۈشنى تەكتلەپ، تەرەققىيات مەبلىغىنى پۈتۈنلەي شىنجاڭغا مەبلەغ قىلىپ سېلىپ، چېگرا رايوندىكى ئاز سانلىق مىللەتلەرنىڭ ئىقتىسادىي ۋە ئىجتىمائىي تەرەققىياتىنى ئىلگىرى سۈرۈشكە تۆھپە قوشتى.

گۈەدەبلىك، مەدەنىيەتلىك بولۇش پائالىيىتى قۇرۇلۇشى. بۇ كارخانا ساغلام، ئۇەدىلىك مەدەنىي پائالىيەتلەرنى قانات يايدۇرۇشتا چىڭ تۇردى، دۆلەت بايرىمى ۋە كارخانا بايرىمى يېتىپ كەلگەندە، سەنئەت كۆرىكى، نۇتۇق مۇسابىقىسى، بىرلەشمە كۆڭۈل ئېچىش پائالىيىتى ياكى خەتتاتلىق، رەسساملىق، فوتوگرافىيە، ئارغامچا تارتىشىش قاتارلىق مەدەنىيەت، تەنتەربىيە پائالىيەتلىرىنى

8 8

كىنچە:

پارتىيە قۇرۇلۇشىنى كۈچەيتىش. «گۇاڭخۇي» گۇرۇھى شىركىتى ئومۇمىيۈزلۈك پارتىيە ياچېيكىسى قۇرۇپ، شەرت- شارائىتى پىشىپ يېتىلگەن كارخانىدا پارتكوم قۇردى. پارتىيە قارىشىنى كۈچەيتىش ئۈچۈن، پارتىيە تەشكىلاتى پارتىيە دەرسى ئۆتۈش، ئىزناك ئېسىپ ئىشقا چىقىش، پارتىيە ئەزالىرىنى دېموكراتىك باھالاش قاتارلىق پائالىيەتلەرنى قانات يايدۇرۇشتا چىڭ تۇردى. بۇ گۇرۇھ شىركىتىدىكى ئوتتۇرا، يۇقىرى قاتلام باشقۇرغۇچى خادىملىرىنىڭ 90 % تىن كۆپرەكى پارتىيە ئەزاسى، ئۇلار پارتىيىۋىلىكى ۋە ئۆزلىرىنىڭ نەمۇنىلىك ھەرىكىتى ئارقىلىق تىجارەت تەدبىرلىرىنى تۈزۈش ۋە ئىشلەپچىقىرىشقا قوماندانلىق قىلىشتا دۆلەتنىڭ قانۇنى، پارتىيىنىڭ لۇشيەنى، فاڭجېنى ۋە سىياسەتلىرىنىڭ ئەمەلىيلىشىشىگە كاپالەتلىك قىلىپ، ئىككى مەدەنىيەت

كۈكۈل تېچىش پائالىيىتى ياكى خەتتاتلىق، رەسساملىق، فوتوگرافىيە، ئارغامچا تارتىشىش قاتارلىق مەدەنىيەت، تەنتەربىيە پائالىيەتلىرىنى ئۆتكۈزۈپ«بەش بولۇش، تۆت گۈزەل، ئۈچنى سۆيۈش» تەربىيىسىنى جانلىق قانات

«مەملىكەتلىك ئىدىيە- سىياسىي خىزمەتتە يېڭىلىق يارىتىش مۇكاپاتى» قاتارلىقلارغا ئېرىشىپ، سوتسىيالىستىك يېڭىچە خەلق ئىگىلىكى كارخانىلىرىنىڭ ياخشى باشلامچىسى بولۇپ قالدى.

دۇچ كېلىۋاتقان يېڭى ۋەزىيەت ھەقىقەتنى ئەمەلىيەتتىن ئىزدىگەن ئاساستا تەھلىل قىلىنغان، ئۇنىڭدا مەنىۋى مەدەنىيەت قۇرۇلۇشىنىڭ يېتەكچى ئىدىيىسى، نىشانى، ۋەزىپىسى، ئاساسىي فاڭجېنى ۋە مۇھىم

پارتىيە ئىستىلىنى ياخشىلاش ئىكەنلىكىنى ئايدىڭلاشتۇرۇۋېلىش لازىم. سوتسىيالىستىك مەنىۋى مەدەنىيەت قۇرۇلۇشىنى

كەسىپتە پىشقان ئىنتىزام تەكشۈرۈش، مەمۇرىي تەپتىش كادىرلار قوشۇنى قۇرۇپ چىقىشىنى تەلەپ قىلدى.

لەنجۇ ھەربىي رايونى ئۈرۈمچى باش دوختۇرخانىسى ئەمەلىي ھەرىكىتى ئارقىلىق ج ك پ 14 - نۆۋەتلىك مەركىزىي كومىتېتى 6 - ئومۇمىي يىغىنىنىڭ ئاخباراتىنى ئۆگەندى.

سۈرەتتە: كۆز بۆلۈمىنىڭ ئاساسىي قاتلام پارتىيە ياچېيكىسى «ئاخبارات»نى ئۆگەنمەكتە.

لى تيەنۋېي فوتوسى

بۇ يىل ئاپتونوم رايونىمىزنىڭ يېزا ئىگىلىكىدىن مول ھوسۇل ئېلىنىدىغانلىقى مۇقىملىشىپ قالدى

ئۆز مۇخبىرىمىز مۇھەممەت نىياز خەۋەر قىلىدۇ: بۇ يىل ئاپتونوم رايونىمىزنىڭ يېزا ئىگىلىكىدىن مول ھوسۇل ئېلىنىدىغانلىقى مۇقىملىشىپ قالدى.

بۇ يىل ئاپتونوم رايونىمىزنىڭ ئاشلىق، پاختا، قىزىلچا قاتارلىق ئاساسلىق دېھقانچىلىق زىرائەتلىرىنىڭ تېرىلغۇ كۆلىمى بۇلتۇرقىدىن كۆپەيدى. تەكشۈرۈشتىن قارىغاندا، بۇ يىل ئاشلىق 7 مىليون 800 مىڭ توننىغا يېتىپ، بۇلتۇرقىدىن 6.10 % ئاشىدىكەن، پاختا 20 مىليون 500 مىڭ دەندىن 21 مىليون دەنگىچە بولىدىكەن. قىزىلچا ھوسۇلىمۇ بۇلتۇرقىدىن زور دەرىجىدە ئېشىپ، 3 مىليون 600 مىڭ توننىغا يېتىدىكەن. چارۋىچىلىق، ئورمانچىلىق، بېلىقچىلىق ۋە قوشۇمچە كەسىپنىڭ تەرەققىياتى تېز بولۇۋېتىپتۇ، يېزا-بازار كارخانىلىرى ئاساسىي گەۋدە قىلىنغان 2-، 3- كەسىپ تەكشى تەرەققىي قىلىۋېتىپتۇ، دېھقان، چارۋىچىلارنىڭ كىرىمىمۇ كۆرۈنەرلىك ئېشىۋېتىپتۇ.

گوۋۇيۈەننىڭ 9 - بەش يىللىق پىلان مەزگىلىدە پەن - تېخنىكا تۈزۈلمە ئىسلاھاتىنى چوڭقۇرلاشتۇرۇش توغرىسىدىكى قارارى

1985 - يىلى ج ك پ مەركىزىي كومىتېتى «پەن - تېخنىكا تۈزۈلمە ئىسلاھاتى توغرىسىدا قارار» چىقارغاندىن بۇيان پەن - تېخنىكا ساھەسى ئون نەچچە يىللىق ئىزدىنىش ۋە مۇۋەپپەقىيەتلىك ئەمەلىيەت ئۆتكۈزۈش ئارقىلىق پەن - تېخنىكىنى بىرىنچى ئىشلەپچىقىرىش كۈچى سۈپىتىدە زور كۈچ بىلەن راۋاجلاندۇرۇش يېڭى ۋەزىيىتىنى ياراتتى، بۇنىڭ بىلەن ئەسلىدىكى بىرلا خىلدىكى يېپىق پىلانلىق باشقۇرۇش تۈزۈلمىسى بۇزۇپ تاشلاندى، پەن - تېخنىكا بىلەن ئىقتىساد بىر - بىرىدىن ئايرىلىپ كېتىدىغان ئەھۋال خېلى ياخشىلاندى، سوتسىيالىستىك بازار ئىگىلىكى تۈزۈلمىسىنىڭ پەن - تېخنىكا ھەرىكىتىدىكى رولى پەيدىنپەي كۈچەيدى، پەن - تېخنىكا تەرەققىيات تېپىغا ياتىدىغان نۇرغۇن پەن تەتقىقات ئاپپاراتلىرى بازار مېخانىزمى بويىچە ھەرىكەت قىلىپ ئىقتىسادىي قۇرۇلۇشقا يۈزلىنىپ، ئۆز ئالدىغا تەرەققىي قىلىش يولىغا ماڭدى، كۆپ قىسىم پەن - تېخنىكا كۈچلىرى ھەر خىل شەكىللەرنى قوللىنىپ، ئىقتىسادىي قۇرۇلۇش ئاساسلىق جەڭ مەيدانىغا كىردى. پەن - تېخنىكا تۈزۈلمە ئىسلاھاتىدا پەن - تېخنىكا خادىملىرىنىڭ دۆلەتنىڭ تەرەققىيات ستراتېگىيىلىك نىشانىغا يېتىش يولىدا ئىسلاھاتقا ئاڭلىق، ئاكتىپ قاتنىشىشتەك ۋەتەنپەرۋەرلىك روھى تولۇق ئەكس ئەتتۈرۈلدى. لېكىن خىلمۇ خىل سەۋەبلەر تۈپەيلىدىن بىرىنچى ئىشلەپچىقىرىش كۈچى بولغان پەن - تېخنىكىنىڭ ئىقتىسادىي قۇرۇلۇش ۋە ئىجتىمائىي تەرەققىياتتىدىكى ئاچقۇچلۇق رولى دېگەندەك تولۇق جارى قىلدۇرۇلمىدى، شۇڭا پەن - تېخنىكا تۈزۈلمىسىنىڭ ئومۇمىي ئورۇنلاشتۇرۇلۇشىنى مۇكەممەللەشتۈرۈشكە توغرا كېلىدۇ، پەن - تېخنىكا سېلىنمىسىنىڭ ئومۇمىي مىقدارى يەنىلا كەملىك قىلىدۇ، يېتىشمەسلىك، پەن - تېخنىكا بايلىقىنى تەقسىملەش دېگەندەك مۇۋاپىق ئەمەس، پەن تەتقىقات ئاپپاراتلىرىنىڭ تەسىس قىلىنىشى تەكرار بولۇپ كېتىش، كۈچ تارقاق بولۇش، كەسىپ ۋە ئىختىساس ئىگىلىرى قۇرۇلمىسى مۇۋاپىق بولماسلىق ئەھۋالى تېخى دېگەندەك ياخشى ھەل بولمىدى. پەن - تېخنىكىنىڭ بىر پۈتۈن ئۈستۈنلۈكىنى ۋە پەن - تېخنىكا زاپىسىنى يەنىمۇ كۈچەيتىشكە توغرا كېلىدۇ. 9 - بەش يىللىق پىلان مەزگىلى ئېلىمىزدە زامانىۋىلاشتۇرۇش قۇرۇلۇشىنىڭ 2 - قەدەملىك ستراتېگىيىلىك ئورۇنلاشتۇرۇلۇشى ئومۇمىيۈزلۈك ئورۇندىلىدىغان ئاچقۇچلۇق دەۋر. ئىقتىسادىي تۈزۈلمە ۋە ئىقتىسادنى يۈكسەلدۈرۈش ئۇسۇلىدا ئىككى تۈپ ئۆزگەرتىشنى ئىشقا ئاشۇرۇش، دۆلەتنى پەن - تېخنىكا، مائارىپقا تايىنىپ گۈللەندۈرۈش ستراتېگىيىسى ۋە سىجىل تەرەققىيات ستراتېگىيىسىنى يولغا قويۇش ئۈچۈن، پەن - تېخنىكا خىزمىتىنى ئىقتىسادىي قۇرۇلۇش ۋە ئىجتىمائىي تەرەققىيات ئۈچۈن تېخىمۇ ياخشى خىزمەت قىلدۇرۇش، ئىقتىسادىي قۇرۇلۇش ۋە ئىجتىمائىي تەرەققىياتتىكى ئىسسىق نۇقتا، قىيىن نۇقتا مەسىلىلىرىنى ھەل قىلىش، ئىقتىسادنىڭ يۈكسىلىش سۈپىتىنى ئۆستۈرۈش ئۈچۈن تۆھپە قوشۇش كېرەك. 1995 - يىلىدىكى «ج ك پ مەركىزىي كومىتېتى، گوۋۇيۈەننىڭ پەن- تېخنىكا تەرەققىياتىنى تېزلىتىش توغرىسىدىكى قارارى»دىكى «پەن- تېخنىكا تۈزۈلمە ئىسلاھاتىنى چوڭقۇرلاشتۇرۇش»توغرىسىدىكى روھقا ئاساسەن، ھازىر 9 - بەش يىللىق پىلان مەزگىلىدە پەن - تېخنىكا تۈزۈلمە ئىسلاھاتىنى چوڭقۇرلاشتۇرۇش مەسىلىسى توغرىسىدا تۆۋەندىكى قارار چىقىرىلدى.

بىرىنچى، ئاساسىي نىشان

9 - بەش يىللىق پىلان مەزگىلىدە پەن - تېخنىكا تۈزۈلمە ئىسلاھاتىنى چوڭقۇرلاشتۇرۇشنىڭ ئاساسىي نىشانى پەن - تېخنىكا بىرىنچى ئىشلەپچىقىرىش كۈچى دېگەن ئىدىيىنى ئومۇمىيۈزلۈك ئىزچىللاشتۇرۇپ، ئىقتىسادىي قۇرۇلۇشتا پەن - تېخنىكىغا تايىنىش، پەن - تېخنىكا خىزمىتىنى ئىقتىسادىي قۇرۇلۇشقا يۈزلەندۈرۈپ، تىرىشىپ پەن - تېخنىكىنىڭ يۇقىرى پەللىسىگە چىقىش فاڭجېنىنى يەنىمۇ ئەمەلىيلەشتۈرۈش، ئىقتىسادىي قۇرۇلۇش ۋە ئىجتىمائىي تەرەققىيات ئاساسىي جەڭ مەيدانىغا يۈزلىنىپ، يۇقىرى تېخنىكىنى راۋاجلاندۇرۇش ۋە يۇقىرى تېخنىكىلىق كەسىپلەرنى بەرپا قىلىش، ئۇل خاراكتېرلىك تەتقىقاتتىن ئىبارەت ئۈچ قاتلامدا پەن - تېخنىكا تۈزۈلمە ئىسلاھاتى ئېلىپ بېرىش ستراتېگىيىلىك ئورۇنلاشتۇرۇشىدا چىڭ تۇرۇپ، «بىر باشنى مۇقىملاشتۇرۇش، بىر تالاينى قويۇۋېتىش،» پرىنسىپى بويىچە، ئاساس خاراكتېرلىك تەتقىقات، ئەمەلىي قوللىنىلىدىغان تەتقىقات، يۇقىرى تېخنىكا تەتقىقاتى ۋە چوڭ - چوڭ پەن - تېخنىكا ئۆتكىلىگە ھۇجۇم قىلىش پائالىيىتىنى كۈچەيتىپ، پەن - تېخنىكا زاپىسىنى ئاشۇرۇپ، خەلق ئىگىلىكى قۇرۇلۇشى ۋە ئىجتىمائىي تەرەققىياتتىكى چوڭ - چوڭ، ئۇنىۋېرسال، ئاچقۇچلۇق، جىددىي تېخنىكىلىق مەسىلىلەرنى ھەل قىلىپ، خەلقئارالىق ئىلغار سەۋىيە بىلەن بولغان پەرقنى ئىمكانىيەتنىڭ بارىچە تېز كىچىكلىتىش، مۇتلەق كۆپ ساندىكى تەتقىقات، تەرەققىيات ئاپپاراتلىرى بازارغا بىۋاسىتە كىرىپ پەن - تېخنىكا نەتىجىلىرىنىڭ ئايلىنىشىنى تېزلىتىپ، ئىجتىمائىي، ئىشلەپچىقىرىش كۈچىنى ۋە ئىقتىسادىي ئۈنۈمنى زور ھەجىمدە ئۆستۈرۈش، يېزا ئىگىلىكى، سانائەت ۋە 3 - كەسىپنىڭ پەن - تېخنىكا سەۋىيىسىنى ئۆستۈرۈش.

9 - بەش يىللىق پىلان مەزگىلىدە سوتسىيالىستىك بازار ئىگىلىكى تۈزۈلمىسى ۋە پەن - تېخنىكىنىڭ تەرەققىيات قانۇنىيىتىگە باپ كېلىدىغان پەن - تېخنىكا تۈزۈلمىسى پەيدىنپەي بەرپا قىلىنىدۇ. پەن تەتقىقاتى، مەھسۇلات ئېچىش، ئىشلەپچىقىرىش، بازار زىچ بىرلەشتۈرۈلگەن مېخانىزم شەكىللەندۈرۈلۈپ، كارخانىلار ئاساسىي گەۋدە قىلىنغان، ئىشلەپچىقىرىش، ئۆگىنىش، تەتقىقات ئۆزئارا بىرلەشتۈرۈلگەن تېخنىكا تەرەققىيات سىستېمىسى ۋە پەن - تەتقىقات ئاپپاراتلىرى ئالىي مەكتەپلەر ئاساس قىلىنغان پەن تەتقىقات سىستېمىسى، ئىجتىمائىيلاشقان پەن- تېخنىكا مۇلازىملىق سىستېمىسى بەرپا قىلىنىپ پەن - تېخنىكىنىڭ خەلق ئىگىلىكىگە تۆھپە قوشۇش نىسبىتى ئۆستۈرۈلىدۇ. پەن - تېخنىكا تۈزۈلمە ئىسلاھاتىدا مۇستەقىل پەن - تەتقىقات ئاپپاراتلىرى، بولۇپمۇ مەركىزىي تارماقلارغا قاراشلىق پەن تەتقىقات ئاپپاراتلىرى مۇھىم نۇقتا قىلىنىدۇ، ئالىي مەكتەپلەرگە قاراشلىق پەن تەتقىقات ئاپپاراتلىرى ھەم ئۆزگىچە ئالاھىدىلىككە ئىگە، ھەم پۈتكۈل پەن - تېخنىكا تۈزۈلمە ئىسلاھاتىنىڭ ئورگانىك تەركىبىي قىسمى، پەن تېخنىكا تۈزۈلمە ئىسلاھاتىنى چوڭقۇرلاشتۇرۇش ئارقىلىق پەن - تېخنىكا بايلىقىنىڭ مۇۋاپىق، ياخشى تەقسىملىنىشى ئىلگىرى سۈرۈلۈپ، پەن تەتقىقات ئاپپاراتلىرىدا مۇۋاپىق ئورۇنلاشتۇرۇش بارلىققا كەلتۈرۈلىدۇ؛ دۆلەتنىڭ تەرەققىيات ستراتېگىيىلىك نىشان تەلىپى يېتەكچى قىلىنىپ، پەن - تېخنىكا خادىملىرىنىڭ ئىسلاھاتقا قاتنىشىش ئاكتىپلىقى تولۇق قوزغىتىلىپ، ئىختىساس ئىگىلىرى مۇۋاپىق يۈرۈشتۈرۈلۈپ ھەركىم ئۆز ئارتۇقچىلىقىنى جارى قىلدۇرالايدىغان بولىدۇ. پەن - تېخنىكا تۈزۈلمە ئىسلاھاتى ئىقتىسادىي تۈزۈلمە ۋە باشقا جەھەتلەردىكى ئىسلاھاتلار بىلەن ماس قەدەمدە، يۈرۈشلەشتۈرۈپ ئېلىپ بېرىلىدۇ، ئىسلاھات، تەرەققىيات ۋە مۇقىملىقنىڭ مۇناسىۋىتى توغرا بىر تەرەپ قىلىنىدۇ، تۈرلەرگە ئايرىپ يېتەكچىلىك قىلىشتا شۇ يەرنىڭ ئەھۋالىغا قاراپ ئىش كۆرۈلىدۇ، ھەممىنى بىر تاياقتا ھەيدەشكە بولمايدۇ، تۈزۈلمە ئىسلاھاتى پۇختا قەدەم بىلەن پائال ئىلگىرى سۈرۈلىدۇ.

ئىككىنچى، ئاساسلىق ۋەزىپىلەر

1. پەن تەتقىقات ئاپپاراتلىرىنىڭ ئىقتىسادىي قۇرۇلۇش ئاساسىي جەڭ مەيدانىغا يۈزلىنىشىنى ئىلگىرى سۈرۈش.

(1) مۇتلەق كۆپ ساندىكى پەن تەتقىقات ئاپپاراتلىرى ئىقتىسادىي قۇرۇلۇشنى ئاساسىي جەڭ مەيدانى قىلىپ، كەسىپ قۇرۇلمىسىنى

(ئاخىرى 4 - بەتتە)

قۇمۇل ۋىلايىتى تۇرلۇك يوللار ئارقىلىق نامراتلارنى يۆلەش خىزمىتىنى ياخشى ئىشلەپ، كۆرۈنەرلىك ئۈنۈمگە ئېرىشتى

تۈز مۇخبىرىمىز **مېھرىئاي ياقۇپ** خەۋىر قىلىدۇ: يېقىنقى يىللاردىن بۇيان قۇمۇل ۋىلايىتى تۈز يېرىنىڭ ئەھۋالىتىگە بىرلەشتۈرگەن ھالدا تۇرلۇك يېڭى ئۇسۇل، يېڭى چارىلەرنى تېپىپ چىقىپ، نامراتلارنى يۆلەش خىزمىتىنى ياخشى ئىشلەپ، كۆرۈنەرلىك ئۈنۈمگە ئېرىشتى.

بۇ ۋىلايەت ئاۋۋال نامراتلارنى يۆلەش خىزمىتىگە بولغان رەھبەرلىكنى كۈچەيتتى. «ئۇچ تەرەپ بىر گەۋدە بولۇش» ۋە «ئىككىنى ھۆددىگە ئېلىش» قاتارلىق خىزمەت ئۇسۇلىنى يولغا قويدى، يەنى نامرات يېزا، كەنت ۋە ئالاھىدە قىينىچىلىقى بار كارخانىلار بىلەن ۋىلايەت (شەھەر) لەرنىڭ ھەرقايسىسى چوڭ رەھبەرلىك بەنزىلىرى ۋە ئۈنىڭ مەسئۇللىرى ھەرقايسى تارماقلار، ھەرقايسى چوڭ تارماقلار بىر گەۋدە بولۇپ، يېزا (كەنت) ياكى كارخانىلارنى ھۆددىگە ئالدى. جۈملىدىن ۋىلايەت تەۋەسىدىكى 468 نەپەر ناھىيە، باشقارما دەرىجىلىكتىن يۇقىرى كادىرنىڭ ھەر بىرى بىردىن ئالاھىدە قىينىچىلىقى بار كارخانىنى ھۆددىگە ئالدى. ئورگان كادىرلىرى ۋە ئاساسلىق رەھبىرىي كادىرلار دائىم ئاساسىي قاتلامغا بېرىپ، ئەھۋال ئىگىلەپ، نەق مەيداندا ئىش بېجىرىپ، نامراتلارنى يۆلەش بويىچە ئەمەلىي ئىشلىدى ھەمدە نامرات يېزا، كەنتلەر بىلەن مەسئۇلىيەتنامە ئىمزالاپ، ۋەزىپىنى كونكرېت ئەمەلىيلەشتۈردى. ۋىلايەتلىك پارتكوم ۋە مەمۇرىي مەھكىمە كونكرېت ئورۇنلارغا مەسئۇل بولغاندىن سىرت، ۋىلايەتلىك خەلق قۇرۇلتىيى خىزمىتى كومىتېتى، سىياسىي كېڭەش خىزمىتى كومىتېتى، ئىنتىزام تەكشۈرۈش كومىتېتى قاتارلىق ئورۇنلارمۇ ئايرىم - ئايرىم بۇ خىزمەتكە مەسئۇل بولدى. مەركەز ۋە ئاپتونوم رايونىنىڭ قۇمۇلدا تۇرۇشلۇق ئورۇنلىرى، ۋىلايەتتىكى بىر قىسىم چوڭ كارخانىلار ۋە قۇمۇلدىكى ئالىي تېخنىكۇم، ئوتتۇرا تېخنىكۇم مەكتەپلىرى نامراتلارنى يۆلەش خىزمىتىگە 650 مىڭ يۈەن ئىئانە قىلدى.

بۇ ۋىلايەت يەنە نامرات رايون ئاھاللىرىنى كۆچۈرۈپ ئولتۇراقلاشتۇرۇپ ياخشى ئۇنۇم ھاسىل قىلدى. تەبىئىي شەرت-شارائىتى ناچار تاغلىق رايونلاردىكى نامرات ئاھاللەرنى مەبلەغ، مادىدىي ئەشيا، يەر جەھەتلەردىن ئېتىبار بەرگەن ئاساستا تۈزلەڭلىككە كۆچۈرۈپ ئولتۇراقلاشتۇرۇپ، ئۇلارغا سۇ، توك قاتارلىقلارنى ھەل قىلىپ بەردى. ھازىر ۋىلايەت بويىچە تاغلىق رايوندىن 8650 نامرات دېھقان، چارۇچى تۈزلەڭلىككە كۆچۈرۈپ كېلىندى. ئۇلار 40 مىڭ مو بوز يەر ئېچىپ، ئۇنىڭ 20 مىڭ موسىنى مۇنبەتلەشتۈردى. 94 يۇرۇشلەشكەن قۇدۇق قازدى. بۇنىڭ بىلەن تاغلىق رايونلاردىكى 50% نامرات دېھقان، چارۇچى قېيىن ئەھۋالدىن قۇتۇلدى. بۇ ۋىلايەت يەنە شىنجاڭ يېزا ئىگىلىك داشۆسى، يېزا ئىگىلىك پەنلەر ئاكادېمىيىسى، چارۇچىلىق پەنلەر ئاكادېمىيىسىدىن مۇناسىۋەتلىك مۇتەخەسسىس، پروفېسسورلارنى بۇ ۋىلايەتتىكى ناھىيە، شەھەرلەرنىڭ يېزا ئىگىلىك بايلىق مەنبەسىنى ئۇنۇمبرسال تەكشۈرۈش، ۋىلايەتنىڭ نامراتلارنى يۆلەش تۈرى، لايىھىسىنى تۈزۈشكە ياردەم بېرىشكە تەكلىپ قىلدى. بۇ مۇتەخەسسىس، پروفېسسورلار ئامال قىلىپ ۋاقىت چىقىرىپ نامرات ناھىيە، يېزىلاردىكى بىر تۈركۈم كىشىلەرنى ئەھەلي قوللىنىلىدىغان تېخنىكا بىلەن تەربىيىلىدى. بۇ ۋىلايەت نامراتلارنى يۆلەش تۈرلىرى ۋە دېھقانچىلىق، چارۇچىلىقنىڭ ئېھتىياجىغا ئاساسەن قاراتمىلقى بولغان ھالدا ۋىلايەت بويىچە 160 قارار تۈرلۈك تەربىيىلەش كۇرسى ئېچىپ، 13 مىڭ ئادەم (قېتىم)نى تۇرلۇك تېخنىكا بىلەن تەربىيىلىدى. بۇ ۋىلايەت يۇقىرىقىدەك تۇرلۇك يوللار بىلەن نامراتلارنى يۆلەش خىزمىتىنى ياخشى ئىشلىگەنلىكتىن، ۋىلايەت بويىچە نامراتلارنى نامراتلىقتىن قۇتۇلدۇرۇپ، ھاللىق سەۋىيىگە يەتكۈزۈش خىزمىتىنىڭ قەدىمى تېزلىتىلدى.

كېگەن كەنتى نامراتلارغا يار-يۆلەك بولۇش خىزمىتىنى ئۈبدان ئىشلىمەكتە

يېڭسار ناھىيىسى سۆگەت يېزا كېگەن 12-كەنت پارتىيە ياچېيكىسى كەنتنىڭ شارائىتى ناچار، كىرىمى تۆۋەن، نامرات ئائىلىلەر بىر قەدەر كۆپ بولۇشتەك ئەمەلي ئەھۋالغا ئاساسەن، ئاممىنى نامراتلىقتىن قۇتۇلۇشقا سەپەرۋەر قىلدى ھەمدە 1995-يىلىدىن باشلاپ، كوللېكتىپ ۋە شەخسلەر 13 مىڭ 500 يۈەن چىقىرىپ، نامرات ۋە قىينىچىلىقى بار ئائىلىلەرگە بەردى. كەنت پارتىيە ياچېيكا شۇجىسى ئابدۇللا شاكىر باشلامچىلىق بىلەن 657 يۈەن نەق پۇل ۋە ئاشلىق ياردەم قىلدى. دېھقان ئابدىمەن نىياز 750 يۈەنگە قەرزدار ئىدى. كېيىن ياچېيكا مەخسۇس ئادەم ئەۋەتىپ، ئۇنىڭغا تېخنىكا جەھەتتىن يېتەكچىلىك قىلغانلىقتىن، ئۇ ئۆتكەن يىلى ۋە بۇ يىل دېھقانچىلىقتىن ئۈبدان ھوسۇل ئالدى. قەرزىنى قايتۇرۇپ، ھاللانغان ئائىلىلەر قاتاردىن ئورۇن ئالدى.

يېڭىبېرىق يېزىسىدا پاختا زاۋۇتى قۇرۇلۇپ، پاختكارلارغا ئاسانلىق يارىتىلدى

ئىختىيارىي مۇخبىرىمىز **سابىرجان سېيىت** خەۋىر قىلىدۇ: قەشقەر يېڭىشەھەر ناھىيىسىنىڭ يېڭىبېرىق يېزىسىدا پاختا زاۋۇتى قۇرۇلۇپ، پاختكارلارغا قولايلىق شارائىت يارىتىلىپ، پاختكارلار پاختا سېتىپ بېرىش ئۈچۈن 30 كىلومېتردىن ئارتۇق يول يۈرىدىغان تارىخقا خاتىمە بېرىلدى.

قەشقەر يېڭىشەھەر ناھىيىسىنىڭ يېڭىبېرىق يېزىسى ناھىيە بويىچە ئەڭ كۆپ كېۋەز تېرىلىدىغان يېزا بولۇپ، ھەر يىلى 20 مىڭ مودىن كۆپرەك يەرگە كېۋەز تېرىلاتتى. لېكىن بۇ يېزىدا پاختا زاۋۇتى بولمىغاچقا پاختكارلار پاختا سېتىپ بېرىش ئۈچۈن 30 كىلومېتردىن ئارتۇق يول يۈرۈپ قوشنا يېزىلاردىكى پاختا زاۋۇتلىرىغا بارااتتى. دېھقانلارنىڭ بۇ ئەھەلي قىينىچىلىقىنى ھەل قىلىپ بېرىش ئۈچۈن ناھىيىلىك پارتكوم ۋە خەلق ھۆكۈمىتى بۇ يىل بۇ يېزىغا پاختا زاۋۇتى قۇرۇپ بېرىشنى قارار قىلىپ، زاۋۇت قۇرۇلۇشى ئۈچۈن 110 مو يەر ئاجرىتىپ بەردى. دۆلەت، كوللېكتىپ ۋە ھەر دەرىجىلىك پاختا سېتىۋېلىش تارماقلىرى زاۋۇت قۇرۇلۇشىغا مەبلەغ جەھەتتىن يار-يۆلەك بولۇپ، 13 مىليون يۈەن مەبلەغ ئاجراتتى. قۇرۇلۇش قىلغۇچى ئورۇندىكى 2000 ئىشچى- خىزمەتچىنىڭ 100 كۈن جاپالىق ئىشلىشى نەتىجىسىدە 1206 كۋادرات مېتر كۆلەمدىكى زاۋۇت قۇرۇلۇشى پۈتۈپ، 9-ئاينىڭ 18-كۈنىدىن باشلاپ پاختا سېتىۋېلىشقا باشلىدى. پاختا سېتىۋېلىش جەريانىدا چېرىكلىككە قارشى تۇرۇشنى خىزمەتنىڭ مەركىزى، ناتوغرا ئىستاللارنى تۈزىتىشنى خىزمەتنىڭ مۇھىم نۇقتىسى قىلىپ، پاك بولۇش پائالىيىتىنى پائال قانات يايدۇرۇپ، سودا-سانائەت مەمۇرىي باشقۇرۇش خادىملىرىنىڭ كەسىپتىكى ناتوغرا ئىستىلىنى تۈزىتىپ، ئىش بېجىرىش ئۇنۇمىنى يەنمۇ ئۆستۈردى. پەقەت يىل بېشىدىن 4-ئايغىچىلا بۇ ئىدارىدىكى خادىملار 184 قېتىملىق زىيارەتنى، 5500 يۈەن قىممەتلىكى سوۋغا-سالامنى رەت قىلدى. ئىدارە مەسئۇللىرى ئاساسىي قاتلامغا چۈشۈپ خىزمەت تەكشۈرگەندە، سىرتتىن كەلگەن مېھمانلارنى كۈتۈۋالغاندا، تۈزۈمنى قاتتىق ئىجرا قىلىپ، 26 مىڭ يۈەنلىك خراجەتنى تېجەپ قالدى. كەسىپى خادىملار ئىش بېجىرىشتە ئەسلىدىكى تىجارەت كىنىشكىسى بېجىرىش ۋاقتىنى 20 كۈن، مەلۇم قىلىنغان دېلولارنى بېجىرىش ۋاقتىنى بىر ئاي قىسقارتىپ، تىجارەت كىنىشكىسى بېجىرگۈچىلەرگە، دېلو مەلۇم قىلغۇچىلارغا قولايلىق يارىتىپ بەردى. بۇ ئىدارە زاۋۇت، كان-كارخانا، يەككە تىجارەتچىلەرگە سودا-سانائەت مەمۇرىي باشقۇرۇش خادىملىرىنىڭ كەسىپ ئىستىلىنى باھالاش گرافىسىدىن 1500 نى تارقىتىپ، 1456 پارچىسىنى تاپشۇرۇۋالدى. بۇنىڭ ئىچىدە، چېرىكلىككە ياتىدىغان مەسىلە دەپ، ئىنكاس قىلىنغان 12 گرافىنىڭ ئون پارچىسىدىكى مەسىلە بىر تەرەپ قىلىندى. ئىدارە يەنە كەسىپي خادىملار ئىچىدە ئۆز - ئۆزىنى تەكشۈرۈش، ئۆزئارا تەكشۈرۈش پائالىيىتىنى قانات يايدۇردى. تەكشۈرۈشتە مەسىلە كۆرۈلمىگەن كەسىپي كادىرلار 95% كە يەتتى. مەسىلىسى بار ئۇچ نەپەر پونكىت باشلىقى ۋەزىپىسىدىن ئېلىپ تاشلاندى. «سودا-سانائەت مەمۇرىي باشقۇرۇش قوشۇننىڭ ئوبرازىنى تەكلەش يىلى نىشانلىق مەسئۇلىيەتنامىسى»دە كۆرسىتىلگەن مۇكاپاتلاش- جازالاش چارىسىگە ئاساسەن، خىزمەت نەتىجىسى ياخشى ئىككى ئورۇن تەقدىرلەندى، بىر ئورۇنغا 1000 يۈەن جەرىمانە قويۇلدى. كەسىپ ئىستىلى ياخشىلىنىپ، خادىملارنىڭ قانۇن-تۈزۈم ئېڭى ئۆسكەنلىكتىن، خىزمەتلەر ئوبدان يۈرۈشتى. ئىستىمالچىلار 790 مىڭ يۈەنلىك ئىقتىسادىي زىيانىدىن ساقلاپ قېلىندى.

كۇنەس ناھىيىلىك سودا-سانائەت مەمۇرىي باشقۇرۇش ئىدارىسى يېقىندا 1 مىليون يۈەندىن ئارتۇق مەبلەغ سېلىپ، كۆلىمى 73 مىڭ كۋادرات مېتر كېلىدىغان يېزا ئىگىلىك قوشۇمچە مەھسۇلاتلىرىنى توپ ۋە پارچە سېتىش بازىرى ياسىدى.

سۈرەتتە: بازاردىن كۆرۈنۈش.

ئابدۇجېلىل تۇرسۇن فوتوسى

غۇلجا شەھەرلىك سودا-سانائەت مەمۇرىي باشقۇرۇش ئىدارىسى كەسىپتىكى ناتوغرا ئىستاللارنى تۈزىتىپ، يېڭىچە ئوبراز تىكلىدى

سەخسلەر 13 مىڭ 500 يۈەن چىقىرىپ، نامرات ۋە قىيىنچىلىقى بار ئائىلىلەرگە چارۋامال، كىيىم- كېچەك قاتارلىقلارنى ئېلىپ

ئالدى. قەرزنى قايتۇرۇپ، ھاللانغان ئائىلىلەر قاتارىدىن ئورۇن ئالدى.

ئابلاجان مامۇت

ۋەزىپىنىڭ تولۇق ئورۇندىلىشىغا پۇختا ئاساس سالدى.

سۈرەتتە: ئىشچىلار پويىزغا نېفىت قاچىلىماقتا.

ئىگەم ئۇلۇغ فوتوسى

پۈتۈپ، 9-ئاينىڭ 18-كۈنىدىن باشلاپ پاختا سېتىۋېلىشقا باشلىدى. پاختا سېتىۋېلىش باشلانغان كۈنىلا 150 دىن ئارتۇق پاختىكار بۇ زاۋۇتقا 20 مىڭ كىلوگرامدىن ئارتۇق پاختا سېتىپ بەردى.

سۈرەتتە: بازاردىن كۆرۈنۈش.

ئابدۇجېلىل تۇرسۇن فوتوسى

توقسۇن ناھىيىسىدە كەلكۈن ئاپىتىدە بۇزۇۋېتىلگەن سۇ قۇرۇلۇشلىرىنى ئەسلىگە كەلتۈرۈش ئىشى ياخشى ئىشلەندى

ئۆز مۇخبىرىمىز **ساتتار رېقىپ** خەۋەر قىلىدۇ: توقسۇن ناھىيىسىدىكى ھەر دەرىجىلىك رەھبىرىي كادىرلار ۋە ھەر مىللەت ئاممىسىنىڭ جىددىي ھەرىكەتكە كېلىپ، جاپالىق ئىشلىشى نەتىجىسىدە، كەلكۈن ئاپىتى بۇزۇۋەتكەن سۇ قۇرۇلۇشلىرىنى ئەسلىگە كەلتۈرۈش ئىشى ياخشى ئىشلەندى.

بۇ يىل 19-ئىيۇلدىكى كەلكۈن ئاپىتى توقسۇن ناھىيىسىدىكى ھەر ساھە، ھەر مىللەت خەلق ئاممىسىنىڭ تۇرمۇشىغا ئېغىر زىيانلارنى كەلتۈردى. نۇرغۇنلىغان سۇ قۇرۇلۇشلىرىنى ۋەيران قىلىپ، سانائەت ۋە يېزا ئىگىلىك ئىشلەپچىقىرىشىغا زور قىيىنچىلىقلارنى پەيدا قىلدى. ئاپەتتىن كېيىن ناھىيىلىك پارتكوم بىلەن خەلق ھۆكۈمىتى كادىرلار ۋە كەڭ ئاممىنى سەپەرۋەر قىلىپ، بۇزۇلغان سۇ قۇرۇلۇشلىرىنى رېمونت قىلىپ ۋە قايتا ياساپ، سۇنى راۋانلاشتۇرۇش قۇرۇلۇشىغا ئاتلانغانىدى. ئۇلار دەسلەپكى قەدەمدە ئىچىدىغان سۇ مەسىلىسىنى ھەل قىلغاندىن كېيىن، ئاساسلىق غول ئېقىنلاردىن سۇ باشلىنىدىغان ئېرىق-ئۆستەڭلەرنى رېمونت قىلىشقا كىرىشتى. 9-ئاينىڭ ئاخىرىغىچە ناھىيە بويىچە جەمئىي 277 مىڭ ئادەم (قېتىم) ئەمگەك كۈچى، 18 مىڭدىن ئارتۇق ھەر خىل قاتناش قورالى ۋە 33 مىليون 800 مىڭ يۈەن مەبلەغ ئاجرىتىپ، 500 كىلومېتر ئۇزۇنلۇقتىكى ئېرىق-ئۆستەڭنى تازىلىدى، يېڭىدىن 120 نەچچە كىلومېتر ئۇزۇنلۇقتا سۇ سىڭمەس ئېرىق-ئۆستەڭ ياسىدى، 200 گە يېقىن ماشىنىلاشقان قۇدۇق، كارىز، سۇ سىڭمەس كۆل ۋە 300 گە يېقىن ھەر خىل سۇ قۇرۇلۇش ئەسلىھەلىرىنى رېمونت قىلدى، 15 كىلومېتر ئۇزۇنلۇقتا توسما ياسىدى. جەمئىي ئىشلەنگەن تاش-توپا قۇرۇلۇشى 15 مىليون كۇب مېترغا يەتتى. بۇ ئارقىلىق يېزا ئىگىلىكىگە كېرەكلىك سۇغا كاپالەتلىك قىلىنىپ، ھەرقايسى يېزىلارنىڭ كۈزلۈك تېرىلغۇسى نورمال ئېلىپ بېرىلدى.

ھازىر بۇ ناھىيىدىكى كادىرلار ۋە دېھقانلار شاۋساۋخۇ شۇ باشلاش تۈگۈنى قۇرۇلۇشىنى تاماملىغاندىن كېيىن، ۋاقىتنى چىڭ تۇتۇپ، «قىزىلتاغ» ۋە باينتوقاي سۇ باشلاش ئورنىدىكى نۇقتىلىق سۇ قۇرۇلۇشلىرىنى ئەسلىگە كەلتۈرۈش ئىشىنى جىددىي ئىشلىمەكتە.

قىزىلسۇ ئوبلاستلىق دۆلەت باج ئىدارىسىنىڭ باشلىقى، كومپارتىيە ئەزاسى ئابدۇكېرىم مەمتېلى باج خىزمىتى بىلەن شۇغۇللانغان كۆپ يىللاردىن بۇيان باج خادىملىرىنى تەربىيىلەپ يېتىشتۈرۈش، دۆلەتنىڭ باج سىياسىتىنى تەشۋىق قىلىش، باج يىغىش ۋەزىپىسىنى ئۆز ۋاقتىدا تولۇق ئورۇنداش جەھەتلەردە گەۋدىلىك نەتىجە يارىتىپ، ئاپتونوم رايونلۇق دۆلەت باج ئىدارىسى قاتارلىق مۇناسىۋەتلىك تارماقلارنىڭ تەقدىرلىشىگە ئېرىشتى.

سۈرەتتە: ئابدۇكېرىم مەمتېلى خىزمەت ئۈستىدە.

ئىختىيارىي مۇخبىرىمىز **كۈرەش ھاشىم** فوتوسى

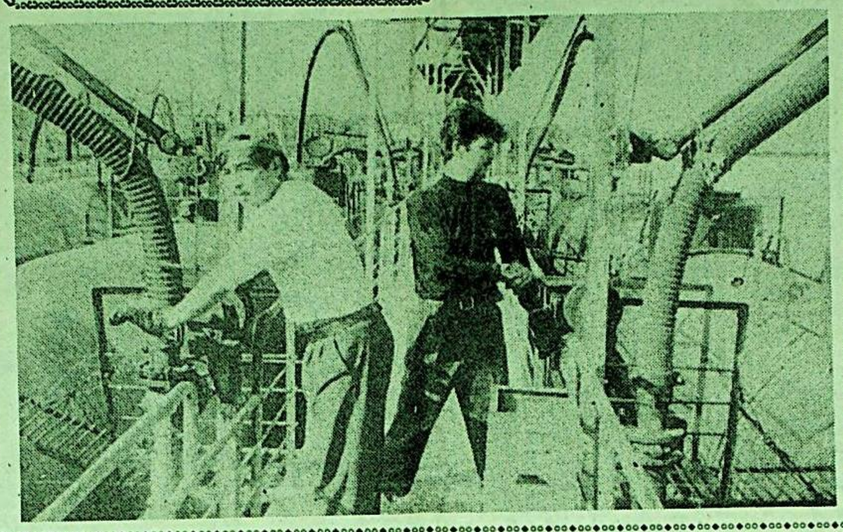

ئۈرۈمچى شەھەرلىك سودا-سانائەت مەمۇرىي باشقۇرۇش ئىدارىسىنىڭ تىيانشان رايونلۇق شۆبىسى «ئىككى يىل» پائالىيىتىدە خىزمەتلەرنى ئۈنۈملۈك ئىلگىرى سۈردى

ئىختىيارىي مۇخبىرىمىز **ئابدۇشۇكۈر شېرىپ** خەۋەر قىلىدۇ: ئۈرۈمچى شەھەرلىك سودا-سانائەت مەمۇرىي باشقۇرۇش ئىدارىسىنىڭ تىيانشان رايونلۇق شۆبىسى «ئىككى يىل» پائالىيىتى جەريانىدا خىزمەت ئۈنۈمىنى ئۆستۈرۈش ئۈچۈن «چاكارلىق» ئېڭىنى تۇرغۇزۇپ، ھەرقايسى تارماقلارنىڭ خىزمەت ئۈنۈمى ۋە قانۇننى ئىجرا قىلىش سەۋىيىسىنى ئۆستۈرۈپ، خىزمەتلەرنى ئۈنۈملۈك ئىلگىرى سۈردى.

بۇ ئىدارە ئامما ئىنكاس قىلغان «قىزىق» نۇقتىلارنى چۆرىدىگەن ئاساستا «ئىككى يىل» پائالىيىتىنى مەركەز قىلىپ، كادىرلار قوشۇنىنىڭ ئوبرازىنى تىكلەشنى ئاساسىي مەقسەت قىلغان پاك-دىيانەتلىك بولۇش، خىزمەت ئىستىلىنى ياخشىلاپ، ناتوغرا كەيپىياتنى تۈزىتىش توغرىسىدا سەككىز تۈرلۈك ۋەدىسىنى ئاممىغا ئاشكارا ئېلان قىلىپ، خىزمەت ئۈنۈمىنى ئۆستۈرۈش جەھەتتە كۈچ سەرپ قىلدى. بولۇپمۇ بۇ ئىدارىنىڭ يەككە ۋە خۇسۇسىي ئىگىلىكنى باشقۇرۇش بۆلۈمى يەككە ۋە خۇسۇسىي كارخانىچىلارنىڭ رەسمىيىتى تولۇق بولسىلا يەتتە كۈن ئىچىدە كىنىشكىسىنى بېجىرىپ تارقىتىپ بولىدىغانلىقىنى، بۇ جەريانىدا مەسىلىلەر كۆرۈلگەن بولسا، مەسىلىلەرنىڭ ئېغىر-يېنىكلىكىگە قاراپ قاتتىق بىر تەرەپ قىلىدىغانلىقىنى ئېلان قىلىپ، ھەر بىر خادىمنى كونكرېت خىزمەتكە مەسئۇل قىلىپ، ھەر مىللەت يەككە ۋەخۇسۇسىي كارخانىچىلارنىڭ كىنىشكا بېجىرىش جەھەتتىكى ئاۋارىچىلىكلىرىنى تۈگىتىپ، جەمئىيەتتىكى ھەر ساھەنىڭ ياخشى باھاسىغا ئېرىشتى.

چەرچەن تاشيول ئۇچاستىكىسى داۋبەن قۇرۇلۇشىدا ياخشى ئۈنۈمگە ئېرىشتى

ئىختىيارىي مۇخبىرىمىز **ئۆمەرجان مەمتىمىن** خەۋەر قىلىدۇ: چەرچەن تاشيول ئۇچاستىكىسى تاشيول ئاسراش بىلەن داۋبەن قۇرۇلۇشىنى ياخشىلاشنى ئۆزئارا بىرلەشتۈرۈپ، مەنىۋى مەدەنىيەت قۇرۇلۇشىنى ماددىي مەدەنىيەت قۇرۇلۇشى ئۈچۈن خىزمەت قىلدۇرۇشتا چىڭ تۇرۇپ، ياخشى نەتىجىگە ئېرىشتى.

بۇ ئۇچاستىكا يۇقىرى دەرىجىلىك ئورۇنلارنىڭ يېتەكچىلىكى ۋە ماددىي جەھەتلەردىن زور كۈچ بىلەن قوللىشى ئارقىسىدا، ئۆز يېرىنىڭ تەبىئىي شارائىتىغا ماس كېلىدىغان يول ئاسراش پىلانى ۋە داۋبەن قۇرۇلۇشى پىلانىنى تۈزۈپ چىقىپ، ئەسلىدىكى توققۇز داۋبەننى ئالتىگە قىسقارتىپ، يول ئاسراش بىلەن داۋبەن قۇرۇلۇشىغا تەڭ قولايلىق شارائىت ھازىرلىدى. ئۇچاستىكا بۇ يىل 3-ئايدا داۋبەنلەر بىلەن ئىقتىسادىي ھۆددىگەرلىك مەسئۇلىيەتنامىسى ئىمزالاپ، ئۇچاستىكا بىلەن داۋبەننىڭ ئىقتىسادىي ھېساباتىنى پۈتۈنلەي ئايرىپ، پايدا-زىيانغا ئۆزى مەسئۇل بولۇش تۈزۈمىنى يولغا قويۇپ، باشقۇرۇش ھوقۇقىنى داۋبەنلەرگە چۈشۈرۈپ بەردى ھەمدە داۋبەنلەرنىڭ يىللىق يول ئاسراش راسخوتىنىڭ ئۈچ پىرسەنتىنى داۋبەن قۇرۇلۇشى تەرەققىيات فوندىغا ئاجراتتى. ئۇچاستىكا دەسلەپكى قەدەمدە ھەر بىر داۋبەنگە «ئازاد - 141» تىپلىق ئاپتوموبىلدىن بىرنى، «تۆمۈركالا - 55» تىپلىق تراكتوردىن بىرنى سەپلەپ بېرىپ، يول ئاسراش، ئىشقا بېرىپ- كېلىش جەھەتتىكى قىيىنچىلىقىنى ھەل قىلىپ بەردى. بۇ يىل كىرگەندىن بۇيان ئۇچاستىكا پارتىيە ياچېيكىسىنىڭ يېتەكچىلىكىدە مەمۇرىيەت، ئىشچىلار ئۇيۇشمىسى ۋە داۋبەنلەر 132 مىڭ 119 يۈەن مەبلەغ چىقىرىپ، شۇداڭ، جاڭگالساي قاتارلىق داۋبەنلەرنىڭ ياتاق ئۆيلىرىنى رېمونت قىلىپ بەردى. قارامىرەن داۋبەنگە 72 كۋادرات مېترلىق ئىشچى-خىزمەتچىلەر ئائىلىسى، 48 كۋادرات مېترلىق ياتاق ئۆيى سالدۇرۇپ بەردى. 50 مىڭ يۈەن خەجلەپ جاڭگالساي داۋبەننىڭ سۇ مەسىلىسىنى ھەل قىلىپ بەردى. ئۇچاستىكا يەنە 1- سەپتىكى ئىشچىلارنىڭ تۇرمۇش شارائىتىنى ياخشىلاش ۋە ياتاقلارنى يۈرۈشلەشتۈرۈشنى ئالدىنقى ئورۇنغا قويۇپ، 100 يوتقان قېپى، 85 كىرلىك، 85 كارىۋات ياپقۇچى، 60 تومپۇچكا سەپلەپ بەردى. ئۇنىڭدىن باشقا، داۋبەنلەرنى كۆكەرتىش، باغۋارانلاشتۇرۇشقا ئالاھىدە ئەھمىيەت بەردى. بۇ يىل داۋبەنلەر 10 مىڭ تۈپتىن ئارتۇق مېۋىلىك، مېۋىسىز كۆچەت تىكىپ، تۇتۇش نىسبىتىنى 75 % كە يەتكۈزۈپ، داۋبەنلەردە يېشىللىق بىنا قىلىپ، مۇھىتنى گۈزەللەشتۈردى. ھازىر داۋبەنلەردە قاتناش قورالى، سۈنئىي ھەمراھ يەر ئاستى قوبۇل قىلىش ئۈسكۈنىسى، قۇياش ئېنېرگىيىسى مۇنچىسى، ۋاسكېتبول مەيدانى، بېلىيارت، تىكتاك توپ ئۈستىلى ۋە ھەر خىل كىتاب، گېزىت، ژۇرنال قاتارلىقلار بار بولۇپ، داۋبەن قۇرۇلۇشىدا زور ئۆزگىرىشلەر بارلىققا كەلدى.

گۇما ناھىيىلىك سۇغۇرتا شىركىتى فۇنكسىيىلىك رولىنى ئوبدان جارى قىلدۇردى

ئىختىيارىي مۇخبىرىمىز **ئابلىز ئابلەت** خەۋەر قىلىدۇ: گۇما ناھىيىلىك سۇغۇرتا شىركىتى فۇنكسىيىلىك رولىنى ئوبدان جارى قىلدۇرۇپ، دېھقان، چارۋىچىلارنى غەمدىن خالاس قىلدى.

بۇ يىل 4-ئايدىن 9-ئايغىچە گۇما ناھىيىسىنىڭ ھاۋا كىلىماتىدا زور نورمالسىزلىق كۆرۈلدى. تۆت قېتىم ئالتە بال بوران چىقتى، بىر ھەپتە ئۇدا يامغۇر، بىر ھەپتە ئۇدا توپا ياغدى. بۇنىڭ بىلەن دېھقانچىلىق زىرائەتلىرى قاتتىق زەربىگە ئۇچراپ، 3440 ئائىلىنىڭ 386.9 مو كېۋىزى ئوخشىمىغان دەرىجىدە زىيانغا ئۇچرىدى. ناھىيىلىك سۇغۇرتا شىركىتى نەق مەيدانغا بېرىپ ئەستايىدىل تەكشۈرۈپ تەتقىق قىلىپ، دەلىللەش ئارقىلىق، زىرائىتى زىيانغا ئۇچرىغان دېھقانلارغا 121 مىڭ 928 يۈەن سۇغۇرتا تۆلىمى تۆلەپ بەردى. يەنە گۇما ناھىيە بازىرىدىكى دېھقانلارنىڭ كېسەللىك سەۋەبىدىن ئۆلۈپ كەتكەن پىلە قۇرتى ئۈچۈن 27 مىڭ يۈەن تۆلەم پۇلى بەردى.

شايار ناھىيىسى ئېچىدىغان سۇنى ياخشىلاش قۇرۇلۇشىغا ئايانماي مەبلەغ سالدى

شايار ناھىيىسى بۇ يىل كىرگەندىن بۇيان، كەڭ كۆلەمدە مەبلەغ توپلاپ، تېخنىك، ئەمگەك كۈچى تەشكىللەپ، دېھقان، چارۋىچىلارنىڭ ئېچىدىغان سۇيىنى ياخشىلاش قۇرۇلۇشىنى زور كۈچ بىلەن ئېلىپ بارماقتا.

ناھىيىلىك پارتكوم، خەلق ھۆكۈمىتى ئېچىدىغان سۇنى ياخشىلاپ، كېسەللىكلەرنىڭ ئالدىنى ئېلىش خىزمىتىنى ناھىيە خەلقىگە قىلىپ بېرىدىغان ئەمەلىي ئىشنىڭ بىرى سۈپىتىدە چىڭ تۇتتى. ناھىيىدە ئېچىدىغان سۇنى ياخشىلاش قۇرۇلۇشىغا رەھبەرلىك قىلىش گۇرۇپپىسى قۇرۇپ، ھەر تەرەپتىن مەبلەغ توپلاپ، قۇرۇلۇش تۈرلىرىنى بېكىتىپ، ئېچىدىغان سۇنى ياخشىلاش قۇرۇلۇشى ئېلىپ بېرىشنىڭ تۈرلۈك تەييارلىق خىزمەتلىرىنى ئەتراپلىق ئىشلىدى. ناھىيىدە ئېچىدىغان سۇنى ياخشىلاش قۇرۇلۇشى ئېلىپ بېرىشنىڭ قىيىنلىق دەرىجىسى يۇقىرى بولۇش ئەھۋالىغا ئاساسەن، رەھبەرلىكنى قاتلاممۇ قاتلام كۈچەيتىپ، مۇھىم نۇقتىنى مالىيە، ئادەم كۈچىگە قاراتتى، ھازىرغا قەدەر بۇ ناھىيىدە سۇ بىلەن تەمىنلەش پونكىتىدىن 11نى قۇرۇش پىلانلىنىپ، بۇنىڭغا 7 مىليون 528 مىڭ يۈەن مەبلەغ سېلىش قارار قىلىندى. 6 - ئاينىڭ ئالدى - كەينىدە سەككىز قۇرۇلۇش تۈرىدە ئىش باشلاندى، بۇ قۇرۇلۇش تۈرلىرىگە 3 مىليون 174 مىڭ يۈەن مەبلەغ ئەمەلىيلەشتى ۋە دەل جايىغا ئىشلىتىلدى.

ھازىر سۇ تۈرۈبىلىرى جىددىي ياتقۇزۇلماقتا. **نۇردۇن تۇردى**

دىنىي زاتلارنىڭ تۆتىنچى قارارلىق قانۇن ئۆگىنىش كۇرسى ئاياغلاشتى

ئىختىيارىي مۇخبىرىمىز **ئالىم ئابدۇراخمان** خەۋەر قىلىدۇ: ئاپتونوم رايون بويىچە ئۇيۇشتۇرۇلغان دىنىي ساھەدىكىلەرنىڭ تۆتىنچى قارارلىق قانۇن ئۆگىنىش كۇرسى بىر ئايغا يېقىن داۋاملىشىپ يېقىندا ئۈرۈمچىدە غەلىبىلىك ئاخىرلاشتى.

بۇ قېتىمقى ئۆگىنىش كۇرسىغا ئاپتونوم رايونىمىزدىكى 16 ۋىلايەت، ئوبلاست، شەھەردىكى ۋەتەنپەرۋەر دىنىي زاتلارنىڭ ۋەكىللىرىدىن بولۇپ جەمئىي 38 كىشى قاتنىشىپ، مەركەزنىڭ 7 - نومۇرلۇق ھۆججىتىنى ۋە ئاپتونوم رايونلۇق پارتكوم خىزمەت يىغىنىنىڭ روھىنى، ئاساسىي قانۇن، پارتىيىنىڭ دىنىي سىياسىتىگە دائىر قائىدە - نىزام ۋە سىياسەت بەلگىلىمىلىرىنى ئۆگىنىپ، ئۆزلىرىنىڭ تەسىراتىنى كەڭ - كۇشادە سۆزلەشتى ۋە پىكىر ئالماشتۇردى. ئۇلار ئۆز ئورۇنلىرىغا بارغاندىن كېيىن، دىنغا ئېتىقاد قىلىدىغان ئاممىنى يېتەكلەپ «ئىككى مەدەنىيەت» قۇرۇلۇشى ئۈچۈن پائال تۆھپە قوشىدىغانلىقىنى بىلدۈردى.

نېفت ئايرىش زاۋۇتى پەن - تېخنىكىغا تايىنىپ، مەھسۇلاتلارنىڭ لاياقەتلىك بولۇش نىسبىتىنى ئۇدا 15 يىل % 100كە يەتكۈزدى

ئۆز مۇخبىرىمىز **ئۆركەش جاپپار**، ئىختىيارىي مۇخبىرىمىز **ئابدۇلىم ئابدۇنەيىم** خەۋەر قىلىدۇ: مايتاغ نېفت - خىمىيە سانائىتى باش زاۋۇتى نېفت ئايرىش زاۋۇتى پەن - تېخنىكىغا تايىنىپ مەھسۇلات سۈپىتىنى ئۆستۈرۈش يولىدا تەۋرەنمەي مېڭىپ، مەھسۇلاتلارنىڭ لاياقەتلىك بولۇش نىسبىتىنى ئۇدا 15 يىل % 100كە يەتكۈزدى.

ئون نەچچە يىلدىن بۇيان بۇ زاۋۇت مەھسۇلات سۈپىتىنى ئۆستۈرۈش ئۈچۈن، قاتلاممۇ قاتلام سۈپەت باشقۇرۇش تورىنى شەكىللەندۈرۈپ، يۇقىرىدىن تۆۋەنگىچە سۈپەتنى مەخسۇس تۇتىدىغان ئادەم بولۇشنى ئىشقا ئاشۇرۇپ، ھەممە ئادەم سۈپەتكە ئەھمىيەت بېرىدىغان ياخشى ۋەزىيەتنى شەكىللەندۈردى. خام نېفتنىڭ زاۋۇتقا كىرىش ئۆلچىمى، چەكلەنگەن نېفتنىڭ سۈپەت ئۆلچىمى، سۈپەت ئاۋارىيە ئۆلچىمى قاتارلىق بىر قاتار ئۆلچەملەرنى بېكىتىپ، سۈپەت ئۆتكىلىنى چىڭ تۇتتى. ھەر يىلى زاۋۇتقا قوبۇل قىلىنغان يېڭى ئىشچى - خىزمەتچىلەرگە قارىتا سۈپەت باشقۇرۇش بىلىملىرى تەربىيىسى ئېلىپ بېرىش بىلەن بىللە، 1992 - يىلدىن باشلاپ ھەر يىلى 9 - ئاينى «سۈپەت تەشۋىقات تەربىيىسى ئېيى» قىلىپ بېكىتىپ، ئىشچى - خىزمەتچىلەرنىڭ سۈپەت ئېڭىنى ئومۇميۈزلۈك ئۆستۈردى ۋە سۈپەت باشقۇرۇش لاياقەتلىك گۇۋاھنامىسىگە ئېرىشكەن ئىشچى - خىزمەتچىلەرنىڭ نىسبىتىنى % 73كە يەتكۈزدى.

بۇ زاۋۇت يۇقىرىقىدەك بىر قاتار تەدبىرلەر ئارقىلىق سۈپەتنى چىڭ تۇتۇپ، مەھسۇلات ئىشلەپچىقارغانلىقتىن، مەھسۇلاتلارنىڭ لاياقەتلىك بولۇش نىسبىتى ئۇدا 15 يىل % 100كە يەتتى. دۆلەت دەرىجىلىك ئالتۇن مۇكاپاتقا ئېرىشكەن مەھسۇلات ئۈچ خىلغا، كۈمۈش مۇكاپاتقا ئېرىشكەن مەھسۇلات ئۈچ خىلغا، مىنىستىرلىك، ئۆلكە دەرىجىلىك ئەلا مەھسۇلات مۇكاپاتىغا ئېرىشكەن مەھسۇلات 56 خىلغا يەتتى.

جەمئىيەت ئامانلىقىنى ھەر تەرەپلىمە ياخشىلاش خىزمىتى چىڭ تۇتۇلغانلىقتىن، پىچان بازىرىنىڭ ئىجتىمائىي كەيپىياتى كۆرۈنەرلىك ياخشىلاندى

1993 - يىلدىن بۇيان ئاپتونوم رايون بويىچە ھەرىيلى ئىلغار پەيچۇسو بولۇپ كېلىۋاتقان پىچان ناھىيىلىك ج خ ئىدارىسى پىچان بازارلىق پەيچۇسو بۇ يىل كىرگەندىن بۇيان جەمئىيەت ئامانلىقىنى ھەر تەرەپلىمە ياخشىلاش خىزمىتىگە بولغان رەھبەرلىكنى كۈچەيتىپ، قاتلاممۇ قاتلام مەسئۇلىيەتنامە ئىمزالاپ، ئەمەلىيلەشتۈرۈشنى چىڭ تۇتقانلىقتىن، جەمئىيەت ئامانلىقىنى ھەر جەھەتتىن ياخشىلاش خىزمىتىدە كۆرۈنەرلىك نەتىجىگە ئېرىشتى.

بۇ پەيچۇسو «مۆقىملىق ھەممىنى بېسىپ چۈشىدۇ» دېگەن ئىدىيىنى يېتەكچى قىلىپ، جەمئىيەت ئامانلىقىنى ھەر جەھەتتىن ياخشىلاش خىزمىتىنى بارلىق خىزمەتلەرنىڭ ئاچقۇچى سۈپىتىدە چىڭ تۇتتى. مۇكاپاتلاش - جازالاش تۈزۈمىنى ئەمەلىيلەشتۈرۈپ، كادىر - ساقچىلارنىڭ جەڭگىۋارلىق رولىنى تولۇق جارى قىلدۇردى. ئۆز تەۋەسىدىكى ئىدارە، ئورگان، مەكتەپ، مەھەللە كومىتېتى، ھەرقايسى كەنت ۋە ئاھالىلەر بىلەن جەمئىيەت ئامانلىقىنى قوغداش بويىچە مەسئۇلىيەتنامە ئىمزالاپ «كىم ئاساسلىق باشقۇرغان بولسا، شۇ مەسئۇل بولۇش» پرىنسىپىنى ئىجرا قىلدۇردى. بۇنىڭ بىلەن خىزمەتلەر قەدەم - باسقۇچلۇق، پىلانلىق، تەشكىللىك ئېلىپ بېرىلدى. رادىئو، تېلېۋىزور قاتارلىق تەشۋىقات ۋاسىتىلىرىدىن پايدىلىنىپ، قانۇن ساۋاتلىرىنى تەشۋىق قىلىپ، كادىرلار ۋە ئاممىنىڭ قانۇن - تۈزۈم قارىشىنى ئۆستۈردى. بۇ پەيچۇسودىكى كادىر - ساقچىلار بۇ يىل 1 - ئايدىن 8 - ئاينىڭ ئاخىرىغىچە جىنايى ئىشلار ئەنزىسىدىن 29نى پاش قىلدى. 42 پارچە ئامانلىق ئەنزىسىنى بىر تەرەپ قىلىپ بىر تەرەپ قىلىش نىسبىتىنى % 100كە يەتكۈزدى. تۈرلۈك ئەنزىلەرنىڭ پاش قىلىنىش نىسبىتى ئۆتكەن يىلنىڭ ئوخشاش مەزگىلىدىكىدىن بەلگىلىك ئاشتى. بۇنىڭ بىلەن پىچان بازىرىنىڭ جەمئىيەت ئامانلىقى ۋە ئىجتىمائىي كەيپىياتى كۆرۈنەرلىك ياخشىلىنىپ تىنچ ئىجتىمائىي كەيپىيات بارلىققا كەلدى. **كېرەم روزى**

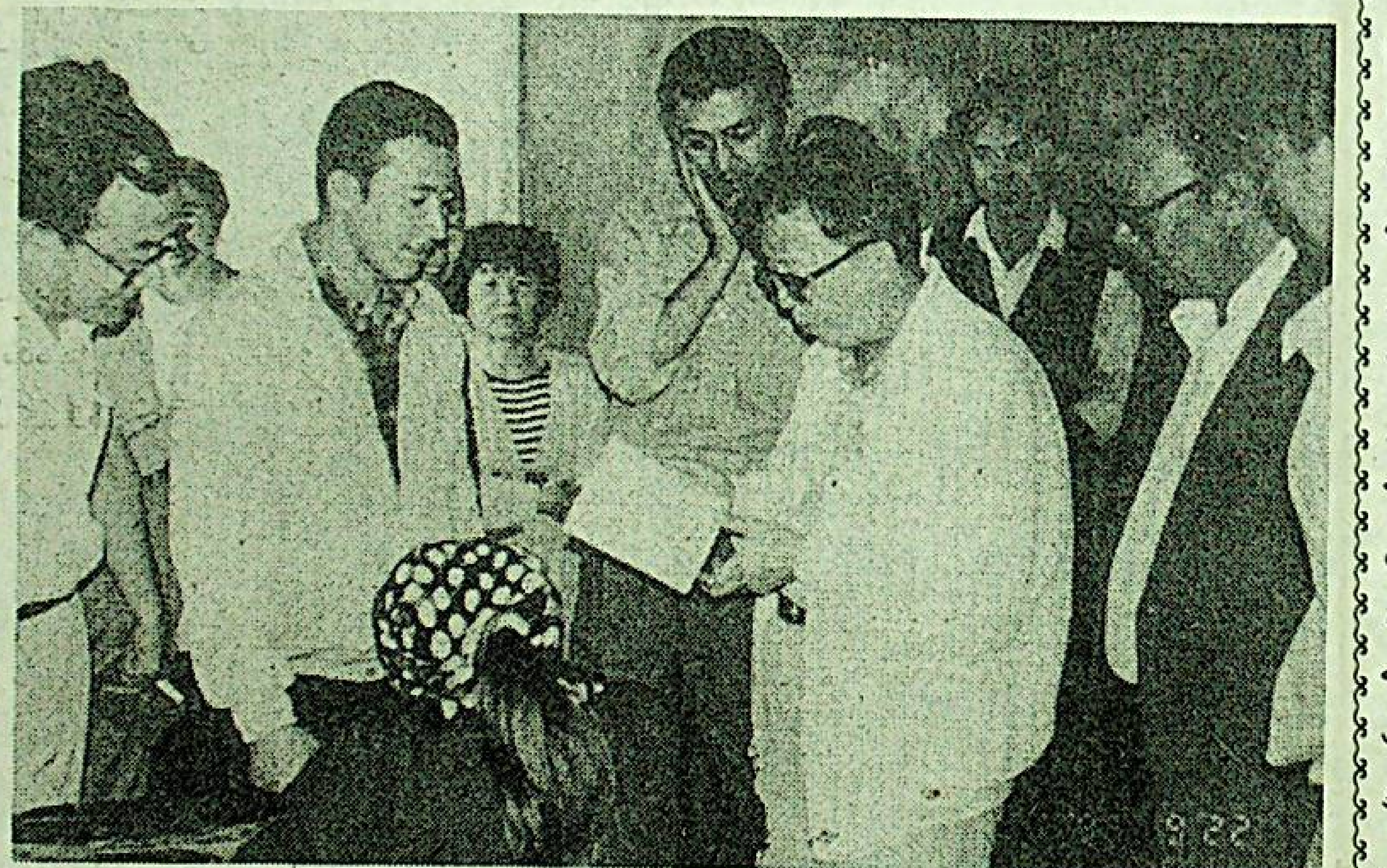

ئاپتونوم رايونىنىڭ مۇئاۋىن رەئىسى يولداش ۋاڭ خۆبىيۇ 9 - ئاينىڭ 22 - كۈنى مارالبېشى ناھىيىسىدىكى مەكتەپلەرنى كۆزدىن كەچۈردى ۋە ئوقۇتقۇچى - ئوقۇغۇچىلاردىن ھال سورىدى.

سۈرەتتە: يولداش ۋاڭ خۆبىيۇ ئوقۇغۇچىلارنىڭ دەرس ئۆزلەشتۈرۈش ئەھۋالىنى تەكشۈرمەكتە. **قادىرجان ئابىت فوتوسى**

مايتاغ نېفت - خىمىيە سانائىتى باش زاۋۇتى قۇرۇلغانلىقىنىڭ 60 يىللىقىغا بېغىشلانغان ماقالە

يول ئاسراشقا بېغىشلانغان قەلب

«شىنجاڭنىڭ ئېچىش - گۈللەندۈرۈش» مېدالىغا ئېرىشكەن ئايگۈل ئىبراھىم توغرىسىدا

پەخرىنىسا ئابدۇللا

1995 - يىل 8 - ئاينىڭ 7 - كۈنى، چىڭقى چۈش.

يول ئاسراش ئىشچىلىرىنىڭ سايلىقتا ۋاقىتلىق دەم ئېلىشى ئۈچۈن ياسالغان چېدىردا خۇشال - خۇرام ئولتۇرغان 18 قىز - يىگىتنىڭ خىزمەتدىشىنىڭ تۇغۇلغان كۈنىگە بېغىشلاپ ئېيتىۋاتقان ناخشا ساداسى بۇ جىمجىت سايلىقنىڭ ... بىرلەپ ئۆتۈشكە باشلىدى. مانا ئۆزىنىڭمۇ ئىشچىلار تېخنىكۇمىنى پۈتتۈرۈپ، ئوقۇغان كەسپىگە ئازراقمۇ ... تويۇقسىز پۈۋلەپ ئۆچۈرۈلگەن شام بىلەن تەڭ چېلىنغان چاۋاك ئاۋازى ئايگۈلنىڭ خىيالىنى بۆلۈۋەتتى. ئۇ بېشىنى ...

بەش تۈرلۈك قۇرۇلۇشتىكى ئەمگەك مۇسابىقىسىدە چېمپىيون بولدى. 19 مىڭ 840 كۇۋادرات مېتىرلىق ئۇل قۇرۇلۇشى، 2359 مېتىر ئۇزۇنلۇقتىكى يول بويىغا تاش ئورنىتىش قۇرۇلۇشى، 1684 كۇۋادرات مېتىرلىق شېبەن تاش ياتقۇزۇش قۇرۇلۇشى، 19 مىڭ 840 كۇۋادرات مېتىرلىق ئاسفالت ياتقۇزۇش قۇرۇلۇشى ۋەزىپىسىنى تولۇق ...

يېقىندا غۇلجا شەھىرىدە «ياخشى سوتچى»، «ياخشى تەپتىش»، «ياخشى ساقچى»، «ياخشى ئادۋوكات»لارنى باھالاش پائالىيىتى ئېلىپ بېرىلغانىدى. بۇ پائالىيەتتە 11 نەپەر «ياخشى سوتچى»، «ياخشى تەپتىش»، «ياخشى ساقچى»، «ياخشى ئادۋوكات» باھالىنىپ تەقدىرلەندى.

سۈرەتتە: تەقدىرلەش يىغىنىدىن كۆرۈنۈش.

كامال جامال فوتوسى

بۇ خىل ھەق ئېلىش توغرىمۇ؟

ھۈرمەتلىك مۇھەررىر:

مېنىڭ ئوغلۇم بۇ يىل ئالىي مەكتەپ ئىمتىھانىغا قاتنىشىپ شىنجاڭ ساقچى مەكتىپىدە ئېچىلغان جۇڭگو جامائەت خەۋپسىزلىكى داشۆسىنىڭ ئالىي تېخنىكۇم سىنىپىغا قوبۇل قىلىنغانىدى. ئوغلۇم 363 نومۇر ئالغان بولغاچقا، مەن ئۇنى تولۇق كۇرستا ئوقۇشقا تېگىشلىك دەپ قاراپ، ئاپتونوم رايونلۇق مائارىپ كومىتېتىنىڭ مەسلىھەت بېرىش ئورنىغا بېرىپ ئەھۋالنى ئىنكاس قىلدىم. ئۇلار پىكرىمنى ئاڭلىغاندىن كېيىن، ئوغلۇمنى ئالماشتۇرۇشقا بولىدىغانلىقىنى ئېيتتى. شۇ بويىچە مۇناسىۋەتلىك رەسمىيەتلەرنى ئۆتىگەندىن كېيىن، ئوغلۇم شىنجاڭ سىفەن داشۆسى تەييارلىق سىنىپىغا قوبۇل قىلىندى. كېيىن مەن ئوغلۇمنىڭ ئارخىپىنى ئەكىلىش ئۈچۈن، شىنجاڭ ساقچى مەكتىپىگە بېرىپ ئوقۇغۇچىلار بۆلۈمىگە كىردىم، ئۇلار مەندىن ئارخىپ ھەققى ئۈچۈن 200 يۈەن پۇل بېرىشنى تەلەپ قىلدى. سەۋەبىنى سورىسام بەلگىلىمە شۇنداق دەپ تۇرۇۋېلىپ پۇلنى ئالغاندىن كېيىن قولۇمغا بىر پارچە ھۈججەت يېزىپ بەردى.

مەن بۇ ئىشتىن كېيىن مۇناسىۋەتلىك ئورۇنلارغا بېرىپ ئەھۋالنى ئىنكاس قىلسام، ئۇلار ماڭا بۇنداق بەلگىلىمىنىڭ يوقلۇقىنى، ئوغلۇم ئاپتونوم رايونلۇق ئوقۇغۇچى قوبۇل قىلىش ئىشخانىسىنىڭ رەسمىيىتى بىلەن يۆتكەلگەنلىكى ئۈچۈن، ئارخىپ ئۈچۈن 200 يۈەن ھەق ئېلىشنىڭ توغرا ئەمەسلىكىنى ئېيتىشتى، شۇڭا مەن مۇناسىۋەتلىك ئورۇنلارنىڭ بۇ خىل ھەق ئېلىشنىڭ توغرا، توغرا ئەمەسلىكىنى تەكشۈرۈپ بېقىشنى ئۈمىد قىلىمەن.

ئاپتونوم رايونلۇق تەنتەربىيە كومىتېتى تەزكىرە ئىشخانىسىدىن: **ياسىن قاسىم**

يېزا - كەنتلەردىمۇ گېزىت تاختىلىرى بولۇشنى تەۋسىيە قىلىمىز

يولداش مۇھەررىر:

يېزىلاردا مەدەنىيەتنىڭ تەرەققىي قىلىشىغا ئەگىشىپ، كىشىلەرنىڭ ئىلىم - پەنگە، ئۇچۇرغا بولغان قىزىقىشى كۇنسايىن ئېشىپ بارماقتا. نۇرغۇن دېھقانلار ئىشتىن قايتقاندا گېزىت، كىتاب، ژۇرناللارنى كۆرۈشنى ياخشى كۆرىدۇ، لېكىن بۇ ماتېرىياللار ھەممە ئائىلىلەردە تولۇق بولمايدۇ. بەزى گېزىت خەۋەرلىرى ئېغىزدىن ئېغىزغا كۆچۈپ، ئەسلىسى ئۆزگىرىپ كېتىدۇ.

شۇڭا دېھقانلارنىڭ مەنىۋى تەشنالىقىنى قاندۇرۇش ئۈچۈن، مۇناسىۋەتلىك ئورۇنلارنىڭ ھەرقايسى يېزا، كەنت مەركەزلىرىدە گېزىت تاختىسى بولۇشنى ئومۇملاشتۇرۇپ، «شىنجاڭ گېزىتى»نى ئاساس قىلغان گېزىتلەرنى ۋاقتىدا ئېسىپ، ھەممە كىشىنىڭ كۈندىلىك گېزىتلەردىكى يېڭى مەزمۇن ۋە پارتىيە، ھۆكۈمەتنىڭ سىياسەت، بەلگىلىمىسى، مەدەنىيەت، پەن - تېخنىكا ئۇچۇرلىرىنى كۆرۈشى، چۈشىنىشىگە شارائىت ھازىرلاپ بېرىشنى ئۈمىد قىلىمەن.

ئوبۇلقاسىم مەھەممەت

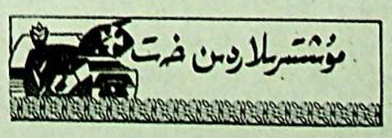

قىز - يىگىتىنىڭ خىزمەتدىشىنىڭ تۇغۇلغان كۈنىگە بېغىشلاپ ئېيتىۋاتقان ناخشا ساداسى بۇ جىمجىت سايلىقنىڭ زېرىكىشلىك كەيپىياتقا جان كىرگۈزۈۋەتكەنىدى. ئەترەت باشلىقى ئايگۈل ئىبراھىم بىردەم تورت ئۈستىگە قادالغان 23 دانە شامغا، بىردەم تۇغۇلغان كۈنىنى ئۆتكۈزۈۋاتقان قىز خىزمەتدىشىغا زوقلىنىپ قارايتتى... ئاجايىپ ئىش ھە! كىشىلەر بوي تۇرقىنى كۆرۈپ ئارتىسمىكىن، دەپ قالىدىغان مۇشۇ قىزلارنىڭ ئۈرۈمچى «چاڭجياڭ» يولىدىن «غەربىي شىمال» يولىغىچە، «غەربىي شىمال» يولىدىن ياغاچ ماتېرىياللىرى زاۋۇتىغىچە بولغان ئارىلىقتىكى ئاسفالت يوللارنى ئاسراۋاتقان يول ياساش ئىشچىلىرى ئىكەنلىكىنى بىلسە ئىشەنگۈسى كەلمەس بەلكىم.

بىر قېتىم 40 ياشلاردىن ھالقىغان بىر ئايال ئون نەچچە ياشلىق قىزىنى ئۇلار ئىشلەۋاتقان ئىش مەيدانىغا باشلاپ كېلىپ: «بۇلارنى كۆردۇڭمۇ، ياخشى ئوقۇمىساڭ مانا مۇشۇلاردەك بولىسەن» دېگەندە، پىژغىرىم ئىسسىقتا دەم ئالماي ئىشلەۋاتقان قىزلار قىلىۋاتقان ئىشىنى توختىتىپ بىر - بىرىگە قارىشىپ قالغان، ھەتتا بىر نەچچىسىنىڭ كۆزىدىن ئەلەملىك ياشلار تۆكۈلگەنىدى.

بۇنداق مۇئامىلىلەر بىر قىسىم قىزلارنىڭ ئىرادىسىنى بوشاتتى، بەزىلىرىنى خىزمەتتىن بىزار قىلدى. مۇكەرەم بۇ ئەترەتكە يېڭىدىن ئىشقا چۈشكەندە، كىشىلەرنىڭ كەمسىتىشىگە چىدىماي ئىشقا كەلمىدى. بۇ ئەھۋالدىن خەۋەر تاپقان ئايگۈل كەچتە ھېرىپ كەتكىنىگە قارىماي مۇكەرەمنىڭ ئۆيىگە بېرىپ ئۇنىڭ بىلەن ئەھۋاللىشىپ، ئۆز تارىخىنى سۆزلەپ بەردى ۋە ئۇنىڭغا «ھەر قانداق جاپالىق ئىشلارنى قىلىشقىمۇ ئادەم لازىم. يول ئاسراش ھەم شەرەپلىك، ھەم ساۋاب ئىش» دەپ تەربىيە بەردى. ئەترەت باشلىقىنىڭ سەۋرچانلىق بىلەن خىزمەت ئىشلىشى نەتىجىسىدە، مۇكەرەم ئىش ئورنىغا قايتىپ كەلدى ۋە ياخشى يول ئاسرىغۇچى بولۇشقا بەل باغلىدى.

شام يالقۇنىغا تىكىلىپ ئولتۇرغان ئايگۈل ئىبراھىمنىڭ كۆز ئالدىدىن ئاشۇ جاپا - مۇشەقەتتە ئۆتكەن كۈنلەر بىر-

بىرىنەپ ئۇتۇشكە باشلىدى. مانا ئۆزىنىڭمۇ ئىشچىلار تېخنىكۇمىنى پۈتتۈرۈپ، ئوقۇغان كەسپىگە ئازراقمۇ ماس كەلمەيدىغان بۇ خىزمەتنى ئىشلەپ كەلگىنىگە ئون يىل بولغانىدى. دەسلەپكى كۈنلەردە ھېرىپ - چارچاپ ئىشلىسىمۇ ۋەزىپىنى ئورۇنداش ئۇياقتا تۇرسۇن، كەچلىرى قاپىرىپ كەتكەن قوللىرىدا قوشۇقنىمۇ تۇتالماي يىغلاپ كەتكەنلىرى ھېلىھەم ئۇنىڭ ئېسىدە. ئەترەتتىكى باشقا قىزلارمۇ خىزمەتكە قاتناشقان دەسلەپكى كۈنلىرىدە ئىشنىڭ ئېغىرلىقى، كىشىلەرنىڭ مەسخىرىسى ۋە خاتا چۈشەنچىلىرىگە بەرداشلىق بېرەلمەي كېتىپ قالغىلى تاس قالغانىدى. ھازىرچۇ؟ ئۇلار مەيلى كىشىلەرنىڭ ھەر خىل كەمسىتىشلىرىگە ياكى ھارۋا سۆرەپ، جوتۇ چېپىشقا، يازنىڭ پىژغىرىم ئىسسىقلىرىدا ئاسفالت ياتقۇزۇشقا، ئاچلىق، ئۇسسۇزلۇققا ... ئىشقىلىپ ھەممىگە كۆندى.

بۇنداق كۆنۈش ئاخىرقى ھېسابتا ئۈرۈمچى شەھەرلىك شەھەر مەمۇرىيىتى قۇرۇلۇش شىركىتى قۇرۇلۇش مۇلازىمەت شىركىتىنىڭ ئاياللارنى ئاساس قىلغان 3 - ئەترىتىنى ئۆم - ئىناق، غەيرەت- جاسارەتكە تولغان ئەترەتكە ئايلاندۇردى. ئۇلارنىڭ تېخىمۇ پەخىرلىنىدىغىنى ئۆملۈك ئارقىلىق ئاپتونوم رايونلۇق ئاياللار بىرلەشمىسى تەرىپىدىن «ئىلغار كوللېكتىپ» دېگەن شەرەپلىك نامغا ئېرىشكەنلىكى ئىدى.

بۇ ئەترەتتىكى قىزلار ياش جەھەتتىن گەرچە ئايگۈلدىن ئانچە پەرقلەنمىسىمۇ، ئۇنى ھۈرمەتلەپ «ھەدە» دەپ چاقىرىشىدۇ. ئايگۈلمۇ ئۆزىنىڭ «ھەدە»لىك سالاھىيىتىنى يوقىتىپ قويمىدى. مەيلى قاقاس چۆللەردە بولسۇن، مەيلى شەھەر مەركىزىدىكى تاشيوللارنى ئاسراۋاتقان ۋاقىتلىرىدا بولسۇن كۆپچىلىكنى ئۇيۇشتۇرۇپ قىزلارنىڭ قۇتلۇق خاتىرە كۈنلىرىنى خۇشال -خۇرام ئۆتكۈزۈپ بەردى، مانا بۈگۈنكىسىمۇ ئەنە شۇلارنىڭ بىرى ئىدى...

ئۇيۇقسىز پۇۋلەپ ئۇچۇرۇلۇنگەن سام بىلەن تەڭ چېلىنغان چاۋاك ئاۋازى ئايگۈلنىڭ خىيالىنى بۆلۈۋەتتى. ئۇ بېشىنى كۆتۈرگەندە كۆز ئالدىدا چىرايىدىن جۇشقۇنلۇق، مەمنۇنىيەت، خۇشاللىق ئۇرغۇپ تۇرغان خىزمەتداشلىرى كۈلۈمسىرەپ تۇراتتى. «تېنىمىز سالامەت، كېيىنكى ئىشلىرىمىز تېخىمۇ ئۇتۇقلۇق بولغاي»، تۇغۇلغان كۈنىنى ئۆتكۈزۈۋاتقان خىزمەتدىشىنىڭ بۇ تىلەكلىرىدىن دىلى سۆيۈنگەن ئايگۈل ئىبراھىم رازىمەنلىك بىلەن كۈلۈمسىرەپ قويدى.

تاشيول ئاسراش قۇرۇلۇشى كۆپ ھاللاردا پىژغىرىم ئىسسىققا توغرا كېلەتتى. بۇ ۋاقىتتا تېمپېراتۇرا 30°C تىن يۇقىرى بولغاچقا، يول ئاسرىغۇچى قىزلار يۈز تېرىسىنى ئاسراش ئۈچۈن كۆزىدىن باشقا يېرىنى چۆمكەپ ئىشلەيتتى. بەزىدە ئۇلارنىڭ ئەتىگەندە تەييارلاپ كەلگەن تاماقلىرى پۇراپ قالاتتى. بۇنداق ۋاقىتلاردا قىزلار كەچكىچە ئاچ قورساق ئىشلەيتتى. كەچلىرى سىمېنا قوشۇپ ئىشلەشكە توغرى كېلىپ قالسا ئۇلار تېخىمۇ قىينىلاتتى. شۇڭا ئايگۈل مۇشۇ ئەھۋاللارنى كۆزدە تۇتۇپ ھەمىشە ئاسان بۇزۇلۇپ قالمايدىغان يېمەكلىكلەرنى تەييارلاپ ئالغاچ كېلەتتى. ئائىلىسىدە قىينىچىلىقى بار قىزلارغا پۇل يىغىش قىلىپ ھېيت - بايراملاردا نەرسە- كېرەكلەرنى ئېلىپ بېرەتتى. شۇڭا ئۇنىڭ ئەترىتىدە ئىش تاشلايدىغانلار، رۇخسەت سورايدىغانلار يوق دېيەرلىك ئىدى. 1995- يىلى ئۈرۈمچى شەھەرلىك شەھەر مەمۇرىيىتى قۇرۇلۇش باش شىركىتى قۇرۇلۇش مۇلازىمەت شىركىتى ئىلگىرى- ئاخىر بولۇپ 11 تۈرلۈك قۇرۇلۇش ۋەزىپىسىنى ھۆددىگە ئېلىپ ئاپتونوم رايونىمىز قۇرۇلغانلىقىنىڭ 40 يىللىقىغا سوۋغات قىلماقچى بولدى. ئىشچى - خىزمەتچىلەر كېچىنى كۈندۈزگە ئۇلاپ 1- سەپتە جەڭ قىلدى. ئايگۈل ئەترەتتىكى قىزلارنى باشلاپ ئېغىر جىسمانىي ئەمگەكتىن قورقماي ئەر ئىشچى - خىزمەتچىلەرگە ئوخشاش مۇشكۈل ۋەزىپىنى ئۈستىگە ئالدى.

1995 - يىلى شىركەت بويىچە ئەمگەك مۇسابىقىسى قانات يايدۇرۇلغاندا، بۇ ئەترەتتىكى ئىشچىلارمۇ بوش كەلمىدى. ئايگۈلنىڭ ئەترىتى ئىلگىرى - ئاخىر بولۇپ

19 مىڭ 840 كۋادرات مېترلىق ئاسفالت ياتقۇزۇش قۇرۇلۇشى ۋەزىپىسىنى تولۇق ئورۇندىدى.

سەككىز سائەت، ھەتتا كۆپىنچە ۋاقىتلاردا ئون نەچچە سائەتلەپ ئىشلەپ كەچتە ھېرىپ- ئىچىپ ئۆيگە قايتقاندا يولدىشى ھەمىشە ئۇنى ئىشلىمەي ئۆيدە ئولتۇرۇشقا دەۋەت قىلاتتى. بۇنداق ۋاقىتلاردا ئايگۈل «توغرا، مەن ئىشلىمىسەم تىجارەت قىلىپ تاپقان پۇلۇڭ بىلەن كۈنىمىز ياخشى ئۆتىدۇ. لېكىن مەن راھەتكە بېرىلىپ كەتسەم رەھمەتلىك دادامغا ھەرگىز يۈز كېلەلمەيمەن. ئۇ بىر پېشقەدەم ئەمگەك نەمۇنىچىسى ئىدى، كۆزى يۇمۇلغىچە كۆمۈركاندا 1 - سەپتىن چېكىنمەي ئىشلىگەن. پۇت - قولىدا ماڭغۇدەك جان بولسىلا دەم ئېلىش ئىسپىراپكىسىنى يىرتىپ تاشلىۋېتىپ قۇدۇق ئاستىدا ئىشلىگەنىدى. ئۇ مېنىڭ بېشىمنى سىيلاپ تۇرۇپ: «قىزىم جاپادىن قېچىش ئادەمگە خاس خىسلەت ئەمەس، تۇرمۇش - تۆھپە يارىتىش دېگەنلىكتۇر. جاپا ئادەمنى ئەمەس، ئادەم جاپالىق شارائىتنى بويسۇندۇرۇشى كېرەك. سەن جاپالىق، كىشىلەر كۆزگە ئىلمايدىغان خىزمەتنى ئىشلىسەڭمۇ ياراتقان تۆھپەڭ بىلەن يەنە قەدىرلىنىسەن» دېگەنىدى. مەن بۇ خىزمەتنىڭ جاپاسىدىن قاچسام دادامنىڭ قىزى بولماي قالىمەن، دەپ يولدىشىغا سەۋرچانلىق بىلەن خىزمەت ئىشلەيتتى - دە، ئەتىسى يەنە ئوخشاشلا خىزمەتكە كېتەتتى.

ئايگۈل ئىبراھىم ئۈرۈمچى شەھەرلىك شەھەر مەمۇرىيىتى قۇرۇلۇش باش شىركىتىنىڭ قۇرۇلۇش مۇلازىمەت شىركىتىدە ئىشلىگەن 11 يىلدىن بۇيان بىر كۈنمۇ رۇخسەت سوراپ باقمىدى. ئۇنىڭ بۇنداق يۈكسەك مەسئۇلىيەتچانلىق روھى تەشكىلنىڭ دىققەت. ئېتىبارىنى قوزغىدى. ئۇ ھەر يىلى شىركەت بويىچە «ئىلغار خىزمەتچى» بولۇپ كەلگەندىن باشقا ئۆتكەن يىلى ئۈرۈمچى شەھىرى بويىچە «ئەمگەك نەمۇنىچىسى» بولۇپ باھالاندى. بۇ يىل يەنە ئاپتونوم رايون بويىچە «شىنجاڭنى ئېچىش - گۈللەندۈرۈش» مېدالىغا ئېرىشتى.

گوۋۇيۈەنىنىڭ 9 - بەش يىللىق پىلان مەزگىلىدە پەن - تېخنىكا تۈزۈلمە ئىسلاھاتىنى چوڭقۇرلاشتۇرۇش توغرىسىدىكى قارارى

(بېشى 1 - بەتتە)

تەكشەپ، ئەنئەنىۋى كەسپلەرنى ئۆزگەرتىش، مەھسۇلات سۈپىتىنى ئۆستۈرۈش، مىللىي سانائەتنى راۋاجلاندۇرۇش، خەلقئارا رىقابەتلىشىش ئىقتىدارىنى ئۆستۈرۈش، ئۇنىۋېرسال دۆلەت كۈچىنى ئاشۇرۇش ئۈچۈن تۆھپە قوشۇشى كېرەك.

شارائىتى بار پەن تەتقىقات ئاپپاراتلىرى كارخانىلارغا بىۋاسىتە كىرىپ كارخانىلارنىڭ تېخنىكا تەرەققىيات ئاپپاراتى بولسا بولىدۇ. بەزى كەسپىي ساھەلەر ئۈچۈن خىزمەت قىلىدىغان پەن تەتقىقات ئاپپاراتلىرى ئومۇمىي خادىملار بويىچە ھۆددىگەرلىك تۈزۈمى، پاي ھەسسىدارلىق تۈزۈمى قاتارلىق شەكىللەرنى يولغا قويۇش ئارقىلىق كەسپىي ساھەلەرنىڭ تېخنىكا تەرەققىيات ئاپپاراتى بولسا بولىدۇ.

مۇتلەق كۆپ ساندىكى تېخنىكا ئېچىش ۋە تېخنىكا مۇلازىملىق تىپىدىكى ئاپپاراتلار شەرت - شارائىت يارىتىپ كارخانىلاشتۇرۇپ باشقۇرۇشنى يولغا قويۇپ، كۆپ خىل شەكىل بىلەن بازارغا كىرىپ، بازار رىقابىتىدە تەرەققىي قىلىشى كېرەك.

تەتقىق قىلىش، تېخنىكا ئېچىش ئۈستۈنلۈكىگە ئىگە ھەم ئۆزىنى ئۆزى تەرەققىي قىلدۇرۇش ئىقتىدارىنى شەكىللەندۈرگەن ياكى كەسپىي تەرەققىيات ئەمەلىي كۈچىگە ئىگە پەن تەتقىقات ئاپپاراتلىرى كارخانا قۇرسا ياكى بىۋاسىتە كارخانىغا ئايلىنىپ كەتسە بولىدۇ. بۇنداق كارخانىلار تەتقىق قىلىش، تېخنىكا ئېچىش، قۇرۇلۇش لايىھىلەش، ئىشلەپچىقىرىش - سېتىش، بىر گەۋدىلەشتۈرۈلگەن شىركەت بولسا بولىدۇ؛ قوشۇلۇپ كېتىش، باشقا كارخانىلارنى ھۆددىگە ئېلىش، پەن تەتقىقات ئاپپاراتىنى كارخانا گۇرۇھىغا ئايلاندۇرۇش، تېخنىكا نەتىجىلىرىنى ھەقلىق ئۆتۈنۈپ بېرىش، تېخنىكا تەرەققىيات تۈرلىرىنى قوبۇل قىلىش ئارقىلىق جەمئىيەتنى مەخسۇس تېخنىكا مۇلازىملىقى بىلەن تەمىنلەش ۋەزىپىسىنى قوللىنىپ، ئۆز ئالدىغا تىجارەت قىلىپ، ئۆزىنى ئۆزى تەرەققىي قىلدۇرسا بولىدۇ.

سىستېما ۋە يۈرۈشلەشتۈرۈش قۇرۇلۇشىنى قىلىش ئىقتىدارىغا ئىگە پەن تەتقىقات ئاپپاراتلىرى كارخانىلار بىلەن زىچ بىرلىشىپ قۇرۇلۇش مەركىزى بولسا بولىدۇ ياكى ئۆزلىرى قۇرۇلۇش مەركىزى قۇرسىمۇ بولىدۇ.

ئۇنىۋېرسال مۇلازىملىق ئىقتىدارى بىر قەدەر كۈچلۈك بولغان پەن تەتقىقات ئاپپاراتلىرى ئىشلەپچىقىرىش كۈچلىرىنى ئىلگىرى سۈرۈش مەركىزى ياكى تېخنىكا يېڭىلاش - كېڭەيتىش مەركىزى قاتارلىق تېخنىكا مۇلازىملىق ئاپپاراتلىرىغا ئۆزگىرىپ، كارخانىلاشقان تىجارەتنى يولغا قويسا، جەمئىيەتكە يۈزلىنىپ تېخنىكا مۇلازىملىقىنى قانات يايدۇرسا بولىدۇ.

مەركىزدىكى تارماقلارغا قاراشلىق پەن تەتقىقات ئاپپاراتلىرى يەرلىكنىڭ ئىقتىسادىي قۇرۇلۇشى ۋە ئىجتىمائىي تەرەققىياتى ئۈچۈن پائال، تەشەببۇسكارلىق بىلەن خىزمەت قىلىشى كېرەك. ئۇلارنىڭ بىر قىسمى تارماق ۋە يەرلىكنىڭ قوللىشى ئارقىسىدا تارماق بىلەن يەرلىك بىرلىشىش، ئورتاق باشقۇرۇش، بىرلىكتە قۇرۇش ئۇسۇلىنى قوللىنىپ، رايون دائىرىسىدە پەن - تېخنىكا تەتقىقات تەرەققىيات مەركىزى بولسا بولىدۇ. كەسپىي ساھەلەردە ئۇزاق مۇددەتلىك، ئۇنىۋېرسال تەتقىقات بىلەن شۇغۇللىنىدىغان پەن تەتقىقات ئاپپاراتلىرى ۋە ئالىي مەكتەپلەرنىڭ

ئىشلەپچىقىرىش، تەمىنلەش، سېتىش يۈرۈشلەشكەن پەن - تېخنىكا مۇلازىملىق تورىنى شەكىللەندۈرۈشى كېرەك. يېزا ئىگىلىك تېخنىكىسىنى كېڭەيتىش ئاپپاراتلىرى ئۆز ئالدىغا تىجارەت قىلىش ئۇسۇلى ياكى ئۇيۇشقۇچىلىق شىركىتى، يېزا ئىگىلىك ئىشلەپچىقىرىش ۋاستىلىرى تارماقلىرى بىلەن بىرلىشىپ تىجارەت قىلىش شەكلى ئارقىلىق ئۆزىنىڭ كەسپىگە يېقىن كېلىدىغان تىجارەت پائالىيىتى بىلەن شۇغۇللانسا، تىجارەتتىن قىلغان تاپاۋەتنى ئاساسەن يېزا ئىگىلىك تېخنىكىسىنى كېڭەيتىش خىزمىتى ۋە تېخنىك خادىملارنىڭ كىرىمىنى تولۇقلاپ بېرىشكە ئىشلەتسە بولىدۇ.

(3) كارخانىلار تېخنىكا ئۆزلەشتۈرۈشنىڭ سۈبيېكتى بولۇشى كېرەك. دۆلەتنىڭ چوڭ، ئوتتۇرا كارخانىلىرى كارخانىلارنىڭ تېخنىكا يېڭىلاش مېخانىزمىنى بەرپا قىلىش، تېخنىكا يېڭىلاش ئىقتىدارىنى ئۆستۈرۈشنى زامانىۋى كارخانا تۈزۈمى بەرپا قىلىشنىڭ مۇھىم مەزمۇنى قىلىشى كېرەك. چوڭ، ئوتتۇرا كارخانىلار ۋە كارخانا گۇرۇھلىرى بازارنى يېتەكچى قىلىپ، پەن تەتقىقات ئاپپاراتلىرى، ئالىي مەكتەپلەر بىلەن بىرلىشىش قاتارلىق كۆپ خىل شەكىللەردىكى تېخنىكا ئۆزلەشتۈرۈش ئاپپاراتلىرىنى پەيدىنپەي قۇرۇشى كېرەك. ئاممىۋى خاراكتېرلىك تېخنىكا يېڭىلاش پائالىيەتلىرىنى قانات يايدۇرۇشقا ئىلھاملاندۇرۇش كېرەك. تېخنىكا ئۆزگەرتىشكە ۋە ئۆزلەشتۈرۈشكە سېلىنىدىغان سېلىنمىنى كۆپەيتىپ، پەن - تېخنىكا نەتىجىلىرىنىڭ ئىشلەپچىقىرىش كۈچىگە ئايلىنىشىنى ۋە كېڭىيىش سۈرئىتىنى تېزلىتىپ، تىرىشىپ يېڭى مەھسۇلاتلارنى ئىشلەپچىقىرىشى كېرەك. ئوتتۇرا، كىچىك كارخانىلار يېزا - بازار كارخانىلىرىنى يۆلەپ، ئۇلارنىڭ پەن تەتقىقات ئاپپاراتلىرى ۋە ئالىي مەكتەپلەر بىلەن ئۇزاق مۇددەتلىك، مۇقىم، ھەمكارلىق مۇناسىۋىتى ئورنىتىشىنى قوللىشى كېرەك. خەلق باشقۇرۇشىدىكى پەن- تېخنىكا كارخانىلىرىنىڭ تەرەققىياتىغا داۋاملىق ئىلھام بېرىشى كېرەك.

2. يۇقىرى تېخنىكىنى راۋاجلاندۇرۇپ، يۇقىرى تېخنىكىنىڭ كەسپلىشىشىنى ئىلگىرى سۈرۈش.

يۇقىرى تېخنىكىنى تەتقىق قىلىش ۋە ئۆزلەشتۈرۈش زامانىۋى ئىقتىسادنى راۋاجلاندۇرۇشنىڭ باشلامچىسى، يۇقىرى تېخنىكىلىق كەسپلەرنى راۋاجلاندۇرۇشنىڭ بۇلىقى، خەلق ئىگىلىكىنى راۋاجلاندۇرۇشتا زور تۈرتكىلىك رول ئوينايدىغان، مەلۇم ئاساس ۋە ئۈستۈنلۈككە ئىگە بولغان، ئېلىمىزنىڭ ئۇنىۋېرسال دۆلەت كۈچىنى ئاشۇرالايدىغان چوڭ - چوڭ تۈرلەرنى تاللاپ رىقابەتلىشىش، خېرىدار چاقىرىش ئۇسۇلىنى قوللىنىپ، پەن تەتقىقات ئاپپاراتلىرى، ئالىي مەكتەپلەر، كارخانىلارنى كۈچىنى مەركەزلەشتۈرۈپ بىرلىكتە ئۆتكەلگە ھۇجۇم قىلىشقا ئۇيۇشتۇرۇش ۋە ئۇنى ئىلگىرى سۈرۈش كېرەك. يۇقىرى سەۋىيىلىك پەن تەتقىقات قوشۇنىنى تۇراقلاشتۇرۇپ، يۇقىرى تېخنىكىلىق نەتىجىلەرنى ئۆزلەشتۈرۈپ، كەسپلىشىشىنى ئىشقا ئاشۇرۇش كېرەك. بولۇپمۇ چوڭ، ئوتتۇرا كارخانىلارنىڭ كەسىپ قۇرۇلمىسىنى تەكشەش ۋە ئۇلارنى تېخنىكا جەھەتتىن ئۆزگەرتىش كېرەك.

دۆلەتنىڭ يۇقىرى تېخنىكىلىق كەسپلەر تەرەققىيات رايونلىرىنىڭ تەرەققىياتىغا يەنىمۇ تۈرتكە بولۇش كېرەك. ئىسلاھاتنى چوڭقۇرلاشتۇرۇپ، تېخنىمۇ ياخشى مۇھىت يارىتىپ، پەن تەتقىقات ئاپپاراتلىرى، ئالىي مەكتەپلەر ۋە چوڭ، ئوتتۇرا كارخانىلارنى يۇقىرى تېخنىكىلىق كەسپلەرنى راۋاجلاندۇرۇشقا جەلپ قىلىپ، زامانىۋى كارخانا تۈزۈمى بەرپا قىلىش تەلىپى بويىچە ئىسلاھات قەدىمىنى تېزلىتىش كېرەك. ئالىي مەكتەپلەرنىڭ ئالىي ماتېرىيال ئىسلاھاتى يۆنىلىشىگە ئۇيغۇن

چاقىرىش، تۇرغۇزۇلغان تۈرنىڭ ئىلمىيلىكىگە ۋە رىقابەت خېرىدارلىقنىڭ ئاشكارا، ئادىل بولۇشىغا كاپالەتلىك قىلىش. پەن تەتقىقات ئاپپاراتلىرىنى دۆلەت ۋە باشقۇرغۇچى تارماقلار چۈشۈرگەن ۋەزىپىنى ئورۇنداش شەرتى ئاستىدا ئىچكى باشقۇرۇش قاتارلىق جەھەتلەردە ئۆزىگە ئۆزى خوجا بولۇش ھوقۇقىدىن بەھرىمەن بولۇپ، جەمئىيەتكە يۈزلەنگەن مۇستەقىل قانۇنىي ئىگە بولۇش، ئوخشاش بولمىغان پەن تەتقىقات ئاپپاراتلىرى ئاكادېمىيە باشلىقلىرى، پەن تەتقىقات يۈرتلىرىنىڭ باشلىقلىرى مەسئۇل بولۇش تۈزۈمى، مۇدىرىيەت تەدبىر بەلگىلەش تۈزۈمىنى ئۆز ئىچىگە ئالغان ئىسلاھاتلار ئۈستىدە ئىزدىنىش، تۈرلەرگە مۇتەخەسسىلەر مەسئۇل بولۇش تۈزۈمىنى نۇقتىدا سىناق قىلىش ئۈستىدە ئىزدىنىش، تۈرنىڭ يولغا قويۇلۇشىنى ئىز قوغلاپ باھالاش ئېلىپ بېرىلىدۇ.

(2) پەن - تېخنىكا نەتىجىلىرىنىڭ ئىشلەپچىقىرىش كۈچىگە ئايلىنىشىنى ئىلگىرى سۈرۈش، ئارىلىقتا سىناق قىلىش بازىسى، سانائەت خاراكتېرلىك تەجرىبە بازىسى ۋە قۇرۇلۇش تېخنىكىسىنى ئۆزلەشتۈرۈش مەركەزلىرىنىڭ قۇرۇلۇشىنى كۈچەيتىش، تېخنىكا بازارلىرىنى يەنىمۇ راۋاجلاندۇرۇش، ئادىل، ئاشكارا، تېخنىكا بازىرى تەرتىپىنى بەرپا قىلىش، تېخنىكا ۋاستىچى تەشكىلاتلىرى ۋە ۋاستىچىلار قوشۇنىنى زورايتىش.

(3) تېخنىكا يېڭىلاش ئىقتىدارىنى ئۆستۈرۈش . پائال شەرت - شارائىت يارىتىپ، پەن تەتقىقات ئاپپاراتلىرى بىلەن ئالىي مەكتەپلەر ۋە كارخانىلارئارا بىرلىشىش، ھەمكارلىشىشنى زور كۈچ بىلەن ئىلگىرى سۈرۈپ، سىستېمىلاشقان، يۈرۈشلەشكەن قۇرۇلۇش تېخنىكىسىنى ئۆزلەشتۈرۈش ئىقتىدارىنى ئۆستۈرۈش.

(4) ئۆز قابىلىيىتىنى تولۇق جارى قىلدۇرالايدىغان، مۇنەۋۋەر ئىختىساس ئىگىلىرى ئارقا - ئارقىدىن يېتىشىپ چىقىدىغان ئىختىساس ئىگىلىرىنى باھالاش ، يېتىشتۈرۈش ، ئىشلىتىش مېخانىزمىنى بەرپا قىلىش . كەسپىي تېخنىكا ۋەزىپىسىگە تەكلىپ قىلىش تۈزۈمىنى ساغلاملاشتۇرۇش ۋە مۇكەممەللەشتۈرۈش، پەن تەتقىقات ئاپپاراتلىرى، ئالىي مەكتەپلەرنىڭ ئىختىساس ئىگىلىرىنى تەربىيىلەش رولىنى تولۇق جارى قىلدۇرۇش، ئوتتۇرا ياش، ياش ئىلىم - پەن ۋە تېخنىكا باشلامچىلىرىنى تەربىيىلەشنى تېزلىتىش، تېخىمۇ كۆپ ئوتتۇرا ياش، ياش پەن تېخنىكا خادىملىرىغا پەن تەتقىقات، ئۆزلەشتۈرۈشنىڭ 1- سەپىدە يۇكنىڭ ئېغىرىنى ئارتىش، ياشانغانلار پەن - تېخنىكا خادىملىرى، ياش، ئوتتۇرا ياش پەن - تېخنىكا خادىملىرىنىڭ رولىنى تولۇق جارى قىلدۇرۇپ، پەن تەتقىقات خىزمىتىدە ئېچىۋېتىش، يۈرۈشتۈرۈش، رىقابەتلىشىش ۋە ھەمكارلىشىشنى يولغا قويۇپ، ئۇنى تېخىمۇ ھاياتىي كۈچكە ۋە يېڭىلىق يارىتىش خاراكتېرىگە ئىگە قىلىش. بەزى نۇقتىلىق پەن تەتقىقات ئاپپاراتلىرى ۋە پەن تەتقىقات بازىلىرى بىر قىسىم زاپاس شتات تەسىس قىلسا، ئىختىساس ئىگىلىرىنى يۈرۈشتۈرۈش ۋە مۇھىم خىزمەت ئورۇنلىرىدا ئاشكارا رىقابەتلىشىش مېخانىزمىنى بەرپا قىلسا بولىدۇ.

(5) پەن - تېخنىكا خادىملىرىنىڭ كىرىم تەقسىمات تۈزۈمىنى يەنىمۇ ئىسلاھ قىلىش. پەن تەتقىقات، تېخنىكا ئۆزلەشتۈرۈش ۋە پەن - تېخنىكا نەتىجىلىرىنى ئىشلەپچىقىرىش كۈچىگە ئايلاندۇرۇش خىزمىتى بىلەن شۇغۇللىنىدىغان پەن - تېخنىكا خادىملىرى ۋە پەن - تېخنىكا باشقۇرۇش

ئاشۇرۇلىدۇ، سودا، پەن - تېخنىكا كرېدىت كۆلىمى كېڭەيتىلىدۇ. دۆلەتنىڭ سىياسەت خاراكتېرلىك بانكىلىرى چوڭ - چوڭ پەن - تېخنىكا نەتىجىلىرىنى ئايلاندۇرۇشقا مەدەت بېرىدىغان مەخسۇس كرېدىت تۈرلىرىنى تەسىس قىلىپ، يۇقىرى تېخنىكىلىق كەسپلەرنى راۋاجلاندۇرۇشنى قوللايدۇ.

(3) پەن - تېخنىكىنى راۋاجلاندۇرۇش بويىچە خېيىم - خەتەر مەبلىغى مېخانىزمى ئورنىتىش ئۈستىدە پائال ئىزدىنىپ، پەن - تېخنىكا نەتىجىلىرىنىڭ ئىشلەپچىقىرىش كۈچىگە ئايلىنىشى ئىلگىرى سۈرۈلىدۇ.

(4) 9 - بەش يىللىق پىلان مەزگىلىدە پەن تەتقىقات ئاپپاراتلىرىنىڭ بازارغا كىرىشىگە، كارخانا قانۇنىي ئىگىگە ئايلانغان پەن تەتقىقات ئاپپاراتى بولۇشىغا ئىلھام ۋە مەدەت بېرىش ئۈچۈن، ئوخشاش بولمىغان ئەھۋالغا قاراپ تەكشۈرۈپ بېكىتكەندىن كېيىن، ئۇلارنىڭ نامىنى داۋاملىق ساقلاپ قېلىشقا بولىدۇ، ئۇلار دۆلەت پەن تەتقىقات كەسپىي ئورۇنلىرىغا قارىتىلغان تۈرلۈك سىياسەتلەردىن بەھرىمەن بولىدۇ.

(5) كارخانىغا ئۆزگەرگەن پەن تەتقىقات ئاپپاراتلىرى دۆلەتنىڭ كارخانىغا بەرگەن تۈرلۈك باجدا ئېتىبار بېرىش سىياسەتلىرىدىن بەھرىمەن بولغاندىن باشقا، ئۆزلىرى ئىشلەپ چىقارغان مەھسۇلات، يېڭى تېخنىكا، يېڭى ھۈنەر- سەنئەت جەھەتتە كۆرۈلگەن تۈرلۈك خىراجەتلەرنى بەلگىلىمە بويىچە باشقۇرۇش خىراجىتى ئىچىگە كىرگۈزسە بولىدۇ. تېخنىكا ئۆتۈنۈپ بېرىش جەريانىدا يۈز بەرگەن تېخنىكا جەھەتتىن تەربىيىلەش، تېخنىكا مەسلىھەتچىلىكى، تېخنىكا مۇلازىملىقىدا جايلار ئۆز يېرىنىڭ ئەمەلىي ئەھۋالىغا قاراپ باجدا ئېتىبار بېرىش سىياسىتىنى تۈزۈپ چىقسا بولىدۇ.

(6) يۇقىرى تېخنىكىلىق كەسپلەرنىڭ تەرەققىياتىغا مەدەت بېرىش ئۈچۈن، ھەر دەرىجىلىك ھۆكۈمەت تارماقلىرى ۋە ھۆكۈمەت مالىيىسى قوللىغان كەسپىي ئورۇنلارنىڭ ئوخشاش شارائىتتا جۇڭگو ئەقلىي مۈلۈك ھوقۇقىغا ئىگە بولغان يۇقىرى تېخنىكىلىق مەھسۇلاتلارنى ئالدىن سېتىۋېلىشىغا ئىلھام بېرىلىدۇ.

(7) ئىسلاھاتى ئاساسىي جەھەتتىن جايىدا ئېلىپ بېرىلغان پەن تەتقىقات ئاپپاراتلىرى، پەن - تېخنىكا باشقۇرۇش تارماقلىرىغا يەنىلا تۈر خىراجىتى، كەسپىي خىراجەت، ئۈسكۈنىلەرنى يېڭىلاش قاتارلىق جەھەتلەردە مەدەت بېرىلىدۇ. نۇقتىلىق پەن تەتقىقات ئاپپاراتلىرى ۋە پەن تەتقىقات بازىلىرى پەيدىنپەي خەلقئارا ئىلغار سەۋىيىسىگە يەتكۈزۈلىدۇ.

(8) دۆلەتنىڭ ئالاقىدار بەلگىملىرى، بىر تۇتاش ئورۇنلاشتۇرۇشىغا ئاساسەن، پەن تەتقىقات ئاپپاراتلىرى دۆلەت، ئورۇن ۋە شەخسلەر ئۈستىگە ئېلىش پرىنسىپى بويىچە، ئىجتىمائىي كاپالەت تۈزۈمى ئورنىتىدۇ، ياشانغانلار سۇغۇرتىسى، داۋالىنىش سۇغۇرتىسى قاتارلىق جەھەتلەردە جەمئىيەتتىن بىر تۇتاش تۇپلاش بىلەن شەخسلەرنىڭ ھېسابات دەپتىرىنى ئۆزئارا بىرلەشتۈرۈش تۈزۈمى يولغا قويۇلىدۇ. پەن تەتقىقات ئاپپاراتلىرىنىڭ بىر قىسىم كەسپىي خىراجىتىنى ئىجتىمائىي كاپالەت فوندى قىلىشقا بولىدۇ. كارخانىلاشقان باشقۇرۇشنى يولغا قويغان ياكى كارخانا بولغان پەن تەتقىقات ئاپپاراتلىرىغا قارىتا پەيدىنپەي ئىجتىمائىي كاپالەت تۈزۈمى يولغا قويۇلىدۇ. ئىجتىمائىي كاپالەتكە

بولىدۇ. كەسپىي ساھەلەردە ئۇزاق مۇددەتلىك، ئۇنىۋېرسال تەتقىقات بىلەن شۇغۇللىنىدىغان پەن تەتقىقات ئاپپاراتلىرى ۋە ئالىي مەكتەپلەرنىڭ پەن - تېخنىكا كۈچلىرى ھەمكارلىقنى كۈچەيتىپ مەسىلىلەردىكى ئورتاقلىقتا ئىگە ئاچقۇچلۇق تېخنىكا ئۈستىدىكى تەتقىقاتنى ۋە ئۆزلەشتۈرۈشنى كۈچەيتىپ، داۋاملىق كەسپىي ۋە ساھەلەرنىڭ تەرەققىياتى ئۈچۈن خىزمەت قىلىشى كېرەك.

(2) يېزا ئىگىلىكىنى زامانىۋىلاشتۇرۇشنى تېزلىتىش ئۈچۈن يېزا ئىگىلىكىگە دائىر پەن - تەتقىقاتى، تېخنىكا ئۆزلەشتۈرۈش سىستېمىسى ۋە تېخنىكا كېڭەيتىش مۇلازىملىق سىستېمىسى قۇرۇلۇشىنى كۈچەيتىش كېرەك. يېزا ئىگىلىكىگە دائىر پەن تەتقىقات ئاپپاراتلىرىنىڭ پەن، كەسىپ قۇرۇلمىسى ۋە ئىختىساس ئىگىلىرى قۇرۇلمىسىنى سەرخىللاشتۇرۇش، كۆپ پەنلەر ئارا، تارماقلار ئارا بىرلىشىپ ئۆتكەلگە ھۇجۇم قىلىشقا ئەھمىيەت بېرىپ پەن تەتقىقات نەتىجىلىرىنىڭ رېئال ئىشلەپچىقىرىش كۈچىگە ئايلىنىشىنى ئىلگىرى سۈرۈش كېرەك. بىر تۈركۈم دۆلەت كەسپىي ساھە ۋە رايونلار دائىرىسىدە تەتقىقات ئېچىش مەركەزلىرىنى قۇرۇپ مەركەز ۋە يەرلىكنىڭ ئىككى دەرىجىلىك نۇقتىلىق يېزا ئىگىلىك پەن تەتقىقات سىستېمىسىنى پەيدىنپەي شەكىللەندۈرۈش كېرەك. دۆلەت يېزا ئىگىلىك پەن تەتقىقات ئاپپاراتلىرى ۋە نۇقتىلىق يېزا ئىگىلىك داشۆلىرى ئاساسلىق كۈچىنى ئۇل خاراكتېرلىك تەتقىقاتقا، مەملىكەت خاراكېرلىك چوڭ - چوڭ ئەسقاتىدىغان تېخنىكا ئېچىش خىزمىتىگە قارىتىپ، ئۆلكىلىك، ۋىلايەتلىك، يېزا ئىگىلىك پەن تەتقىقات ئاپپاراتلىرى ئۈستىگە ئېلىشقا باپ كېلىدىغان ئومۇملۇق خاراكتېرگە، ئۇل خاراكتېرگە ئىگە ئاچقۇچلۇق يۆنىلىش خاراكتېرلىك چوڭ - چوڭ پەن - تېخنىكا مەسىلىلىرىنى ئېتىبار بىلەن ھەل قىلىشى كېرەك. ئۆلكىلىك، ۋىلايەتلىك يېزا ئىگىلىك پەن تەتقىقات ئاپپاراتلىرى تەبىئىي ۋە ئىقتىسادىي رايونلار بويىچە رايون خاراكتېرلىك يېزا ئىگىلىك پەن تەتقىقات، تېخنىكا ئۆزلەشتۈرۈش مەركىزىگە پەيدىنپەي تەرەققىي قىلىپ ئەسقاتىدىغان تېخنىكا تەتقىقاتى، پەن - تېخنىكا نەتىجىلىرىنى 2 - قېتىم ئۆزلەشتۈرۈش ۋە رېئال ئىشلەپچىقىرىش كۈچىگە ئايلاندۇرۇش خىزمىتىنى نۇقتىلىق قانات يايدۇرۇشى كېرەك. ھەر دەرىجىلىك يېزا ئىگىلىك پەن تەتقىقات ئاپپاراتلىرى «بىر باشنى مۇقىملاشتۇرۇش» بىلەن بىللە پەن تېخنىكا خادىملىرىنى پەن - تېخنىكا بويىچە ئۆلگە كۆرسىتىش رايونلىرى، يېزا ئىگىلىكىنى ئۇنىۋېرسال ئېچىش، تۈۋرۈك كەسىپلەر بازا قۇرۇلۇشى، نامراتلارغا پەن - تېخنىكا ئارقىلىق يار - يۆلەك بولۇش ۋە ھەر خىل پەن - تېخنىكا ئارقىلىق مۇلازىملىق قىلىش خىزمەتلىرىگە قاتنىشىشقا زور كۈچ بىلەن ئۇيۇشتۇرۇشى كېرەك. يېزا ئىگىلىكى، پەن-تېخنىكا، ماتېرىيالنىڭ زىچ بىرلىشىشىنى ئىلگىرى سۈرۈپ، دېھقانلارنىڭ پەن - مەدەنىيەت، بىلىم سەۋىيىسى ۋە ئەسقاتىدىغان يېزا ئىگىلىك پەن - تېخنىكىسىنى ئىگىلەش ئىقتىدارىنى ئۆستۈرۈش، كۆپ خىل ئىقتىدارغا ئىگە يېزا ئىگىلىك پەن - تېخنىكىسىنى كېڭەيتىش خادىملىرىنى زور كۈچ بىلەن تەربىيىلەپ ۋە ئۇلارنى مۇقىملاشتۇرۇپ، يېزا ئىگىلىكىنىڭ ئەمگەك ئۈنۈمدارلىقنى ئومۇميۈزلۈك ئۆستۈرۈش كېرەك. يېزا ئىگىلىك تېخنىكىسىنى كېڭەيتىش سىستېمىسىنى ھەقىقىي تۈردە مۇكەممەللەشتۈرۈپ، كۈچەيتىپ، ئاساسىي قاتلام يېزا ئىگىلىك تېخنىكىسىنى كېڭەيتىش ئاپپاراتلىرىنى مۇقىملاشتۇرۇپ، مۇكەممەللەشتۈرۈپ، ئۇلارنىڭ ئۆزىنى ئۆزى تەرەققىي قىلدۇرۇش ئەمەلىي كۈچىنى ئاشۇرۇش كېرەك. يېزا ئىگىلىك تېخنىكىسىنى كېڭەيتىش ئاپپاراتلىرى يېزىلاردىكى ھەر خىل مۇلازىملىق تەشكىلاتلىرى بىلەن ھەمكارلىشىپ، تېخنىكا، يېزا ئىگىلىكى، سودا بىر گەۋدىلەشكەن،

تۈزۈمى بەرپا قىلىش تەلەپپى بويىچە ئىسلاھات قەدىمىنى تېزلىتىش كېرەك. ئالىي مەكتەپلەرنىڭ ئالىي مائارىپ ئىسلاھاتى يۆنىلىشىگە ئۇيغۇن كېلىدىغان، مەكتەپ باشقۇرغان يۇقىرى تېخنىكىلىق كارخانىلار قۇرۇشقا ئىلھام بېرىش كېرەك.

3. ئۇل خاراكتېرلىك پەن تەتقىقات ئاپپاراتلىرىنىڭ قۇرۇلمىسى ۋە ئورۇنلاشتۇرۇلۇشىنى سەرخىللاشتۇرۇش.

ئۇل خاراكتېرلىك پەن تەتقىقات خىزمىتىدە مەركەزگە قاراشلىق پەن تەتقىقات ئاپپاراتلىرى ۋە نۇقتىلىق ئالىي مەكتەپلەرنى ئاساس قىلىش ۋە ئۇلارنىڭ بىرلىشىشىنى كۈچەيتىش كېرەك. بىر تۈركۈم نۇقتىلىق ئۇل خاراكتېرلىك تەتقىقات ئاپپاراتلىرىنى ھەقىقىي تۈردە تۇراقلاشتۇرۇش ۋە ئۇلارنى ياخشى باشقۇرۇش، ئاساس تەتقىقات بازىسى ۋە ئۇل مۇئەسسەسە قۇرۇلۇشىنى كۈچەيتىش ئارقىلىق بىر تۈركۈم خىل، مۇنەۋۋەر پەن - تېخنىكا ئىختىساس ئىگىلىرىنى ئۇل خاراكتېرلىك تەتقىقات خىزمىتى بىلەن شۇغۇللاندۇرۇش، ياش ئىختىساس ئىگىلىرىنى تەربىيىلەش خىزمىتىنى ياخشى ئىشلەش كېرەك. بۇنداق ئاپپاراتلارمۇ قۇرۇلمىنى ياخشىلاپ، خادىملارنى مۇۋاپىق يۈرۈشتۈرۈپ، ئۈنۈمنى ئۆستۈرۈشى كېرەك.

ئۇل خاراكتېرلىك پەن - تەتقىقات ئاپپاراتلىرى بىلەن ئالىي مەكتەپلەرنىڭ پەن - تەتقىقات خادىملىرى ئارا قوش يۆنىلىشلىك يۈرۈشتۈرۈشنى يولغا قويۇشنى ۋە ئۆزئارا قوشۇمچە ۋەزىپە ئۆتەشنى قوللاش كېرەك. كۈچلۈك تەدبىر قوللىنىپ، چوڭ تىپتىكى ئۆلچەش ئۈسكۈنىلىرىنى ئورتاق قۇرۇش، ئورتاق ئىشلىتىشنى ئىلگىرى سۈرۈش، ماتېرىيال، ئۇچۇر قاتارلىقلاردىن تولۇق ۋە تەڭ بەھرىمەن بولۇشنى ئىشقا ئاشۇرۇش كېرەك. پەن تەتقىقات، ئوقۇتۇش ۋە ئىختىساس ئىگىلىرىنى تەربىيىلەش خىزمىتىنى ئورگانىك بىرلەشتۈرۈشتە چىڭ تۇرۇپ، ئۈستۈنلۈك ئارقىلىق بىر - بىرىنى تولۇقلاش، بىر - بىرىنى ئىلگىرى سۈرۈشنى ئىشقا ئاشۇرۇش كېرەك.

4. شارائىتى بار جەمئىيەتكە پايدىلىق پەن تەتقىقات ئاپپاراتلىرى ئېچىۋېتىش شەكلىدىكى باشقۇرۇشنى ۋە ئىجتىمائىيلاشقان مۇلازىملىقنى يولغا قويۇشى كېرەك.

جەمئىيەتكە پايدىلىق پەن تەتقىقات ئاپپاراتلىرى ئاپپاراتلارنىڭ تەسىس قىلىنىشى تەكرار بولۇپ كېتىش، كۈچ تارقاق بولۇشتەك نۇقسانلارنى تۈگىتىشى، باسقۇچلۇق ھالدا ئىخچاملاشنى يولغا قويۇپ، تەشكىللەشنى سەرخىللاشتۇرۇپ، ئېچىۋېتىش شەكلىدىكى باشقۇرۇشنى يولغا قويۇپ، ئۇلارنىڭ ئىجتىمائىيلىشىشىنى، مۇلازىملىقنىڭ كەسپىلىشىشىنى ئىشقا ئاشۇرۇش كېرەك. دۆلەت دۆلەتنىڭ بىر پۈتۈن مەنپەئەتى ۋە يىراق كەلگۈسى مەنپەئەتىگە مۇناسىۋەتلىك بولغان، جەمئىيەتكە پايدىسى بار پەن تەتقىقات ئاپپاراتلىرىغا نۇقتىلىق مەدەت بېرىشى كېرەك. شۇنىڭ بىلەن شارائىتى بار جەمئىيەتكە پايدىلىق پەن تەتقىقات ئاپپاراتلىرىنى كارخانىلاشقان تىجارەتنى يولغا قويۇپ، ئۆزىنى ئۆزى راۋاجلاندۇرۇش ئىقتىدارىغا ئىگە رايون خاراكتېرلىك ياكى كەسىپ، ساھە خاراكتېرلىك پەن - تېخنىكا مۇلازىملىقى ۋە مەسلىھەت بېرىش ئاپپاراتلىرىنى قۇرۇشقا ئىلھاملاندۇرۇش كېرەك.

ئۈچىنچى، ئاساسلىق تەدبىرلەر

(1) ئىلمىي باشقۇرۇشنى يولغا قويۇش. ماكرولۇق تەڭشەش - تىزگىنلەش، پىلان ئورۇنلاشتۇرۇش ۋە باشقۇرۇشنى كۈچەيتىش، پەن - تېخنىكا كۈچلىرىنىڭ بىرلىشىشى ۋە توپلىنىشىنى ئىلگىرى سۈرۈش. مەبلەغ سېلىش قۇرۇلمىسىنى سەرخىللاشتۇرۇش، ئىلىم - پەن فوندى تۈزۈمىنى داۋاملىق راۋاجلاندۇرۇش، قىممەت باھالاش ۋە كەسپداش مۇتەخەسسىسلەر باھالاش قاتارلىق چارە -ئۇسۇللارنى قوللىنىپ، مەبلەغدىن پايدىلىنىش ئۈنۈمىنى ئۆستۈرۈش، پەن - تېخنىكا پىلانى تۈرلىرىدە ئاساسەن خېرىدار چاقىرىش، تۈزۈمىنى يولغا قويۇپ، جەمئىيەتكە يۈزلىنىپ ئاشكارا خېرىدار

نەتىجىلىرىنى ئىشلەپچىقىرىش كۈچىگە ئايلاندۇرۇش خىزمىتى بىلەن شۇغۇللىنىدىغان پەن - تېخنىكا خادىملىرى ۋە پەن - تېخنىكا باشقۇرۇش خادىملىرىنىڭ كىرىمىنى پەن تەتقىقات سەۋىيىسى ۋە تۆھپىسى بىلەن چېتىش كېرەك. پەن - تېخنىكا مۇكاپاتى تۈزۈمىنى ئىسلاھ قىلىپ، دۆلەت پەن - تېخنىكا نەتىجىلىرىنى كېڭەيتىش مۇكاپاتى تەسىس قىلىش، پەن - تېخنىكا خىزمىتىنى باھالاش سىستېمىسى ۋە ئەقلىي - مۈلۈك ھوقۇقىنى باشقۇرۇش سىستېمىسىنى بەرپا قىلىپ، پەن - تېخنىكا خىزمىتىدە يېڭى رىغبەتلەندۈرۈش مېخانىزمىنى شەكىللەندۈرۈش. پەن-تېخنىكا خادىملىرىنىڭ تۇرمۇش شارائىتى ۋە خىزمەت شارائىتى تىرىشىپ ياخشىلىنىدۇ، ياش پەن - تېخنىكا خادىملىرىنىڭ ئۆي مەسىلىسى نۇقتىلىق ھەل قىلىنىدۇ.

(6) ئىشىكنى ئېچىۋېتىشتە چىڭ تۇرۇپ، خەلقئارا ئالماشتۇرۇش ۋە ھەمكارلىققا پائال قاتنىشىش. چەت ئەللەرنىڭ ئىلغار پەن - تېخنىكىسى ۋە باشقۇرۇش تەجرىبىلىرىنى كىرگۈزۈشكە داۋاملىق ئىلھام بېرىلىدۇ، مۇشۇ ئاساستا ئۆزلەشتۈرۈش، قوبۇل قىلىش كۈچەيتىلىپ، تىرىشىپ تېخنىكا يېڭىلاش ئىشقا ئاشۇرۇلۇپ، جۇڭگو ئۆزى ئەقلىي مۈلۈك ھوقۇقىغا ئىگە بولغان زور بىر تۈركۈم تېخنىكا نەتىجىلىرى ۋە مەھسۇلاتلىرى بارلىققا كەلتۈرۈلىدۇ. خەلقئارا ئىلىم ئالماشتۇرۇش ۋە ئىختىساس ئىگىلىرىنى ئالماشتۇرۇش دائىرىسى كېڭەيتىلىدۇ. ھەر خىل پەن تېخنىكا ئىختىساس ئىگىلىرىنىڭ بولۇپمۇ ياش، ئوتتۇرا ياش پەن-تېخنىكا - ئىختىساس ئىگىلىرىنىڭ ئوخشاش بولمىغان شەكىلدە خەلقئارا پەن - تېخنىكا ھەمكارلىقىغا ۋە ئالماشتۇرۇشقا قاتنىشىشىغا داۋاملىق ئىلھام بېرىلىدۇ. «چەت ئەلدە ئوقۇشنى قوللاش، ۋەتەنگە قايتىپ كېلىشكە ئىلھاملاندۇرۇش، بېرىش - كېلىشتە ئەركىن بولۇش» فاڭجېنى ئەستايىدىل ئىزچىللاشتۇرۇلۇپ، پائال شارائىت ھازىرلاپ، چەت ئەلدە ئوقۇغان خادىملار، چەت ئەلدە ئولتۇراقلىشىپ قالغان پەن - تېخنىكا خادىملىرى ۋەتەنگە قايتىپ كېلىپ خىزمەت قىلىشقا ياكى ھەر خىل شەكىللەر ئارقىلىق ۋەتىنىنىڭ قۇرۇلۇشى ئۈچۈن خىزمەت قىلىشقا ئىلھاملاندۇرۇلىدۇ ۋە جەلپ قىلىنىدۇ.

تۆتىنچى، مەبلەغ كاپالىتى

9 - بەش يىللىق پىلان مەزگىلىدە مەركەز مالىيىسى «ج ك پ مەركىزىي كومىتېتى، گوۋۇيۈەننىڭ پەن - تېخنىكا تەرەققىياتىنى تېزلىتىش توغرىسىدىكى قارارى»دىكى تەلەپلەر بويىچە، پەن - تېخنىكا سېلىنمىسى پەيدىنپەي كۆپەيتىدۇ. ئىقتىسادنىڭ يۈكسىلىشىگە ئەگىشىپ ھەر دەرىجىلىك يەرلىك مالىيەلەر پەن - تېخنىكا سېلىنمىسىنى تىرىشىپ كۆپەيتىدۇ، پەن - تېخنىكا خىراجىتىنىڭ ئېشىشى مالىيىنىڭ دائىملىق كىرىمىنىڭ ئېشىشىدىن يۇقىرى بولىدۇ. تارماقلار، جايلار نۇقتىلىق پەن تەتقىقات ئاپپاراتلىرى ۋە پەن تەتقىقات بازىلىرىنىڭ ئەسلىھە سەۋىيىسى ۋە پەن تەتقىقات ئىقتىدارىنى ئۆستۈرىدۇ.

(1) كارخانىلار، كارخانا گۇرۇھلىرى تېخنىكا ئۆزلەشتۈرۈش خىراجىتىنى تىرىشىپ كۆپەيتىشى كېرەك. خىراجەتنى بەلگىلىمە بويىچە تەننەرخ ئىچىگە كىرگۈزۈشكە بولىدۇ. كەسىپ، ساھەلەرنى باشقۇرۇش تارماقلىرى ھەر خىل يوللار ئارقىلىق كەسىپ، ساھە، پەن - تېخنىكا، تەتقىقات، ئۆزلەشتۈرۈش مەبلىغى توپلىسا بولىدۇ. يېزا ئىگىلىك پەن-تېخنىكىسى بويىچە ياخشى دەۋر قىلىدىغان سېلىنما سېلىش مېخانىزمىنى بەرپا قىلىش ئۈستىدە پائال ئىزدىنىش كېرەك. ئاساسىي قۇرۇلۇش، تېخنىكا ئۆزگەرتىش، تېخنىكا كىرگۈزۈش قاتارلىق ئىشلاردا ئالاقىدار تېخنىكا يېڭىلاش خىزمىتىگە ئىشلىتىش ئۈچۈن مۇئەييەن خىراجەت ئورۇنلاشتۇرۇلىدۇ.

(2) دۆلەتنىڭ كرېدىت پىلانىدا پەن - تېخنىكا كرېدىت نىسبىتى

ياكى كارخانا بولغان پەن تەتقىقات ئاپپاراتلىرىغا قارىتا پەيدىنپەي ئىجتىمائىي كاپالەت تۈزۈمى يولغا قويۇلىدۇ. ئىجتىمائىي كاپالەتكە ئالاقىدار سىياسەتلەر يەنىمۇ مۇكەممەللەشتۈرۈلۈپ، كۆرۈنەرلىك تۆھپە قوشقان ئالىملار، قۇرۇلۇش تېخنىكا خادىملىرىنىڭ ياشانغاندا كۈتۈنۈش، داۋالىنىش ۋە ئۆي قاتارلىق جەھەتلەردىكى تەمىناتى ياخشىلىنىدۇ.

بەشىنچى، دۆلەت مۇداپىئە پەن- تېخنىكىسى تۈزۈلمە ئىسلاھاتىنى چوڭقۇرلاشتۇرۇش

دۆلەت ئىقتىسادىي تۈزۈلمە ۋە پەن- تېخنىكا تۈزۈلمە ئىسلاھاتىنىڭ ئاساسىي يۆنىلىشى ۋە يېڭى دەۋردىكى ھەربىي ستراتېگىيىلىك فاڭجېنىغا ئاساسەن، سوتسىيالىستىك بازار ئىگىلىكىنىڭ تەلىپىگە ماس كېلىدىغان دۆلەت مۇداپىئە پەن تېخنىكىسىنى راۋاجلاندۇرۇش قانۇنىيىتىگە ئۇيغۇن كېلىدىغان، ھەربىي بىلەن خەلق، ئادەتتىكى چاغلار بىلەن ئۇرۇش مەزگىلى بىرلەشتۈرۈلگەن يېڭى پەن-تېخنىكا تۈزۈلمىسى پەيدىنپەي بەرپا قىلىنىدۇ. دۆلەت ۋەزىپىسى ۋە مەبلەغ سېلىش يېتەكچى قىلىنىپ، ئومۇمىي گەۋدە بىلەن سىستېمىلىق توپلىنىش ئىقتىدارى كۈچەيتىلىپ، پەن تەتقىقات ئاپپاراتلىرىنىڭ تەكرار، تارقاق بولۇش ئەھۋالى ئۆزگەرتىلىپ، ئاساسى ياخشى، ساپاسى، تېخنىكا يېڭىلاش ئىقتىدارى كۈچلۈك بولغان بىر تۈركۈم پەن تەتقىقات ئاپپاراتلىرىغا ۋە ئالىي مەكتەپلەرگە مەركەزلىك مەدەت بېرىلىپ، «ئىخچام، سەۋىيىسى يۇقىرى» دۆلەت مۇداپىئە پەن تەتقىقات سىستېمىسى بارلىققا كەلتۈرۈلىدۇ. دۆلەت مۇداپىئە پەن تەتقىقات ئىقتىدارى ۋە قۇرۇلمىسىنى تەڭشەشكە بىرلەشتۈرۈلۈپ، خادىملارنى مۇۋاپىق يۈرۈشتۈرۈپ، دۆلەت مۇداپىئە پەن تەتقىقاتى بويىچە يۇقىرى تېخنىكا بىلەن شۇغۇللىنىدىغان ئىختىساس ئىگىلىرى ۋە تايانچلار قوشۇنى مۇقىملاشتۇرۇش تەدبىرى قوللىنىلىدۇ. دۆلەت مۇداپىئە پەن تەتقىقاتىغا پۇل ئاجرىتىش تۈزۈلمە ئىسلاھاتى چوڭقۇرلاشتۇرۇلۇپ، خىراجەت باشقۇرۇش كۈچەيتىلىپ، خىراجەتنى ئىشلىتىش ئۈنۈمى ئۆستۈرۈلىدۇ. دۆلەت مۇداپىئە پەن تەتقىقاتىدا توختام تۈزۈمى يەنىمۇ مۇكەممەللەشتۈرۈلۈپ، رىقابەت مېخانىزمى پائال كىرگۈزۈلۈپ، بازار ئارقىلىق تەڭشەش رولى جارى قىلدۇرۇلىدۇ. ھەر خىل شەكىل ۋە يوللار ئارقىلىق دۆلەت مۇداپىئە پەن تەتقىقاتى بىلەن ئىشلەپچىقىرىشنىڭ بىرلىشىشى ئىلگىرى سۈرۈلۈپ، دۆلەت مۇداپىئە پەن -تېخنىكا نەتىجىلىرىنىڭ كەسپىلىشىشى تېزلىتىلىدۇ. ئارمىيىدىمۇ، خەلق تۇرمۇشىدىمۇ ئەسقاتىدىغان تېخنىكا زور كۈچ بىلەن راۋاجلاندۇرۇلۇپ، ھەربىي سانائەتنىڭ خەلق ئېھتىياجىغا ئۇيغۇن كېلىدىغان مەھسۇلاتلارنى ئىشلەپچىقىرىشقا ئۆزگىرىش قەدىمى تېزلىتىلىپ، يۇقىرى تېخنىكا نەتىجىلىرىدىن پايدىلىنىپ، خەلققە ئېھتىياجلىق مەھسۇلاتلار ئىشلەپ چىقىرىلىدۇ. يۇقىرى تېخنىكىلىق كەسپلەر راۋاجلاندۇرۇلىدۇ. شۇنىڭ بىلەن بىللە، خەلققە ئېھتىياجلىق مەھسۇلاتلارنى ئىشلەپچىقىرىشتا قوللىنىلىدىغان، ئىلغار تېخنىكىنى پائال ئۆگىنىش ۋە ئۇنى قوبۇل قىلىش ئارقىلىق ئارمىيىگىمۇ، خەلققىمۇ ئەسقاتىدىغان مەھسۇلاتلارنى ئىشلەپچىقىرىش دەرىجىسى ۋە ئادەتتىكى چاغلاردىن ئۇرۇش ھالىتىگە ئۆتۈش ئىقتىدارى كۈچەيتىلىدۇ.

پەن-تېخنىكا تۈزۈلمە ئىسلاھاتى ئۇزاق مۇددەتلىك ۋەزىپە. تارماقلار، جايلار رەھبەرلىكنى كۈچەيتىپ، مۇشۇ «قارار»نىڭ روھى بويىچە ھەقىقىي ۋە ئاقىدىغان يولغا قويۇش لايىھىسىنى تۈزۈپ چىقىپ، ئەستايىدىل ئىجرا قىلىشى كېرەك. ئىسلاھاتتا ئوتتۇرىغا چىققان يېڭى ئەھۋال، يېڭى مەسىلىلەرنى ۋاقتىدا تەتقىق قىلىپ، ئىسلاھات سىنىقى ئارقىلىق تەجرىبىلەرنى ئۈزلۈكسىز يەكۈنلەش كېرەك. پەن -تېخنىكا خادىملىرى پەن-تېخنىكا تۈزۈلمە ئىسلاھاتى ئىشلىرىغا پائال ئاتلىنىپ، يېڭى پەن- تېخنىكا تۈزۈلمىسىنى بەرپا قىلىش يولىدىكى ئىسلاھات نىشانىغا يېتىشكە تىرىشىشى كېرەك.