شىنجاڭ گېزىتى

新疆日报 (维吾尔文) (بۇ سان ئالتە بەت)

مەملىكەت ئىچىدىكى بىر تۇتاش نومۇرى: CN 65——0002 / Z

«شىنجاڭ گېزىتى» ئىدارىسى نەشىر قىلدى (ۋەكالەت نومۇرى: 1—57)

1997 - يىل
ئاپرېل
1
سەيشەنبە

ھاۋارايىدىن مەلۇمات:
ئۇرۇمچىدە كۈندۈزى ۋە كېچىسى ھاۋا ئوچۇق، بەزىدە بۇلۇتلۇق بولىدۇ، تېمپېراتۇرا 5 ℃ - 12 ℃ بولىدۇ، ئۈچ بال شامال چىقىدۇ.

مۇھىم خەۋەرلەر

شىنجاڭ ھەربىي رايونى كادىرلارنى يۇقىرى پەن - تېخنىكا بىلىملىرىنى ئۆگىنىشكە سەپەرۋەر قىلدى

ئىختىيارىي مۇخبىرلىرىمىز جاڭ ياڭشېڭ، جاۋنىنگاڭ خەۋەر قىلىدۇ: شىنجاڭ ھەربىي رايونى 3 - ئاينىڭ 26 - كۈنى چۈشتىن بۇرۇن يۇقىرى پەن - تېخنىكا بىلىملىرىنى ئۆگىنىش بويىچە داغدۇغىلىق سەپەرۋەرلىك يىغىنى ئاچتى.

يىغىندا شىنجاڭ ھەربىي رايونىنىڭ مۇئاۋىن سىلىڭيۈەنى يەن چۇڭخۇ شاۋجياڭ ھەربىي رايون پارتكومىغا ۋەكالىتەن سۆز قىلدى. ئۇ مۇنداق دېدى: پارتىيىمىزنىڭ 3 - ئەۋلاد رەھبەرلىك يادروسى قىسىملاردىكى كوماندىر-جەڭچىلەردىن ئىلغار پەن - تېخنىكىنى ئۆگىنىشنى ۋە ئىگىلەشنى تەلەپ قىلدى. رەئىس جياڭ زېمىن يەنە «يۇقىرى پەن-تېخنىكا بىلىملىرىنى كەڭ، چوڭقۇر، ئۇزاققىچە ئۆگىنىش بويىچە تېزدىن دولقۇن قوزغىۋېتىش»نى ئوتتۇرىغا قويدى. يۇقىرى پەن - تېخنىكا بىلىملىرىنى ئۆگىنىش - ئىگىلەش كۈنسايىن يېڭىلىنىۋاتقان يېڭى تېخنىكا ئىنقىلابىنىڭ ئوبيېكتىپ تەلىپى، ئارمىيىمىزنىڭ سۈپەت قۇرۇلۇشىنىڭ مۇقەررەر تاللىشى، كادىرلارنىڭ ساپاسىنى ئۆستۈرۈشنىڭ تۈپ يولى.

يەن چۇڭخۇ قىسىملاردىن يۇقىرى پەن-تېخنىكا بىلىملىرىنى ئۆگىنىش داۋامىدا ئومۇمىي پىلان تۈزۈپ، ئۆگىنىش ئۆلچىمىنى ئايدىڭلاشتۇرۇشنى؛ رەھبەرلىك باشلامچى بولۇپ، ئۈلگىلىك رول ئويناشنى؛ ئىلمىي ئۇسۇل قوللىنىپ، ئۆگەنگەننى ئىشلىتىشنى؛ رىقابەت مېخانىزمى ئورنىتىپ، ئۆگىنىش ھەرىكەتلەندۈرگۈچ كۈچىنى ئاشۇرۇشنى؛ جاپالىق ئۆگىنىش ئارقىلىق يۇقىرى پەن - تېخنىكىنى تىرىشىپ ئىگىلەپ ۋە كەڭ دائىرىدە قوللىنىپ، ھەربىي رايون قىسىملىرىنىڭ ئىنقىلابىيلىشىش، زامانىۋىلىشىش، مۇنتىزملىشىش قۇرۇلۇشى ئۈچۈن تېخىمۇ زور تۆھپە قوشۇشنى تەلەپ قىلدى.

ئاپتونوم رايونلۇق پارتكومنىڭ مۇئاۋىن شۇجىسى جاڭ ۋېنيۆ كۈنەس ناھىيىسى كەڭسۇ يېزىسى كۆكتۆبە كەنتىگە بېرىپ، قار كۆچۈش ئاپىتىگە ئۇچرىغان چارۋىچىلارنى يوقلىدى.
ئۆز مۇخبىرىمىز خۇاڭ جيەنجاڭ فوتوسى

ۋاڭ لېچۈەن، ئابلەت ئابدۇرېشىت قاتارلىق رەھبىرىي يولداشلار ئون ئالىي مەكتەپنىڭ ئوقۇتقۇچى، ئوقۇغۇچىلار ۋەكىللىرى بىلەن سۆھبەتلەشتى

ئۇلار ئوقۇتقۇچى ۋە ئوقۇغۇچىلارنى ۋەزىيەتنى توغرا تونۇپ، ئاپتونوم رايونىمىزنىڭ سىياسىي مۇقىملىقى ۋە ئىجتىمائىي ئامانلىقىنى قوغداشقا كۈچ چىقىرىشقا رىغبەتلەندۈردى

ئۆز مۇخبىرىمىز مېھرىئاي ياقۇپ خەۋەر قىلىدۇ: 3 - ئاينىڭ 31 - كۈنى ئاپتونوم رايونىمىزنىڭ پارتىيە، ھۆكۈمەت رەھبەرلىرى ئۈرۈمچى رايونىدىكى ئون ئالىي مەكتەپنىڭ ئوقۇتقۇچى ۋە ئوقۇغۇچىلار ۋەكىللىرى بىلەن سۆھبەتلەشكەندە مۇنداق دەپ كۆرسەتتى: بۇ يىل پىلان ئىچىدىكى ئالىي مەكتەپ، تېخنىكۇملارنى پۈتتۈرىدىغان ئوقۇغۇچىلارنىڭ ھەممىسى دۆلەت پىلانى بويىچە تەقسىم قىلىنىدۇ؛ ئاپتونوم رايونىمىزنىڭ ۋەزىيىتىنى توغرا تونۇشىڭلار، شىنجاڭنىڭ زور تەرەققىيات مەزگىلىنىڭ يېتىپ كېلىۋاتقانلىقىنى كۆرۈشىڭلار كېرەك؛ ئاپتونوم رايونىمىزنىڭ سىياسىي مۇقىملىقى، ئىجتىمائىي ئامانلىقىنى قوغداشقا كۈچ چىقىرىشىڭلار كېرەك.

تۈنۈگۈن چۈشتىن كېيىن ئاپتونوم رايونىمىزنىڭ پارتىيە، ھۆكۈمەت رەھبەرلىرىدىن ۋاڭ لېچۈەن، ئابلەت ئابدۇرېشىت، قېيۇم باھاۋۇدۇن، ۋاڭ خۇەييۇ، شۇنىڭدەك ئالاقىدار تارماقلارنىڭ مەسئۇللىرى شىنجاڭ ئۇنىۋېرىستېتىغا كېلىپ، شىنجاڭ ئۇنىۋېرىستېتى قاتارلىق ئون ئالىي مەكتەپنىڭ ئوقۇتقۇچى - ئوقۇغۇچىلار ۋەكىللىرى بىلەن سەممىي سۆھبەتلەشتى.

ۋاڭ لېچۈەن قاتارلىق رەھبەرلەر ئالدى بىلەن شىنجاڭ ئۇنىۋېرىستېتىنىڭ خىزمەت دوكلاتىنى ئاڭلىدى ھەم ئالىي مەكتەپ ئوقۇغۇچىلىرى ۋەكىللىرىنىڭ سۆزىنى تەپسىلىي ئاڭلىدى. ۋاڭ لېچۈەن مۇنداق دېدى: بۇ يىل ئاپتونوم رايونىمىزدىكى پىلان ئىچىدىكى ئالىي مەكتەپ، تېخنىكۇملارنى پۈتتۈرىدىغان ئوقۇغۇچىلارنىڭ ھەممىسى دۆلەت پىلانى بويىچە، بەلكى بۇيرۇق خاراكتېرلىك پىلان بويىچە تەقسىم قىلىنىدۇ. بۇ يىل ئوقۇش پۈتتۈرىدىغان ئوقۇغۇچىلارنى تەقسىم قىلغاندا، ئوقۇغۇچىلار ئىمكان قەدەر قايسى كەسىپنى ئوقۇغان بولسا شۇ كەسىپكە تەقسىم قىلىنىپ، ئوقۇغان كەسىپنى ئىشلىتىش ئىمكانىيىتىگە ئىگە قىلىنىدۇ. ھازىر مەكتەپلەردە تەسىس قىلىنغان بەزى كەسىپلەرنىڭ جەمئىيەت ئېھتىياجىغا تېخى تامامەن ماسلىشالمايۋاتقانلىقىنى ئويلاشقاندا، ئوقۇش پۈتتۈرىدىغان قىسمەن ئوقۇغۇچىلار ئوقۇغان كەسىپىگە لايىق ئورۇنلارغا تەقسىم قىلىنالماسلىقى مۇمكىن. بۇنداق تەمىنلەش [illegible] بىر تەرەپتىن ئالىي مەكتەپنى پۈتتۈرگەن ئوقۇغۇچىلار [illegible]

زەرىنى ئۆزگەرتىشنى تەلەپ قىلسا، يەنە بىر تەرەپتىن مەكتەپلەردىن كەسىپ تەسىس قىلىش قۇرۇلمىسىنى ئىمكان قەدەر تېزرەك تەڭشەپ، ئاپتونوم رايونىمىزنىڭ ئىقتىسادىي ۋە ئىجتىمائىي تەرەققىيات ئېھتىياجىغا ماسلىشىشنى تەلەپ قىلىدۇ.

ئوقۇغۇچىلار ۋەكىللىرىنىڭ تەلىپىگە ئاساسەن ۋاڭ لېچۈەن ئاپتونوم رايونىمىزنىڭ ئىقتىسادىي ۋە ئىجتىمائىي تەرەققىيات ۋەزىيىتى ئۈستىدە توختىلىپ مۇنداق دېدى: شىنجاڭ ئىقتىسادىنىڭ نىسپىي قىيىنچىلىق ئىچىدە تۇرۇش مەزگىلى ئانچە ئۇزاققا بارمايدۇ، چۈنكى بىزنىڭ زور تەرەققىيات ئاساسىمىز ئاساسىي جەھەتتىن شەكىللەندى، بىز راۋاجلىنىش مەزگىلىگە قەدەم قويۇش ئالدىدا تۇرۇۋاتىمىز. يېقىنقى يىللاردىن بۇيان، دۆلەتنىڭ زور كۈچ بىلەن قوللىشى ئارقىسىدا ئاپتونوم رايونىمىز قاتناش، ئالاقىلىشىش، بىزا ئىگىلىك ئاساسىي مۇئەسسەسلىرى، ئاشلىق-پاختا بازىسى قۇرۇلۇشى ۋە نېفىت ئېچىش قاتارلىق جەھەتلەردە كۆرۈنەرلىك [illegible] رايونىمىزنىڭ زور تەرەققىياتى ئۈچۈن پۇختا [illegible]

كۆرۈشىمىز كېرەككى، شىنجاڭدىن ئىبارەت دۆلىتىمىز زېمىنىنىڭ ئالتىدىن بىر قىسمىنى ئىگىلىگەن بۇ جايدا قۇرۇلۇش ئېلىپ بېرىش باشقا قېرىنداش ئۆلكە، ئاپتونوم رايونلاردا قۇرۇلۇش ئېلىپ بېرىشقا قارىغاندا خېلىلا قىيىن. بىز چوقۇم جاپاغا چىداپ كۈرەش قىلىش، پۇختا ئىشلەش، قەدەممۇقەدەم، يىلمۇيىل ئىشلەش ئېتىقادىنى تۇرغۇزۇشىمىز كېرەك.

(ئاخىرى 4 - بەتتە)

ئاپتونوم رايونىمىزدا دۆلەت كارخانىلىرىنىڭ رەھبەرلىك بەنزىسىنى تەكشۈرۈش ۋە قۇرۇش خىزمىتى باشلاندى

ئۆز مۇخبىرىمىز ماچىيېنىڭ ئاپتونوم رايون 3 - ئاينىڭ 28 - كۈنى ئاچقان دۆلەت كارخانىلىرىنىڭ رەھبەرلىك بەنزىلىرىنى تەكشۈرۈش ۋە قۇرۇش خىزمىتى بويىچە سەپەرۋەرلىك يىغىنىدىن ئۇقۇشىچە، يېقىندا ئاپتونوم رايونلۇق پارتكوم 1997 - يىل يېرىم يىل ۋاقىت سەرپ قىلىپ، ئاپتونوم رايونىمىزدىكى چوڭ، ئوتتۇرا دۆلەت كارخانىلىرى ۋە جايلار، تارماقلارنىڭ تايانچ كارخانىلىرى، بولۇپمۇ تىجارەت خاراكتېرلىك ئېغىر زىيان تارتقان كارخانىلار، ئىشچى - خىزمەتچىلەرنىڭ پىكرى بىر قەدەر كۆپ، ئىچكى زىددىيەت ۋە مەسىلىلەر بىر قەدەر كۆپ بولغان كارخانىلارنىڭ رەھبەرلىك بەنزىلىرى مۇھىم نۇقتا قىلىنىدىكەن. پايدا ئېلىۋاتقان كارخانىلارنىڭ رەھبەرلىك بەنزىلىرىگە ھەقىقەتنى ئەمەلىيەتتىن ئىزدىگەن ئاساستا باھا بېرىلىدىكەن.

ئاپتونوم رايونلۇق پارتكوم دائىمىي كومىتېتىنىڭ ئەزاسى، تەشكىلات بۆلۈمىنىڭ باشلىقى چېن دېمىن سەپەرۋەرلىك يىغىنىدا مۇنداق دەپ كۆرسەتتى: دۆلەت كارخانىلىرىنىڭ رەھبەرلىك بەنزىلىرىنىڭ قۇرۇلۇشىنى

(ئاخىرى 4 - بەتتە)

ئوقۇغۇچىلار ۋەكىللىرى بىلەن سەمىمىي سۆھبەتلەشتى.

☆ ساۋەن ناھىيىلىك چىبەرقۇت زاۋۇتى ئىشلەپچىقىرىشنىڭ 1 - سېپىدە «كوممۇنىستىك ياشلار ئىتتىپاقى چولپان سەييارە ئىش ئورنى ۋۇيسكىسى» پائالىيىتىنى يولغا قويۇپ، ئايال ئىشچى - خىزمەتچىلەرنىڭ ئاكتىپلىقىنى قوزغىدى.

ئۆز مۇخبىرىمىز ئەلىكەي فوتوسى ☆

بىر تەرەپتىن ئالىي مەكتەپنى پۈتتۈرگەن ئوقۇغۇچىلاردىن كەسىپ تاللاش نۇقتىئىنە رايونىمىزنىڭ زور تەرەققىياتى ئۈچۈن پۇختا ئاساس سېلىپ بەردى. شۇنى كۆرۈشىمىز كېرەككى، يېقىن كەلگۈسىدە شىنجاڭ جەلپ قىلىش كۈچىگە ئىگە ئۈمىدلىك جايغا ئايلىنىدۇ. كەلگۈسىگە نىسبەتەن ئىشەنچىمىز كامىل بولۇشى كېرەك. لېكىن شۇنىمۇ

جەنۇبىي شىنجاڭدا كۆممىقوناقتىن يۇقىرى ھوسۇل ئېلىشتا كۆرۈنەرلىك نەتىجە يارىتىلدى

ئۆز مۇخبىرىمىز ۋاڭ دىڭنىڭ دېھقانچىلىق نازارىتىدىن ئىگىلىشىچە، ئاپتونوم رايونلۇق يېزا ئىگىلىك تېخنىكىسىنى كېڭەيتىش باش پونكىتى ئۈستىگە ئالغان، دۆلەت پەن - تېخنىكا كومىتېتىنىڭ «جەنۇبىي شىنجاڭدىكى ئۈچ ۋىلايەت، ئىككى ئوبلاستتا كۆممىقوناقتىن يۇقىرى ھوسۇل ئېلىش» تۈرى يولغا قويۇلغان تۇنجى يىلىلا ھەر دەرىجىلىك رەھبەرلەر، پەن- تېخنىكا خادىملىرى ۋە ئاممىنىڭ بىرلىكتە كارخانىلىرى ۋە جايلار، تارماقلارنىڭ تايانچ دۆلەت كارخانىلىرىنىڭ رەھبەرلىك بەنزىلىرىنى بىر قېتىم ئەستايىدىل تەكشۈرۈشنى، قۇرۇشنى قارار قىلغان.

بۇ قېتىمقى تەكشۈرۈشتە ئاپتونوم رايونغا بىۋاسىتە قاراشلىق چوڭ، ئوتتۇرا دۆلەت تىرىشىشى بىلەن مول نەتىجىلەر قولغا كەلگەن.

بۇ تۈردە 2000 - يىلىغىچە 4 مىليون مو يەرگە كۆممىقوناق تېرىپ، ھەر يىلى مو بېشى ھوسۇلىنى ئوتتۇرا ھېساب بىلەن 20 كىلوگرامدىن ئاشۇرۇش، بەش يىلدا 100 كىلوگرام ئاشۇرۇش پىلانلانغانىدى. جەنۇبىي شىنجاڭدىكى ئۈچ ۋىلايەت، ئىككى ئوبلاستتا 1996 - يىلى 3 مىليون 931 مىڭ مو يەرگە ئېڭىز قونىقى تېرىلىپ، مو بېشىدىن 392 كىلوگرام ھوسۇل ئېلىنىپ، 1995 - يىلىدىكىدىن 47.74 كىلوگرام ئاشۇرۇلدى. ئۈچ ۋىلايەت، ئىككى ئوبلاستنىڭ تولۇقسىز مەلۇماتىغا قارىغاندا، ئۇ جايلاردا جەمئىي 2 مىليون 260 مىڭ مو يەرگە سۇلياۋ يوپۇق يېپىپ قوناق تېرىلغان، بۇ ئومۇمىي كۆممىقوناق تېرىلغۇ كۆلىمىنىڭ 57.2 % ىنى ئىگىلەپ، 1995- يىلىدىكىدىن 6.8 ھەسسە ئاشقان.

ئاپتونوم رايونىمىزنىڭ پاتېنت ھوقۇقىنى قوغداش خىزمىتىدە ياخشى نەتىجە يارىتىلدى

ئۆز مۇخبىرىمىز مۇنەۋۋەر ئابدۇرېشىت خەۋەر قىلىدۇ: ئاپتونوم رايونلۇق پاتېنت باشقۇرۇش ئىدارىسى «پاتېنت قانۇنى»نى تەشۋىق قىلىش ۋە ئىزچىللاشتۇرۇش سالمىقىنى ئۈزلۈكسىز زورايتىپ، ساختا پاتېنت ۋە پاتېنت ھوقۇقىنى ئىگىلىۋېلىش قىلمىشلىرىغا ئۈنۈملۈك زەربە بېرىپ، پاتېنت ئىگىلىرى ۋە ئىستېمالچىلارنىڭ قانۇنىي ھوقۇق - مەنپەئىتىنى قوغدىدى، سوتسىيالىستىك بازار ئىگىلىكىنىڭ ساغلام تەرەققىي قىلىشى ئۈچۈن تۆھپە قوشتى.

بۇ ئىدارە بۇلتۇر تەكشۈرۈش ئارقىلىق 77 تۈرلۈك پاتېنت مەھسۇلاتى ئىچىدىكى 52 سىنىڭ ساختا پاتېنت مەھسۇلاتى ئىكەنلىكىنى ئېنىقلاپ، بۇنىڭ ئىچىدىكى ئونىغا دېلو تۇرغۇزۇپ،بۇنىڭغا چېتىشلىق ئورۇنلارغا 100 مىڭ يۈەن جەرىمانە قويدى، «پاتېنت قانۇنى»نى تەشۋىق قىلىش بىلەن ئىزچىللاشتۇرۇشنى زىچ بىرلەشتۈرۈپ، خەلق ئاممىسىنىڭ پاتېنت ھوقۇقى ۋە پاتېنت مەھسۇلاتلىرىغا بولغان تونۇشىنى يەنىمۇ ئايدىڭلاشتۇرۇپ،پاتېنت ئىگىلىرى ۋە ئىستېمالچىلارنىڭ قانۇنىي ھوقۇق - مەنپەئىتىنى ھەقىقىي قوغداشقا كاپالەتلىك قىلدى. ئۆتكەن يىلى بۇ ئىدارە مەملىكەت بويىچە ئەڭ چوڭ خەلق باشقۇرۇشىدىكى كارخانىلاردىن بىرى بولغان جۇڭگو «خازى» گۇرۇھىنىڭ ئىككى تۈرلۈك ساختا پاتېنت مەھسۇلاتىنىڭ ئۈرۈمچى شەھىرىدىكى بازارلاردا سېتىلىۋاتقانلىقىنى ئېنىقلاپ، بۇنى ھەل قىلىشقا مەخسۇس كىشىلەرنى ئاجراتتى. ئۇلار بۇ شىركەتنىڭ شىنجاڭدىكى تىجارەت ئورنىنىڭ مەسئۇللىرى بىلەن كۆپ قېتىم كۆرۈشۈپ، ئۇلارغا «پاتېنت قانۇنى»نى ئەستايىدىل چۈشەندۈردى ھەم بۇ شىركەتكە 10 مىڭ يۈەن جەرىمانە قويدى. بۇ ئىدارە يەنە قۇمۇل شەھەرلىك پار قازىنى زاۋۇتىنىڭ سانجىدىكى مەلۇم بىر پار قازىنى زاۋۇتىنىڭ پاتېنت ھوقۇقىنى ئىگىلىۋالغانلىقىدىن ئىبارەت پاتېنت ھوقۇقىغا دەخلى - تەرۇز قىلىش دېلوسىنى بىر تەرەپ قىلىش داۋامىدا،قۇمۇل ۋىلايەتلىك ئوتتۇرا خەلق سوت مەھكىمىسى بىلەن ھەمكارلىشىپ، قۇمۇل شەھەرلىك پار قازىنى زاۋۇتىنىڭ رەھبەرلىرىگە «پاتېنت قانۇنى»نى تەپسىلىي چۈشەندۈرۈپ، بۇ دېلونى قانۇن بويىچە ئادىل بىر تەرەپ قىلىپ، پاتېنت ئىگىلىرىنىڭ قانۇنىي ھوقۇق - مەنپەئىتىنى قوغداپ، پاتېنت ھوقۇقىنى ئىگىلىۋېلىش قىلمىشىغا ئۈنۈملۈك زەربە بەردى.

☆ تۇرپان شەھىرى چاتقال يېزىسى «بېجىرىم پەرزەنت كۆرۈپ، ھاللىق سەۋىيىگە تېز قەدەم تاشلاش» كۆز قارىشىنى كىشىلەر قەلبىگە چوڭقۇر ئورناتتى. يېقىنقى ئىككى يىلدىن بۇيان، بۇ يېزىدىكى ئاز سانلىق مىللەتلەرنىڭمۇ، خەنزۇلارنىڭمۇ پىلانلىق تۇغۇت نىسبىتى 100 % كە يەتتى. بۇلتۇر بۇ يېزا تۇرپان شەھىرى بويىچە پىلانلىق تۇغۇت خىزمىتىدىكى ئىلغار ئورۇن دېگەن شەرەپلىك نامغا ئېرىشتى.

سۈرەتتە: يېزا كادىرلىرى دېھقانلارنىڭ ئۆيلىرىگە بېرىپ، پىلانلىق تۇغۇت خىزمىتىنىڭ ئەمەلىيلىشىش ئەھۋالىنى ئىگىلىمەكتە.

ئابلىز خوجامنىياز فوتوسى ☆

لوپ ناھىيىلىك تەمىنات - سودا كوپىراتىپى باشقۇرۇشنى كۈچەيتىپ، ئىقتىسادىي ئۈنۈمنى ئۆستۈردى

ئىختىيارىي مۇخبىرىمىز ئابلاجان ئېزىز خەۋەر قىلىدۇ: لوپ ناھىيىلىك تەمىنات - سودا كوپىراتىپى باشقۇرۇش تۈزۈملىرىنى يەنىمۇ كۈچەيتىپ، كارخانىنىڭ ئىچكى ئىسلاھاتىنى چوڭقۇرلاشتۇرۇپ، ئىقتىسادىي ئۈنۈمنى ئۆستۈردى. 1996 - يىلى بۇ كوپىراتىپنىڭ تاۋار كەلتۈرۈش ئومۇمىي سوممىسى 15 مىليون يۈەنگە، سېتىش سوممىسى 190 مىليون يۈەنگە، سانائەت ئومۇمىي مەھسۇلات قىممىتى 41 مىليون يۈەنگە يەتتى، پايدا كۆرسەتكۈچى 2 مىليون 850 مىڭ يۈەن ئورۇندىلىپ، دۆلەتكە 1 مىليون 958 مىڭ يۈەن باج تاپشۇرۇپ، ۋىلايەت بويىچە تەمىنات - سودا كوپىراتىپلىرىنىڭ ئۈلگىسى بولۇپ قالدى.

ئۆتكەن يىلى بۇ تەمىنات - سودا كوپىراتىپى ئاساسىي قاتلام كوپىراتىپلارنىڭ تىجارەت مېخانىزمىنى ئۆزگەرتىشنى ئىلگىرى سۈردى. كوپىراتىپ رەھبەرلىرى يېزىلارغا بېرىپ تەكشۈرۈپ، جايلارنىڭ ئەمەلىي ئەھۋالىغا بىرلەشتۈرۈپ باقمىچىلىق، تېرىقچىلىقنى يولغا قويۇش يوللىرى ئۈستىدە ئىزدىنىپ،كۆپ خىل ئىگىلىكنى تەرەققىي قىلدۇردى. بۇنىڭ بىلەن ناھىيىدىكى ئاساسىي قاتلام كوپىراتىپلار ۋە بىۋاسىتە قاراشلىق شىركەتلەر باشقۇرغان «ئىككى خىل كەسىپ» تەرەققىيات بازىسى توققۇزغا، تېرىلغۇ كۆلىمى 1485 موغا، بېقىلغان كالا- قوي 6527 تۇياققا يېتىپ، 518 مىڭ يۈەن پايدا يارىتىلدى.

بۇ كوپىراتىپ ئىگىلىك باشقۇرۇش جەھەتتە «خادىم، مەبلەغ، نىشان، ۋەزىپە، مەسئۇلىيەتنى بېكىتىپ، پايدىغا كاپالەتلىك قىلىش»تىن ئىبارەت «بەشنى بېكىتىپ، بىرگە كاپالەتلىك قىلىش» باشقۇرۇش چارىسىنى قوللاندى، «كىم تىجارەت قىلسا، شۇ مەبلەغ سېلىش ۋە نەپكە ئىگە بولۇش» پرىنسىپىدا چىڭ تۇردى، ھۆددىگەرلىك، ئىجارىگە ئېلىش مەسئۇلىيەت تۈزۈمىنى يولغا قويۇپ، تېخنىكا يېتەكچىلىكىدىكى يېزا ئىگىلىك ماددىي ئەشيالىرى بىلەن تەمىنلەش، تەجرىبە كۆرسىتىش، مەھسۇلاتلارنى سېتىش، تىجارەت ھېساباتى، بازار ئۇچۇرى قاتارلىق مۇلازىملىق سىستېمىسىنى مۇكەممەللەشتۈرۈپ، تېرىقچىلىق، باقمىچىلىق كەسىپلىرىنى كەسىپلىشىش، قېلىپلىشىش ئىزىغا سالدى. بۇنىڭ بىلەن ئاساسىي قاتلام كوپىراتىپلار يەر ئېچىپ تېرىقچىلىق، باقمىچىلىقنى تەرەققىي قىلدۇرۇش بىلەن بىللە، سېمونت تاختا قۇيۇش، كۆمۈر تىجارىتى، ماشىنا - تراكتور رېمونتچىلىقى، ئاشخانا ئېچىش، ماي قاچىلاش قاتارلىق كۆپ خىل تىجارەت بىلەن شۇغۇللىنىپ، ئىقتىسادىنىڭ ئېشىش سالمىقىنى زورايتتى.

يېزا ئىگىلىك بېجى بويىچە زېھىن سىناش مۇسابىقىسى

مۇسابىقە ھەققىدە ئىزاھات:

1. ئاپتونوم رايونىمىزدا ھازىر يولغا قويۇلۇۋاتقان يېزا ئىگىلىك بېجى سىياسىتى، قانۇن-نىزاملىرى ساۋاتلىرىنى تەشۋىق قىلىش، ئومۇملاشتۇرۇش، جەمئىيەتنىڭ ھەرقايسى ساھەلىرىدىكى باج تاپشۇرغۇچىلارنىڭ قانۇن بويىچە باج تاپشۇرۇش ئېڭىنى ئۆستۈرۈش ئۈچۈن، ئاپتونوم رايونلۇق مالىيە نازارىتى بىلەن «شىنجاڭ گېزىتى» ئىدارىسى بىرلىكتە مۇشۇ قېتىمقى يېزا ئىگىلىك بېجى بويىچە زېھىن سىناش مۇسابىقىسى پائالىيىتىنى ئۆتكۈزدى. مۇسابىقە سوئاللىرى شىنجاڭ گېزىتىدە ئېلان قىلىنغان «شىنجاڭ ئۇيغۇر ئاپتونوم رايونىنىڭ دېھقانچىلىق بېجى ئېلىش چارىسى»، «شىنجاڭ ئۇيغۇر ئاپتونوم رايونىنىڭ تۇياق بېجى ئېلىش چارىسى»، «شىنجاڭ ئۇيغۇر ئاپتونوم رايونىنىڭ يېزا ئىگىلىك ئالاھىدە مەھسۇلاتلىرى بېجى ئېلىش چارىسى»، «شىنجاڭ ئۇيغۇر ئاپتونوم رايونىنىڭ تېرىلغۇ يەرلەرنى ئىگىلەش بېجىنى يولغا قويۇش چارىسى»، جۇڭخۇا خەلق جۇمھۇرىيىتىنىڭ «ئۆي بېجى ۋاقىتلىق نىزامى» ۋە «مالىيە مىنىستىرلىكىنىڭ ئۆي-جاي بېجى ۋاقىتلىق نىزامىنىڭ بىر قانچە ماددىسىغا ئۆزگەرتىش كىرگۈزۈش توغرىسىدىكى ئۇقتۇرۇشى»نىڭ مەزمۇنىغا ئاساسەن چىقىرىلدى. مۇشتىرىلارنىڭ بەس-بەستە قاتنىشىشىنى سورايمىز.

2. بۇ قېتىمقى مۇسابىقىنىڭ سوئاللىرى يەككە تۈر بويىچە تاللاش سوئالى، كۆپ تۈر بويىچە تاللاش سوئالى ۋە ھۆكۈم قىلىش سوئالىدىن ئىبارەت ئۈچ خىل بولۇپ، جاۋاب كارتوچكىسىدىكى توغرا جاۋابقا مۇناسىپ يۇمىلاقنى قارا، كۆك دۆۋەت قەلەم ياكى ماي قەلەم بىلەن بوياپ قويسىڭىز بولىدۇ. (جاۋاب كارتوچكىسى كۆپەيتىپ بېسىلسا ئىناۋەتسىز)

3. جاۋاب بېرىلىپ بولغاندىن كېيىن، جاۋاب كارتوچكىسىنى تەلەپ بويىچە ئېنىق تولدۇرۇپ، چىكىتلىك سىزىقتىن قىيىۋېلىپ، ئۆلچەملىك كونۇۋېرتقا سېلىپ، كونكۇۋېرتقا «يېزا ئىگىلىك بېجى بويىچە زېھىن سىناش مۇسابىقىسى» دەپ يېزىپ، پوچتىدىن ئەۋەتسىڭىز بولىدۇ. ئادرېسىمىز: ئۈرۈمچى شەھىرى مىندې كوچىسى 16-نومۇر، ئاپتونوم رايونلۇق مالىيە نازارىتى يېزا ئىگىلىك بېجى باشقارمىسى، پوچتا نومۇرى: 830002

4. بۇ قېتىمقى مۇسابىقىنىڭ خىزمەتچىلىرى ۋە ئۇلارنىڭ ئۇرۇق-تۇغقانلىرىنىڭ مۇسابىقىگە قاتنىشىشىغا بولمايدۇ.

5. جاۋاب كارتوچكىسى 1997-يىل 5-ئاينىڭ 31-كۈنىدىن بۇرۇن (شۇ جايدىكى پوچتا تامغىسى بېسىلغان كۈن ئۆلچەم قىلىنىدۇ) ئەۋەتىلىشى كېرەك. ۋاقتى ئۆتۈپ كەتسە ئىناۋەتسىز دەپ قارىلىدۇ.

6. بۇ قېتىمقى مۇسابىقىدە بىر ئالاھىدە مۇكاپات تەسىس قىلىندى، مۇكاپات سوممىسى 1000 يۈەن؛ بەش 1-دەرىجىلىك مۇكاپات تەسىس قىلىندى، مۇكاپات سوممىسى 500 يۈەن؛ ئون 2-دەرىجىلىك مۇكاپات تەسىس قىلىندى، مۇكاپات سوممىسى 300 يۈەن؛ يىگىرمە 3-دەرىجىلىك مۇكاپات تەسىس قىلىندى، مۇكاپات سوممىسى 200 يۈەن؛ 150 رىغبەتلەندۈرۈش مۇكاپاتى تەسىس قىلىندى، مۇكاپات سوممىسى 50 يۈەن.

7. مۇكاپاتقا ئېرىشكەنلەر مۇسابىقىگە قاتنىشىپ، توغرا جاۋاب بەرگەنلەر ئىچىدىن چەك تارتىش يولى بىلەن بارلىققا كەلتۈرۈلىدۇ. چەك تارتىش جەريانىدا ھۆكۈمەت گۇۋاھلىقى ئورگىنى نەق مەيداندا گۇۋاھلىق بېرىدۇ. مۇكاپاتقا ئېرىشكەنلەرنىڭ ئىسىملىكى ۋە ئۇلارنىڭ سالاھىيەت گۇۋاھنامىسىنىڭ نومۇرى شىنجاڭ گېزىتىدە ئېلان قىلىنىدۇ.

(مۇسابىقىگە قاتناشقۇچىلارنىڭ پايدىلىنىشى ئۈچۈن، ئىلگىرى ئېلان قىلىنغان نىزام - چارىلەر گېزىتىمىزنىڭ 3-، 5- بەتلىرىگە بېرىلدى.)

I. يەككە تۈر بويىچە تاللاش سوئالى (بۇ چوڭ تېما ئىچىدە جەمئىي 22 سوئال بار. ئۇلارنىڭ ھەممىسىگە DCBA بويىچە تۆت تۈردىن تاللاش سوئالى بېرىلگەن. ھەر بىر سوئالنىڭ بىرلا توغرا جاۋابى بار. توغرا جاۋاب بەلگە ھەرىپى ئاستىدىكى مۇناسىپ يۇمىلاقنى بوياپ قويۇڭ)

1. «شىنجاڭ ئۇيغۇر ئاپتونوم رايونىنىڭ دېھقانچىلىق بېجى ئېلىش چارىسى» قاچاندىن باشلاپ يولغا قويۇلغان؟

A. 1994- يىل 6-ئاينىڭ 10- كۈنى B. 1994-يىل 1- ئاينىڭ 1-كۈنى C. 1988-يىل 1-ئاينىڭ 1- كۈنى D. 1989-يىل 7- ئاينىڭ 17- كۈنى

2. «ئۆي - جاي بېجى ۋاقىتلىق نىزامى» قاچان ئېلان قىلىنغان؟

A. 1960- يىل 4- ئاينىڭ 3- كۈنى B. 1955- يىل 4- ئاينىڭ 3- كۈنى C. 1950-يىل 4- ئاينىڭ 3- كۈنى D. 1980- يىل 4- ئاينىڭ 3- كۈنى

3. ھازىر يولغا قويۇلۇۋاتقان دېھقانچىلىق بېجى ئېلىش چارىسىدە ئاشلىق زىرائەتلىرىنىڭ نورمىلىق باج نىسبىتى قانداق بەلگىلەنگەن؟

A. ھەر موسىدىن باج ئۈچۈن 4.5 كىلوگرام بۇغداي ئېلىش؛
B. ھەر موسىدىن باج ئۈچۈن 4 كىلوگرام بۇغداي ئېلىش؛
C. ھەر موسىدىن باج ئۈچۈن 5 كىلوگرام بۇغداي ئېلىش؛
D. ھەر موسىدىن باج ئۈچۈن 3.5 كىلوگرام بۇغداي ئېلىش.

4. ئاپتونوم رايونىمىز تەۋەسىدە يېزا ئىگىلىك ئالاھىدە مەھسۇلاتلىرى ( ) يېزا ئىگىلىك ئالاھىدە مەھسۇلاتى بېجى تاپشۇرۇشى كېرەك.

A. 175 B. 350 C. 700 D. 87.5

14. يېزا ئىگىلىك ئالاھىدە مەھسۇلاتلىرى بېجى تاپشۇرغۇچىلار باج تاپشۇرۇش مەجبۇرىيىتى بارلىققا كەلگەن كۈندىن باشلاپ ( ) كۈن ئىچىدە شۇ جايدىكى باج ئالغۇچى ئورگانغا مەلۇم قىلىپ باج تاپشۇرۇشى كېرەك.

A. 15 B. 20 C. 10 D. 30

15. يېزا ئاھالىلىرى (يېزا نوپۇسى) يېڭىدىن ئۆي سالسا، بەلگىلىمە بويىچە باج سوممىسىدا تېرىلغۇ يەرنى ئىگىلەپ ئىشلىتىش بېجى ( ) كېمەيتىلىپ ئېتىبار بېرىلىدۇ.

A. 50 % B. 30 % C. 10 % D. 60 %

16. ھازىر يولغا قويۇلۇۋاتقان تۇياق بېجى ئېلىش چارىسىدە ئوخشاش بولمىغان چارۋىلار بويىچە نورمىلىق باج نىسبىتى يولغا قويۇلىدۇ. كالا، قوي، ئۆچكىلەرنىڭ باج نىسبىتى قانداق بەلگىلەنگەن؟

A. 5 يۈەن، 2 يۈەن، 1.5 يۈەن B. 5 يۈەن، 1.5 يۈەن، 2 يۈەن C. 2 يۈەن 1.5 يۈەن، 5 يۈەن D. 2 يۈەن، 5 يۈەن، 1.5 يۈەن

17. يېزا ئىگىلىك ئالاھىدە مەھسۇلاتلىرى بېجىنى تاپشۇرۇش ھالقىسى ( ) دىن ئىبارەت ئىككى ھالقىنى ئۆز ئىچىگە ئالىدۇ.

A. ئىشلەپچىقىرىش ۋە توپ تارقىتىش B. ئىشلەپچىقىرىش ۋە سېتىۋېلىش

20. چېگرا بويىدىكى مەلۇم يېزىدىكى دېھقان جاۋ× شۇ يىلى بەش مو يەرگە بۇغداي، ئون مو يەرگە كېۋەز تېرىغان، بۇ دېھقان شۇ يىلى تاپشۇرۇشقا تېگىشلىك دېھقانچىلىق بېجىنى ئاق ئاشلىققا سۇندۇرغاندا ( ) كىلوگرام بولىدۇ.

A. 120 B. 110 C. 135 D. 94.5

21. چېگرا بويىدىكى مەلۇم يېزىدىكى چارۋىچى ئابدۇل 50 قوي، 30 ئۆچكە باققان، بۇلارنىڭ ھەممىسى باج تاپشۇرۇلىدىغان چارۋامال بولۇپ، بۇ دېھقان شۇ يىلى دۆلەتكە ( ) يۈەن تۇياق بېجى تاپشۇرۇشقا تېگىشلىك.

A. 130.5 B. 14.5 C. 145 D. 100

22. ئۆي - جاي بېجىنى تاپشۇرۇشقا، مۇلۇك ھوقۇقىنى ئۆزگەرتىپ توختام تۈزگەندىن كېيىن ( ) ئىچىدە، باج تاپشۇرۇش رەسمىيىتىنى بېجىرىش كېرەك.

A. بىر ئاي B. 5 ئاي C. 3 ئاي D. 2 ئاي

II كۆپ تۈرلەر بويىچە تاللاش سوئالى: (بۇ سوئال ئىچىدە 16 كىچىك سوئال بولۇپ، ھەر بىر كىچىك سوئالغا DCBA بويىچە تۆت تاللاش تۈرى بېرىلگەن. بۇنىڭ ئىچىدە ئەڭ ئاز دېگەندە بىرسى توغرا. شۇڭا توغرا جاۋاب بەلگىسى ئاستىدىكى يۇمىلاقنى بوياپ قويۇڭ. كۆپ تاللانسىمۇ، ئاز تاللانسىمۇ نومۇر بېرىلمەيدۇ)

23. دېھقانچىلىق بېجىنى ئېلىش دائىرىسى ( ) نى ئۆز ئىچىگە ئالىدۇ.

A. ئاشلىق پۇرچاق خىللىرى، ياڭيۇ تۈرلىرى، يەم-چۆپ B. مېۋە - چېۋە، قوغۇن-تاۋۇز C. كۆكتات D. پاختا، ياغلىقدان، قىزىلچا، كەندىر، كۆك تاماكا

24. يېزا ئىگىلىك ئالاھىدە مەھسۇلاتلىرى بېجى ئېلىش دېھقانچىلىق، ئورمانچىلىق، چارۋىچىلىق، بېلىقچىلىق كەسىپلىرىنىڭ ( ) نى مۇۋاپىق تەڭشەپ، يېزا ئىگىلىك ئىشلەپچىقىرىشىنى ئومۇمىيۈزلۈك راۋاجلاندۇرۇشنى مەقسەت قىلىدۇ.

A. ئىشلەپچىقىرىش كىرىمى B. ئىشلەپچىقىرىش قۇرۇلمىسى C. ئادىل باج سېلىقى D. ئىگىلىك باشقۇرۇش ئەھۋالى

25. تېرىلغۇ يەرنى ئىگىلەپ ئىشلىتىش بېجىنى يولغا قويۇش چارىسىدە تۆۋەندىكى تۈرلەردە يەر ئىگىلىگەنلەردىن تېرىلغۇ يەرلەرنى ئىگىلەپ ئىشلىتىش بېجى 50 % كېمەيتىپ ئېلىنىدۇ دەپ بەلگىلەنگەن.

A. يېزا ئىگىلىك مەھسۇلاتلىرى سودا بازىرى B. دوختۇرخانا C. يېزا - بازار كارخانىسى D. دېھقانلار ئۆي سالغاندا.

26. تۆۋەندىكى چارۋىلارنىڭ قايسىلىرىدىن تۇياق بېجى ئېلىنمايدۇ؟

A. شۇ يىللىق تۆللەر B. مەكتەپلەر تىرىشچانلىق بىلەن ئىشلەپ، ئىقتىسادچىللىق بىلەن مەكتەپ باشقۇرۇپ باققان چارۋاماللار C. پەن تەتقىقات ئورۇنلىرى باققان تىجارەت خاراكتېرىدىكى چارۋاماللار D. سودا تارماقلىرى سېتىۋالغاندىن كېيىن ۋاقىتلىق باققان چارۋاماللار

27. «شىنجاڭ ئۇيغۇر ئاپتونوم رايونىنىڭ يېزا ئىگىلىك ئالاھىدە مەھسۇلاتلىرى بېجى ئېلىش چارىسى»نىڭ قانۇن-نىزام ئاساسى ( ) دىن ئىبارەت.

A. «جۇڭخۇا خەلق جۇمھۇرىيىتىنىڭ دېھقانچىلىق بېجى نىزامى» B. «جۇڭخۇا خەلق جۇمھۇرىيىتىنىڭ باج ئېلىشنى باشقۇرۇش قانۇنى» C. «گوۋۇيۈەننىڭ يېزا ئىگىلىك ئالاھىدە مەھسۇلاتلىرى كىرىمىدىن يېزا ئىگىلىك بېجى ئېلىش توغرىسىدىكى بەلگىلىمىسى» D. مالىيە مىنىستىرلىكىنىڭ «يېزا ئىگىلىك ئالاھىدە مەھسۇلاتلىرى بېجىغا دائىر كونكرېت ئىشلار توغرىسىدىكى پىكرى».

28. تۆۋەندىكى يېزا ئىگىلىك ئالاھىدە مەھسۇلاتلىرى كىرىمىنىڭ قايسىلىرىنىڭ ئىشلەپچىقىرىش ھالقىلىرىدا ئىشلەپ چىقارغۇچىلار يېزا ئىگىلىك ئالاھىدە

C. باج تاپشۇرغۇچىلارنىڭ چارۋامېلىنىڭ تەبىئىي ئاپەتكە ئۇچراپ ئۆلۈش نىسبىتى 25 % تىن يۇقىرى بولغانلاردىن ئەھۋالغا قاراپ باج كېمەيتىپ ئېلىنىدۇ ياكى كەچۈرۈم قىلىنىدۇ.

D. چەت ئەلدىن كىرگۈزۈلگەن ئېسىل سورتلۇق چارۋىلاردىن چارۋىچىلىق بېجى ئېلىنمايدۇ.

31. تۆۋەندىكى يېزا ئىگىلىك ئالاھىدە مەھسۇلاتلىرى بېجى ئىچىدە، باج كېمەيتىلىدىغان، كەچۈرۈم قىلىنىدىغان تۈرلەردىن مۇنۇلار بار:

A. يەككە ئائىلەر ھۆددىگە ئالغان باغ B. مېۋىلەر ئىچىدىكى قىسقا يىللىقلار C. تەبىئىي ئاپەت تۈپەيلىدىن يېزا ئىگىلىك ئالاھىدە مەھسۇلاتلىرىنىڭ ھوسۇلى كېمىيىپ كەتكەنلەر D. مەلۇم يېزا ئىگىلىك ئىنستىتۇت مەكتىپى ئىلمىي تەجرىبە داۋامىدا ئېرىشكەن يېزا ئىگىلىك ئالاھىدە مەھسۇلاتلىرى كىرىمى

32. تېرىلغۇ يەرنى ئىگىلەپ ئىشلىتىش بېجىنى يولغا قويۇش چارىسىدە تۆۋەندىكى يەرلەردىن قايسىلىرىنى ئىگىلەپ ئىشلىتىش تېرىلغۇ يەرلەرنى ئىگىلەپ ئىشلىتىش دەپ قارىلىدۇ؟

A. ئايروپىلاندا ئۇرۇق چېچىپ يېتىشتۈرۈلگەن ئوتلاق B. سۈنئىي ئوتلاق C. تەبىئىي ئوتلاق D. سوغىرىلىدىغان ئوتلاق

33. تۆۋەندىكى دېھقانچىلىق بېجىدىن قايسىلىرى دېھقانچىلىق بېجى كېمەيتىلىدىغان، كەچۈرۈم قىلىنىدىغان تۈرگە كىرىدۇ؟

A. مەكتەپلەر تىرىشچانلىق بىلەن ئىشلەپ، ئىقتىسادچىللىق بىلەن مەكتەپ باشقۇرۇپ تېرىغان يەرلەر

B. تەستىقتىن ئۆتكۈزمەستىن تېرىماي تاشلىۋەتكەن يەرلەر

C. بېجى ھېسابلىنىدىغان يەردىكى زىرائەتلەر تەبىئىي ئاپەتكە ئۇچراپ ھوسۇلى كېمىيىپ كەتكەن يەرلەر

D. قىسىمدىن چېكىنىپ يېزىغا قايتقان مېيىپ ھەربىيلەر، ئىنقىلابىي قۇربانلارنىڭ ئائىلە تاۋابىئاتلىرى تېرىغان يەرلەر

34. تېرىلغۇ يەرنى ئىگىلەپ ئىشلىتىش بېجى ئېلىش ( ) يېزا ئىگىلىكىنىڭ تەرەققىيات زاپاس كۈچىنى ئاشۇرۇشنى مەقسەت قىلىدۇ.

A. يەر بايلىقىدىن مۇۋاپىق پايدىلىنىش B. يەر باشقۇرۇشنى كۈچەيتىش C. دېھقانچىلىقتا ئىشلىتىلىدىغان يەرلەرنى ئاسراش D. مالىيە كىرىمىنى ئاشۇرۇش

35. «شىنجاڭ ئۇيغۇر ئاپتونوم رايونىنىڭ دېھقانچىلىق بېجى ئېلىش چارىسى»، «شىنجاڭ ئۇيغۇر ئاپتونوم رايونىنىڭ تۇياق بېجى ئېلىش چارىسى» ۋە «شىنجاڭ ئۇيغۇر ئاپتونوم رايونىنىڭ يېزا ئىگىلىك ئالاھىدە مەھسۇلاتلىرى بېجى ئېلىش چارىسى» تەرتىپ بويىچە شىنجاڭ ئۇيغۇر ئاپتونوم رايونلۇق خەلق ھۆكۈمىتىنىڭ نەچچىنچى نومۇرلۇق پەرمانلىرى بىلەن ئېلان قىلىنىپ يولغا قويۇلغان؟

A. 43، 44، 45 B. 44، 43، 45 C. 43، 45 44 D. 45، 43، 44

36. تۆۋەندىكى تۈرلەرنىڭ قايسىلىرىدا تېرىلغۇ يەر ئىگىلەپ ئىشلەتكەندە، بەلگىلىمە بويىچە تېرىلغۇ يەرلەرنى ئىگىلەپ ئىشلىتىش بېجى ئېلىنىدۇ؟

A. توك تارقىتىشنى ئاساس قىلغان سۇ ئىنشائاتلىرى قۇرۇلۇشىدا B. مەلۇم پۈتۈن كۈنلۈك مەكتەپ ئوقۇتقۇچى-ئوقۇغۇچىلار ياتىقى سالغاندا C. مەلۇم ئورۇن پېشقەدەم كادىرلار ساناتورىيىسى سالغاندا D. ئاپتونوم رايونىمىزنىڭ سىرتىدىن مەبلەغ كىرگۈزۈپ، كارخانا قۇرغاندا، كىرگۈزۈلگەن مەبلەغ قىسمى 50 % كە يەتمىگەندە.

37. تۆۋەندىكى مەھسۇلات كىرىملىرىنىڭ قايسىلىرىدا، ھەم ئىشلەپ چىقارغۇچىلار ئىشلەپچىقىرىش ھالقىسىدا يېزا ئىگىلىك ئالاھىدە مەھسۇلاتلىرى بېجى تاپشۇرىدۇ، ھەم سېتىۋېلىش ھالقىسىدا سېتىۋالغۇچىلار يېزا ئىگىلىك ئالاھىدە مەھسۇلاتلىرى بېجى تاپشۇرىدۇ؟

A. باغۋەنچىلىك كىرىمى B. سۇ مەھسۇلاتلىرى كىرىمى C. ئورمان-ياغاچ كىرىمى D. يېمەكلىك قىلىنىدىغان زەمبۇرۇغ كىرىمى

D . ھەر موسىدىن باج ئۇچۇن 3.5 كىلوگرام بۇغداي ئېلىش.

4. ئاپتونوم رايونىمىز تەۋەسىدە يېزا ئىگىلىك ئالاھىدە مەھسۇلاتلىرى ( ) بىلەن شۇغۇللىنىدىغانلىكى ئورۇن ۋە شەخسلەر يېزا ئىگىلىك ئالاھىدە مەھسۇلاتلىرى بېجى تاپشۇرغۇچى ھېسابلىنىدۇ.

A . ئىشلەپچىقىرىش B . سېتىۋېلىش C . تىجارىتى D . ئىشلەپچىقىرىش، سېتىۋېلىش

5. دېھقانچىلىق بېجىنىڭ باج نورمىسىنى ھېسابلاشتا، شۇ يىللىق ئەمەلىي زىرائەت تېرىلغۇسى تۈرى ۋە مەيدانى بويىچە ھېسابلىنىپ ( ) غا سۇندۇرۇپ باج نورمىسى ھېسابلىنىدۇ.

A . 1-دەرىجىلىك يازغى بۇغداي B . 1-دەرىجىلىك كۈزگى بۇغداي C . 3 - دەرىجىلىك كۈزگى بۇغداي D . 3- دەرىجىلىك يازغى بۇغداي

6. تاپشۇرۇشقا تېگىشلىك يېزا ئىگىلىك ئالاھىدە مەھسۇلاتلىرى بېجى يېزا ئىگىلىك ئالاھىدە مەھسۇلاتلىرىنىڭ ( ) ۋە بەلگىلەنگەن باج نىسبىتى بويىچە ھېسابلاپ ئېلىنىدۇ.

A . ئەمەلىي كىرىمى B . ساپ كىرىمى C . سېتىش كىرىمى D . ئومۇمىي كىرىمى

7. ئۆي-جاي بېجى تاپشۇرۇش مەجبۇرىيىتى بارلار ( ) بولىدۇ.

A . ئۆي- زېمىن مۇلۇك ھوقۇقىنى قوبۇل قىلغانلار B . ئۆي - زېمىن مۇلۇك ھوقۇقىنى ساتقانلار C . ئۆي-زېمىن مۇلۇك ھوقۇقىغا ئالاقىدار ئىككى تەرەپ D . ئۆي-زېمىن مۇلۇك ھوقۇقىنى قوبۇل قىلغانلار ۋە ساتقانلار

8. «شىنجاڭ ئۇيغۇر ئاپتونوم رايونىنىڭ تېرىلغۇ يەرلەرنى ئىگىلەپ ئىشلىتىش بېجىنى يولغا قويۇش چارىسى»دا دېيىلگەن تېرىلغۇ يەر زىرائەت تېرىشقا ئىشلىتىلىدىغان يەرلەرنى كۆرسىتىدۇ، ئىگىلەپ ئىشلىتىشتىن ئىلگىرىكى ( ) يىلدا زىرائەت تېرىشقا ئىشلىتىلگەن يەرلەرمۇ تېرىلغۇ يەر دەپ قارىلىدۇ.

A . 3، B . 1، C . 2، D . 5.

9. دۆلەت ئىلكىدىكى نەسىللىك چارۋا فېرمىلىرىنىڭ نەسىللىك چارۋىلىرىدىن ئېلىنىدىغان باجدا ( ) چارۋىچىلىق بېجى كېمەيتىلىپ، كەچۈرۈم قىلىنىپ ئېتىبار بېرىلىدۇ.

A . 10 % B . 5 % C . 30 % D . 35 %

10. لى× تۆت مو يەرگە ئالما كۆچىتى تىككەن، شۇ جايدىكى مالىيە، باج ئېلىش ئورگىنى ئۇنىڭ مو بېشى ئالما ھوسۇلىنى 1000 كىلوگرام دەپ بېكىتكەن. ئەگەر شۇ يىللىق ئالما بازىرىدىكى بىر كىلوگرام ئالمىنىڭ باھاسى 3 يۈەن بولسا. لى× ( ) يۈەن يېزا ئىگىلىك ئالاھىدە مەھسۇلاتى بېجى تاپشۇرۇشى كېرەك.

A . 360 B . 720 C . 1080 D . 144

11. دېھقانچىلىق بېجى ئېلىش چارىسىدە يېڭى ئاچقان بوز يەردە تېرىقچىلىق قىلغانلاردىن باج نەچچە يىل كەچۈرۈم قىلىنىدۇ دەپ بەلگىلەنگەن؟

A . 3 يىل B . 4 يىل C . 5 يىل D . 2 يىل

12. ئۆي ساتقان، رەنىگە قويغان، ھەدىيە قىلغان ياكى ئالماشتۇرغان ھەرىكەتلىرىنى يوشۇرۇپ مەلۇم قىلمىغانلار قانداق بىر تەرەپ قىلىنىدۇ؟

A . ئۆي بېجىنى تولۇق تاپشۇرۇشقا بۇيرۇلغاندىن باشقا، قىلمىشىنىڭ ئېغىر-يىنىكلىكىگە قاراپ، تاپشۇرۇشقا تېگىشلىك باج سوممىسىنىڭ ئۈچ ھەسسىسىدىن تۆۋەن جەرىمانە قويۇلىدۇ. B . باجنى ئەينەن تاپشۇرۇش بۇيرۇلىدۇ. C . تاپشۇرۇشقا تېگىشلىك باج سوممىسىنىڭ ئۈچ ھەسسىسىدىن تۆۋەن جەرىمانە قويۇلىدۇ. D . تاپشۇرۇشقا تېگىشلىك باج سوممىسىنىڭ بەش ھەسسىسىدىن تۆۋەن جەرىمانە قويۇلىدۇ.

13. ۋاڭ × چارۋىچىلىق رايونىدىن 100 پارچە قوي تېرىسى سېتىۋالغان، ھەر بىر پارچىسىنىڭ سېتىۋېلىنىش باھاسى 35 يۈەن بولسا، ۋاڭ× ( ) يۈەن

تىجارەت تىككى ھالقىنى تۈر تىچىگە تالىدۇ.

A . ئىشلەپچىقىرىش ۋە توپ تارقىتىش B . ئىشلەپچىقىرىش ۋە سېتىۋېلىش C . ئىشلەپچىقىرىش ۋە پارچە سېتىش D . سېتىۋېلىش ۋە پارچە سېتىش

18. «شىنجاڭ ئۇيغۇر ئاپتونوم رايونىنىڭ تېرىلغۇ يەرلەرنى ئىگىلەپ ئىشلىتىش بېجىنى يولغا قويۇش چارىسى» دە پۈتۈن كۈنلۈك مەكتەپلەر، دوختۇرخانىلار، قىسملارنىڭ ھەربىي ئەسلىھەلىرى، ئايرودروم ئۇچۇش يولىغا تېرىلغۇ يەر ئىگىلەپ ئىشلىتىشتە يەر ئىگىلەپ ئىشلىتىش بېجى ( ) دەپ بەلگىلەنگەن.

A . ئېلىنمايدۇ B . تولۇق ئېلىنىدۇ C . 50 % كېمەيتىپ ئېلىنىدۇ D . قىسمەن كەچۈرۈم قىلىنىدۇ ياكى ئازايتىلىدۇ.

19. تېرىلغۇ يەرنى ئىگىلەپ ئىشلىتىش تەستىقىنى ئالغان ئورۇن ۋە شەخس مالىيە، باج ئورگىنىغا بەلگىلەنگەن مۆھلەت ئىچىدە مەلۇم قىلىپ باج تاپشۇرمىسا، تاپشۇرۇشنى كېچىكتۈرگەن كۈندىن باشلاپ، كۈن بويىچە قوشۇپ ( ) باجنى كېچىكتۈرۈش سوممىسى ئېلىنىدۇ.

A . 3 ‰ B . 10 ‰ C . 2 ‰ D . 5 ‰

28. تۆۋەندىكى يېزا ئىگىلىك ئالاھىدە مەھسۇلاتلىرى كىرىمىنىڭ قايسىلىرىنىڭ ئىشلەپچىقىرىش ھالقىلىرىدا ئىشلەپ چىقارغۇچىلار يېزا ئىگىلىك ئالاھىدە مەھسۇلاتلىرى بېجى تاپشۇرىدۇ؟

A . ئالما B . قۇلماق C . ئاپېلسىن D . گۈل

29. تۆۋەندىكى يېزا ئىگىلىك ئالاھىدە مەھسۇلاتلىرى كىرىمىنىڭ قايسىلىرىنىڭ سېتىۋېلىش ھالقىسىدا سېتىۋالغۇچىلار سېتىۋېلىش سوممىسى بويىچە يېزا ئىگىلىك ئالاھىدە مەھسۇلاتلىرى بېجى تاپشۇرىدۇ؟

A . كالا تېرىسى B . ياغاچ C . كۆك تاماكا D . تاۋۇز گازىرى

30. ھازىر يولغا قويۇلۇۋاتقان چارۋىچىلىق بېجى ئېلىش چارىسى ئىچىدە تۆۋەندىكى بەلگىلىمىلەردىن قايسىلىرى توغرا؟

A . چارۋىچىلىق بېجى بىر يىلدا بىر قېتىم ئېلىنىدۇ، پۈتۈنلەي نەق پۇل ئېلىنىدۇ.

B . جۇڭگو خەلق ئازادلىق ئارمىيىسى سىستېمىسىغا تەۋە دېھقانچىلىق مەيدانلىرى، فېرمىلار باققان چارۋاماللاردىن چارۋىچىلىق بېجى كەچۈرۈم قىلىنىدۇ.

يېزا ئىگىلىك بېجى بويىچە زېھىن سىناش مۇسابىقىسى جاۋاب كارتوچكىسى

ئىسىم فامىلىسى	
ئالاقىلىشىش ئادرېسى	
سالاھىيەت گۇۋاھنامىسى نومۇرى	
پوچتا نومۇرى	

I يەككە تۈر بويىچە تاللاش سوئالى:

	A	B	C	D
1	○	○	○	○
2	○	○	○	○
3	○	○	○	○
4	○	○	○	○
5	○	○	○	○
6	○	○	○	○
7	○	○	○	○
8	○	○	○	○
9	○	○	○	○
10	○	○	○	○
11	○	○	○	○
12	○	○	○	○
13	○	○	○	○
14	○	○	○	○
15	○	○	○	○
16	○	○	○	○
17	○	○	○	○
18	○	○	○	○
19	○	○	○	○
20	○	○	○	○
21	○	○	○	○
22	○	○	○	○

II كۆپ تۈر بويىچە تاللاش سوئالى

	A	B	C	D
23	○	○	○	○
24	○	○	○	○
25	○	○	○	○
26	○	○	○	○
27	○	○	○	○
28	○	○	○	○
29	○	○	○	○
30	○	○	○	○
31	○	○	○	○
32	○	○	○	○
33	○	○	○	○
34	○	○	○	○
35	○	○	○	○
36	○	○	○	○
37	○	○	○	○
38	○	○	○	○

III ھۆكۈم قىلىش سوئالى

	A	B
39	○	○
40	○	○
41	○	○
42	○	○
43	○	○
44	○	○
45	○	○
46	○	○
47	○	○
48	○	○
49	○	○
50	○	○

كىرىمى D . يىمەكلىك قىلىنىدىغان زەمبۇرۇغ كىرىمى

38. ئۆي ئالماشتۇرغاندا، ئۆي-جاي بېجى قانداق تاپشۇرۇلىدۇ؟

A . ئەگەر قىممىتى تەڭ بولمىسا، قىممىتى يۇقىرىراق بويىچە ئۆي-جاي سودا-سېتىق بېجى ئېلىنىدۇ.

B . قىممىتى تەڭ بولسا، ئۆي-جاي بېجى كەچۈرۈم قىلىنىدۇ.

C . قىممىتى تەڭ بولمىسا، ئارتۇق قىسمىدىن ئۆي-جاي سودا-سېتىق بېجى ئېلىنىدۇ.

D . قىممىتى تەڭ بولمىسا، قىممىتى تۆۋەنرەك بولغىنى بويىچە ئۆي-جاي بېجى ئېلىنىدۇ.

II . ھۆكۈم قىلىش سوئاللىرى: (بۇ سوئاللاردا جەمئىي 12 كىچىك سوئال بار. ئەگەر سىز ئوتتۇرىغا قويۇلغان قاراش توغرا دەپ قارىسىڭىز، ۋەكالەت ھەرىپى A نىڭ ئاستىدىكى يۇمىلاقنى بويۇۋېتىڭ، ئەگەر ئوتتۇرىغا قويۇلغان قاراش خاتا دەپ ھېسابلىسىڭىز، ۋەكالەت ھەرىپى B نىڭ ئاستىدىكى يۇمىلاقنى بويۇۋېتىڭ)

39. «شىنجاڭ ئۇيغۇر ئاپتونوم رايونىنىڭ تۇياق بېجى ئېلىش چارىسى»نىڭ قانۇن-نىزام ئاساسى - «جۇڭخۇا خەلق جۇمھۇرىيىتىنىڭ ئاساسىي قانۇنى» ۋە «جۇڭخۇا خەلق جۇمھۇرىيىتىنىڭ مىللىي تېررىتورىيىلىك ئاپتونومىيە قانۇنى».

40. دېھقانچىلىق بېجى شۇ يىلى ئەمەلىي تېرىلغان زىرائەت تۈرلىرى ۋە كۆلىمى بويىچە ھېسابلاپ ئېلىنىدۇ، ئېڭىز تېرىلغۇسى قوشۇلۇپ بىرلا قېتىم ھېسابلاپ ئېلىنىدۇ.

41. تىجارەتچى A× باغۋەن B× ئائىلىسىدىن 1000 كىلوگرام ئالما سېتىۋالغان، ئۇنداق بولسا B× ئالمىدىن يېزا ئىگىلىك ئالاھىدە مەھسۇلات بېجى تاپشۇرغۇچى بولىدۇ.

42. جۇڭگو خەلق ئازادلىق ئارمىيىسى سىستېمىسىغا تەۋە دېھقانچىلىق مەيدانى، فېرمىلار يەر تېرىسا، يەر باشقۇرۇش شەكلىنىڭ قانداق بولۇشىدىن قەتئىينەزەر ھەممىسىدىن دېھقانچىلىق بېجى ئېلىنمايدۇ.

43. ئاپتونوم رايونىمىز تەۋەسىدە چارۋامال باقىدىغانلىكى ئورۇن ۋە شەخسلەر تۇياق بېجى تاپشۇرۇش مەجبۇرىيىتى بارلار ھېسابلىنىدۇ.

44. ھازىر يولغا قويۇلۇۋاتقان يېزا ئىگىلىك ئالاھىدە مەھسۇلاتلىرى بېجى ئېلىش چارىسىدە: سېرىق موگۇ، پۇراقلىق موگۇ، سۇ مەھسۇلاتلىرى، گۈل، پىلىنىڭ باج نىسبىتى بىردەك 8 % دەپ بەلگىلەنگەن.

45. مەلۇم دېھقان ئائىلىسى ئون مو كېۋەز، بەش مو كۆك تاماكا، ئون مو بۇغداي تېرىغان، ئۇنداق بولسا، بۇ دېھقان ئائىلىسى شۇ يىلى دۆلەتكە تاپشۇرىدىغان دېھقانچىلىق بېجىنى ئاق ئاشلىققا سۇندۇرغاندا 215 كىلوگرام بولىدۇ.

46. مەلۇم چارۋىچى 100 تۇياق قوي باققان، بۇلارنىڭ ھەممىسى باج تاپشۇرىدىغان چارۋامال، ئۇنداق بولسا، بۇ چارۋىچى شۇ يىلى دۆلەتكە 150 يۈەن تۇياق بېجى تاپشۇرۇشى كېرەك.

47. يېزا ئىگىلىك تېخنىكىسىنى كېڭەيتىش تارمىقىنىڭ مەخسۇس ئىلمىي تەجرىبىسىگە ئىشلىتىدىغان يېرىدىن دېھقانچىلىق بېجى ئېلىش كەچۈرۈم قىلىنىدۇ.

48. باج تاپشۇرغۇچى يەر باشقۇرۇش تارمىقىنىڭ تېرىلغۇ يەرنى ئىگىلەپ ئىشلىتىشنى تەستىقلاش ھۈججىتىنى تاپشۇرۇۋالغان كۈندىن باشلاپ ئون كۈن ئىچىدە، تېرىلغۇ يەرنى ئىگىلەپ ئىشلىتىش بېجى تاپشۇرۇشى كېرەك.

49. يېزا ئىگىلىك ئالاھىدە مەھسۇلاتلىرىنىڭ ئەمەلىي كىرىمى = ئەمەلىي مەھسۇلات (ئىشلەپچىقىرىش ھالقىسى) ياكى سېتىۋېلىش مىقدارى (سېتىۋېلىش ھالقىسى) × سېتىۋېلىش باھاسى

50. دېھقانچىلىق بېجى ئېلىش چارىسىدە: يەر باشقۇرۇش تارمىقىنىڭ تەستىقىدىن ئۆتكۈزمەي ئىگىلەپ ئىشلىتىلگەن باج ھېسابلىنىدىغان يەرلەر ياكى سەۋەبسىز تېرىماي تاشلىۋېتىلگەن يەرلەرنىڭ دېھقانچىلىق بېجى كېمەيتىلمەيدۇ، كەچۈرۈم قىلىنمايدۇ.

شىنجاڭ ئۇيغۇر ئاپتونوم رايوننىڭ دېھقانچىلىق بېجى ئېلىش چارىسى

شىنجاڭ ئۇيغۇر ئاپتونوم رايونلۇق خەلق هۆكۈمىتىنىڭ پەرمانى

43 - نومۇرلۇق

«شىنجاڭ ئۇيغۇر ئاپتونوم رايوننىڭ دېھقانچىلىق بېجى ئېلىش چارىسى» ئېلان قىلىندى، 1994 - يىل 1 - ئاينىڭ 1 - كۈنىدىن باشلاپ يولغا قويۇلسۇن.

ئاپتونوم رايوننىڭ رەئىسى ئابلەت ئابدۇرېشىت

1994 - يىل 6 - ئاينىڭ 10- كۈنى

1 - ماددا بۇ چارە سېلىقنى مۇۋاپىقلاشتۇرۇش، باج سېلىقنى ئادىل بېكىتىش پرىنسىپىنى ئىزچىللاشتۇرۇش، مالىيە كىرىمىنى مۇۋاپىق ئۈيۇشتۇرۇش، دېھقانچىلىق ئىشلەپچىقىرىشىنى ئومۇمىيۈزلۈك راۋاجلاندۇرۇش مەقسىتىدە «جۇڭخۇا خەلق جۇمھۇرىيىتى دېھقانچىلىق بېجى نىزامى»غا ئاساسەن، ئاپتونوم رايونىمىزنىڭ ئەمەلىيىتىگە بىرلەشتۈرۈپ تۈزۈلدى.

2 - ماددا ئاپتونوم رايون دائىرىسىدە مۇشۇ چاردە بەلگىلەنگەن باج تاپشۇرۇلىدىغان دېھقانچىلىق مەھسۇلاتلىرىنى ئىشلەپچىقىرىش بىلەن شۇغۇللىنىدىغان ئورۇن ۋە شەخسلەر دېھقانچىلىق بېجى تاپشۇرۇش مەجبۇرىيىتى بارلار بولۇپ، بۇ چاردىكى بەلگىلىمە بويىچە دېھقانچىلىق بېجى تاپشۇرۇشى كېرەك.

3 - ماددا دېھقانچىلىق بېجى ئېلىش دائىرىسى:

1. ئاشلىق، پۇرچاق خىلى، يا‌ڭيۇ خىلى، ئوت-چۆپ؛
2. پاختا، يا‌غلىق دان، قىزىلچا، كەندىر، تاماكا؛
3. كۆكتات.

4 - ماددا دېھقانچىلىق بېجى ئېلىشتا نورمىلىق باج نىسبىتى يولغا قويۇلىدۇ. ناھىيە (شەھەر)لەر ئالىدىغان دېھقانچىلىق بېجى يەرلىك قوشۇمچىنى ئۆز ئىچىگە ئالىدۇ. يەرلىك قوشۇمچە ئاساسلىقى بېزا، كەنتلەرنىڭ جامائەت پاراۋانلىق ئىشلىرىغا ئىشلىتىلىدۇ.

باج تۈرى، باج سوممىسى ۋە يەرلىك قوشۇمچىسى مۇشۇ چارىگە قوشۇمچە قىلىنغان «دېھقانچىلىق باج تۈرى، باج سوممىسى، (يەرلىك قوشۇمچىسى) جەدۋىلى» بويىچە ئىجرا قىلىنىدۇ.

5 - ماددا دېھقانچىلىق باج نورمىسى شۇ يىلى ئەمەلىي تېرىلغان زىرائەت خىلى ۋە كۆلىمى بويىچە ھېسابلاپ ئېلىنىدۇ، باج سوممىسى ئوتتۇرا دەرىجىلىك (ئۈچىنچى دەرىجە) يازغى بۇغدايغا سۇندۇرۇلۇپ، ئېگىز تېرىلغۇسى قوشۇلۇپ بىرلا قېتىم ھېسابلاپ ئېلىنىدۇ.

ماددىي نەرسە ئېلىش ياكى پۇل ئېلىشنى ناھىيىلىك، شەھەرلىك خەلق ھۆكۈمەتلىرى ئۆزلىرى بەلگىلەيدۇ.

6 - ماددا دېھقانچىلىق، چارۋىچىلىق رايونلىرىدىكى دېھقان، چارۋىچىلار، دۆلەت ئىلكىدىكى دېھقانچىلىق، چارۋىچىلىق مەيدانلىرى (ئورگان، تەشكىلات، كارخانا، كەسپىي ئورۇنلارغا قاراشلىق دېھقانچىلىق، چارۋىچىلىق مەيدانلىرىنى ئۆز ئىچىگە ئالىدۇ)، خەلق ئازادلىق ئارمىيىسى سىستېمىسى (قوراللىق ساقچى قىسىملىرىنى ئۆز ئىچىگە ئالىدۇ)غا قاراشلىق دېھقانچىلىق، چارۋىچىلىق مەيدانلىرى، ئىشلەپچىقىرىش - قۇرۇلۇش بىكىتۈمنى دېھقانچىلىق، چارۋىچىلىق مەيدانلىرى بويىچە شۇ جايدىكى ناھىيىلىك (شەھەرلىك) يېزا ئىگىلىك ئالاھىدە مەھسۇلاتى بېجى ئېلىش ئورگانلىرىغا يېزا ئىگىلىك ئالاھىدە مەھسۇلاتى بېجى تاپشۇرۇش ۋە ئۇنى كېمەيتىش، كەچۈرۈم قىلىشقا ئالاقىدار ئىشلارنى ئىلتىماس قىلىدۇ.

يەرلىك دۆلەت ئىلكىدىكى دېھقانچىلىق، چارۋىچىلىق مەيدانلىرى (ئورگان، تەشكىلات، كارخانا، كەسپىي ئورۇنلارغا قاراشلىق دېھقانچىلىق، چارۋىچىلىق مەيدانلىرىنى ئۆز ئىچىگە ئالىدۇ)، خەلق ئازادلىق ئارمىيىسى سىستېمىسى (قوراللىق ساقچى قىسىملىرىنى ئۆز ئىچىگە ئالىدۇ)غا قاراشلىق دېھقانچىلىق، چارۋىچىلىق مەيدانلىرى، ئىشلەپچىقىرىش - قۇرۇلۇش بىكىتۈمنى، ئىشلەپچىقىرىش ھالقىلىرىدا سېستۇۋالغۇچى سېستۇۋىلىش سوممىسىغا ئاساسەن يېزا ئىگىلىك ئالاھىدە مەھسۇلاتى بېجى تاپشۇرۇدۇ.

1) كۆك تاماكا كىرىمى قۇرۇتقان، ئاپتاپقا سېلىنغان، قاقلانغان كۆك تاماكا كىرىمىنى ئۆز ئىچىگە ئالىدۇ؛

2) سۇ مەھسۇلاتلىرى كىرىمى؛

3) ئورمان، ياغاچ كىرىمى (ياغاچ ۋە ياغاچتىن ياسالغان دەسلەپكى مەھسۇلات كىرىمىنى ئۆز ئىچىگە ئالىدۇ؛

4) ئىستېمال قىلىنىدىغان باكتېرىيە كىرىمى قىلسىمان موگو، قارامور، ئاق مور، خۇش پۇرلىق موگو ۋە موگونىڭ كىرىمىنى ئۆز ئىچىگە ئالىدۇ؛

5) دورا ماتېرىياللىرى كىرىمى ئالقات، سوغىگۈل، بۇغىنىڭ يۇمران مۇڭگۈزى، بۇغا مۇڭگۈزى، ئەڭلىكئوت، دايۇن كىرىمىنى ئۆز ئىچىگە ئالىدۇ؛

6) ئالاھىدە مەھسۇلات زىرائەتلىرى كىرىمى قۇلماق، گازىر تاۋۇز ئۇرۇقى، مۇراببا ئىشلەيدىغان پەمىدۇر، زىرە، قومۇش كىرىمىنى ئۆز ئىچىگە ئالىدۇ.

4 - ماددا تۆۋەندىكى يېزا ئىگىلىك ئالاھىدە مەھسۇلاتى كىرىمىدىن سېتىۋېلىش ھالقىلىرىدا سېتىۋالغۇچى سېتىۋېلىش سوممىسىغا ئاساسەن يېزا ئىگىلىك ئالاھىدە مەھسۇلاتى بېجى تاپشۇرىدۇ.

1) كۆك تاماكا كىرىمى قۇرۇتقان، ئاپتاپقا سېلىنغان، قاقلانغان كۆك تاماكا كىرىمىنى ئۆز ئىچىگە ئالىدۇ؛

2) سۇ مەھسۇلاتلىرى كىرىمى؛

3) ئورمان، ياغاچ كىرىمى (ياغاچ ۋە ياغاچتىن ياسالغان دەسلەپكى مەھسۇلاتنى ئۆز

4) دېھقانچىلىق سىستېمىسىدىكى كەسپىي خاراكتېرلىك ئەلا سورتلارنى كۆپەيتىپ يېتىشتۇرۇش مەيدانلىرىغا قارىتا دېھقانچىلىق تارماقلىرىنىڭ ئورۇنلاشتۇرۇشى بويىچە ئاشلىق، پاختا، قىزىلچا، يا‌غلىق دان، كەندىر خىلى، كۆكتاتنىڭ ئەلا سورتىنى تېرىغان يەر كۆلىمى ئومۇمىي يەر كۆلىمىنىڭ 70% نگە يەتكەن بولسا، دېھقانچىلىق بېجىنىڭ ھەممىسى كەچۈرۈم قىلىنىدۇ، 70% كە يەتكۈزۈلمىگەنلەرنىڭ ئەمەلىي تېرىغان ئەلا سورت كۆلىمىگە قاراپ دېھقانچىلىق بېجى كېمەيتىپ ئېلىنىدۇ؛

5) دېھقانچىلىق بېجى ئېلىنىدىغان زىرائەتلەرنىڭ سۇ ئاپىتى، قۇرغاقچىلىق، بوران، مۆلدۈر، ئۇششۇق، ھاشارات، كېسەللىك قاتارلىق تەبىئىي ئاپەت سەۋەبىدىن مەھسۇلاتى كېمىيىپ كەتكەن بولسا، باج تاپشۇرغۇچى ئەينەن مەلۇم قىلىپ، باج ئالغۇچى ئورگانلار تەكشۈرۈپ ئەمەلىيلەشتۈرۈپ، ناھىيىلىك، شەھەرلىك ھۆكۈمەتلەر تەستىقلىغاندىن كېيىن، دېھقانچىلىق بېجى مۇۋاپىق كېمەيتىلىدۇ، كەچۈرۈم قىلىنىدۇ؛

6) ئىنقىلابىي قۇربانلار ئائىلە تاۋابىئاتلىرى، سەپتىن چېكىنىپ يېزىغا قايتقان مېيىپ ھەربىيلەر، مېيىپلەر، بەشتە كاپالەتلەندۈرۈلىدىغانلار ۋە نامرات ئائىلىلەردىن ئىبارەت دېھقانچىلىق بېجى ناھىيىلىك، شەھەرلىك خەلق ھۆكۈمەتلىرى تەستىقلىغاندىن كېيىن كەچۈرۈم قىلىنىدۇ؛

7) مەكتەپلەرنىڭ تېرىشچانلىق بىلەن ئىشلەپ، ئىقتىسادچىللىق بىلەن ئوقۇشقا ئىشلىتىدىغان تېرىلغۇ يەرلىرىدىن ئېلىنىدىغان باج كەچۈرۈم قىلىنىدۇ.

8 - ماددا يەر باشقۇرۇش تارماقلىرىنىڭ تەستىقىنى ئالماي باج ئېلىنىدىغان يەرلەرنى قانۇنسىز ئىگىلەپ ئىشلەتكەن ياكى تېرىلغۇ يەرلەرنى سەۋەبسىز تاشلىۋەتكەنلەرگە باج كېمەيتىلمەيدۇ ۋە كەچۈرۈم قىلىنمايدۇ.

9 - ماددا دېھقانچىلىق بېجىنى يەرلىك باج ئىشلىرى ئورگانلىرى مەسئۇل بولۇپ ئالىدۇ.

10 - ماددا دېھقانچىلىق بېجىنى ئېلىش، باشقۇرۇش ئىشلىرى «جۇڭخۇا خەلق جۇمھۇرىيىتىنىڭ باج ئېلىش، باشقۇرۇش قانۇنى» ۋە ئۇنى يولغا قويۇشنىڭ تەپسىلىي قائىدىسىدىكى بەلگىلىمە بويىچە ئىجرا قىلىنىدۇ.

11 - ماددا بۇ چارىنى ئاپتونوم رايونلۇق مالىيە نازارىتى چۈشەندۈرىدۇ.

12 - ماددا بۇ چارە 1994 - يىل 1- ئاينىڭ 1 - كۈنىدىن باشلاپ يولغا قويۇلىدۇ.

ئاپتونوم رايونلۇق خەلق ھۆكۈمىتى 1988 - يىل 8 - ئاينىڭ 1 - كۈنى ئېلان قىلغان «شىنجاڭ ئۇيغۇر ئاپتونوم رايوننىڭ دېھقانچىلىق بېجى، دېھقانچىلىق، چارۋىچىلىق ئالاھىدە مەھسۇلات بېجى ئېلىش خىزمىتى توغرىسىدىكى ۋاقىتلىق بەلگىلىمىسى» ۋە 1989 - يىل 7 - ئاينىڭ 17 - كۈنى ئېلان قىلغان «شىنجاڭ ئۇيغۇر ئاپتونوم رايوننىڭ دېھقانچىلىق، ئورمانچىلىق ئالاھىدە مەھسۇلاتىدىن يېزا ئىگىلىك بېجى ئېلىش توغرىسىدىكى بەلگىلىمىسى» بىرلا ۋاقىتتا بىكار قىلىنىدۇ.

قوشۇمچە:

دېھقانچىلىق بېجى تۈرى، باج نورمىسى (يەرلىك قوشۇمچىسى) جەدۋىلى

ھېسابلاش بىرلىكى: مو/ كىلوگرام

	ئىلىندىغان باج نورمىسى		

شىنجاڭ ئۇيغۇر ئاپتونوم رايوننىڭ يېزا ئىگىلىك ئالاھىدە مەھسۇلاتى بېجى ئېلىشنى يولغا قويۇش چارىسى

شىنجاڭ ئۇيغۇر ئاپتونوم رايونلۇق خەلق ھۆكۈمىتىنىڭ پەرمانى

44- نومۇرلۇق

«شىنجاڭ ئۇيغۇر ئاپتونوم رايوننىڭ يېزا ئىگىلىك ئالاھىدە مەھسۇلاتى بېجى ئېلىشنى يولغا قويۇش چارىسى» ئېلان قىلىندى، 1994-يىل 1- ئاينىڭ 1-كۈنىدىن باشلاپ يولغا قويۇلسۇن.

ئاپتونوم رايوننىڭ رەئىسى ئابلەت ئابدۇرېشىت

1994 - يىل 6 - ئاينىڭ 10 - كۈنى

1- ماددا بۇ چارە دېھقانچىلىق، ئورمانچىلىق، چارۋىچىلىق، بېلىقچىلىق كەسپىنىڭ ئىشلەپچىقىرىش كىرىمىنى مۇۋاپىق تەڭشەش، باج سېلىقنى ئادىل بېكىتىش، يېزا ئىگىلىك ئىشلەپچىقىرىشىنى ئومۇمىيۈزلۈك تەرەققىي قىلدۇرۇش مەقسىتىدە، «گوۋۈيۈەننىڭ يېزا ئىگىلىك ئالاھىدە مەھسۇلاتى كىرىمىدىن يېزا ئىگىلىك بېجى ئېلىش توغرىسىدىكى بەلگىلىمىسى» ۋە مالىيە مىنىستىرلىكىنىڭ «يېزا ئىگىلىك ئالاھىدە مەھسۇلاتى بېجىغا ئائىت كونكرېت ئىشلار توغرىسىدىكى پىكرى»گە ئاساسەن، ئاپتونوم رايونىمىزنىڭ ئەمەلىيىتىگە بىرلەشتۈرۈپ تۈزۈلدى.

2 - ماددا شىنجاڭ ئۇيغۇر ئاپتونوم رايونى دائىرىسىدە يېزا ئىگىلىك ئالاھىدە مەھسۇلاتى ئىشلەپچىقىرىش، سېتىۋېلىش بىلەن شۇغۇللانغۇچى ئورۇن ۋە شەخسلەر يېزا ئىگىلىك ئالاھىدە مەھسۇلاتى بېجى تاپشۇرۇش مەجبۇرىيىتىنى ئۆتىگۈچى (تۆۋەندە قىسقارتىلىپ باج تاپشۇرغۇچى دېيىلىدۇ) بولۇپ، مۇشۇ چاردىكى بەلگىلىمە بويىچە يېزا ئىگىلىك ئالاھىدە مەھسۇلاتى بېجى تاپشۇرۇشى كېرەك.

3 - ماددا تۆۋەندىكى يېزا ئىگىلىك ئالاھىدە مەھسۇلاتى كىرىمىدىن ئىشلەپچىقىرىش ھالقىلىرىدا ئىشلەپ چىقارغۇچى يېزا ئىگىلىك ئالاھىدە مەھسۇلاتى بېجى تاپشۇرىدۇ.

1) باغۋەنچىلىك كىرىمى مېۋە-چېۋە، قوغۇن - تاۋۇز، يەل-يېمىش، پىلە غوزىسى، گۈل-گىياھ، ئىقتىسادىي ئورمان، كۆچەت كىرىملىرىنى ئۆز ئىچىگە ئالىدۇ؛

2) سۇ مەھسۇلاتلىرى كىرىمى تاتلىق سۇ بىلەن بېقىلغان سۇ مەھسۇلاتلىرى ۋە تاتلىق سۇدىن تۇتۇلغان مەھسۇلاتلار كىرىمىنى ئۆز ئىچىگە ئالىدۇ؛

3) ئورمان، ياغاچ كىرىمى ياغاچ، ياغاچتىن ياسالغان دەسلەپكى مەھسۇلات كىرىمىنى ئۆز ئىچىگە ئالىدۇ؛

4) ئىستېمال قىلىنىدىغان باكتېرىيە كىرىمى قىلسىمان موگو، قارامور، ئاق مور، خۇش پۇرلىق موگو ۋە موگونىڭ كىرىمىنى ئۆز ئىچىگە ئالىدۇ؛

5) دورا ماتېرىياللىرى كىرىمى ئالقات، سوغىگۈل، بۇغىنىڭ يۇمران مۇڭگۈزى، بۇغا مۇڭگۈزى، ئەڭلىكئوت، دايۇن كىرىمىنى ئۆز ئىچىگە ئالىدۇ؛

6) ئالاھىدە مەھسۇلات زىرائەتلىرى كىرىمى قۇلماق، گازىر تاۋۇز ئۇرۇقى، مۇراببا ئىشلەيدىغان پەمىدۇر، زىرە، قومۇش كىرىمىنى ئۆز ئىچىگە ئالىدۇ.

4 - ماددا تۆۋەندىكى يېزا ئىگىلىك ئالاھىدە مەھسۇلاتى كىرىمىدىن سېتىۋېلىش ھالقىلىرىدا سېتىۋالغۇچى سېتىۋېلىش سوممىسىغا ئاساسەن يېزا ئىگىلىك ئالاھىدە مەھسۇلاتى بېجى تاپشۇرىدۇ.

1) كۆك تاماكا كىرىمى قۇرۇتقان، ئاپتاپقا سېلىنغان، قاقلانغان كۆك تاماكا كىرىمىنى ئۆز ئىچىگە ئالىدۇ؛

2) سۇ مەھسۇلاتلىرى كىرىمى؛

3) ئورمان، ياغاچ كىرىمى (ياغاچ ۋە ياغاچتىن ياسالغان دەسلەپكى مەھسۇلاتنى ئۆز

ھېسابلاش فورمۇلىسى:

يېزا ئىگىلىك ئالاھىدە مەھسۇلاتنىڭ ئەمەلىي كىرىمى (ئىشلەپچىقىرىش ھالقىسى) = ئەمەلىي مەھسۇلات مىقدارى × سېتىۋېلىش باھاسى

يېزا ئىگىلىك ئالاھىدە مەھسۇلاتنىڭ ئەمەلىي كىرىمى (سېتىۋېلىش ھالقىسى) = سېتىۋېلىش مىقدارى × سېتىۋېلىش باھاسى

ئۆزى ئىشلەپ چىقىرىپ بېجى تاپشۇرۇلمىغان يېزا ئىگىلىك ئالاھىدە مەھسۇلاتلىرىنىڭ ئۈدا پىششىقلىنىپ تەييار مەھسۇلات قىلىنغانلىرىدىن ئەسلى مەھسۇلاتنىڭ ئەمەلىي كىرىمىگە سۇندۇرۇلۇپ يېزا ئىگىلىك ئالاھىدە مەھسۇلاتى بېجى ئېلىنىدۇ.

7 - ماددا يېزا ئىگىلىك ئالاھىدە مەھسۇلاتى بېجىنى كېمەيتىش، كەچۈرۈم قىلىش:

1) يېزا ئىگىلىك پەن تەتقىقات ئاپپاراتلىرى ۋە يېزا ئىگىلىك ئالىي مەكتەپلىرى ئىلمىي تەجرىبە قىلىش ئارقىلىق ئېرىشكەن يېزا ئىگىلىك ئالاھىدە مەھسۇلات كىرىمىدىن تەجرىبە قىلىش مەزگىلىدە باج كەچۈرۈم قىلىنىدۇ.

2) يېڭىدىن ئېچىلغان قاقاس تاغ، بوز يەرلەردە يېزا ئىگىلىك ئالاھىدە مەھسۇلاتى ئىشلەپ چىقىرىلسا، ئوخشاش بولمىغان زىرائەت، ئوخشاشمىغان ئەھۋالغا قاراپ كىرىم بولغان ۋاقىتتىن باشلاپ بىر يىلدىن ئۈچ يىلغىچە باج كەچۈرۈم قىلىنىدۇ.

3) تەبىئىي ئاپەت بولۇپ يېزا ئىگىلىك ئالاھىدە مەھسۇلاتىدا كەم كىرىم قىلغانلاردىن ئەھۋالغا قاراپ باج كېمەيتىلىدۇ، كەچۈرۈم قىلىنىدۇ، لېكىن مېۋە-چېۋىلەردىن ئاز ھوسۇل ئېلىنغان يىللىرى ئاپەتكە ئۇچرىغان قاتاردا مۇئامىلە قىلىنمايدۇ.

4) ئىنقىلابىي قۇربانلارنىڭ ئائىلە تاۋابىئاتلىرى، سەپتىن چېكىنىپ يېزىغا قايتقان مېيىپ ھەربىيلەر، مېيىپلەر، بەشتە كاپالەتلەندۈرۈلىدىغانلار ۋە نامرات ئائىلىلەرگە باج كەچۈرۈم قىلىنىدۇ.

5) ئوتتۇرا، باشلانغۇچ مەكتەپلەرنىڭ تېرىشچانلىق بىلەن ئىشلەش، ئىقتىسادچىللىق بىلەن ئوقۇش ئارقىلىق ئىشلەشكەن ئالاھىدە مەھسۇلات كىرىمىگە باج كەچۈرۈم قىلىنىدۇ.

يۇقىرىقى باج كېمەيتىش، كەچۈرۈم قىلىش ئىشلىرىنى باج تاپشۇرغۇچى ئىلتىماس قىلىدۇ، ناھىيىلىك (شەھەرلىك) باج ئالغۇچى ئورگانلار تەكشۈرۈپ بىر دەرىجە يۇقىرى باج ئېلىش ئورگانلىرىغا تەستىقلاتقاندىن كېيىن ئىجرا قىلىنىدۇ.

8 - ماددا ئاپتونوم رايون بېكىتكەن باج تۈرلىرىدىن بىر ناھىيە (شەھەر) دە كېمەيتىلىدىغان، كەچۈرۈم قىلىنىدىغانلىرىنى ئاپتونوم رايونلۇق مالىيە تارماقلىرى تەستىقلىغاندىن كېيىن ئىجرا قىلىش كېرەك.

دۆلەت بەلگىلىگەن باج تۈرلىرىدىن ئاپتونوم رايوندا كېمەيتىلىدىغان، كەچۈرۈم قىلىنىدىغانلىرى دۆلەتنىڭ ئالاقىدار بەلگىلىملىرى بويىچە بېجىرىلىدۇ.

9 - ماددا باج تاپشۇرىدىغان شەخس، ئورۇنلار ئائىلە ۋە ئورۇن بويىچە شۇ جايدىكى ناھىيىلىك (شەھەرلىك) يېزا ئىگىلىك ئالاھىدە مەھسۇلاتى بېجى ئېلىش ئورگانلىرىغا يېزا ئىگىلىك ئالاھىدە مەھسۇلاتى بېجى تاپشۇرۇش ۋە ئۇنى كېمەيتىش، كەچۈرۈم قىلىشقا ئالاقىدار ئىشلارنى ئىلتىماس قىلىدۇ.

يەرلىك دۆلەت ئىلكىدىكى دېھقانچىلىق، چارۋىچىلىق مەيدانلىرى (ئورگان، تەشكىلات، كارخانا، كەسپىي ئورۇنلارغا قاراشلىق دېھقانچىلىق، چارۋىچىلىق مەيدانلىرىنى ئۆز ئىچىگە ئالىدۇ)، خەلق ئازادلىق ئارمىيىسى سىستېمىسى (قوراللىق ساقچى قىسىملىرىنى ئۆز ئىچىگە ئالىدۇ)غا قاراشلىق دېھقانچىلىق، چارۋىچىلىق مەيدانلىرى، ئىشلەپچىقىرىش - قۇرۇلۇش بىكىتۈمنى دېھقانچىلىق، چارۋىچىلىق مەيدانلىرى بويىچە شۇ جايدىكى ناھىيىلىك (شەھەرلىك) يېزا ئىگىلىك ئالاھىدە مەھسۇلاتى بېجى ئېلىش ئورگانلىرىغا يېزا ئىگىلىك ئالاھىدە مەھسۇلاتى بېجى تاپشۇرۇش ۋە ئۇنى كېمەيتىش، كەچۈرۈم قىلىشقا ئالاقىدار ئىشلارنى ئىلتىماس قىلىدۇ.

10 - ماددا يېزا ئىگىلىك ئالاھىدە مەھسۇلاتى بېجى تاپشۇرۇش مەجبۇرىيىتى سادىر بولغان ۋاقىتتا، يېزا ئىگىلىك ئالاھىدە مەھسۇلاتىدىن ھوسۇل ئېلىنىپ سېتىلغان كۈن

دېھقانچىلىق، چارۋىچىلىق تۇمن-مەيدانلىرى شۇ ناھىيە (شەھەر) دىكى دېھقانچىلىق بېجى ئېلىش ئورگانلىرىغا دېھقانچىلىق بېجىنى مەلۇم قىلىدۇ، تاپشۇرىدۇ ۋە باج كېمەيتىش، كەچۈرۈم قىلىشقا ئالاقىدار ئىشلارنى ئىلتىماس قىلىدۇ.

7 ـ ماددا دېھقانچىلىق بېجىنى كېمەيتىش، كەچۈرۈم قىلىش.

1) چېگرىدىكى يېزا-بازار، مەيدانلاردىن (بىكتۇەننىڭ دېھقانچىلىق، چارۋىچىلىق مەيدانلىرىنى ئۆز ئىچىگە ئالىدۇ) ئېلىشقا تېگىشلىك دېھقانچىلىق بېجىنىڭ (باشقىلىرى كېمەيتىلگەن ۋە كەچۈرۈم قىلىنغاندىن كېيىن) % 30 ى كېمەيتىپ ئېلىنىدۇ؛

2) يېڭىدىن ئۆزلەشتۈرگەن بوز يەرلەردىن ئېلىنىدىغان باج بەش يىلغىچە كەچۈرۈم قىلىنىدۇ؛

3) يېزا ئىگىلىك پەنلەر تەتقىقاتى، تېخنىكا كېڭەيتىش تارماقلىرى ۋە يېزا ئىگىلىك مەكتەپلىرى مەخسۇس ئىلمىي تەجرىبە ئېلىپ بېرىشقا ئىشلىتىدىغان يەرلەردىن ئېلىنىدىغان باج كەچۈرۈم قىلىنىدۇ؛

باج تۈرى	ئېلىنىدىغان باج نورمىسى			باج تۈرى	ئېلىنىدىغان باج نورمىسى		
	جەمئىي	رەسمىي باج	يەرلىك قوشۇمچىسى		جەمئىي	رەسمىي باج	يەرلىك قوشۇمچىسى
ئاشلىق	5	4.5	0.5	پاختا	11	10	1
پۇرچاق خىلى	5	4.5	0.5	ياغلىق دان	11	10	1
ياڭيۇ خىلى	5	4.5	0.5	قىزىلچا	11	10	1
ئوت-چۆپ	5	4.5	0.5	كەندىر	11	10	1
كۆكتات	15	13.5	1.5	تاماكا	11	10	1

شىنجاڭ ئۇيغۇر ئاپتونوم رايوننىڭ تۇياق بېجى ئېلىش چارىسى

شىنجاڭ ئۇيغۇر ئاپتونوم رايونلۇق خەلق ھۆكۈمىتىنىڭ پەرمانى

45 ـ نومۇرلۇق

«شىنجاڭ ئۇيغۇر ئاپتونوم رايوننىڭ تۇياق بېجى ئېلىش چارىسى» ئېلان قىلىندى، ئېلان قىلىنغان كۈندىن باشلاپ يولغا قويۇلسۇن.

ئاپتونوم رايوننىڭ رەئىسى ئابلەت ئابدۇرېشىت

1994 ـ يىل 6 ـ ئاينىڭ 10 ـ كۈنى

1 ـ ماددا بۇ چارە تۇياق بېجى سېلىقىنى ئادىل بېكىتىش، مالىيە كىرىمىنى مۇۋاپىق ئۇيۇشتۇرۇش، چارۋىچىلىق قۇرۇلۇشىنى ئىلگىرى سۈرۈش مەقسىتىدە، «جۇڭخۇا خەلق جۇمھۇرىيىتىنىڭ ئاساسىي قانۇنى» ۋە «جۇڭخۇا خەلق جۇمھۇرىيىتىنىڭ مىللىي تېررىتورىيىلىك ئاپتونومىيە قانۇنى» دىكى ئالاقىدار بەلگىلىمىلەرگە ئاساسەن، ئاپتونوم رايونىمىزنىڭ ئەمەلىيىتىگە بىرلەشتۈرۈپ تۈزۈلدى.

2 ـ ماددا ئاپتونوم رايونىمىز تەۋەسىدە چارۋا باقىدىغانلىكى ئورۇن ۋە شەخسلەر تۇياق بېجى تاپشۇرۇش مەجبۇرىيىتى بارلار ھېسابلىنىدۇ (تۆۋەندە قىسقارتىلىپ باج تاپشۇرغۇچىلار دېيىلىدۇ).

3 ـ ماددا تۇياق بېجى ئېلىش دائىرىسى: كالا (سېيىر)، ئات، تۆگە، قوي ۋە ئۆچكە.

4 ـ ماددا تۇياق بېجىدا چارۋىلارنىڭ ئوخشىماسلىقىغا قاراپ نورمىلىق باج نىسبىتى يولغا قويۇلىدۇ. ناھىيە (شەھەر)لەر ئالغان تۇياق بېجى يەرلىك قوشۇمچىسىنى ئۆز ئىچىگە ئالىدۇ، تۇياق بېجى يەرلىك قوشۇمچىسى ئاساسلىقى يېزا ـ قىشلاقلاردىكى يېزا، كەنتلەرنىڭ جامائەت پاراۋانلىق ئىشلىرىغا ئىشلىتىلىدۇ.

باج تۈرى، باج نورمىسى ۋە يەرلىك قوشۇمچىسى مۇشۇ چارىگە قوشۇمچە قىلىنغان «تۇياق بېجى تۈرى،باج نورمىسى، يەرلىك قوشۇمچىسى جەدۋىلى» بويىچە ئىجرا قىلىنىدۇ.

5 ـ ماددا باج تاپشۇرۇلىدىغان چارۋىلارنىڭ سانىنى تىزىملاش ۋاقتىنى ۋە تۇياق بېجى ئېلىش ۋاقتىنى ناھىيىلىك (شەھەرلىك) خەلق ھۆكۈمەتلىرى ئۆزى بېكىتىدۇ.

6 ـ ماددا تۇياق بېجى يىلدا بىر قېتىم ئېلىنىپ، بىردەك نەق پۇل ئېلىنىدۇ.

7 ـ ماددا دېھقان، چارۋىچىلارنىڭ ۋە باشقا شەخسلەرنىڭ بېقىۋاتقان چارۋىلىرى ئائىلە بويىچە، دۆلەت ئىلكىدىكى دېھقانچىلىق، چارۋىچىلىق مەيدانلىرى (ئورگان، تەشكىلات، كارخانا، كەسپىي ئورۇنلارغا قاراشلىق دېھقانچىلىق، چارۋىچىلىق مەيدانلىرى)، خەلق ئازادلىق ئارمىيىسى سىستېمىسىغا قاراشلىق (قوراللىق ساقچى قىسىملىرىغا قاراشلىقلىرىنىمۇ ئۆز ئىچىگە ئالىدۇ) دېھقانچىلىق، چارۋىچىلىق مەيدانلىرى، ئىشلەپچىقىرىش ـ قۇرۇلۇش بىكتۇەنى بېقىۋاتقان چارۋىلار دېھقانچىلىق، چارۋىچىلىق مەيدانلىرى بويىچە، شۇ جايدىكى ناھىيىلىك (شەھەرلىك) باج ئېلىش ئورگانلىرىغا بېرىپ تۇياق بېجىنى مەلۇم قىلىش، تاپشۇرۇش ۋە باج كېمەيتىش، كەچۈرۈم قىلىشنى ئىلتىماس قىلىشقا ئالاقىدار ئىشلارنى بېجىرىدۇ.

8 ـ ماددا تۆۋەندىكى چارۋىلارنىڭ تۇياق بېجى كەچۈرۈم قىلىنىدۇ:

1) شۇ يىللىق تۆللەر؛

2) نەسىللەندۈرۈش پونكىتلىرىدىكى ئاتىلىق چارۋا ۋە چەت ئەلدىن ياكى ئاپتونوم رايونىمىز تەۋەسىدىن (ۋىلايەت، ئوبلاست ھالقىپ)، ئاپتونوم رايونىمىزنىڭ سىرتىدىن كەلتۈرۈلگەن نەسىللىك ئاتىلىق چارۋىلار؛

3) پەن تەتقىقات ئورۇنلىرىنىڭ ئىلمىي تەجرىبە بىلەن شۇغۇللىنىشتا ئىشلىتىلىدىغان چارۋىلار؛

4) مەكتەپلەرنىڭ تىرىشچانلىق بىلەن ئىشلەپ، ئىقتىسادچىللىق بىلەن ئوقۇپ باققان چارۋىلىرى؛

5) سودا تارماقلىرى سېتىۋالغاندىن كېيىن ۋاقىتلىق بېقىپ تۇرغان چارۋىلار؛

6) تېرىلغۇ ئۇلاقلىرى ۋە مىنىش ئۇلاقلىرىغا قارىتا چارۋىچىلاردىن بەش باشتىن باج ئېلىش كەچۈرۈم قىلىنىدۇ، دېھقانلاردىن ئەمەلىي بار باش سانى بويىچە كەچۈرۈم قىلىنىدۇ، كەچۈرۈم قىلىش سانى ئەڭ كۆپ بولغاندا ئۈچ باشتىن ئېشىپ كەتمەسلىكى كېرەك.

9 ـ ماددا دۆلەت ئىلكىدىكى نەسىللىك چارۋا مەيدانلىرىنى نەسىللىك چارۋىلارنى ئومۇملاشتۇرۇشقا ئىلھاملاندۇرۇش ئۈچۈن، باج ئېلىشقا تېگىشلىك نورمىسىدىن % 30 ى ئېتىبار ھېسابىدا كېمەيتىلىدۇ.

10 ـ ماددا چېگرىدىكى يېزا، بازارلاردا (بىكتۇەننىڭ دېھقانچىلىق، چارۋىچىلىق مەيدانلىرىنى ئۆز ئىچىگە ئالىدۇ) تۇرۇشلۇق باج تاپشۇرغۇچىلارنىڭ باج نورمىسى % 10كە كېمەيتىپ ھېسابلاپ ئېلىنىدۇ.

11 ـ ماددا ئىنقىلابىي قۇربانلارنىڭ ئائىلە تاۋابىئاتلىرى، ھەربىي سەپتىن چېكىنىپ يېزىلارغا قايتقان مەجرۇھ ھەربىيلەر، مېيىپلەر، بەشتە كاپالەتلەندۈرۈلىدىغانلار ۋە نامرات ئائىلىلەرگە ناھىيىلىك (شەھەرلىك) خەلق ھۆكۈمەتلىرىنىڭ تەستىقى بىلەن باج كېمەيتىپ، باج كەچۈرۈم قىلىپ ئېتىبار بېرىلىدۇ.

12 ـ ماددا باج تاپشۇرغۇچىلارنىڭ چارۋىسى تاقابىل تۇرۇپ بولالمايدىغان تەبىئىي ئاپەتكە ئۇچراپ، باج تاپشۇرۇشقا تېگىشلىك چارۋا زىيانغا ئۇچرىسا، شۇ يىلقى تەبىئىي ئاپەتتە ئۆلگەن چارۋا سانىنىڭ (تۆللەر بۇنىڭغا كىرمەيدۇ) ئالدىنقى يىلى يىل ئاخىرىسىدا قولدا بار چارۋىنىڭ ئومۇمىي ساندا ئىگىلىگەن نىسبىتى بويىچە تۆۋەندىكى بەلگىلىمىلەرگە ئاساسەن كېمەيتىلىدۇ، كەچۈرۈم قىلىنىدۇ:

1) ئۆلگەن چارۋا سانى % 10تىن يۇقىرى بولۇپ، % 15 كە يەتمىسە، ئېلىشقا تېگىشلىك باج نورمىسىدىن % 30 ى كېمەيتىلىدۇ؛

2) ئۆلگەن چارۋا سانى % 15 تىن يۇقىرى بولۇپ، % 25 كە يەتمىگەنلەرنىڭ ئېلىشقا تېگىشلىك باج نورمىسىدىن % 50 ى كېمەيتىلىدۇ؛

3) ئۆلگەن چارۋا سانى % 25 تىن يۇقىرى بولغانلاردىن باج ئېلىش كەچۈرۈم قىلىنىدۇ.

13 ـ ماددا تۇياق بېجى ئېلىش ۋە باشقۇرۇش ئىشلىرى «جۇڭخۇا خەلق جۇمھۇرىيىتىنىڭ باج ئېلىش ۋە باشقۇرۇش قانۇنى» ۋە ئۇنى يولغا قويۇش تەپسىلىي قائىدىسىدىكى بەلگىلىمىلەر بويىچە ئىجرا قىلىنىدۇ.

14 ـ ماددا تۇياق بېجىنى يەرلىك باج ئورگانلىرى مەسئۇل بولۇپ ئالىدۇ.

15 ـ ماددا بۇ چارىنى ئاپتونوم رايونلۇق مالىيە نازارىتى چۈشەندۈرىدۇ.

16 ـ ماددا بۇ چارە ئېلان قىلىنغان كۈندىن باشلاپ يولغا قويۇلىدۇ.

ئاپتونوم رايونلۇق خەلق ھۆكۈمىتى 1990 ـ يىل 3 ـ ئاينىڭ 31 ـ كۈنى ئېلان قىلغان «شىنجاڭ ئۇيغۇر ئاپتونوم رايوننىڭ تۇياق بېجى ئېلىش چارىسى» بىرلا ۋاقىتتا بىكار قىلىنىدۇ.

قوشۇمچە:

تۇياق بېجى تۈرى، باج نورمىسى (يەرلىك قوشۇمچىسى) جەدۋىلى

ھېسابلاش بىرلىكى: يۈەن/ تۇياق

باج تۈرى	ئېلىشقا تېگىشلىك باج نورمىسى			ئىزاھات
	جەمئىي	رەسمىي باج	يەرلىك قوشۇمچىسى	
كالا	5	4.5	0.5	
ئات	5	4.5	0.5	
تۆگە	5	4.5	0.5	
قوي	2	1.8	0.2	
ئۆچكە	1.5	1.3	0.2	
سېيىر	2.5	22.5	2.5	شەھەر-بازارلارنى سۈت بىلەن تەمىنلەش ئۈچۈن

3) ئورمان ـ ياغاچ كىرىمى (ياغاچ ۋە ياغاچتىن ياسالغان دەسلەپكى مەھسۇلاتنى ئۆز ئىچىگە ئالىدۇ)؛

4) چارۋا كىرىمى كالا تېرىسى، ئات تېرىسى،قوي تېرىسى، چوشقا تېرىسى، قوي يۇڭى، توشقان يۇڭى، ئۆچكە تىۋىتى، تۆگە تىۋىتى قاتارلىق كىرىمنى ئۆز ئىچىگە ئالىدۇ.

5 ـ ماددا باج تۈرى، باج نىسبىتى مۇشۇ چارىگە قوشۇمچە قىلىنغان «يېزا ئىگىلىك ئالاھىدە مەھسۇلاتى بېجى تۈرلىرىنىڭ باج نىسبىتى جەدۋىلى» بويىچە ئىجرا قىلىنىدۇ.

6 ـ ماددا يېزا ئىگىلىك ئالاھىدە مەھسۇلاتى بېجىدا تاپشۇرۇشقا تېگىشلىك باج سوممىسى يېزا ئىگىلىك ئالاھىدە مەھسۇلاتىنىڭ ئەمەلىي كىرىمى ۋە بەلگىلەنگەن باج نىسبىتى بويىچە ھېسابلاپ ئېلىنىدۇ. يېزا ئىگىلىك ئالاھىدە مەھسۇلاتىنىڭ ئەمەلىي كىرىمى خەلق پۇلى بويىچە ھېسابلىنىدۇ.

يېزا ئىگىلىك ئالاھىدە مەھسۇلاتىنىڭ ئەمەلىي كىرىمىنى شۇ جايدىكى باج ئېلىش ئورگانلىرى يېزا ئىگىلىك ئالاھىدە مەھسۇلاتىنىڭ ئەمەلىي مىقدارى ۋە دۆلەت بەلگىلىگەن سېتىۋېلىش باھاسى ياكى بازاردىكى سېتىۋېلىش باھاسى بويىچە ھېسابلاپ بېكىتىدۇ.

11 ـ ماددا باج تاپشۇرغۇچى باج تاپشۇرۇش مەجبۇرىيىتى سادىر بولغان كۈندىن باشلاپ 30 كۈن ئىچىدە، شۇ جايدىكى باج ئېلىش ئورگانلىرىغا باج تاپشۇرۇشنى مەلۇم قىلىش كېرەك. كونكرېت باج پۇلىنى تاپشۇرۇش ۋاقىت چېكىنى باج ئالغۇچى ئورگان بېكىتىدۇ.

12 ـ ماددا يېزا ئىگىلىك ئالاھىدە مەھسۇلاتىنىڭ ئەمەلىي كىرىمىنى ئەينەن مەلۇم قىلمىغان باج تاپشۇرغۇچىلاردىن ئېلىنىدىغان باجنى شۇ جايدىكى باج ئالغۇچى ئورگان تەكشۈرۈپ بېكىتىپ ئالىدۇ.

13 ـ ماددا يېزا ئىگىلىك ئالاھىدە مەھسۇلاتى بېجىنى يەرلىك باج ئورگانلىرى مەسئۇل بولۇپ ئالىدۇ.

14 ـ ماددا يېزا ئىگىلىك ئالاھىدە مەھسۇلاتى بېجىنى ئېلىش، باشقۇرۇش ئىشلىرى مۇشۇ چارە بويىچە ئىجرا قىلىنىدۇ؛ بۇ چارىدە تولۇق بولمىغان ئىشلار «جۇڭخۇا خەلق جۇمھۇرىيىتىنىڭ باج ئېلىش، باشقۇرۇش قانۇنى»نىڭ ئالاقىدار بەلگىلىمىلىرىدىن پايدىلىنىپ ئىجرا قىلىنىدۇ.

15 ـ ماددا بۇ چارىنى ئاپتونوم رايونلۇق مالىيە نازارىتى چۈشەندۈرىدۇ.

16 ـ ماددا 1994 ـ يىللىق باجنى تاپشۇرۇشتىن باشلاپ يېزا ئىگىلىك ئالاھىدە مەھسۇلاتى بېجى مۇشۇ چارە بويىچە ھېسابلاپ ئېلىنىدۇ. 1988-يىل 8 ـ ئاينىڭ 1 ـ كۈنى ئاپتونوم رايونلۇق خەلق ھۆكۈمىتى ئېلان قىلغان «شىنجاڭ ئۇيغۇر ئاپتونوم رايوننىڭ دېھقانچىلىق، ئورمانچىلىق ئالاھىدە مەھسۇلاتىدىن دېھقانچىلىق بېجى ئېلىش توغرىسىدىكى بەلگىلىمىسى» ۋە 1989 ـ يىل 7 ـ ئاينىڭ 17 ـ كۈنى تارقاتقان «شىنجاڭ ئۇيغۇر ئاپتونوم رايوننىڭ دېھقانچىلىق، ئورمانچىلىق ئالاھىدە بېجى ئېلىش توغرىسىدىكى بەلگىلىمىسى» بىرلا ۋاقىتتا بىكار قىلىنىدۇ.

قوشۇمچە:

يېزا ئىگىلىك باج تۈرلىرى ۋە باج نىسبىتى جەدۋىلى

باج تۈرى	باج نىسبىتى
1. ئىشلەپچىقىرىش ھالقىلىرىدىكى باج تۈرلىرى	
(1) باغۋەنچىلىك مەھسۇلاتلىرى	
ئالما، نەشپۈت	12 %
ئۈزۈم، شاپتۇل، ئۆرۈك، ياڭاق	10 %
باشقا مېۋە، يەل ـ يېمىش	10 %
قوغۇن، تاۋۇز	8 %
پىلە غوزىسى	8 %
گۈل ـ گىياھ، ئىقتىسادىي ئۈرمان كۆچەتلىرى	5 %
(2) سۇ مەھسۇلاتلىرى (تاتلىق سۇدا بېقىش ۋە تاتلىق سۇدا تۇتۇش)	8 %
(3) ئورمانچىلىق مەھسۇلاتلىرى	
ياغاچ ۋە ياغاچتا ياسالغان دەسلەپكى مەھسۇلاتلار	8 %
(4) ئىستېمال باكتېرىيىلىرى	
موگو، قىلسىمان موگو، قارامور، ئاق مور، خۇشپۇراقلىق موگو	8 %
(5) دورا ماتېرىياللىرى	
ئالقات، سوغىگۈل، بۇغا مۇڭگۈزى، بۇغىنىڭ يۇمران مۇڭگۈزى، دايۇن، ئەڭلىكئوت	5 %
(6) ئالاھىدە مەھسۇلات	
قۇلماق، مۇرابيا قىلىش ئۈچۈن ئىشلىتىلىدىغان پەمىدۇر	8 %
گازىر تاۋۇز ئۇرۇقى	7 %
زىرە، قومۇش	5 %
2. سېتىۋېلىش ھالقىلىرىدىن ئېلىنىدىغان باج تۈرلىرى	
(1) كۆك تاماكا	
ئاپتاپقا سېلىپ قۇرۇتۇلغان كۆك تاماكا،قاقلانغان كۆك تاماكا	31 %
(2) سۇ مەھسۇلاتلىرى	5 %
(3) ئورمانچىلىق مەھسۇلاتلىرى	
ياغاچ ۋە ياغاچتا ياسالغان دەسلەپكى مەھسۇلاتلار	8 %
(4) چارۋا مەھسۇلاتلىرى	
كالا تېرىسى، ئات تېرىسى، قوي تېرىسى، چوشقا تېرىسى	10 %
قوي يۇڭى، توشقان يۇڭى	10 %
ئۆچكە تىۋىتى، تۆگە تىۋىتى	10 %

مەملىكەتلىك زەھەرلىك چېكىملىكلەرنى مەنئى قىلىش خىزمىتى يىغىنى بېيجىڭدا ئۆتكۈزۈلدى

رېن جيەنشىن زەھەرلىك چېكىملىك مەسىلىسىنى كەسكىن ھەل قىلىش كېرەك، دەپ تەكىتلىدى

شىنخۇا ئاگېنتلىقى، بېيجىڭ، 27-مارت تېلېگراممىسى. مەملىكەتلىك زەھەرلىك چېكىملىكلەرنى مەنئى قىلىش خىزمىتى يىغىنى 3-ئاينىڭ 25-كۈنىدىن 27-كۈنىگىچە بېيجىڭدا ئۆتكۈزۈلدى. ج ك پ مەركىزىي كومىتېت شۇجىچۇسىنىڭ شۇجىسى، مەركىزىي سىياسىي قانۇن كومىتېتىنىڭ شۇجىسى يولداش رېن جيەنشىن پارتىيە مەركىزىي كومىتېتى، گوۋۇيۈەنگە ۋەكالىتەن يىغىندا مۇھىم سۆز قىلدى.

ئۇ مۇنداق دەپ تەكىتلىدى: زەھەرلىك چېكىملىكلەرنى مەنئى قىلىش كۈرىشىنى قانات يايدۇرۇشنىڭ تەخىرسىزلىكى ۋە مۇھىملىقىنى دۆلەتنىڭ تىنچلىقى ياكى تىنچسىزلىقى، مىللەتنىڭ گۈللىنىشى ياكى خارابلىشىشى يۈكسەكلىكىدە تۇرۇپ تونۇپ، كۈچلۈك تەدبىر قوللىنىپ زەھەرلىك چېكىملىك مەسىلىسىنى كەسكىنلىك بىلەن تۈزۈل-كېسىل ھەل قىلىش كېرەك.

رېن جيەنشىن مۇنداق دەپ كۆرسەتتى: دۆلىتىمىز زەھەرلىك چېكىملىكنىڭ زىيانكەشلىكىگە ئېغىر دەرىجىدە ئۇچرىغان دۆلەت، شۇڭا زەھەرلىك چېكىملىكلەرنىڭ يامراپ كېتىشىگە، خورلىنىش تارىخىنىڭ تەكرارلىنىشىغا ھەرگىز يول قويماسلىقىمىز، ئېخمۇ زور ئىرادىگە كېلىپ قەتئىي پوزىتسىيە بىلەن كۈچلۈك تەدبىر قوللىنىپ، زەھەرلىك چېكىملىك مەسىلىسىنى كەسكىنلىك بىلەن ئۈزۈل-كېسىل ھەل قىلىشىمىز لازىم.

رېن جيەنشىن مۇنۇلارنى تەلەپ قىلدى: قانۇن قورالىدىن تولۇق پايدىلىنىپ، زەھەرلىك چېكىملىك جىنايى ھەرىكەتلىرىگە قاتتىق زەربە بېرىش كېرەك.

ھەر دەرىجىلىك پارتكوملار، ھۆكۈمەتلەر «قاتتىق زەربە بېرىش كۈرىشى»نى ئوتتۇرىغا ئوخشاش بۇ يىللىق زەھەرلىك چېكىملىكلەرنى مەنئى قىلىش مەخسۇس كۈرىشىنى ياخشى تۇتۇپ، داغدۇغا پەيدا قىلىپ، ئۈنۈم ھاسىل قىلىشى كېرەك. سىياسىي قانۇن تارماقلىرى ۋە تاموژنا، سودا-سانائەت، سەھىيە قاتارلىق تارماقلار مەسئۇلىيەتنى ئايدىڭلاشتۇرۇپ، ماسلىشىشنى كۈچەيتىپ، يۈكسەك سىياسىي مەسئۇلىيەت تۇيغۇسى ۋە تارىخىي بۇرچ تۇيغۇسى بىلەن زەھەرلىك چېكىملىكلەرنى مەنئى قىلىش مەخسۇس كۈرىشىگە ئاتلىنىشى كېرەك، ئېغىر دەرىجىدىكى زەھەرلىك چېكىملىك جىنايەتچىلىرىنى قانۇن بويىچە، ئېغىر، تېز جازالىشى كېرەك. جازا ئۆلچىمىنى ھەرقانداق سەۋەب بىلەن خالىغانچە كەڭ قويۇۋېتىشكە ياكى جازانىڭ ئورنىغا جەرىمانە قويۇشقا بولمايدۇ.

بېيجىڭدىكى بىر قىسىم مۇتەخەسسىسلەر، ئالىملار دالاي لامانىڭ تەيۋەن زىيارىتى توغرىسىدا سۆھبەت ئۆتكۈزۈپ

تەيۋەن دائىرىلىرىنىڭ ۋەتەننى تىنچ يول بىلەن بىرلىككە كەلتۈرۈشتىن ئىبارەت ئۇلۇغۋار ئىشقا بۇزغۇنچىلىق قىلغانلىقىنى ئەيىبلىدى

شىنخۇا ئاگېنتلىقى، بېيجىڭ، تېلېگراممىسى. مەملىكەتلىك تەيۋەن تەتقىقات جەمئىيىتى بۈگۈن بېيجىڭدىكى تەيۋەنگە دائىر تەتقىقات بىلەن شۇغۇللىنىۋاتقان بىر قىسىم مۇتەخەسسىس، ئالىملارنى تەكلىپ قىلىپ دالاي لامانىڭ تەيۋەندە زىيارەتتە بولۇپ، تەيۋەن دائىرىلىرىنىڭ ۋەتەننى بىرلىككە كەلتۈرۈشتىن ئىبارەت ئۇلۇغۋار ئىشقا بۇزغۇنچىلىق قىلغان قىلمىشلىرىنى ئەيىبلىدى. يىغىن قاتناشچىلىرى بىردەك مۇنداق دەپ ھېسابلىدى: تەيۋەن دائىرىلىرىنىڭ ئۆز بېشىمچىلىق قىلىپ، ئۇزاقتىن بۇيان مىللىي بۆلگۈنچىلىك ھەرىكەتلىرى بىلەن شۇغۇللىنىپ كېلىۋاتقان دالاي لامانى ئاتالمىش «دىن ئارقىلىق قانۇننى نامايان قىلىش» نامى بىلەن تەيۋەندە زىيارەتتە بولۇشقا تەكلىپ

ئىبارەت.

يىغىن قاتناشچىلىرى مۇنداق دەپ ھېسابلىدى: ئۆتكەن يىلدىن بۇيان، تەيۋەن دائىرىلىرى دالاينىڭ تەيۋەندە زىيارەتتە بولۇشىغا يول قويۇپ، دالاي بۆلگۈنچى كۈچلىرى بىلەن ئۇچۇقتىن-ئۇچۇق بىر ئېقىمدا بولغىنىپ، ۋەتەننى پارچىلاش يولىدا بارغانسېرى ئۇزاپ كەتتى، پۈتكۈل جۇڭگو خەلقىنىڭ، جۈملىدىن تەيۋەن خەلقىنىڭ، زاڭزۇ خەلقىنىڭ تۈپ مەنپەئىتىگە ۋە ئورتاق ئارزۇسىغا، تارىخ ئېقىمىغا خىلاپلىق قىلدى.

جۇڭگو خەلق بانكىسى ئېلان چىقىرىپ مۇنۇلارنى قارار قىلدى

1996 - يىلى بېسىلغان بىر يۈەنلىك خەلق پۇلى 4 - ئاينىڭ 1 - كۈنىدىن باشلاپ تارقىتىلىدۇ

شىنخۇا ئاگېنتلىقى، بېيجىڭ، 30 - مارت تېلېگراممىسى. گوۋۇيۈەننىڭ تەستىقلىشى بىلەن جۇڭگو خەلق بانكىسى 1996 - يىلى بېسىلغان بىر يۈەنلىك خەلق پۇلىنى 4-ئاينىڭ 1 - كۈنىدىن باشلاپ تارقىتىشنى قارار قىلدى.

لى پېڭ «شياڭگاڭنىڭ ۋەتەن قوينىغا قايتىپ كېلىشىنى كۈتۈۋېلىش كۆرگەزمىسى»نىڭ يوپۇقىنى ئاچتى ۋە سۆز قىلدى

شياڭگاڭنىڭ ۋەتەن قوينىغا قايتىپ كېلىشىنى كۈتۈۋالايلى

شىنخۇا ئاگېنتلىقى، بېيجىڭ، 28 - مارت تېلېگراممىسى. گوۋۇيۈەن شياڭگاڭ، ئاۋمېن ئىشخانىسى، شىنخۇا ئاگېنتلىقىنىڭ شياڭگاڭ شۆبىسى بىرلىكتە ئاچقان، شياڭگاڭ سودا تەرەققىيات ئىدارىسى بىلەن شياڭگاڭ ساياھەتچىلەر جەمئىيىتى ھەمكارلىشىپ باشقۇرغان «شياڭگاڭنىڭ ۋەتەن قوينىغا قايتىپ كېلىشىنى كۈتۈۋېلىش كۆرگەزمىسى» بۈگۈن چۈشتىن بۇرۇن بېيجىڭ جۇڭگو خەلقئارا سودا كۆرگەزمە مەركىزىدە ئېچىلدى. گوۋۇيۈەن زۇڭلىسى لى پېڭ كۆرگەزمىنىڭ ئېچىلىش مۇراسىمىغا قاتناشتى ۋە سۆز قىلدى.

لى پېڭ زۇڭلى مۇنداق دېدى: شياڭگاڭنىڭ ۋەتەن قوينىغا قايتىپ كېلىشىدىن ئىبارەت تارىخىي خاراكتېرلىك مىنۇتلار يېتىپ كېلىش ئالدىدا تۇرغان پەيتتە، شياڭگاڭنىڭ تارىخى، ھازىرقى ئەھۋالى ۋە ۋەتەن قوينىغا قايتىپ كېلىش مۇساپىسىنى ئومۇميۈزلۈك تونۇشتۇرۇش، شياڭگاڭنىڭ گۈزەل كەلگۈسىنى نامايان قىلىش زاماننىڭ تەلىپىگە ئۇيغۇنلىشىشتىكى ئىنتايىن ئەھمىيەتلىك ئىش. بۇ خەلق ئاممىسىنىڭ شياڭگاڭنى، «بىر دۆلەتتە ئىككى خىل تۈزۈم بولۇش» فاڭجېنىنىڭ ئۇلۇغ ئەھمىيىتىنى چۈشىنىشىگە پايدىلىق.

كۆرگەزمىنىڭ ئېچىلىش مۇراسىمىغا لى لەنچىڭ، ۋېي جيەنشىڭ، ۋاڭ خەنبىن، چى خاۋتيەن، لىي جيېچيۈڭ، چيەن ۋېيچياڭ، ۋەن گوچۈەن ھەم گوۋۇيۈەن شياڭگاڭ، ئاۋمېن ئىشخانىسىنىڭ مۇدىرى لۇ پىڭ، شىنخۇا ئاگېنتلىقى شياڭگاڭ شۆبىسىنىڭ باشلىقى جۇ نەن، شياڭگاڭ ئالاھىدە مەمۇرىي رايونىنىڭ مەمۇرىي ئەمەلدارى دۇڭ جيەنخۇا، بېيجىڭ شەھىرىنىڭ ئالاقىدار مەسئۇللىرى، شياڭگاڭدىكى ھەر ساھە ئوقۇمۇشلۇق ئەربابلىرى ۋە ئورۇنلارنىڭ مەسئۇللىرى بولۇپ 200 دىن ئارتۇق كىشى قاتناشتى. كۆرگەزمىنىڭ ئېچىلىش مۇراسىمىغا لۇ پىڭ رىياسەتچىلىك قىلدى.

لى پېڭ زۇڭلى سۆزىدە مۇنداق دېدى: «بىر دۆلەتتە ئىككى خىل تۈزۈم بولۇش» فاڭجېنى ئارقىلىق شياڭگاڭ مەسىلىسىنى تىنچ يول بىلەن ھەل قىلىش ئالدىنقىلار قىلىپ باقمىغان ئىش، شۇنداقلا جۇڭگو ھۆكۈمىتىنىڭ دۇنيادا خەلقئارا تالاش-تارتىشلارنى ھەل قىلىشقا قوشقان ئىجابىي تۆھپىسى. شياڭگاڭغا بولغان ئىگىلىك ھوقۇقىنى يۈرگۈزۈشنى ئەسلىگە كەلتۈرۈش، شياڭگاڭنىڭ ئۇزاققىچە گۈللىنىشىنى ۋە مۇقىم بولۇشىنى ساقلاش «بىر دۆلەتتە ئىككى خىل تۈزۈم بولۇش» فاڭجېنى يېتەكلىگەن نىشان. شياڭگاڭنىڭ ۋەتەن قوينىغا قايتىپ كېلىشىدە، ۋەتەننى بىرلىككە كەلتۈرۈشتىن ئىبارەت مۇھىم قەدەمنىڭ تاشلانغانلىقى ئاۋمېننىڭ سىلىق ئۆتۈشى ۋە ۋەتەن قوينىغا ئوڭۇشلۇق قايتىشى، ھەتتا تەيۋەن مەسىلىسىنىڭ ھەل قىلىنىشىدا ياخشى ئۈلگە كۆرسىتىش رولىنى ئوينايدۇ. مەن 6 مىليون شياڭگاڭلىق قېرىنداشنىڭ ئورتاق تىرىشچانلىقى، ۋەتەن كۈچلۈك ئارقا تېرەك بولغانلىقى ئۈچۈن «بىر دۆلەتتە ئىككى خىل تۈزۈم بولۇش» شەرتى ئاستىدا شياڭگاڭنىڭ كەلگۈسىنىڭ چوقۇم تېخىمۇ گۈزەل بولىدىغانلىقىغا ئىشىنىمەن.

كۆلىمى زور بۇ كۆرگەزمىدە نۇرغۇن سۈرەت، مودېل ۋە ئەمەلىي نەرسىلەر ئارقىلىق شياڭگاڭنىڭ ئۆتمۈشى ۋە ھازىرقى ئەھۋالى، ۋەتەن قوينىغا قايتىپ كېلىش مۇساپىسى ۋە ئېلىمىز ھۆكۈمىتىنىڭ شياڭگاڭغا قاراتقان بىر قاتار فاڭجېن - سىياسەتلىرى نامايان قىلىندى. شياڭگاڭنىڭ ئىقتىسادىي مۇۋەپپەقىيەتلىرى ۋە جەمئىيەتنىڭ قىياپىتى تونۇشتۇرۇلدى، شياڭگاڭنىڭ ۋەتەن قوينىغا قايتىپ كەلگەندىن كېيىنكى گۈزەل ئىستىقبالى نامايان قىلىندى.

كۆرگەزمىنىڭ ئېچىلىش مۇراسىمى ئاياغلاشقاندىن كېيىن لى پېڭ زۇڭلى كۆرگەزمىنىڭ يوپۇقىنى ئاچتى.

شياڭگاڭدا تۇرىدىغان قىسىمنىڭ تۆت تۈرلۈك ھەربىي قۇرۇلۇشى ئاساسىي جەھەتتىن پۈتتى

شىنخۇا ئاگېنتلىقى، شياڭگاڭ، 26-مارت تېلېگراممىسى. شياڭگاڭ ئەنگلىيە ھۆكۈمىتى جۇڭگو خەلق ئازادلىق ئارمىيىسىنىڭ شياڭگاڭدا تۇرۇشلۇق قىسىملىرىغا يېڭىباشتىن سېلىپ بېرىدىغان تۆت تۈرلۈك ھەربىي قۇرۇلۇش ۋە مۇقىم مۇئەسسەسە ئاساسىي جەھەتتىن پۈتتى. بۇ تۆت تۈرلۈك قۇرۇلۇشنى ئۈستىگە ئالغان سودىگەرلەر بۈگۈن قۇرۇلۇشنىڭ پۈتكەنلىكى مۇناسىۋىتى بىلەن مۇراسىم ئۆتكۈزدى.

بۇ تۆت تۈرلۈك ھەربىي قۇرۇلۇش — جۇڭگو بىناكارلىق - قۇرۇلۇش باش شىركىتى سېلىشنى ئۈستىگە ئالغان چياڭ خۇيشەن ھەربىي گازارمىسى، ھەربىي دوختۇرخانىسى، شياڭگاڭ «خۇڭچاڭ» بىناكارلىق- قۇرۇلۇش چەكلىك شىركىتى سېلىشنى ئۈستىگە ئالغان شىگاڭ ھەربىي گازارما، ھەربىي لاۋازىمەت ئىسكىلاتى، «يولى» گۇرۇھى چەكلىك شىركىتى سېلىشنى ئۈستىگە ئالغان چى لېيجاۋ ئايرودرومى ھەربىي ترانسپورت مەركىزىدىن ئىبارەت.

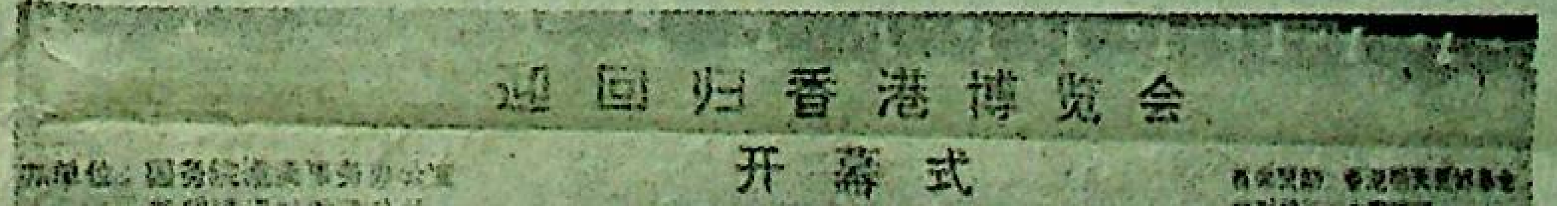

شياڭگاڭنىڭ ۋەتەن قوينىغا قايتىپ

شياڭگاڭنىڭ ۋەتەن قوينىغا قايتىپ كېلىشىنى كۈتۈۋېلىش كۆرگەزمىسى 3- ئاينىڭ 28 - كۈنى بېيجىڭدا داغدۇغىلىق ئېچىلدى.

سۈرەتتە: دۇڭ جيەنخۇا، ۋەن گوچۇەن، چيەن ۋېيچياڭ، ۋېي جيەنشىن، لېي جيېچيۇڭ، ۋاڭ خەنبىن، لى لەنچىڭ، لى پېڭ، چى خاۋتيەن، جۇنەن، لۇپىڭ قاتارلىقلار ئېچىلىش مۇراسىمىدا.

شىنخۇا ئاگېنتلىقى

ۋاڭ لېچۈەن، ئابلەت ئابدۇرېشىت قاتارلىق رەھبىرىي يولداشلارئون ئالىي مەكتەپنىڭ ئوقۇتقۇچى، ئوقۇغۇچىلار ۋەكىللىرى بىلەن سۆھبەتلەشتى

(بېشى 1 - بەتتە)

ۋاڭ لېچۈەن تەكىتلەپ مۇنداق دېدى: شىنجاڭنىڭ تەرەققىياتى مۇقىم سىياسىي مۇھىت ۋە خاتىرجەم ئىجتىمائىي مۇھىتقا موھتاج. مۇقىم سىياسىي مۇھىت ۋە خاتىرجەم ئىجتىمائىي مۇھىت بولمىسا، شىنجاڭنىڭ تەرەققىياتى تەسىرگە ئۇچرايدۇ، شىنجاڭدىكى 16 مىليوندىن كۆپرەك ھەر مىللەت خەلقىنىڭ مەنپەئىتىگە زىيان يېتىدۇ. شۇڭا مۇقىملىق ھەممىنى بېسىپ چۈشىدۇ، مۇقىملىق ھەر مىللەت خەلقىنىڭ مەنپەئىتى بىلەن زىچ مۇناسىۋەتلىك. ئاپتونوم رايونىمىزنىڭ مۇقىملىقى ۋە تەرەققىياتىنى قوغداش ئۈچۈن ھەر بىر كىشى ھەق-ناھەقنى ئېنىق ئايرىپ، مىللىي بۆلگۈنچىلەرگە ۋە قانۇنسىز دىنىي ھەرىكەتلەرگە قارشى قەتئىي تەۋرەنمەي كۈرەش قىلىشى لازىم.

ئاپتونوم رايوننىڭ رەئىسى ئابلەت ئابدۇرېشىت ئوقۇتقۇچى، ئوقۇغۇچىلار ۋەكىللىرىنى ئاپتونوم رايوننىڭ ئىقتىسادىي ۋەزىيىتىدىن خەۋەرلەندۈرگەندىن كېيىن مۇنداق دېدى: ئىسلاھات ئېلىپ بېرىلغان، ئىشىك ئېچىۋېتىلگەندىن بۇيان، شىنجاڭدا غايەت زور ئۆزگىرىش بولدى. دۆلەت شىنجاڭنىڭ قۇرۇلۇشىنى ئىنتايىن قوللاپ، ناھايىتى كۆپ مايىل سىياسەت تۈزدى. ئاپتونوم رايوننىڭ ئىقتىسادىي قۇرۇلۇشىدا ناھايىتى زور نەتىجە قولغا كەلتۈرۈلدى. لېكىن ساقلىنىۋاتقان قىيىنچىلىقلارغىمۇ سەل قاراشقا بولمايدۇ. بىز ھەقىقەتنى ئەمەلىيەتتىن ئىزدىگەن ھالدا تەھلىل قىلىپ ھەم نەتىجە ۋە تەرەققىياتنى كۆرۈشىمىز، ھەم قىيىنچىلىق ۋە مەسىلىلەرنى كۆرۈشىمىز لازىم. بىز ئىشەنتىچنى چىڭىتىپ، مۇشۇ ئەسىرنىڭ ئاخىرىدا شىنجاڭنىڭ مىللىي ئىشلەپچىقىرىش ئومۇمىي قىممىتىنى ئۈچ قاتلاپ، نامراتلىقنى ئاساسىي جەھەتتىن تۈگىتىپ، پۈتۈن مەملىكەت بىلەن تەڭ قەدەمدە ھاللىق سەۋىيىگە يېتىشىمىز لازىم. شىنجاڭنىڭ تارىخى ئىسپاتلىدىكى، ئىقتىسادنى راۋاجلاندۇرۇش ئۈچۈن مۇقىم ئىجتىمائىي مۇھىت بولۇشى لازىم، شۇڭا بىز بىر قولدا ئىشلەپچىقىرىشنى راۋاجلاندۇرۇشنى، بىر قولدا مۇقىملىق، ئىتتىپاقلىقنى تۇتۇشىمىز، مىللىي بۆلگۈنچىلىك ۋە قانۇنسىز دىنىي ھەرىكەتلەرگە بايرىقىمىز روشەن ھالدا قارشى تۇرۇپ، ھەر مىللەت خەلقىنىڭ بۇيۇك ئىتتىپاقلىقىنى بىرلىكتە قوغدىشىمىز لازىم.

ئالىي مەكتەپ ئوقۇغۇچىلىرى ۋەكىللىرى ئوتتۇرىغا قويغان ئالىي مەكتەپلەر مەدەنىيەت قۇرۇلۇشى مەسىلىسى توغرىسىدا ئابلەت ئابدۇرېشىت مۇنداق دېدى: ئاپتونوم رايونلۇق پارتكوم ۋە خەلق ھۆكۈمىتى مائارىپقا ئىزچىل تۈردە ئىنتايىن كۆڭۈل بۆلۈپ كەلدى، ئاپتونوم رايونىمىزنىڭ مائارىپ سېلىنمىسى مەملىكەت بويىچە ئوتتۇراھال سەۋىيىدە تۇرۇۋاتىدۇ. مەكتەپلەر قۇرۇلۇشىدا ساقلىنىۋاتقان قىيىنچىلىقلارنى بىز چۈشىنىمىز، تەدرىجىي ھەل قىلساق بولىدۇ.

يىغىندا بەزى ئالىي مەكتەپ ئوقۇغۇچىلىرىنىڭ ۋەكىللىرى تېلېۋىزور كۆرۈشنىڭ قولايلىق بولمايۋاتقانلىقىنى ئىنكاس قىلغاندا، ئابلەت ئابدۇرېشىت پات ئارىدا ئاپتونوم رايونىمىزدىكى ئالىي مەكتەپلەرنىڭ ھەر بىر پاكۇلتېتىغا بىردىن رەڭلىك تېلېۋىزور سەپلەپ بېرىدىغانلىقىنى ئېيتتى.

يىغىندا قېيۇم باھاۋۇدۇن، ۋاڭ خۇەييۇمۇ سۆز قىلدى. ئۇلار ئالىي مەكتەپلەردىن ۋاڭ لېچۈەن، ئابلەت ئابدۇرېشىتلارنىڭ سۆزلىرىنى ئەستايىدىل ئۆگىنىشنى، سۆھبەت يىغىندا قىلىنغان سۆزلەرنىڭ روھىنى ئەمەلىيلەشتۈرۈپ، يېڭى ئوقۇش مەۋسۇمىدە ئوقۇتۇش سۈپىتىنى يەنىمۇ ئۆستۈرۈپ، مەكتەپ ئىنتىزامى، مەكتەپ ئىستىلى، باشقۇرۇشنى كۈچەيتىپ، ئاپتونوم رايونىمىزنىڭ ئىجتىمائىي مۇقىملىقىنى قوغداشقا تۆھپە قوشۇشنى تەلەپ قىلدى.

(بېشى 1 - بەتتە)

كۈچەيتىش پارتىيىنىڭ دۆلەت كارخانىلىرىغا بولغان سىياسىي رەھبەرلىكىنى ئەمەلىيلەشتۈرۈشنىڭ ئاچقۇچى. ھازىر ئاپتونوم رايونىمىزنىڭ دۆلەت كارخانىلىرى ئىسلاھاتى ۋە تەرەققىياتى ھالقىلىق مەزگىلدە تۇرماقتا، نۇرغۇن كارخانا قىيىنچىلىققا دۇچ كەلدى. دۆلەت كارخانىلىرىدا ساقلانغان مەسىلە ۋە قىيىنچىلىقلارنى ھەل قىلىشنىڭ تۈپ چىقىش يولى ئىسلاھاتنى پۇختا ئىلگىرى سۈرۈپ، باشقۇرۇشنى كۈچەيتىپ، ئىقتىسادنىڭ ئېشىش شەكلىنى ئاكتىپ ئۆزگەرتىشتە. ۋەھالەنكى، بۇ ئىشلارنى ياخشى قىلىش ئادەمگە باغلىق. ياخشى رەھبەرلىك بەنزىسى بولۇشى كېرەك.

ئۇ مۇنداق دەپ كۆرسەتتى: دۆلەت كارخانىلىرىنىڭ رەھبەرلىك بەنزىلىرىنى تەكشۈرۈش ۋە قۇرۇش خىزمىتىنى كۈچەيتىش پارتىيە مەركىزىي كومىتېتى، گوۋۇيۈەننىڭ زور تەدبىرى، ۋەزىپە ئېغىر، ۋاقىت قىس. ھەرقايسى تارماقلارنىڭ پارتىيە، ھۆكۈمەت رەھبەرلىرى بۇنىڭغا چوقۇم يۈكسەك دەرىجىدە ئەھمىيەت بېرىشى كېرەك. قۇرۇشنى مۇقىم نۇقتا قىلىپ، تۈرلەر بويىچە يېتەكلەشنى كۈچەيتىپ، ھەرگىز شەكىلۋازلىق قىلماسلىق، يېرىم يولدا تاشلاپ قويماسلىق كېرەك. ئالاقىدار تەرەپلەر زىچ ماسلىشىپ، پۈتۈن كۈچ بىلەن ھەمكارلىشىپ، يولۇققان مەسىلىلەرنى ۋاقتىدا ھەل قىلىپ، بۇ خىزمەتنى ئورتاق ياخشى ئىشلىشى كېرەك.

بىلەن تەيۋەندە زىيارەتتە بولۇشقا تەكلىپ قىلىشتىكى مەقسىتى. ۋەتەننى پارچىلايدىغان كۈچلەر بىلەن تىل بىرىكتۈرۈپ، ۋەتەننى تىنچ يول بىلەن بىرلىككە كەلتۈرۈشتىن ئىبارەت ئۇلۇغۋار ئىشقا توسقۇنلۇق قىلىش ۋە بۇزغۇنچىلىق قىلىشتىن ئىبارەت.

يىغىن قاتناشچىلىرى سۆزلىرىدە مۇنداق دەپ كۆرسەتتى: دالاي لاما ھەرگىزمۇ ئادەتتىكى ئاتالمىش «دىنىي ئەرباب» ئەمەس، بەلكى ئۇزاقتىن بۇيان ۋەتەننى پارچىلاش ھەرىكىتى بىلەن شۇغۇللىنىپ كەلگەن مىللىي بۆلگۈنچى. 38 يىلدىن بۇيان، دالاي لاما غەربتىكى جۇڭگوغا قارشى بەزى كۈچلەرنىڭ قوللىشى ئاستىدا، دىن تونىغا ئورۇنۇۋېلىپ، پۈتۈن كۈچى بىلەن ۋەتەننى پارچىلاش ھەرىكىتى بىلەن شۇغۇللىنىپ كەلدى. تەيۋەن دائىرىلىرىنىڭ بۇ قېتىم دالاي لامانىڭ تەيۋەننى زىيارەت قىلىشنى پىلانلىغانلىقى ۋە ئۇنىڭغا يول قويغانلىقى، شىزاڭ «مۇستەقىللىكى» كۈچلىرى بىلەن ئارالدىكى بۆلگۈنچى كۈچلەرنىڭ بىرلىشىشىگە يول قويۇش ۋە ئۇنى تەشەببۇس قىلىشتىكى تۈپ مەقسىتى — «بىر جۇڭگو» پرىنسىپى بىلەن قارشىلىشىپ، ۋەتەننىڭ تىنچ يول بىلەن بىرلىككە كېلىشىدىن ئىبارەت ئۇلۇغۋار ئىشقا توسقۇنلۇق ۋە بۇزغۇنچىلىق قىلىشتىن

بىلەن جۇڭگو خەلق بانكىسى 1996 - يىلى بېسىلغان بىر يۈەنلىك خەلق پۇلىنى 4- ئاينىڭ 1 - كۈنىدىن باشلاپ تارقىتىشنى قارار قىلدى.

ئېلاندا مۇنداق دېيىلىدۇ: يېڭىدىن تارقىتىلغان 1996 - يىلى بېسىلغان بىر يۈەنلىك خەلق پۇلى بىلەن 1980 - يىلى ۋە 1990 - يىلى بېسىلغان بىر يۈەنلىك خەلق پۇلى بازاردا تەڭ ئىشلىتىلىدۇ، ھەرقانداق ئورۇن ۋە شەخس، بۇ پۇللارنىڭ ھەرقانداق بىر خىلىنى ئېلىشنى ھەر قانداق باھانە - سەۋەب بىلەن رەت قىلسا بولمايدۇ.

قىسقا خەۋەرلەر

△ 3 - ئاينىڭ 26 - كۈنى چۈشتىن بۇرۇن ئۆتكۈزۈلگەن ئاپتونوم رايونلۇق 4 - نۆۋەتلىك مۇنەۋۋەر تەبىئىي پەن ئىلمىي ماقالىلىرىنى مۇكاپاتلاش يىغىنىدا، 300 دىن ئارتۇق پەن-تېخىكا خادىمى ئۆزلىرىنىڭ قان - تەرى ۋە ئەقىل - پاراسىتى مۇجەسسەملەنگەن پەن - تېخنىكا نەتىجىلىرى گۇۋاھنامىسىگە ئېرىشتى.

△ 3 - ئاينىڭ 24 - كۈنى دۆلەت تەۋەلىكى بولمىغان دوختۇرلار تەشكىلاتىنىڭ ئەزاسى يوھان ئەپەندى ۋەئۇنىڭ ھەمراھلىرى ئۇشبۇ تەشكىلاتنىڭ ھاۋالىسى بىلەن چىڭگىل ناھىيىسىگە 427 مىڭ 100يۈەن قىممىتىدە 160 مىڭ كىلوگرامدىن كۆپرەك ئۇن ئىئانە قىلدى.

△ ئاپتونوم رايونلۇق سودا - سانائەتچىلەر بىرلەشمىسى ھۆسىن تۈزەش كەسپى جەمئىيىتى 3 - ئاينىڭ 26 - كۈنى ئۈرۈمچى شەھىرىدە رەسمىي قۇرۇلدى.

△ يېقىندا شىنجاڭ ئاۋئىاتسىيە شىركىتى 90 ئۇچقۇچىغا بىخەتەر ئۇچۇش مۇكاپاتى بەردى.

△ تەييېي ساۋ جۇڭجى فوندىنىڭ باش مۇدىرى ساۋجۇڭجى ئەپەندى مېيىپلەرگە مېھىر - شەپقەت يەتكۈزۈپ، ئۆتكەن يىلى ئاپتونوم رايونىمىزغا 250 مېيىپلەر ھارۋىسى ئىئانە قىلغانىدى، بۇ يىل يەنە 200 مېيىپلەر ھارۋىسى ئىئانە قىلدى.

△ بۇ يىل كېۋەزدىن مول ھوسۇل ئېلىشقا كاپالەتلىك قىلىش ئۈچۈن، 3 - ئاينىڭ ئوتتۇرىلىرىدىن باشلاپ، ئاقسۇ شەھىرىنىڭ يېزىلىرىدا 100 دىن ئارتۇق يېزا ئىگىلىك پەن - تېخنىكا خادىمىنىڭ يېتەكچىلىكىدە چىگىت تاللاش خىزمىتى قانات يايدۇرۇلدى.

(ئۆز خەۋىرىمىز)

* * * * * * *

ئېلانلار

ئاپتونوم رايونلۇق جامائەت خەۋپسىزلىكى نازارىتىدىن پاكىستانغا تۇغقان يوقلاش ئۈچۈن بېرىلگەن 0889082 - 14 - نومۇرلۇق بۇئايشەمخان ھاجىم نامىدىكى، 0889081- 14- نومۇرلۇق مەرەمنىساخان نامىدىكى پاسپورت بىلەن 653201530510004- نومۇرلۇق سالاھىيەت گۇۋاھنامىسىنى يوقاتتۇق.

* * * * * * *

شىنجاڭ ناخشا - ئۇسسۇل ئۆمىكىدىن بېرىلگەن 0019070 - نومۇرلۇق، 0010436- نومۇرلۇق ئابدۇكېرىم ئابدۇرېھىم نامىدىكى دۆلەتلىك 1 - دەرىجىلىك چالغۇچى دېگەن ئۇنۋان كىنىشكىسىنى يوقاتتىم. ئېلان قىلىنغان كۈندىن ئېتىبارەن ئىناۋەتسىز.

* * * * * *

ئۈرۈمچى شەھەر «غالىبىيەت» پەيچۇسوسىدىن «1 - ئاۋغۇست» پولات زاۋۇتىغا يۆتكەپ بېرىلگەن مەرھابا قادىر نامىدىكى نوپۇس دەپتەر ئېلان قىلىنغان كۈندىن ئېتىبارەن ئىناۋەتسىز.

گۇاڭجۇ شەھىرىدىكى «مەدەنىيەتلىك مۇلازىملىق قىلىش بويىچە ئۈلگە كۆرسىتىش كۆزنەكلىرى»نىڭ بىرى بولغان شەھەرلىك تېلېگراف ئىدارىسىنىڭ «114» تېلېفون نومۇرلىرىنى تېپىپ بېرىش ئىستانسىسى «ئابونتلار بىرىنچى»نى مەقسەت، «ئابونتلارنى غەم - ئەندىشىدىن قۇتۇلدۇرۇش»نى نىشان قىلىشتا چىڭ تۇرۇپ، «تېلېگراف يېڭى ئىستىلىنى تىكلەش، سۈپەتلىك مۇلازىملىق قىلىش» پائالىيىتىنى قانات يايدۇردى.

بۇ ئىستانسىدىكى ھەر بىر كىشىنىڭ باشقۇرۇش ۋە تېلېفون نومۇرلىرىنى تېپىپ بېرىش كەسىپ مىقدارى بېيجىڭ، تيەنجىن، شاڭخەي، گۇاڭجۇدىن ئىبارەت 4 چوڭ شەھەر ئىچىدە ئالدىنقى ئورۇنغا ئۆتتى.

سۈرەتتە: تېلېفونىستلار ئۆزئارا تەجرىبە ئالماشتۇرماقتا ۋە ئۆگەنمەكتە.

شىنخۇا ئاگېنتلىقى

ئۆي - جاي بېجى ۋاقىتلىق نىزامى

1950- يىل 3- ئاينىڭ 31- كۈنى مەمۇرىي ئىشلار كېڭىشىنىڭ 26- قېتىملىق مەمۇرىي كېڭىشىدە ماقۇللاندى
1950 - يىل 4 - ئاينىڭ 3 - كۈنى ئېلان قىلىندى

1-ماددا بۇ نىزام خەلقنىڭ ئۆي-زېمىن ئىگىدارلىق ھوقۇقىغا كاپالەتلىك قىلىش ھەمدە ئۇنى يۆلەش، ئۆزگەرتىشكە ئاسانلىق يارىتىپ بېرىش مەقسىتىدە تۈزۈپ چىقىلدى.

2-ماددا بۇ نىزام يولغا قويۇلىدىغان رايون، پېزىلار يەر ئىسلاھاتىنى تاماملىغان جايلار بىلەن چەكلىنىدۇ، شەھەرلەردە مەملىكەت بويىچە ئومۇميۈزلۈك قوللىنىلىدۇ.

3-ماددا ئۆي-جاي سودا-سېتىقى، رەنىسى، ھەدىيىسى ياكى ئالماشتۇرۇشىدا ئۆي-زېمىن ئىگىدارلىق گۇۋاھنامىسى ئاساس قىلىنىشى، شۇنداقلا ئالاقىدار ئىككى تەرەپ ئۆي-جاي توختامى ئىمزالىشى، قوبۇل قىلغۇچى مۇشۇ نىزام بويىچە ئۆي-جاي بېجى تاپشۇرۇشى لازىم.

4-ماددا ئۆي-جاي بېجىنى ئۆي-زېمىن تۇرۇشلۇق جايدىكى ناھىيىلىك (شەھەرلىك) ۋە ناھىيە (شەھەر) دەرىجىلىككە تەڭ خەلق ھۆكۈمىتى ئالىدۇ.

5-ماددا ئۆي-جاي بېجىنىڭ باج نىسبىتى توغرىسىدىكى بەلگىلىمە تۆۋەندىكىچە:

1. ئۆي-جاي سېتىۋېلىش بېجى، سېتىۋېلىنغان باھا بويىچە % 6 ئېلىنىدۇ؛
2. ئۆي-جاينى رەنىگە ئېلىش بېجى، رەنىگە ئېلىش باھاسى بويىچە % 3 ئېلىنىدۇ؛
3. ئۆي-جاي ھەدىيە قىلىش بېجى، ھازىرقى قىممىتى باھاسى بويىچە % 6 ئېلىنىدۇ.

6-ماددا ئاۋۋال رەنىگە ئېلىپ، ئاندىن كېيىن سېتىۋالغانلارنىڭ ئۆي-جاي سېتىۋېلىش بېجى ئەسلىدە تاپشۇرغان رەنىگە ئېلىش بېجى سوممىسىنى ئۆي-جاي سېتىۋېلىش بېجى سوممىسىدىن چىقىرىۋېتىپ ھېسابلىنىدۇ. لېكىن رەنىگە ئالغۇچى بىلەن سېتىۋالغۇچىنىڭ بىر كىشى بولۇشى چەك قىلىنىدۇ. ئەسلىدىكى رەنىگە بەرگۈچىنىڭ ۋارىسلىق قىلغۇچى بىۋاسىتە ئۇرۇق-تۇغقىنى ۋە جورىسى بىر ئادەم دەپ قارىلىدۇ.

7-ماددا ئالماشتۇرۇلغان ئۆي-زېمىننىڭ ھەر ئىككى تەرەپنىڭكىنىڭ باھاسى تەڭ بولغانلاردىن ئۆي-جاي بېجى ئېلىنمايدۇ. قىممىتى تەڭ بولمىغانلار ئاشقان قىسمىغا سودا-سېتىق بېجى نىسبىتى بويىچە باج تاپشۇرىدۇ.

8-ماددا ئورگانلار بىلەن خەلق ئوتتۇرىسىدا ئۆي-زېمىن سودا-سېتىقى، رەنىسى، ھەدىيىسى ياكى ئالماشتۇرۇشى ھەرىكىتى قىلغانلار ئۆي-جاي بېجى تاپشۇرۇشى لازىم.

9-ماددا ئورتاق ئىگىدارلىقتىكى ئۆي-زېمىننى تەھلىل قىلغاندا، ئەسلىدىكى ئۆي-جاي خېتى بىلەن تەھلىل ئىسپاتىنى تەكشۈرۈپ تەستىقلىغاندىن كېيىن، ئۆي-جاي بېجى كەچۈرۈم قىلىنىدۇ. پەقەت ئۆي-جاي خېتىنىڭ قەغەز، ئىش ھەققى خىراجىتى تاپشۇرۇلسىلا بولىدۇ.

10-ماددا باجلىنىپ بولغان ئۆي-جاي خېتى يىرتىلىپ كەتكەن ياكى يىتىپ كەتكەنلەر رايونلۇق، كەنتلىك ھۆكۈمەتكە مەلۇم قىلىپ، مۈلۈك قوشنىلىرىدىن ئىسپات ئالغاندىن كېيىن تولۇقلاپ بېرىشنى ئىلتىماس قىلسا بولىدۇ، باشقىدىن باج ئېلىنمايدۇ، ئۆي-جاي خېتىنىڭ قەغەز، ئىش ھەققى خىراجىتى ئېلىنسىلا بولىدۇ.

11-ماددا ئۆي-جاي بېجى ئۆي-جاي توختامى تۈزۈلگەندىن كېيىن، ئۈچ ئاي ئىچىدە تاپشۇرۇلۇپ بولۇشى كېرەك، تاپشۇرۇش ۋاقتىنى ئۆتكۈزۈۋەتكەنلەر باجنى ئەسلى سوممىسى بويىچە تاپشۇرغاندىن باشقا، ئۇنىڭغا باج سوممىسىنىڭ % 20ى بويىچە باج قوشۇپ ئېلىنىدۇ. بىر ئايغا توشمىغانلار بىر ئاي بويىچە ھېسابلىنىدۇ، لېكىن قوشۇپ ئېلىنغان باج سوممىسى مۈلۈك باھاسىدىن ئېشىپ كەتمەسلىكى كېرەك.

12-ماددا مۈلۈك باھاسىنى يوشۇرۇپ مەلۇم قىلمىغانلار ئۆي-جاي خېتىنى بىكىتىپ ئالماشتۇرۇپ ئېلىشقا تاپشۇرۇلىدىغان باج سوممىسىنى ئەينەن مەلۇم قىلىش، تولۇقلاپ تاپشۇرۇشقا بۇيرۇلغاندىن باشقا ئۇلارغا كەم تاپشۇرغان باج سوممىسىنىڭ ئىككى - بەش ھەسسىسىگىچە جەرىمانە قويۇلىدۇ.

13-ماددا ئەمەلىيەتتە سېتىۋېلىش، رەنىگە ئېلىش، ھەدىيىگە ئېلىش ياكى ئالماشتۇرۇش بولسىمۇ، ۋارىسلىق قىلىش، تەھلىل قىلىش قاتارلىق ناملار بىلەن توختام تۈزۈپ باج تاپشۇرماسلىق غەرىزىدە بولغانلار ياكى ئۆي-جاينى سېتىۋېلىپ، رەنىگە ئېلىپ تۇرۇپ يوشۇرۇپ مەلۇم قىلمىغانلار ئۆي-جاي خېتىنى ئالماشتۇرۇپ، ئۆي-جاي بېجىنى تاپشۇرۇشقا بۇيرۇلغاندىن باشقا، ئۇلارغا تاپشۇرۇشقا تېگىشلىك باج سوممىسىنىڭ ئالتە - ئون ھەسسىسىگىچە جەرىمانە قويۇلىدۇ.

14-ماددا يالغاندىن دەلىل-ئىسپات ياساپ باشقىلارنىڭ مۈلكىنى ياكى دۈشمەنلەرنىڭ مۇسادىرە قىلىنىشقا تېگىشلىك ئۆي-زېمىننى ئىگىلىۋېلىپ، ساختا نامدا ئۆي-جاي بېجى تولۇقلاپ باج تاپشۇرغانلارنىڭ تاپشۇرغان باج پۇلى مۇسادىرە قىلىنغاندىن باشقا، يەنە ئۇلار خەلق سوت مەھكىمىسىنىڭ بىر تەرەپ قىلىشىغا تاپشۇرۇپ بېرىلىدۇ.

15-ماددا بۇ نىزامنىڭ يولغا قويۇش تەپسىلىي قائىدىسىنى ھەرقايسى ئۆلكىلىك (شەھەرلىك) خەلق ھۆكۈمەتلىرى ئەمەلىي ئەھۋالغا ئاساسەن ئۆزلىرى تۈزۈپ چىقىدۇ ھەمدە مەركىزىي خەلق ھۆكۈمىتىنىڭ مالىيە مىنىستىرلىكىگە ئەنگە ئالدۇرىدۇ.

16-ماددا بۇ نىزام ئېلان قىلىنغان كۈندىن باشلاپ يولغا قويۇلىدۇ.

مالىيە مىنىستىرلىكىنىڭ ئۆي-جاي بېجى ۋاقىتلىق نىزامىنىڭ بىر نەچچە ماددىسىغا ئۆزگەرتىش كىرگۈزۈش توغرىسىدىكى ئۇقتۇرۇشى

1954- يىل 6- ئاينىڭ 11- كۈنى (54) م. ي 58- نومۇرلۇق

ئۆي-جاي بېجى ۋاقىتلىق نىزامىنىڭ بىر قانچە ماددىسىغا ئۆزگەرتىش كىرگۈزۈشنى تۆۋەندىكىچە ئۇقتۇرىمىز:

8-ماددا ئورگان، قىسىم، مەكتەپ، پارتىيە - گۇرۇھلار، دۆلەتتىن قوشۇمچە ياردەم ئالىدىغان تەشكىلاتلار، دۆلەت ئىگىلىكىدىكى ۋە يەرلىك دۆلەت ئىگىلىكىدىكى كارخانىلار ۋە كەسپىي ئورۇنلار ھەمدە كوپېراتسىيە قاتارلىقلاردىن ئۆي-زېمىن سېتىۋالغان، رەنىگە ئالغان، ھەدىيە ئالغان ياكى ئالماشتۇرغان ھەرىكىتى بولغانلىرىدىن ئۆي-جاي بېجى ئېلىش كەچۈرۈم قىلىنىدۇ، دەپ ئۆزگەرتىلدى.

11- ماددا باج تاپشۇرۇش رەسمىيىتى مۈلۈك ھوقۇقى ئۆزگىرىپ، ئۆي-جاي توختامى تۈزۈلگەندىن كېيىن ئۈچ ئاي ئىچىدە بېجىرىلىپ بولۇشى ھەمدە شۇ جايدىكى ھۆكۈمەت پۇل تاپشۇرۇشنى بەلگىلىگەن مۆھلەت ئىچىدە ئۆي-جاي بېجى تاپشۇرۇلۇپ بولۇشى كېرەك، دەپ ئۆزگەرتىلدى.

12-ماددا ئۆي-جاي سودىسى، رەنىسى، ھەدىيىسى ياكى ئالماشتۇرۇشى ھەرىكەتلىرىدە بولۇپ، يوشۇرۇپ مەلۇم قىلمىغانلار ياكى ئەمەلىيەتتە ئۆي-جاي ئېلىپ - ساتقان، رەنىگە ئالغان، ھەدىيە ئالغان ياكى ئالماشتۇرغان بولسىمۇ، ۋارىسلىق قىلىش، تەھلىل قىلىش دېگەندەك ناملار بىلەن ئۆي-جاي توختامى تۈزۈپ، ئالدامچىلىق بىلەن باج تاپشۇرۇشتىن ئۆزىنى قاچۇرۇش غەرىزىدە بولغانلار ئۆي-جاي بېجىنى ئەينەن تاپشۇرۇشقا بۇيرۇلغاندىن باشقا، قىلمىشىنىڭ ئېغىر-يېنىكلىكىگە قاراپ جازالىنىدۇ، ئۇلارغا قويۇلىدىغان جەرىمانە تاپشۇرۇشقا تېگىشلىك باج سوممىسىنىڭ ئۈچ ھەسسىدىن ئېشىپ كەتمەسلىك چەك قىلىنىدۇ، دەپ ئۆزگەرتىلدى.

13-ماددا مۈلۈك باھاسىنى يوشۇرۇپ مەلۇم قىلغانلار كەم تاپشۇرغان باج سوممىسىنى تولۇقلاپ تاپشۇرۇشقا بۇيرۇلغاندىن باشقا، قىلمىشىنىڭ ئېغىر-يېنىكلىكىگە قاراپ جازالىنىدۇ، ئۇلارغا قويۇلىدىغان جەرىمانە كەم تاپشۇرغان باج سوممىسىنىڭ ئىككى ھەسسىدىن ئېشىپ كەتمەسلىك چەك قىلىنىدۇ، دەپ ئۆزگەرتىلدى.

14-ماددا ئۆي-جاي بېجى تاپشۇرۇش رەسمىيىتىنى بېجىرىپ بولغان بولسىمۇ، ۋاقتى ئۆتۈپ كەتسىمۇ باج پۇلىنى تاپشۇرمىغانلاردىن تاپشۇرۇشقا تېگىشلىك باج پۇلى چەكلىك مۇددەتتە تولۇقلاپ ئېلىنغاندىن باشقا، يەنە ئەھۋالغا قاراپ كېچىكتۈرۈش سوممىسى ئېلىنىدۇ. كېچىكتۈرۈش سوممىسىدا تاپشۇرىدىغان باج سوممىسىنىڭ % 50ىدىن ئېشىپ كەتمەسلىك چەك قىلىنىدۇ، دەپ ئۆزگەرتىلدى.

ئەسلىدىكى ئۆي-جاي بېجى نىزامىنىڭ 14-ماددىسى 15-ماددا قىلىپ ئۆزگەرتىلىپ، باشقىلارنىڭ رېتى تەرتىپ بويىچە ئىلگىرى سۈرۈلدى.

يۇقىرىدىكى ئۆزگەرتىش كىرگۈزۈلگەن نۇقتىلارغا مەركىزىي خەلق ھۆكۈمىتى مەمۇرىي ئىشلار كېڭىشى 6-ئاينىڭ 1-كۈنى (54) م. م 48-نومۇرلۇق تەستىقى ئارقىلىق قوشۇلدى ھەمدە 1954-يىل 7-ئاينىڭ 1-كۈنىدىن باشلاپ يولغا قويۇشنى بەلگىلىدى. شۇڭا بۇ ھەقتە ئۇقتۇرۇش چىقاردۇق، مۇشۇ بويىچە ئىجرا قىلىشىڭلارنى سورايمىز. ئىلگىرى ھەرقايسى ئورگانلار، ئورۇنلار ئۆي-زېمىن سېتىۋالغان، رەنىگە ئالغان ياكى ھەدىيە ئالغان بولسىمۇ، باج توختامى تۈزمىگەن بولسا، مىنىستىرلىكىمىزنىڭ پىكرىدىن خەۋەر تاپقاندىن كېيىن، يۇقىرىدا ئېيتىلغان 8-ماددا تۈزىتىلگەندىن كېيىنكى بەلگىلىمە بويىچە بېجىرىشى لازىم. لېكىن باج پۇلىنى تاپشۇرۇپ بولغانلارنىڭ پۇلى قايتۇرۇپ بېرىلمەيدۇ.

شىنجاڭ ئۇيغۇر ئاپتونوم رايونىنىڭ تېرىلغۇ يەرلەرنى ئىگىلەپ ئىشلىتىش بېجىنى يولغا قويۇش چارىسى

(شىنجاڭ ئۇيغۇر ئاپتونوم رايونلۇق خەلق ھۆكۈمىتى 1987-يىل 11-ئاينىڭ 10-كۈنى ئېلان قىلغان)

1-ماددا يەر بايلىقىدىن مۇۋاپىق پايدىلىنىش، يەر باشقۇرۇشنى كۈچەيتىش، دېھقانچىلىقتا ئىشلىتىلىدىغان تېرىلغۇ يەرلەرنى قوغداش، پېزا ئىگىلىكىنى تەرەققىي قىلدۇرۇشنىڭ زاپاس كۈچىنى ئاشۇرۇش ئۈچۈن گوۋۇيۈەن ئېلان قىلغان «جۇڭخۇا خەلق جۇمھۇرىيىتى تېرىلغۇ يەرلەرنى ئىگىلەپ ئىشلىتىش بېجىنى ۋاقىتلىق يۈرگۈزۈش نىزامى» ۋە مالىيە مىنىستىرلىكىنىڭ «تېرىلغۇ يەرلەرنى ئىگىلەپ ئىشلىتىش بېجىنىڭ كونكرېت سىياسىتى توغرىسىدىكى بەلگىلىمىسى»گە ئاساسەن، ئاپتونوم رايونىمىزنىڭ ئەمەلىي ئەھۋالىغا بىرلەشتۈرۈلۈپ، بۇ يولغا قويۇش چارىسى تۈزۈلدى.

2-ماددا تېرىلغۇ يەر - دېھقانچىلىق زىرائىتى تېرىلىدىغان يەرلەرنى (سەيلىك، كۆچەتزارلىق، گۈللۈك، مېۋىلىك باغ، ئۈجمىزارلىق، دورا ئۆسۈملۈكلىرى ۋە ئىقتىسادىي ئورمان ئۆستۈرۈلىدىغان يەرلەرنى ئۆز ئىچىگە ئالىدۇ) كۆرسىتىدۇ. ئىگىلەپ ئىشلىتىشتىن ئىلگىرىكى ئۈچ يىلدا دېھقانچىلىق زىرائەتلىرى تېرىلغان يەرلەر تېرىلغۇ يەر دەپ قارىلىدۇ. ئىگىلەپ ئىشلەتكەن بېلىق كۆلى ۋە سۈنئىي ئوتلاق (سۈنئىي ۋە ئايروپىلاندا ئۇرۇق چېچىپ ئۆستۈرۈلگەن ئوتلاق، سۇغىرىلىدىغان، ئوغۇتلىنىدىغان ئوتلاقلارنى ئۆز ئىچىگە ئالىدۇ)، ئىهاتە ئورمانلىقلىرىمۇ تېرىلغۇ يەر قاتارىدا قارىلىدۇ.

3-ماددا ئومۇمەن تېرىلغۇ يەرلەرگە ئۆي سالغان ياكى باشقا غەيرىي دېھقانچىلىق قۇرۇلۇشى بىلەن شۇغۇللىنىدىغان ئورۇن ۋە شەخسلەر تېرىلغۇ يەرلەرنى ئىگىلەپ ئىشلىتىش بېجىنى تاپشۇرۇش مەجبۇرىيىتىنى ئۆتىگۈچىلەر بولىدۇ (تۆۋەندە قىسقارتىلىپ باج تاپشۇرغۇچىلار دەپ ئاتىلىدۇ). ئۇلار بەلگىلىمە بويىچە تېرىلغۇ

سوممىسى ئېلىنىدۇ.

7-ماددا باج تاپشۇرغۇچىلار مۇناسىۋەتلىك بەلگىلىمە بويىچە يەر باشقۇرۇش تارماقلىرىغا تېرىلغۇ يەرلەرنى قايتۇرۇپ بەرسە، تاپشۇرغان باج پۇلى (كېچىكتۈرگەنلىك سوممىسىنى ئۆز ئىچىگە ئالىدۇ) قايتۇرۇپ بېرىلمەيدۇ.

8- ماددا تۆۋەندە كۆرسىتىلگەن تەستىق بويىچە ئىشلەتكەن تېرىلغۇ يەرلەردىن تېرىلغۇ يەر ئىگىلەپ ئىشلىتىش بېجى كەچۈرۈم قىلىنىدۇ:

1) ھەربىي قىسىملارنىڭ ھەربىي ئەسلىھەلەرگە ئىشلەتكەن يەرلىرى ھەربىي قىسىم (قوراللىق ساقچى قىسىملىرىنى ئۆز ئىچىگە ئالىدۇ. تۆۋەندىمۇ ئوخشاش)، ئۆلكە، ئاپتونوم رايوندىن يۇقىرى مۇداپىئە قوماندانلىق قۇرۇلۇشى، قورال-ياراغ سەپلەش، ئورۇش قىلىش قورال- جابدۇقلىرىنى (ئاخبارات) ئورۇنلاشتۇرۇش بازىسى، زامانىۋى قورال بىلەن جەڭ قىلىش، سىناق قىلىش بازىسى، ھەربىي ئايرودروم مۇداپىئە قۇرۇلۇشى، ھەربىي خەۋەرلىشىش ئىستانسىسى، سىم يوللىرى، يول كۆرسىتىش ئەسلىھەلىرى، ھەربىي ئىسكىلات، نېفىت ئاققۇزۇش تۇرۇبا يولى، قارىغا ئېتىش، مەشىق قىلىش مەيدانى، گازارما، دۆڭزىيە (دۆڭزىيە دەرىجىلىكنى ئۆز ئىچىگە ئالىدۇ) دەرىجىلىكتىن تۆۋەن ھەربىي ئىشلار ئورگىنىنىڭ ئىشخانا ئۆيلىرى، مەخسۇس رېمونت ئورنى ۋە ھەربىي ئىشلار ئەسلىھەلىرىگە قاتنايدىغان تۆمۈريول، تاشيول لىنىيىلىرى بىلەن چەكلىنىدۇ. ھەربىي قىسىمنىڭ غەيرىي ھەربىي ئىشلارغا ئىشلەتكەن ۋە غەيرىي يېزا ئىگىلىك ئىشلەپچىقىرىشى بىلەن شۇغۇللىنىش

9) ئاپەتكە ئۇچرىغان خەلقلەر ئىشلەتكەن يەرلەر ۋە ناھىيە دەرىجىلىكتىن يۇقىرى خەلق ھۆكۈمىتى كۆچمەنلەرنىڭ ئۆي سېلىشى ئۈچۈن تەستىقلاپ بەرگەن تېرىلغۇ يەرلەر؛

10) ئاپتونوم رايوندىكى سىرتنىڭ مەبلىغى بىلەن قۇرۇلغان كارخانىلار؛ قوبۇل قىلىنغان قىسمى % 50 تىن ئېشىپ كەتكەن كارخانىلارنىڭ قۇرۇلۇشى ئۈچۈن ئىشلىتىلگەن يەرلەر.

يۇقىرىدىكى باج كەچۈرۈم قىلىنغان يەرلەرنىڭ ئىشلىتىش ئورنى ئۆزگىرىپ، باج كەچۈرۈم قىلىش دائىرىسىگە كىرمەسكە ئۆزگەرتىلگەن كۈندىن باشلاپ تېرىلغۇ يەر ئىگىلەپ ئىشلىتىش بېجى تاپشۇرۇشى كېرەك.

9-ماددا دېھقان، چارۋىچىلار ۋە بىڭتۇەننىڭ تۇەن-مەيدانلىرىنىڭ، يەرلىكنىڭ دېھقانچىلىق، چارۋىچىلىق، ئورمانچىلىق، بېلىقچىلىق كارخانىلىرىنىڭ ئىشچى-خىزمەتچىلىرى كۆچۈپ كېتىپ، ئۇلارنىڭ ئەسلىدىكى ئۆي- جايىنىڭ ئورنى تېرىلغۇ يەر قىلىنغان بولسا، تېرىلغۇ يەر قىلىنغان قىسمى يېڭىدىن ئىگىلەنگەن ئەسلىدىكى تېرىلغۇ يەر قىلىنغان قىسمىدىن ئېشىپ كەتسە، ئېشىپ كەتكەن قىسمىدىن باج ئېلىنىدۇ.

10-ماددا چەت ئەللىك مەبلەغ سالغۇچىلار جۇڭگو چېگرىسى ئىچىدە قۇرغان جۇڭگو بىلەن چەت ئەل شېرىكچىلىكىدىكى كارخانا، جۇڭگو بىلەن چەت ئەل ھەمكارلىقىدىكى كارخانا ۋە چەت ئەل سودىگەرلىرىنىڭ مۇستەقىل كارخانىلىرىدىن

ئەمەلىيلەشتۈرگەندىن كېيىن، ھەرقايسى ۋىلايەت، ئوبلاست، شەھەرلەرنىڭ كېيىنكى يىللىق دېھقانچىلىق باج ۋەزىپىسىدىن مۇناسىپ ھالدا تەڭشەپ كېمەيتىدۇ. بۇ خىل كېمەيتىلگەن دېھقانچىلىق بېجىنى ھازىر يولغا قويۇلۇۋاتقان مالىيىنى ھۆددىگە بېرىش تۈزۈلمىسىدىكى بەلگىلىمە بويىچە ۋىلايەت، ئوبلاست، شەھەرلەر ئۈستىگە ئالىدۇ.

16-ماددا تېرىلغۇ يەر ئىگىلەپ ئىشلىتىش بېجىنى مالىيە ئورگانلىرى مەسئۇل بولۇپ ئالىدۇ. ئايرىم مالىيە ئورگانلىرىنىڭ باج ئېلىشتا ھەقىقەتەن قىيىنچىلىقى بولسا، ئالاقىدار تارماقلارنىڭ ۋەكالەتەن ئېلىشىغا ھاۋالە قىلسا بولىدۇ. يەر باشقۇرۇش تارماقلىرى ئورۇن ياكى شەخسلەرنىڭ تېرىلغۇ يەر ئىگىلەپ ئىشلىتىشنى تەستىقلىغاندىن كېيىن، ئۆزى تۇرۇشلۇق جايدىكى تەڭ دەرىجىلىك مالىيە ئورگانلىرىغا ۋاقتىدا ئۇقتۇرۇش قىلىدۇ. تېرىلغۇ يەرلەرنى ئالغان ياكى ئىگىلەپ ئىشلەتكەن ئورۇن ۋە شەخسلەر ناھىيىدىن يۇقىرى يەر باشقۇرۇش تارماقلىرىنىڭ تەستىقلىغان ھۆججىتىنى ئېلىپ مالىيە ئورگانلىرىغا باج تاپشۇرىدۇ (ياكى باج كەچۈرۈم قىلىدۇ). يەر باشقۇرۇش تارماقلىرى باج تاپشۇرۇش ھۆججىتى (ياكى باج كەچۈرۈم قىلىش ئىسپاتى) ۋە تەستىقلانغان يەر ئېلىش ھۆججىتىگە ئاساسەن يەر بېرىدۇ. مالىيە تارماقلىرى بەرگەن باج تاپشۇرۇش ياكى باج كەچۈرۈم قىلىش ھۆججىتى بولمىسا، يەر باشقۇرغۇچى تارماقلار تامامەن «يەر ئىشلىتىش گۇۋاھنامىسى» تارقىتىپ بەرمەيدۇ.

17-ماددا باج تاپشۇرغۇچىلار بىلەن مالىيە ئورگىنى ئوتتۇرىسىدا باج تاپشۇرۇش

قىسقارتىلىپ باج تاپشۇرغۇچىلار دەپ ئاتىلىدۇ). ئۇلار بەلگىلىمە بويىچە تېرىلغۇ يېر ئىگىلەپ ئىشلىتىش بېجى تاپشۇرۇشى كېرەك.

4-ماددا تېرىلغۇ يېر ئىگىلەپ ئىشلىتىش بېجى باج تاپشۇرغۇچىلارنىڭ ئەمەلىيەتتە ئىگىلەپ ئىشلەتكەن تېرىلغۇ يېر كۆلىمى بويىچە ھېسابلىنىپ ئۇنىڭدىن بەلگىلەنگەن باج سومىسى بويىچە بىر قېتىملىق باج ئېلىنىدۇ.

5-ماددا تېرىلغۇ يەرلەرنى ئىگىلەپ ئىشلىتىش بېجىنىڭ باج سومىسىنى بېكىتىش تۇغرىسىدا، تېرىلغۇ يەرلەرنى ئىگىلەپ ئىشلىتىش بېجىنىڭ سومىسى - ناھىيە بىرلىك قىلىنغان ھالدا، ھەر بىر نوپۇسنىڭ ئىگىلىگەن تېرىلغۇ يېرى ۋە ئېقتىسادىي تەرەققىيات ئەھۋالىغا ئاساسەن بەلگىلىنىدۇ. سىياسەتنى ئۈيغۇنلاشتۇرۇپ، قوشنا جايلاردا ئېلىنىدىغان باج بىلەن كۆپ پەرقلىق بولۇپ كېتىشتىن ساقلىنىش ئۈچۈن، مەركەزنىڭ ئايتونوم رايونغا بەلگىلەپ بەرگەن ئوتتۇرىچە باج سومىسى بويىچە ھەرقايسى ۋىلايەت، ئوبلاست، شەھەرلەرنىڭ ھەر بىر كۆزادرات مېتر يەرنىڭ ئوتتۇرىچە باج سومىسى تۆۋەندىكىچە بەلگىلەندى: ئۈرۈمچىنىڭ تۆت يۇەن، شىخەنزە، قارامای، سانجى، تۇرپاننىڭ 3.40 يۇەن، بايىنغولىن، بورتالا، قۇمۇلنىڭ 2.80 يۇەن؛ ئىلى ئاپتونوم ئوبلاستى (ئىلى، تاربا‌غاتاي، ئالتايدىن ئىبارەت ئۈچ ۋىلايەت ۋە كۈيتۈك شەھىرىنى ئۆز ئىچىگە ئالىدۇ)، ئاقسۇ ۋىلايىتىنىڭ 2.30 يۇەن، خوتەن، قەشقەر ۋىلايىتى، قىزىلسۇ ئوبلاستى ۋە ئاقسۇ ۋىلايىتىنىڭ كەلپىن ناھىيىسى، تاربا‌غاتاي ۋىلايىتىنىڭ تولى ناھىيىسى، سانجى ئوبلاستىنىڭ موری ئاپتونوم ناھىيىسى، چىگرىغا جايلاشقان دېھقانچىلىق، چارۋىچىلىق مەيدانلىرى، بىكتۈەننىڭ تۆمەن - مەيدانلىرى ھەم چېگرىغا جايلاشقان يېزىلارنىڭ 1.60 يۇەن بولىدۇ. ھەرقايسى ۋىلايەت، ئوبلاست، شەھەرلەر تۆز قارىمىقىدىكى ناھىيە (شەھەر)لەرگە ئىشلىتىلىدىغان باج سومىسىنى بېكىتكەندە چېگرىغا جايلاشقان تۆمەن-مەيدانلار دېھقانچىلىق، چارۋىچىلىق، ئورمانچىلىق، بىلىقچىلىق كارخانىلىرى ۋە چېگرىغا جايلاشقان يېزىلارنىڭ بەش كاتېگورىيىدىكى ئوتتۇرىچە باج سومىسىنى ھېسابلاپ چىقىرىۋەتكەندىن كېيىن پۈتۈن ۋىلايەت، ئوبلاست، شەھەرلەرنىڭ ئوتتۇرىچە باج سومىسى ئاپتونوم رايون ھەرقايسى ۋىلايەت، ئوبلاست، شەھەرلەرگە بەرگەن ئوتتۇرىچە باج سومىسىدىن كەم بولماسلىقى كېرەك. ھەرقايسى ناھىيە (شەھەر)لەر ئىشلىتىلىدىغان باج سومىسىنى بېكىتكەندە كونكرېت ئەھۋالغا ئاساسەن، گووۋۈيۈەننىڭ (1987) 27-نومۇرلۇق ھۆججەتنىدە بەلگىلەنگەن تۆت كاتېگورىيە ۋە يۇقىرىدىن بەلگىلەنگەن ئوتتۇرىچە باج سومىسى بويىچە شەھەر رايونى، شەھەر ئەتراپى، دېھقانچىلىق، چارۋىچىلىق رايونغا ئايرىپ بېكىتىشى كېرەك. بىر ناھىيە دائىرىسى ئىچىدە ئەگەر يېزا (بازار)لار ئوتتۇرىسىدىكى ئەھۋالنىڭ پەرقى بىر قەدەر چوڭ بولسا، ھەرقايسى يېزا (بازار)لارنىڭ ئىشلىتىلىدىغان باج سومىسىنى سەل-پەل پەرقلەندۇرۇشكە بولىدۇ. دېھقانچىلىق، چارۋىچىلىق رايونلىرىدىكى ئاھالىلەر (يېزا نوپۇسىدىكى ئاھالىلەرنى كۆرسىتىدۇ) ھەم بېكتۈەننىڭ تۆمەن - مەيدانلىرى، يەرلىكنىڭ دېھقانچىلىق، چارۋىچىلىق، ئورمانچىلىق، بىلىقچىلىق كارخانىلىرىدىكى ئىشچى-خىزمەتچىلەر ئىگىلەپ ئىشلەتكەن تېرىلغۇ يەرگە يېگىدىن ئولتۇراق ئۆي سالغان بولسا، بەلگىلەنگەن باج سومىسىنىڭ يېرىمى ئېلىنىدۇ. يېزا-بازار قۇرۇلۇشى ئۈچۈن ئىشلىتىلگەن، يېزا ئىگىلىك سودا بازار قۇرۇلۇشى ئۈچۈن ئىشلىتىلگەن يەرلەردىن بەلگىلەنگەن باج سومىسىنىڭ يېرىمى ئېلىنىدۇ. شەھەر، بازارلاردىكى ئاھالىلەر (غەيرىي يېزا نوپۇسىدىكىلەر) ئىگىلەپ ئىشلەتكەن تېرىلغۇ يەرلەرگە يېگىدىن ئولتۇراق ئۆي سالغانلار پۈتۈن سومىسى بويىچە باج تاپشۇرۇشي كېرەك.

6-ماددا باج تاپشۇرغۇچىلار يەر باشقۇرۇش تارماقلىرى تېرىلغۇ يەرنى ئىگىلەپ ئىشلىتىشكە تەستەلىغان ھۆججەتنى تاپشۇرۇۋالغان كۈندىن باشلاپ 30 كۈن ئىچىدە تېرىلغۇ يەر ئىگىلەپ ئىشلىتىش بېجى تاپشۇرۇشى لازىم. مۇددەتنى ئۆتكۈزۈپ تاپشۇرۇشقا 31-كۈندىن باشلاپ ھەر كۈنىگە 5‰ باج كېچىكتۈرگەنلىك

جۇغلانغان چەت ئەل سېرىتچىلىقتىدىكى كارخانا، جۇغلانغان چەت ئەل ھەمكارلىقىدىكى كارخانا ۋە چەت ئەل سودىگەرلىرىنىڭ مۇستەقىل كارخانىلىرىدىن تېرىلغۇ يەر ئىگىلەپ ئىشلىتىش بېجى كەچۈرۈم قىلىنىدۇ. يۇقىرىدىكى «ئۈچ خىل كارخانا»دىن باشقىلىرى بەلگىلىمە بويىچە تېرىلغۇ يەر ئىگىلەپ ئىشلىتىش بېجى تاپشۇرۇشى كېرەك.

11-ماددا دېھقانچىلىق، چارۋىچىلىق رايونلىرىدىكى ئىنقىلابىي قۇربانلار ئائىلىسى، ئىنقىلابىي مېيىپ ھەربىيلەر، تۆل، يېتىم، پاناھسىز، قېرى-چۆرىلەر، ئاز سانلىق مىللەتلەر توپلىشىپ ئولتۇراقلاشقان جايلار، ئولتۇراقلاشتۇرۇلغان چارۋىچىلار ۋە چەت، نامرات رايونلاردىكى تۇرمۇشى قىيىن بولغان دېھقان، چارۋىچىلار بەلگىلەنگەن ئۆلچەمدە ئېگىدىن سالغان ئولتۇراق جايلىرىغا باج تاپشۇرۇشتا ھەقىقەتەن قىيىنچىلىقى بولسا، باج تاپشۇرغۇچى ئىلتماس قىلغاندىن كېيىن، ئۆزى تۇرۇشلۇق جايدىكى يېزا (بازار)لىق خەلق ھۆكۈمىتى تەكشۈرۈپ ناھىيە، شەھەرلىك خەلق ھۆكۈمىتى تەستىقلىغاندىن كېيىن باج كېمەيتىپ ياكى كەچۈرۈم قىلىپ ئېتىبار بېرىشكە بولىدۇ.

12-ماددا تېرىلغۇ يەر ئىگىلەپ ئىشلىتىش بېجى ئىلىش باشلانغاندىن كېيىن، ئەسلىدىكى بەلگىلىمە بويىچە ئىلىنغان يېڭى سەيلىكنىڭ قۇرۇلۇش فوندى ساقلاپ قېلىنىدۇ. گووۋۈيۈەننىڭ «تېرىلغۇ يەر ئىگىلەپ ئىشلىتىش بېجىنى ۋاقتىلىق يۇرگۈزۈش نىزامى» دىكى بەلگىلىمىسگە ئاساسەن، ئىگىلەپ ئىشلىتىلگەن سەيلىك باج ئىلىش دائىرىسىگە كىرىدۇ. قائىدە بويىچە باج ئىلىش لازىم. دۆلەتنىڭ باج كىرىمىگە كاپالەتلىك قىلىش ئۈچۈن، سەيلىكتىن قۇرۇلۇش فوندى ئىلىش ئۈچۈمچىسى ئومۇمەن دۆلەت بەلگىلىگەن بىر تۇتاش ئۆلچەمدىن ئېشىپ كەتكەنلىرىنى مۇۋاپىق ھالدا تۆۋەنلىتىش كېرەك. يېزا-بازار، كوللېكتىپ ئورۇنلار قۇرۇلۇش قىلىش ۋە دېھقان، چارۋىچىلار ئۆي سېلىشقا ئىشلەتكەن سەيلىكتىن تېرىلغۇ يەر ئىگىلەپ ئىشلىتىش-بېجىلا ئىلىنىدۇ.

13-ماددا تېرىلغۇ يەر ئىگىلەپ ئىشلىتىش بېجى مەملىكەت بويىچە بىر تۇتاش ئىلىنغاندىن كېيىن، تېرىلغۇ يەرلەرنى تەكرار ئۆزلەشتۈرۈش خراجىتى ئىلىش توختىتىلىدۇ.

يەرلىككە قالدۇرۇلغان تېرىلغۇ يەر ئىگىلەپ ئىشلىتىش بېجىنىڭ كۆپ قىسمى ناھىيە (شەھەر)لەرگە قالدۇرۇلىدۇ. ئاپتونوم رايون % 20 نى مەركەزلەشتۈرىدۇ (يەرلىككە قالدۇرۇلغان قىسمىنى % 100 قىلغاندا ئىلى ئوبلاستى % 15 نىلا مەركەزلەشتۈرىدۇ. ئىلى ئوبلاستى ئۆزىگە % 5 قالدۇرۇپ ئىشلىتىدۇ). قالغان ۋىلايەت، ئوبلاستلار مەركەزلەشتۈرۈش - مەركەزلەشتۈرمەسلىك ۋە قانچىلىك مەركەزلەشتۈرۈشنى ئۆزلىرى بەلگىلەيدۇ. لېكىن قالدۇرغان قىسمى ئەڭ كۆپ بولغاندا % 10 تىن ئېشىپ كەتمەسلىكى كېرەك.

14-ماددا ئورۇن ياكى شەخسلەر ئالغان ياكى ئىگىلەپ ئىشلەتكەن تېرىلغۇ يەرلەرنى ئىككى يىلدىن كۆپرەك ۋاقىتنىڭ ئىچىدە ئىشلەتمىسە، بەلگىلەنگەن باج سومىسى بويىچە ئىككى ھەسسىدىن تۆۋەن تېرىلغۇ يەر ئىگىلەپ ئىشلىتىش بېجى قوشۇپ ئېلىنىدۇ. تەستەلانمىغان ياكى تەستىقلىغان چەكتىن ئاشۇرۇۋەتكەن دېھقانلار ئولتۇراق جاي سېلىشقا بەلگىلەنگەن ئۆلچەمدىن ئاشۇرۇۋەتكەن بولسا، يەر باشقۇرۇش تارمىقى «يەر باشقۇرۇش قانۇنى» دىكى مۇناسىۋەتلىك بەلگىلىمە بويىچە بىر تەرەپ قىلىدۇ.

15-ماددا دېھقانچىلىق بېجىنى تۇتۇپ قېلىش توغرىسىدا، ئومۇمەن تېرىلغۇ يەر ئىگىلەپ ئىشلىتىش بېجى ئېلىنىدىغان تېرىلغۇ يەر ئىكەنلىكىنى تەكشۈرۈپ ئېنىقلىغاندىن كېيىن، ھەقىقەتەن دېھقانچىلىق بېجى ئېلىنغان بولسا، ئۇنىڭدىن ئادەتتىكى يىللىق مەسۇلاتى بويىچە ھېسابلاپ باج ئېلىنىدىغان دېھقانچىلىق باج سومىسى كېمەيتىلىدۇ، كېمەيتكەن باج سومىسى تېرىلغۇ يەر ئىگىلەپ ئىشلىتىش بېجىنىڭ يىل ئاخىرلاشقاندىن كېيىنكى نەقچوتى بىلەن بىرگە دەرىجىمۇدەرىجە يۇقىرىغا مەلۇم قىلىنىدۇ. ئاپتونوم رايونلۇق مالىيە نازارىتى تەكشۈرۈپ

ھەربىي ئىشلارغا ئىشلەتكەن ۋە غەيرىي يېزا ئىگىلىك ئىشلەپچىقىرىشى بىلەن شۇغۇللىنىش ئۈچۈن ئىگىلەپ ئىشلەتكەن تېرىلغۇ يەرلەردىن باج كەچۈرۈم قىلىنمايدۇ؛

2) تۆمۈرىول ئۈچۈن ئىشلىتىلگەن يەر تۆمۈرىول لىنىيىسى ۋە بەلگىلىمە بويىچە ئىككى تەرەپتە قالدۇرۇلغان يەرلەر، شۇنىڭدەك تۆمۈرىول ياقىسىدىكى ۋوگزال، يۈك قاچىلاش، چۈشۈرۈش ئىسكىلاتنىغا ئىشلىتىلگەن يەرلەرنى كۆرسىتىدۇ. تۆمۈرىول ستېمىسىنىڭ باشقا يۈك مەيدانلىرى، ئىسكىلات، كۆتۈۋېلىش ئورنى، ئىشچى-خىزمەتچىلەرنىڭ يانتىقى قاتارلىقلارغا ئىشلىتىلگەن يەرلەر تامامەن باج كەچۈرۈم قىلىش دائىرىسىگە كىرمەيدۇ. گووۋۈيۈەننىڭ (1986) 40-نومۇرلۇق ھۆججىتىدىكى «تۆمۈرىول منىستىرلىكى 7- بەش يىللىق پىلان مەزگىلىدە ئىقتىسادىي ھۆددىگەرلىك مەسئۇلىيىتە تۈزۈمىنى يولغا قويۇپ، يېگىدىن ئاشۇرغان باج خىلدىن باج كەچۈرۈم قىلىنىدۇ» دېگەن بەلگىلىمىسگە ئاساسەن تۆمۈرىول منىستىرلىكىنىڭ ئىقتىسادىي ھۆددىگەرلىك دائىرىسى ئىچىدىكى قۇرۇلۇشقا ئىشلەتكەن يەرلەرگە 7- بەش يىللىق پىلان مەزگىلىدە تېرىلغۇ يەر ئىگىلەپ ئىشلىتىش بېجى كەچۈرۈم قىلىنىدۇ. بۇنىڭ ئىچىدە باج ئىلىشقا تېگىشلىك قۇرۇلۇشقا ئىگىلەپ ئىشلەتكەن يەرلەردىن 1991-يىلدىن باشلاپ باج ئىلىنىدۇ. يەرلىك سالغان تۆمۈرىول لىنىيىسى بەلگىلىمە بويىچە ئىككى تەرەپتە قالدۇرۇلغان يەر ۋە يول ياقىسىدىكى ۋوگزال، يۈك قاچىلاش، چۈشۈرۈش مەيدانى، ئىسكىلاتقا ئىشلىتىلگەن يەرلەردىن يۇقىرىدىكى بەلگىلىملەر بويىچە تېرىلغۇ يەر ئىگىلەپ ئىشلىتىش بېجى كەچۈرۈم قىلىشقا بولىدۇ. ئىگىلەپ ئىشلىتىلگەن باشقا تېرىلغۇ يەرلەردىن بەلگىلىمە بويىچە تېرىلغۇ يەر ئىگىلەپ ئىشلىتىش بېجى ئىلىنىدۇ؛

3) خەلق ئايرودرومىنىڭ ئايروپىلان ئۇچۇش- چۈشۈش يولى، ئايروپىلان قونىدىغان ئوزلەكلىك ئۇچۇن ئىشلىتىلگەن يەرلەر، ئىستانسىدىكى بوش يەرلەر، شۇنىڭدەك ئايروپىلان كۆتۈش بىناسى، قوماندانلىق مۇنارىسى، رادار ئەسلىمەلىرىگە ئىشلىتىلگەن يەرلەرنى ئۆز ئىچىگە ئالىدۇ؛

4) پارتلاتقۇچ دورا ئىسكىلاتى دۆلەت ۋە ئاپتونوم رايونىنىڭ ئالاقىدار تارماقلىرى تەستىقلىغان پارتلاتقۇچ دورا ساقلاش ئىسكىلاتى، شۇنىڭدەك دورا ساقلاش ئىسكىلاتىنىڭ بىخەتەرلىككە كاپالەتلىك قىلىش ئۈچۈن ئىشلىتىشكە زۆرۈر بولغان يەرلەرنى كۆرسىتىدۇ؛

5) مەكتەپ، بالىلار باغچىسى، قېرىلار ساناتورىيىسى، پاراۋانلىق ساناتورىيىسى، دوختۇرخانىلار ئىشلەتكەن يەرلەر، يەنى مەكتەپ ئىشلەتكەن يەر - پۈتۈن كۈنلۈك ئوقۇش تۈزۈمىدىكى ئالىي، ئوتتۇرا تېخنىكوم، ئوتتۇرا، باشلانغۇچ مەكتەپ (تارماقلار ۋە كارخانىلارنىڭ پەرزەنتلەر مەكتېپىنى ئۆز ئىچىگە ئالمىدۇ)، شۇنىڭدەك دۆلەتنىڭ ماۋارىپ پىلانىغا كىرگۈزۈلگەن تېخنىك ئىشچىلار مەكتېپىنىڭ ئوقۇتۇشقا ئىشلەتكەن ئۆيلىرى، تەجرىبىخانا، تەنتەربىيە مەيدانى، كۆتۈپخانا، ئىشخانا ھەم ئوقۇتقۇچى- ئوقۇغۇچىلار، ئىشچى-خىزمەتچىلەر ئاشخانىسى، يانتىقىغا ئىشلەتكەن يەرلەرنى كۆرسىتىدۇ. مەكتەپلەرنىڭ غەيرىي دېھقانچىلىق ئىشلەپچىقىرىش بىلەن شۇغۇللىنىشقا ئىشلەتكەن تېرىلغۇ يەرلىرىدىن باج كەچۈرۈم قىلىنمايدۇ؛

دوختۇرخانا ھەربىي قىسىم ۋە تارماق، كارخانىلارنىڭ ئىشچى-خىزمەتچىلەر دوختۇرخانىسى، شىپاخانا، داۋالاش پونكتى، ئامبۇلاتورىيە ۋە مال دوختۇرلۇق پونكتى ئورنىغا ئىشلىتىلگەن يەرلەرنى ئۆز ئىچىگە ئالىدۇ. ساناتورىيە قاتارلىقلار باج كەچۈرۈم قىلىش قاتارىغا كىرمەيدۇ؛

6) دەپنە قىلىش ئورنى، جەسەت كۆيدۈرۈش مەيدانىغا ئىشلىتىلگەن يەرلەر؛

7) ناھىيىلىغا ئىشلىتىلگەن يەر ۋە ناھىيىلىك ئىككى تەرەپىدە قالدۇرۇش زۆرۈر بولغان يەرلەر؛

8) دېھقانچىلىق، چارۋىچىلىق، ئورمانچىلىق ئىشلەپچىقىرىشى ئۈچۈن بۇاستە خىزمەت قىلىدىغان ئۆتىز-ئېرىق سۇ ئىنشائاتلىرىغا ئىشلىتىلگەن يەرلەر؛ توك بېرىش، ساياھەت قىلىش ئاساس قىلىنغان سۇ ئىنشائاتلىرى ئۈچۈن ئىگىلەپ ئىشلەتكەن تېرىلغۇ يەرلەردىن باج كەچۈرۈم قىلىنمايدۇ؛

16-ماددا باج تاپشۇرغۇچىلار بىلەن مالىيە ئورگىنى ئوتتۇرىسىدا باج تاپشۇرۇش ياكى تۆزۈمگە خىلاپ ئىشلارنى بىر تەرەپ قىلىش مەسلىسىدە تالاش-تارتىش يۈز بەرگەندە، ئالدى بىلەن بەلگىلىمە بويىچە باج پۇلى ۋە كېچىكتۈرۈش پۇلىنى تاپشۇرۇپ، ئاندىن كېيىن ئون كۈن ئىچىدە بىر دەرىجە يۇقىرى مالىيە ئورگانلىرىنىڭ قايتا مۇزاكىرە قىلىشىنى ئىلتماس قىلسا بولىدۇ. بىر دەرىجە يۇقىرى مالىيە ئورگىنى ئەرز قىلغۇچىنىڭ ئىلتماسىنى تاپشۇرۇپ ئالغان كۈندىن باشلاپ 30 كۈن ئىچىدە جاۋاب بېرىشى كېرەك. ئەرز قىلغۇچى جاۋابقا قايىل بولمسا، جاۋابنى تاپشۇرۇپ ئالغان 30 كۈن ئىچىدە خەلق سوتىغا ئەرز قىلسا بولىدۇ.

17-ماددا باج تاپشۇرغۇچىلار بىلەن مالىيە ئورگىنى ئوتتۇرىسىدا باج تاپشۇرۇش ياكى تۆزۈمگە خىلاپ ئىشلارنى بىر تەرەپ قىلىش مەسلىسىدە تالاش-تارتىش يۈز بەرگەندە، ئالدى بىلەن بەلگىلىمە بويىچە باج پۇلى ۋە كېچىكتۈرۈش پۇلىنى تاپشۇرۇپ، ئاندىن كېيىن ئون كۈن ئىچىدە بىر دەرىجە يۇقىرى مالىيە ئورگانلىرىنىڭ قايتا مۇزاكىرە قىلىشىنى ئىلتماس قىلسا بولىدۇ. بىر دەرىجە يۇقىرى مالىيە ئورگىنى ئەرز قىلغۇچىنىڭ ئىلتماسىنى تاپشۇرۇپ ئالغان كۈندىن باشلاپ 30 كۈن ئىچىدە جاۋاب بېرىشى كېرەك. ئەرز قىلغۇچى جاۋابقا قايىل بولمسا، جاۋابنى تاپشۇرۇپ ئالغان 30 كۈن ئىچىدە خەلق سوتىغا ئەرز قىلسا بولىدۇ.

18-ماددا ئىشلەپچىقىرىش-قۇرۇلۇش بىكتۈەننىڭ دېھقانچىلىق، چارۋىچىلىق تۆمەن - مەيدانلىرىغا مۇۋاپىق كېلىدىغان باج سومىسى شۇ ئورۇن ئورۇشلۇق جايىنىڭ بەلگىلەنگەن باج سومىسى بويىچە ئىجرا قىلىنىپ، تۆمەن-مەيدانلار بىر تۇتاش شۇ جايدىكى مالىيە ئورۇنلىرىغا تاپشۇرىدۇ. بىكتۈەننىڭ باشقا ئورۇنلىرى بۇاستە شۇ جايدىكى مالىيە ئورگانلىرىغا تاپشۇرىدۇ. جايلار يېزا ئىگىلىك تەرەققىيات مەخسۇس فوندىنى ئورۇنلاشتۇرغاندا، بىكتۈەنگە قاراشلىق دېھقانچىلىق، چارۋىچىلىق تۆمەن - مەيدانلىرىنى ئۆز ئىچىگە ئالىدۇ.

19-ماددا تېرىلغۇ يەر ئىگىلەپ ئىشلىتىش بېجىغا مۇناسىۋەتلىك تۈپ سانىنى ئىگىلەپ، باج ئىلىش، باشقۇرۇشنى ياخشى يولغا قويۇش ئۈچۈن، ھەر دەرىجىلىك باج ئالغۇچى ئورگانلار بولۇپمۇ ناھىيە، يېزا (بازار)لىق باج ئورگانلىرى تېرىلغۇ يەر ئىگىلەپ ئىشلىتىش بېجى ھۆددىسىدىن تۆزۈتۈپ رەسمىيەتنى تولۇقلاپ بېجىرسە، تېرىلغۇ يەر ئىگىلەپ ئىشلىتىش بېجى كەچۈرۈم قىلىنىدۇ. مۇددىتى ئۆتۈپ رەسمىيەتنى تولۇقلاپ بېجىرمىسە تېرىلغۇ يەر ئىگىلەپ ئىشلىتىش بېجى ھەسسىلەپ قوشۇپ ئىلىنىدۇ. 1987-يىل 4-ئاينىڭ 1-كۈنىدىن باشلاپ تېرىلغۇ يەر ئىگىلەپ ئىشلىتىش بېجى ئاپتونوم رايونلۇق مالىيە نازارىتى ھەمدە ئاپتونوم رايونلۇق ئىدارىسى ئايرىم بەلگىلەيدۇ.

20-ماددا يېزا ئىگىلىك تەرەققىيات مەخسۇس فوندىنى ھەر دەرىجىلىك مالىيە تارماقلىرى مەسئۇل بولۇپ باشقۇرۇپ، مەخسۇس ھېسابتا ئامانەت قويۇپ، مەخسۇس پۇلىنى مەخسۇس ئورۇنغا ئىشلىتىدۇ. مەبلەغ ئىشلىتىشتە مالىيە تارماقلىرى مۇناسىۋەتلىك تارماقلار بىلەن بىرلىكتە ئوتتۇرىغا قويغان ئۆزلەشتۈرۈش، رەتلەش، ياخشىلاش تۈرلىرىنى تەڭ دەرىجىلىك خەلق ھۆكۈمىتىگە تەستىقلىتىپ، قۇرۇلۇشنىڭ ئىلىپ بېرىلىش سۈرئىتى بويىچە پۇل بۆلۈرۈپ بېرىپ، مۇناسىۋەتلىك تارماقلار مەبلەغنىڭ ئىشلىتىلىش ئەھۋالىنى تەكشۈرۈپ، نازارەتچىلىك قىلىپ، مەبلەغنىڭ ئىشلىتىلىش ئۈنۈمىنى ئۆستۈرىدۇ. كونكرېت باشقۇرۇش چارىسىنى مالىيە نازارىتى، ئاپتونوم رايونلۇق يەر باشقۇرۇش ئىدارىسى ئايرىم بەلگىلەيدۇ.

21-ماددا بۇ يولغا قويۇش چارىسى 1987-يىل 4-ئاينىڭ 1-كۈنىدىن باشلاپ ئىجرا قىلىنىدۇ. 4-ئاينىڭ 1-كۈنىدىن باشلاپ تېرىلغۇ يەر ئىگىلەپ ئىشلەتكۈچىلەر قانۇن بويىچە تېرىلغۇ يەر ئىگىلەپ ئىشلىتىش بېجى تاپشۇرىدۇ. ئاپتونوم رايونلۇق ئىلگىرى چىقارغان (83) 20-نومۇرلۇق دۆلەت قۇرۇلۇشى ئۈچۈن يەر ئىشلىتىش نىزامىنىڭ تولۇقلىما بەلگىلىمىسى ۋە 1982-يىلى 158-نومۇرلۇق يېزا-بازارلار ئۆي سېلىش ئۈچۈن ئىگىلىگەن يەرلەرنى باشقۇرۇش نىزامىنىڭ تولۇقلىما بەلگىلىمىسى ئىلان قىلىنغاندىن كېيىن، تېرىلغۇ يەرلەرنى تەستەلقاتمای تۇرۇپ ئىگىلەپ ئىشلەتكەنلەر 1988-يىل 3-ئاينىڭ 31-كۈنىدىن ئىلگىرى يەر باشقۇرۇش تارماقلىرىغا بېرىپ رەسمىيەتنى تولۇقلاپ بېجىرسە، تېرىلغۇ يەر ئىگىلەپ ئىشلىتىش بېجى كەچۈرۈم قىلىنىدۇ. مۇددىتى ئۆتۈپ رەسمىيەتنى تولۇقلاپ بېجىرمىسە تېرىلغۇ يەر ئىگىلەپ ئىشلىتىش بېجى ھەسسىلەپ قوشۇپ ئىلىنىدۇ. 1987-يىل 4-ئاينىڭ 1-كۈنىگىچە ئورۇن ياكى شەخسلەر تەستىقلىتىپ ئالغان يەر ياكى ئىگىلىگەن تېرىلغۇ يەرلەرنى ئىككى يىلدىن ئارتۇق ۋاقىتنىڭ ئىچىدە ئىشلەتمىسە بەلگىلىمە بويىچە ئاشۇرۇۋەتكەن باج ئىلىنىدۇ.

22-ماددا بۇ «يولغا قويۇش چارىسى»نى ئاپتونوم رايونلۇق مالىيە نازارىتى مەسئۇل بولۇپ چۈشەندۈرىدۇ. ھەرقايسى ۋىلايەت، ئوبلاست، شەھەر، ناھىيىلەر بۇ «يولغا قويۇش چارىسى»گە ئاساسەن، ئۆز جايىنىڭ ئەمەلىي ئەھۋالغا بىرلەشتۈرۈپ تولۇقلىما بەلگىلىمە تۈزىدۇ ھەم ئاپتونوم رايونلۇق مالىيە نازارىتىنىڭ خاتىرىسىگە ئالدۇرىدۇ.

لى پېڭ ئاۋسترالىيە زۇڭلىسى خوۋارد بىلەن سۆھبەتلەشتى

شىنخۇا ئاگېنتلىقى، بېيجىڭ، 31 - مارت تېلېگراممىسى. گوۋۇيۈەن زۇڭلىسى لى پېڭ بۈگۈن چۈشتىن كېيىن «خەلق» سارىيىدا زىيارەتتە كەلگەن ئاۋسترالىيە زۇڭلىسى جون خوۋارد بىلەن سۆھبەتلەشكەندە مۇنداق دەپ كۆرسەتتى: جۇڭگو بىلەن ئاۋسترالىيە ئاسىيا - تىنچ ئوكيان رايونىدىكى زور تەسىرگە ئىگە دۆلەتلەر، ئىككى دۆلەت قول تۇتۇشۇپ ھەمكارلىشىپ، جۇڭگو بىلەن ئاۋسترالىيىنىڭ ئۆزئارا مەنپەئەت يەتكۈزۈش ھەمكارلىق مۇناسىۋىتىنىڭ تەرەققىياتىنى تېخىمۇ ئىلگىرى سۈرۈشى كېرەك.

لى پېڭ سۆھبەت باشلانغاندا ئالدى بىلەن خوۋاردنىڭ ئاۋسترالىيە زۇڭلىسى سۈپىتىدە جۇڭگوغا تۇنجى قېتىم رەسمىي زىيارەتتە كەلگەنلىكىنى قارشى ئالدى. ئۇ مۇنداق دېدى: جۇڭگو بىلەن ئاۋسترالىيە ئاسىيا - تىنچ ئوكيان رايونىغا تەۋە، ئىقتىسادىي جەھەتتە بىر - بىرىنىڭ يېتەرسىزلىكىنى خىلى ياخشى تولۇقلىيالايدۇ، ئىككى دۆلەت رەھبەرلىرى ئىككى تەرەپلىك ۋە كۆپ تەرەپلىك سورۇنلاردا ئۇچرىشىپ تۇرۇۋاتىدۇ، بولۇپمۇ بۇلتۇر رەئىس جياڭ زېمىننىڭ جانابىگىز بىلەن مانىلادا ئۇتكۈزگەن سۆھبىتى ئىككى دۆلەت مۇناسىۋىتىنى راۋاجلاندۇرۇشقا مۇھىم تەسىر كۆرسەتتى، سىزنىڭ بۇ قېتىمقى زىيارىتىگىز ئارقىلىق ئىككى دۆلەت ئوتتۇرىسىدا مەۋجۇت بولۇپ كېلىۋاتقان دوستانە مۇناسىۋەتنى يەنمۇ كۆچەيتىشنى ئۈمىد قىلىمىز.

خوۋارد مۇنداق دېدى: مەن زۇڭلى بولۇپ بىر يىلدىن ئاشقاندىن كېيىنلا جۇڭگودا زىيارەتتە بولالىغانلىقىمدىن ناھايىتى خۇشالمەن. جۇڭگو ئاۋسترالىيىنىڭ ناھايىتى مۇھىم ھەمكارلىق ھەمراھى، جۇڭگو ئىقتىسادىنىڭ غايەت زور

گوۋۇيۈەن زۇڭلىسى لى پېڭ 3 - ئاينىڭ 31 - كۈنى «خەلق» سارىيىنىڭ شىمالىي زالىدا مۇراسىم ئۆتكۈزۈپ، ئاۋسترالىيە زۇڭلىسى جون خوۋاردنى قارشى ئالدى.

شىنخۇا ئاگېنتلىقى

تەرەققىياتى ئاۋسترالىيىنى ناھايىتى پايدىلىق ھەمكارلىق پۇرسىتى بىلەن تەمىنلىدى.

خوۋارد : ئاۋسترالىيە ھۆكۈمىتى سىزنى ئاۋسترالىيىدە يەنە زىيارەتتە بولۇشقا رەسمىي تەكلىپ قىلدۇ، دېدى، لى پېڭ بۇنىڭغا مىننەتدارلىق بىلدۈردى ھەم تەكلىپنى خۇشاللىق بىلەن قوبۇل قىلدى.

ئىككى زۇڭلى بىردەك مۇنداق ھېسابلىدى: جۇڭگو بىلەن ئاۋسترالىيىنىڭ ئىقتىساد - سودا ھەمكارلىقى ناھايىتى زور يوشۇرۇن كۈچكە ئىگە، بولۇپمۇ ئىككى دۆلەتنىڭ ھېتاللۇرگىيە، چارۋىچىلىق مەھسۇلاتلىرى، كان مەھسۇلاتلىرى، ئاشلىق قاتارلىق جەھەتتىكى ھەمكارلىقىنىڭ ئىستىقبالى پارلاق. ئىككى دۆلەتنىڭ ئىقتىساد - سودا ھەمكارلىقىنى يەنمۇ كۈچەيتىش ئۈچۈن ئىككى زۇڭلى كېڭىشىش ئارقىلىق بۇنىڭدىن كېيىن ھەر يىلى ئىككى دۆلەتنىڭ مۇئاۋىن مىنىستر دەرىجىلىكلەر ئىقتىساد - سودا بىرلەشمە كومىتېتى يىغىنى چاقىرىشىنى، ھەر ئىككى يىلدا بىر قېتىم مىنىستر دەرىجىلىكلەر يىغىنى چاقىرىشىنى بېكىتتى.

خوۋارد مۇنداق دېدى: ئاۋسترالىيە جۇڭگونىڭ دۇنيا سودا تەشكىلاتىغا ئەزا بولۇشىنى قەتئىي قوللايدۇ، چۈنكى بۇ پۈتكۈل دۇنيا ئۈچۈن پايدىلىق.

جۇڭگو بىر غەيرىي ھۆكۈمەت تەشكىلاتىنىڭ دۆلتىمىزنىڭ شىزاڭ سياسىتىگە قىلغان ھۇجۇمىغا رەددىيە بەردى

شىنخۇا ئاگېنتلىقى، جەنۈبىي خەۋەر. ب د ت كىشىلىك ھوقۇق كومىتېتىنىڭ يىغىنىغا قاتناشقان جۇڭگو ۋەكىللەر ئۆمكىنىڭ مەسلىھەتچىسى بى. خۇا بۈگۈن بىر غەيرىي ھۆكۈمەت تەشكىلاتىنىڭ دۆلتىمىزنىڭ شىزاڭ سياسىتىگە قىلغان ھۇجۇمىغا رەددىيە بەردى. ئۇ مۇنداق دېدى: ئاز ساندىكى شىزاڭ ھۆرمەت قىلىش ۋە ئۇنى قوغداش جۇڭگو ھۆكۈمىتىنىڭ تۈپ ، ئىزچىل سىياسىتى، شىزاڭمۇ بۈتۈن سىرتىدا ئەمەس. جۇڭگو مەركىزىي ھۆكۈمىتى 70 - يىللارنىڭ ئاخىرىدىن بۇيان شىزاڭغا مەخسۇس دىن سىياسىتىنى ئەمەلىيلەشتۈرۈش ئۈچۈن 200 مىليون يۈەن ئاجرىتىپ بەردى، ئۇ بۇ، ئاپتونوم رايون بويىچە ئاھالىنىڭ 2% دىن كۆپرەكنى ئىگىلەيدۇ.

ئۇ مۇنداق دېدى: 1995 - يىلى 11- بەنچەن دىنىي قائىدە ۋە تارىخىي تۈزۈم بويىچە ئالتون لوڭقىدىن چەك تارتىش ئارقىلىق، گووۋۇيۈەنگە يوللاپ تەستىقلىتىش بىلەن تەختكە چىقىرىش مۇراسىمى ھەمبىلىكى

چىاۋشى فرانسىيە «فىگارو گېزىتى» نىڭ زىيارىتىنى قوبۇل قىلدى

شىنخۇا ئاگېنتلىقى، پارىژ، 30- مارت تېلېگراممىسى. فرانسىيىدە رەسمىي زىيارەتتە بولۇۋاتقان جۇڭگو مەملىكەتلىك خەلق قۇرۇلتىيى دائىمىي كومىتېتىنىڭ ۋېيىۋەنجاڭى چىاۋشى بۈگۈن چۈشتىن كېيىن پارىژدا فرانسىيە «فىگارو گېزىتى» باش ماقالە كومىتېتىنىڭ رەئىسى ئالەن پېرېفىتنىڭ زىيارىتىنى قوبۇل قىلىپ، جۇڭگو - فرانسىيە مۇناسىۋىتى، جۇڭگونىڭ دېموكراتىيىسى- قانۇنچىلىق قۇرۇلۇشى، جۇڭگونىڭ خەلق قۇرۇلتىيى تۈزۈمى ۋە شىاڭگاڭنىڭ ۋەتەن قوينىغا قايتىقاندىن كېيىنكى ئىستىقبالى قاتارلىقلار توغرىسىدا سورىغان سوئاللىرىغا جاۋاب بەردى.

پېرېفىت جۇڭگونىڭ دېموكراتىيە - قانۇنچىلىق قۇرۇلۇشى ئەھۋالىنى سۆرىغاندا چىاۋشى مۇنداق دېدى: «باي، قۇدرەتلىك، دېموكراتىك، مەدەنىيەتلىك، سوتسىيالىستىك زامانىۋىلاشقان دۆلەت قۇرۇش بىزنىڭ كۆرەش نىشانىمىز. بولداش دېڭ شىاۋپىڭ مۇنداق دەپ كۆرسەتكەنىدى: دېموكراتىيە بولمىسا سوتسىيالىزم بولمايدۇ، سوتسىيالىستىك زامانىۋىلاشتۇرۇشمۇ بولمايدۇ. خەلق دېموكراتىيىسىگە كاپالەتلىك قىلىش ئۈچۈن قانۇنچىلىقنى كۈچەيتىش كېرەك. دېموكراتىيىنى تۈزۈملەشتۈرۈش، قانۇنلاشتۇرۇش كېرەك. بۇ خىل تۈزۈم ۋە قانۇننى رەھبەرلەرنىڭ ئۆزگىرىشى بىلەن ئۆزگەرمەيدىغان، رەھبەرلەرنىڭ كۆز قارىشى ۋە دىققەت - ئېتىبارىنىڭ ئۆزگىرىشى بىلەن ئۆزگەرمەيدىغان قىلىش كېرەك. ئىسلاھات ئېلىپ بېرىش، ئىشكىنى ئېچىۋېتىش سىياسىتى يولغا قويۇلغان 20 يىلغا يېقىن ۋاقىتتىن بۇيان، بىز يولداش دېڭ شىاۋپىڭنىڭ مۇشۇ ئىدىيىسىگە ئەمەل قىلىپ، يۇكسەك سوتسىيالىستىك دېموكراتىيە بەرپا قىلىشنى تۇنجى ۋەزىپە دەپ قاراپ، خەلق دېموكراتىيىسىنى كېڭەيتىش جەھەتتە بىر قاتار مۇھىم تەدبىرلەرنى قوللاندۇق، جۇملىدىن 1982- يىلى ئاساسىي قانۇننى تۈزۈپ چىقتۇق، سايلام تۈزۈمىنى ئىسلاھ قىلدۇق، جىنايى ئىشلار قانۇنى ، جىنايى ئىشلار دەۋا قانۇنى، مەمۇرىي ئىشلار دەۋا قانۇنى، دۆلەت تۆلىمى قانۇنى قاتارلىق قانۇنلارنى تۈزۈپ چىقتۇق ۋە ئۈلارغا تۈزىتىش كىرگۈزدۇق. بىز يەنە كەنت ئاھالە كومىتېتىنىڭ تەشكىلىي قانۇنى (سىناق تەرىقىسىدە يولغا قويۇلدۇ) بىلەن شەھەر ئاھالىسى كومىتېتى تەشكىلىي قانۇنىنى تۈزدۇق، كەنت ئاھالىسى، شەھەر ئاھالىسىنىڭ ئۆزىنى ئۆزى باشقۇرۇشىنى يولغا قويۇش ئارقىلىق ئاساسىي قانۇنىمىزنىڭ قۇرۇلۇشىنى كۈچەيتتۇق. قىسقىسى، ئىلىمىزنىڭ زامانىۋىلاشتۇرۇش قۇرۇلۇشى ۋە دېموكراتىيە سىياسىي قۇرۇلۇشى ئاساسىي جەھەتتىن بىر- بىرىگە ماس كەلدى.

چىاۋشى جۇڭگونىڭ ھازىر قانداق قانۇنلارنى تۈزۈشكە جىددىي موھتاج ئىكەنلىكى توغرىسىدىكى سوئالغا جاۋاب بەرگەندە مۇنداق دەپ كۆرسەتتى: «مېنىڭچە، ئالدى بىلەن ئىقتىسادىي جەھەتتىكى قانۇننى تۈزىتىشىمىز كېرەك. 8- نۆۋەتلىك مەملىكەتلىك خەلق قۇرۇلتىيى دائىمىي كومىتېتىنىڭ قېپقالغان بىر يىللىق ۋەزىپە ئۆتەش مۇددىتى ئىچىدە يەنە تىرىشچانلىق كۆرسىتىپ، سوتسىيالىستىك بازار ئىگىلىكى قانۇن سىستېمىسىنىڭ رامكىسىنى ئاساسىي جەھەتتىن شەكىللەندۈرۈپ، ئاندىن تەدرىجىي مۇكەممەللەشتۈرۈش كېرەك. شۇنىڭ بىلەن بىللە، بىز يەنە سوتسىيالىستىك دېموكراتىك ـ سىياسىي ۋە باشقا جەھەتلەردىكى قانۇنلارنى داۋاملىق ۋاقىتنى چىڭ تۇتۇپ تۈزىمىز.

پېرېفىت جۇڭگو كومۇنىستىك پارتىيىسى بىلەن خەلق قۇرۇلتىيىنىڭ مۇناسىۋىتى ھەم ئارمىيىنىڭ پارتىيىگە بويسۇنۇشىنى نېمە ئۈچۈن تەكىتلەيدىغانلىقىمىز توغرىسىدا سوئال سورىغاندا چىاۋشى مۇنداق دېدى: «جۇڭگو كومۇنىستىك پارتىيىسىنىڭ رەھبەرلىك ئورنى ۋە رولى ئۇزاق تارىخىي جەريانىدا شەكىللەنگەن. پارتىيىنىڭ دۆلەت ئىشلىرىغا بولغان رەھبەرلىكى ئاساسەن سىياسىي پرىنسىپ، سىياسىي يۆنىلىش، زور ھەل قىلغۇچ تەدبىرلەرگە بولغان رەھبەرلىك ۋە دۆلەت ئورگانلىرىغا مۇھىم كادىرلارنى كۆرسىتىشتە ئىپادىلىنىدۇ. پارتىيە تەشكىلاتىنىڭ دۆلەت ئىشلىرى توغرىسىدىكى مۇھىم ھەل قىلغۇچ تەدبىرلىرىدىن خەلق قۇرۇلتىيى ياكى خەلق قۇرۇلتىيى دائىمىي كومىتېتى قارار قىلىشقا تېگىشلىكلىرىنىڭ ھەممىسى خەلق قۇرۇلتىيى ياكى خەلق قۇرۇلتىيى دائىمىي كومىتېتى تەرىپىدىن قانۇنىي تەرتىپ ئارقىلىق دۆلەتنىڭ ئىرادىسىگە ئايلاندۇرۇلىدۇ.

«جۇڭگو كومۇنىستىك پارتىيىسى قۇرغان ۋە رەھبەرلىك قىلغان خەلق ئازادلىق ئارمىيىسى جۇڭخۇا خەلق جۇمھۇرىيىتى قۇرۇلغاندىن كېيىن دۆلەت ئارمىيىسى بولۇپ كەلدى. ئىلىمىز ئاساسىي قانۇنىنىڭ مۇقەددىمىسىدە جۇڭگو كومۇنىستىك پارتىيىسىنىڭ دۆلەت تۈرمۇشىدىكى رەھبەرلىك ئورنى ئېنىق مۇئەييەنلەشتۈرۈلگەن. پارتىيىنىڭ ئارمىيىگە بولغان رەھبەرلىكىمۇ بۇنىڭ ئىچىدە ئەلۋەتتە».

پېرېفىت شىاڭگاڭنىڭ بۇ يىل 7- ئاينىڭ 1- كۈنىدىن كېيىنكى ئىستىقبالى توغرىسىدا سوئال سورىغاندا، چىاۋشى مۇنداق دېدى: يېقىنقى بىر قانچە ئايدىن بۇيان «شىاڭگاڭ ئاكسىيە كۆرسەتكۈچى ۋە كۆچمەس مۈلۈك مەبلىغى ئۆرلىدى ۋە كۆپەيدى، بۇ شىاڭگاڭلىق قېرىنداشلار ۋە دۇنيانىڭ جايى- جايلىرىدىن كېلىپ شىاڭگاڭغا مەبلەغ سېلىۋاتقانلارنىڭ شىاڭگاڭنىڭ كېلەچىكىگە نىسبەتەن ئىشەنچىسى كامىل ئىكەنلىكىنى چۈشەندۈرۈپ بېرىدۇ. ھازىر ئىلىمىز ھۆكۈمىتىنىڭ شىاڭگاڭغا يۈرگۈزىدىغان ئىگىلىك ھوقۇقىنى ئەسلىكە كەلتۈرۈش تارىخىي پەيتى بارغانسېرى يېقىنلىشىۋاتىدۇ. بىز شىاڭگاڭ ھاكىمىيىتىنىڭ ئوڭۇشلۇق ۋە سىلىق ئۆتكۈزۈۋېلىنىشىغا ھەققىي كاپالەتلىك قىلىش ئۈچۈن تولۇق خىزمەتلەرنى ئەستايىدىل ئىشلەۋاتىمىز. شىاڭگاڭ ئالاھىدە مەمۇرىي رايونى قۇرۇلغاندىن كېيىن بىز يولداش دېڭ شىاۋپىڭنىڭ «بىر دۆلەتتە ئىككى خىل تۈزۈم بولۇش» فاكتىجىنغا ئەمەل قىلىپ، شىاڭگاڭ ئالاھىدە مەمۇرىي رايونى نىگىزلىك قانۇنىنى ئەستايىدىل يولغا قويۇپ «شىاڭگاڭنى شىاڭگاڭلىقلار ئىدارە قىلىش»، يۇكسەك ئاپتونومىيىنى ئىشقا ئاشۇرىمىز. شىاڭگاڭ چوقۇم ئۆزاققىچە ئاۋات ۋە مۇقىم بولىدۇ، ئۇنى چوقۇم تېخىمۇ ياخشى قۇرىمىز ۋە تەرەققىي قىلدۇرىمىز».

قىسقا خەۋەرلەر

سائەت ئوندىن 30 مىنۇت ئۆتكەندە «خاربىن»، «جۇڭخۇا» ناملىق ھەيۋەتلىك ئايروپىلان ئاستا- ئاستا ئۇچۇشقا باشلىدى. بۇ ئايروپىلان خاربىن ئايروپورتىدىن ئۇچۇپ چىقىپ، ئۇزاق ئۆتمەي ئۇرۇمچى ئايروپورتىغا قونۇپ توختىدى. بۇ ئايروپىلان خاربىن ئايروپورتىدىن ئۇچۇپ چىققان بىرىنچى ئايروپىلان بولۇپ، ئۇ ئۇرۇمچى ئايروپورتىغا قونغان بىرىنچى ئايروپىلان بولدى.

● ياۋروپا ئىتتىپاقىغا ئەزا 15 دۆلەتنىڭ دىپلوماتىيە

سیاسىتىگە قىلغان ھۇجۇمىغا رەددىيە بەردى. ئۇ مۇنداق دېدى: ئاز ساندىكى شىزاڭ بۆلگۈنچىلىرىنىڭ ب د ت كىشىلىك ھوقۇق كومىتېتى مۇنبىرىدىن پايدىلىنىپ جۇڭگونى پارچىلاشقا ئۇرۇنغان سىياسىي ھەرىكەتلىرى ئىشقا ئاشمايدۇ.

بى خۇا مۇنداق دېدى: دىنغا ئېتىقاد قىلىش ئەركىنلىكى، نورمال دىنىي ھەرىكەتلەرگە سىياسىتىنى ئەمەلىيلەشتۈرۈش ئۈچۈن 200 مىليون يۈەن ئاجرىتىپ بەردى، ئۇ ئىبادەتخانىلارنى رېمونت قىلىشنى ئۆز ئىچىگە ئالىدۇ. ھازىر شىزاڭ ئاپتونوم رايونىدا رېمونت قىلىپ ئەسلىگە كەلتۈرۈلگەن، ئېچىۋېتىلگەن دىنىي سورۇنلار 1700 دىن ئاشىدۇ، ئىبادەتخانىدا قونىدىغان راھىبلار 46 مىڭدىن ئاشىدۇ، ئارقىلىق، گوۋۇيۈەنگە يوللاپ تەستىقلىتىش بىلەن تەختكە چىقىرىش مۇراسىمى غەلىبىلىك ئورۇندالدى، ئۇ زاڭزۇ دىنىي ساھەسىدىكى راھىبلار ۋە مۇرىتلارنىڭ ئېتىقاد قىلىشىغا ئېرىشتى.

بى خۇا مۇنداق دېدى: غەيرىي ھۆكۈمەت تەشكىلاتى «جەنۇب بىلەن شىمال ھەمكارلىشىدىغان دوستلۇق شەھىرىنى قولغا كەلتۈرۈش ئاپپاراتى»نىڭ ۋەكىلى ئەكسىنچە چەت ئەللەردە سەرگەردان بولۇپ يۈرگەن ئاز سانلىق شىزاڭ بۆلگۈنچىلىرى، شىزاڭ خەلقىنىڭ مەنپەئىتى بىلەن كارى بولماي، ھەتتا لامادىنىنىڭ ئاساسىي پرىنسىپ ۋە قائىدىلىرىگە خىلاپلىق قىلىپ، دىندىن پايدىلىنىپ جۇڭگونى پارچىلايدىغان ھەر خىل سىياسىي ھەرىكەتلەرنى ئېلىپ بېرىپ، نورمال دىن تەرتىپىگە ئېغىر بۇزغۇنچىلىق قىلىپ، ئاممىنىڭ نورمال دىن پائالىيەتلىرىگە كاشىلا سالدى.

مۇبارەك ئىسرائىلىيىنىڭ يەھۇدىيلار مەھەللىسى قۇرۇشنى توختىتىشى ئوتتۇرا شەرقتىكى جىددىيلىكنى پەسەيتىشنىڭ ئاچقۇچى، دېدى

شىنخۇا ئاگېنتلىقى، قاھىرە، 29- مارت تېلېگراممىسى. مىسىر زۇڭتۇڭى مۇبارەك بۈگۈن بۇ يەردە ئاگاھلاندۇرۇپ مۇنداق دېدى: ئىسرائىلىيە شەرقىي يېرۇسالېمدا يەھۇدىيلار مەھەللىسى قۇرۇشنى توختاتمىسا، ئوتتۇرا شەرق رايونىدىكى جىددىيلىك پەسەيمەيدۇ.

مۇبارەك ئىسرائىلىيىنىڭ تىنچلىق ۋەدىسىگە ئەمەل قىلىپ، ئەرەب دۆلەتلىرى بىلەن بولغان ئالاقىدە ھاكاۋۇرلۇق قىلماسلىقىنى مۇراجىئەت قىلدى. ئۇ مۇنداق دېدى: ئوتتۇرا شەرق رايونىدا ئومۇمىيۈزلۈك ۋە ئادىل تىنچلىقنى ئىشقا ئاشۇرۇش ئۈچۈن، ئوتتۇرا شەرق رەھبەرلىرى يىراقنى كۆرەلەيدىغان ۋە كۆكسى - قارنىنى كەڭ تۇتىدىغان بولۇشى لازىم.

مۇبارەك مۇنداق دەپ تەكىتلىدى: يېرۇسالېم مەسىلىسى ئىنتايىن سەزگۈر مەسىلە، پەلەستىن مەسىلىسىدىكى ئەڭ مۇھىم ھالقا، ئۇ ئۈچ چوڭ دىن مەسىلىسىگە چېتىلىدۇ، ئىنتايىن ئېھتىياتچانلىق بىلەن بىر تەرەپ قىلىش كېرەك. ئىسرائىلىيە پەلەستىن - ئىسرائىلىيىنىڭ ئاخىرقى باسقۇچلۇق سۆھبىتىنى ئۆتكۈزۈشتىن ئىلگىرى مۇقەددەس شەھەرنىڭ ئانتروپولوگىيە ۋە جۇغراپىيىلىك ھالىتىنى ئۆزگەرتىشكە ئۇرۇنسا، تىنچلىق مۇساپىسى ئېغىر ئوڭۇشسىزلىققا ئۇچرايدۇ.

ئالبانىيە ھۆكۈمىتى مۇساپىرلار كېمىسىنىڭ سوقۇلۇپ چۆكۈپ كەتكەنلىكى توغرىسىدا بايانات ئېلان قىلدى

شىنخۇا ئاگېنتلىقى، تىرانا، 29- مارت تېلېگراممىسى. ئالبانىيە ھۆكۈمىتى بۈگۈن ئالبانىيىنىڭ ئىتالىيىگە كېتىۋاتقان بىر مۇساپىرلار كېمىسىنىڭ ئىتالىيە ھەربىي پاراخوتىغا سوقۇلۇپ، كۆپ ئادەم ئۆلۈشتەك پاجىئەلىك ۋەقە يۈز بەرگەنلىكى توغرىسىدا بايانات ئېلان قىلدى.

باياناتتا مۇنداق دېيىلىدۇ: ئالبانىيە مىللىي يارىشىش ھۆكۈمىتى بۇ پاجىئەلىك ۋەقەنىڭ يۈز بەرگەنلىكىدىن چوڭقۇر ئەپسۇسلىنىدۇ، شۇنداقلا ئىتالىيە ئارمىيىسىنىڭ قىلمىشى ئىتالىيە- ئالبانىيە ھۆكۈمەتلىرى ھاسىل قىلغان كېلىشىم لايىھىسىگە خىلاپ.

خەۋەردىن قارىغاندا، مۇشۇ ئاينىڭ 28- كۈنى كەچتە، تەخمىنەن 100 مۇساپىر چۈشكەن ئالبانىيە كېمىسى ۋلورادىن ئىتالىيىگە يولغا چىققان. ئىتالىيىنىڭ برىندىزى پورتىغا 30 دېڭىز مىلى قالغاندا مۇساپىرلار كېمىسىنى توسقان ئىتالىيە ھەربىي پاراخوتىغا سوقۇلغان. مۇساپىرلار كېمىسى ئۆرۈلۈپ چۆكۈپ كەتكەن، كېمىدىكى مۇساپىرلارنىڭ ھەممىسى سۇغا چۈشۈپ كەتكەن، ئۇلاردىن 34 ى قۇتقۇزۇۋېلىنغان، بەشى ئۆلگەن، قالغانلىرىنىڭ ئىز-دېرىكى بولمىغان.

قىسقا خەۋەرلەر

● جۇڭگو مەملىكەتلىك خەلق قۇرۇلتىيى دائىمىي كومىتېتىنىڭ ۋېيىۋەنجاڭى چياۋشى فرانسىيىدىكى رەسمىي زىيارىتىنى مۇۋەپپەقىيەتلىك ئاخىرلاشتۇرۇپ 3-ئاينىڭ 31-كۈنى ئەتىگەندە مەخسۇس ئايروپىلان بىلەن پارىژدىن يۈرۈپ كەتتى، ئۇ سەپەر ئۈستىدە شۋېتسىيىنىڭ گوتېبۇرگ شەھىرىدە بىر ئاز تۇرغاندىن كېيىن نورۋېگىيىگە بېرىپ زىيارەتتە بولىدۇ.

● مەركىزىي ھەربىي ئىشلار كومىتېتىنىڭ مۇئاۋىن رەئىسى جاڭ ۋەننىيەن شاڭجياڭ باشچىلىقىدىكى جۇڭگو ھەربىي دوستلۇق ۋەكىللەر ئۆمىكى 3-ئاينىڭ 30-كۈنى بوئىنوس-ئايرىسقا كېلىپ، ئارگېنتىنادا ئېلىپ بارىدىغان تۆت كۈنلۈك رەسمىي زىيارىتىنى باشلىدى. بۇ جۇڭگونىڭ لاتىن ئامېرىكىسى دۆلىتىدە زىيارەتتە بولغان ئالىي دەرىجىلىك ھەربىي ۋەكىللەر ئۆمىكى ھېسابلىنىدۇ.

● 3 - ئاينىڭ 30 - كۈنى چۈشتىن بۇرۇن سائەت ئوندىن 30 مىنۇت ئۆتكەندە «خاربىن»، «جۇخەي» ناملىق ھەربىي پاراخوتلار ۋە «نەنساڭ» ناملىق تەمىنات پاراخوتىدىن تەركىب تاپقان جۇڭگو دېڭىز ئارمىيىسى فلوتى مېكسىكا ھەربىي پاراخوتلىرىنىڭ يول باشلىشى بىلەن ئاكاپۇلكو پورتىغا ئوڭۇشلۇق كىرىپ، مېكسىكىدىكى زىيارىتىنى باشلىدى.

● ياۋروپا ئىتتىپاقىغا ئەزا 15 دۆلەتنىڭ دىپلوماتىيە مىنىستىرلىرى مۇشۇ ئاينىڭ 24-كۈنى بۇ يەردە يىغىن ئۆتكۈزۈپ، ئالبانىيىگە مەسلىھەتچىلەر ئۆمىكى ئەۋەتىشنى قارار قىلدى ھەم بەزى ئەزا دۆلەتلەرنىڭ ئالبانىيىگە ئەۋەتىدىغان كۆپ دۆلەت قىسىملىرى تەشكىل قىلىشقا تەييارلىنىۋاتقانلىقىنى قارشى ئالدى.

شىنخۇا ئاگېنتلىقى

يېلتسىن ئۇكرائىنا، ئەزەربەيجان، قىرغىزىستان، ئەرمىنىيە، گرۇزىيە زۇڭتۇڭلىرى بىلەن كۆرۈشتى

شىنخۇا ئاگېنتلىقى، موسكۋا، 29 - مارت تېلېگراممىسى. روسىيە زۇڭتۇڭى يېلتسىن بۈگۈن كرېمىل سارىيىدا ئۇكرائىنا، ئەزەربەيجان، قىرغىزىستان، ئەرمىنىيە ۋە گرۇزىيە زۇڭتۇڭلىرى بىلەن كۆرۈشۈپ، ئىككى تەرەپ مۇناسىۋىتىدىكى جىددىي مەسىلىلەر ئۈستىدە كېڭەشتى.

يېلتسىن ئۇكرائىنا زۇڭتۇڭى كۇچىما بىلەن سۆھبەتلەشكەندە، ئۆزىنىڭ 5 - ئاينىڭ ئاخىرلىرى، 6 - ئاينىڭ باشلىرى كىيېۋنى زىيارەت قىلىشنى ۋە روسىيە ئۇكرائىنا سىياسىي شەرتنامىسى ئىمزالاشنى كېڭەشتى.

يېلتسىن ئەزەربەيجان زۇڭتۇڭى ئالىيىۋ ۋە ئەرمىنىيە زۇڭتۇڭى تېر - پېتروشيان بىلەن كۆرۈشكەندىن كېيىن، روسىيە ناگارنو - قاراباغ توقۇنۇشىنى ئىمكان قەدەر تېز ھەل قىلىشقا تىرىشىدۇ، دېدى.

يېلتسىن قىرغىزىستان زۇڭتۇڭى ئاقايېۋ بىلەن سۆھبەتلەشكەندە ئاساسەن روسىيە بىلەن قىرغىزىستاننىڭ ئىقتىساد - سودا ۋە ئانتروپولوگىيە ساھەلىرىدىكى ھەمكارلىق مەسىلىسىنى مۇزاكىرە قىلدى. يېلتسىن قىرغىزىستاننىڭ رۇس تىلىنى دۆلەت تىلى ئورنىغا قويماقچى بولغانلىقىدىن مەمنۇن بولدى.

يېلتسىن گرۇزىيە زۇڭتۇڭى شۋاردنادزې بىلەن سۆھبەتلەشكەندە روسىيىنىڭ بارلىق كۈچى بىلەن ئابخاز توقۇنۇشىنى مۇرەسسە قىلىدىغانلىقىنى بىلدۈردى.

كورىيىدە ئاپتوموبىل بىلەن پويىز سوقۇلۇپ كەتتى

شىنخۇا ئاگېنتلىقى، خەنچىڭ خەۋىرى. 3- ئاينىڭ 24- كۈنى چۈشتىن بۇرۇن شۇ يەرنىڭ ۋاقتى سائەت توققۇزدىن ئون مىنۇت ئۆتكەندە كورىيىنىڭ چۈەنلىبېيدا ئۆلكىسىدىكى نەنيۈەن شەھىرىدە ئاپتوموبىل بىلەن پويىز سوقۇلۇپ كېتىپ، 14 يولۇچى ئۆلدى.

خەۋەرگە قارىغاندا، ئاپتوموبىل شوپۇرى بەلگىلىمىگە خىلاپلىق قىلىپ پويىزنىڭ ئۆتۈپ كېتىشىنى ساقلاپ تۇرماي، سائىتىگە 30 كىلومېترلىق سۈرئەت بىلەن تۆمۈر يولنى كېسىپ ئۆتۈپ كېتىشكە ئۇرۇنغان. نەتىجىدە، تېز كېلىۋاتقان پويىز سوقۇپ، ئۇنى ئالتە مېتر نېرىغا ئېتىۋەتكەن، ئاپتوموبىلدىكى 30 نەچچە يولۇچىنىڭ ئون نەچچىسى شۇ يەردىلا ئۆلگەن، 20 نەچچىسى يارىلانغان.

ۋيېتنام ئىقتىسادى بۇلتۇر داۋاملىق يۇقىرى سۈرئەتتە يۈكسەلدى

ۋيېتنام ستاتىستىكا ئىدارىسىنىڭ يېقىنقى دوكلاتىغا قارىغاندا، 1996- يىلى ۋيېتنام ئىقتىسادى داۋاملىق يۇقىرى سۈرئەتتە ئاشقان. ئېشىش نىسبىتى 9.34 % كە يەتكەن. بۇ ۋيېتنام ئىقتىسادىنىڭ ئۇدا ئىككى يىل 9 % تىن يۇقىرى تەرەققىيات سۈرئىتىنى ساقلاپ قېلىشى.

ۋيېتنام ئىقتىسادىنىڭ داۋاملىق يۇقىرى سۈرئەتتە ئېشىشى ئاساسەن يېزا ئىگىلىك ۋە سانائەتنىڭ مۇقىم ئاشقانلىقى ھەم تاشقى سودىسىنىڭ يۈكسەلگەنلىكىدىن بولدى.

ئەتىيازدا جۇدۇن، كەلكۈن، بوران قاتارلىق تەبىئىي ئاپەتلەر كەينى - كەينىدىن كۆرۈلۈپ تۇرغان بولسىمۇ، 1996- يىلى ۋيېتنام يېزا ئىگىلىكىدىن يەنىلا كەڭ كۆلەمدە مول ھوسۇل ئالدى. يىللىق ئاشلىق ئومۇمىي ھوسۇلى 29 مىليون توننىغا يېتىپ، تارىختىكى ئەڭ يۇقىرى سەۋىيىگە كۆتۈرۈلدى. يېزا ئىگىلىك مەھسۇلات قىممىتىنىڭ ئېشىش نىسبىتى 4.9 % بولدى.

بۇلتۇر ۋيېتنامنىڭ سانائىتىمۇ چوڭ قەدەم بىلەن ئىلگىرىلەپ، يىللىق سانائەت مەھسۇلات قىممىتى 10 مىليارد 200 مىليون دوللارغا يېتىپ، ئالدىنقى يىلىدىكىدىن 14.1 % ئاشتى.

1996- يىلى ۋيېتنام تاشقى سودىسىنىڭ تەرەققىياتى داۋاملىق ياخشى بولدى. يىللىق ئىمپورت- ئېسكپورت سوممىسى 18 مىليارد دوللارغا يەتتى. ئۆتكەن يىلى ۋيېتنامنىڭ ئېكسپورت ئومۇمىي سوممىسى 7 مىليارد دوللارغا يېتىپ، ئالدىنقى يىلدىكىدىن 35 % ئاشتى. ۋيېتنامدا گۈرۈچ، قەھۋە، كاۋچۇك، مۇقاتىل، دېڭىز مەھسۇلاتلىرى، توقۇلما، نېفىت قاتارلىق مەھسۇلاتلارنى ئاساس قىلغان ئېكسپورت كەسپى پەيدىنپەي شەكىللەندى. بۇلتۇر گۈرۈچ ئېكسپورتى 3 مىليون 200 مىڭ توننىغا يېتىپ، بىر يىلدىلا ۋيېتنامغا 1 مىليارد دوللار تاشقى پېرېۋوت كىرىم قىلىپ بېرىپ، ۋيېتنامنىڭ گۈرۈچ ئېكسپورتىدا چوڭ دۆلەتلىك ئورنىنى داۋاملىق ساقلاپ قالدى. قەھۋە، كاۋچۇك مەھسۇلاتلىرىمۇ يىلدىن - يىلغا ئاشتى، ئۇلار ھازىر ۋيېتنامنىڭ 2-، 3- چوڭ ئېكسپورت يېزا ئىگىلىك مەھسۇلاتلىرى بولۇپ قالدى.

1996- يىلى ۋيېتنامغا چەت ئەل سالغان ئومۇمىي مەبلەغ 8 مىليارد دوللاردىن ئېشىپ كەتتى. بۇنىڭ ئىچىدە ئەمەلىيلەشكىنى 2 مىليارد 500 مىليون دوللارغا يەتتى. سېلىنغان ئومۇم مەبلەغ 1995- يىلىدىكىدىن 25 % ئاشتى. شۇنىڭ بىلەن بىر ۋاقىتتا يەنە ۋيېتنام چەت ئەل ھۆكۈمەتلىرىنىڭ كۆپ مىقداردىكى ئىقتىسادىي ياردىمىگە ئېرىشتى. 1996- يىلى چەت ئەللەرنىڭ ئىقتىسادىي ياردىمىدىن 900 مىليون دوللار ئەمەلىيلەشتى.

ۋيېتنام ئىقتىسادى 1996- يىلى تېز سۈرئەتتە ئېشىش بىلەن بىللە، پۇلنىڭ پاخاللىشىش نىسبىتى 4.5 % ئەتراپىدا بولۇپ، ئىسلاھات، ئېچىۋېتىش يولغا قويۇلغان ئون يىلدىن بۇيانقى ئەڭ تۆۋەن نۇقتىغا چۈشتى.

شىنخۇا ئاگېنتلىقى

ئادرېس: ئۇرۇمچى شەھىرى، ياڭزىجياڭ كوچىسى 1 - نومۇر. تېلېفون باش ئاپپاراتى: 5818200، ئېلان بۆلۈمى: 5850783، تارقىتىش بۆلۈمى: 5859769، تېلېگراف نومۇرى: 5028، پوچتا نومۇرى: 830051، گېزىتنىڭ ئايلىق باھاسى: 7 -يۈەن 50 پۇڭ، پارچە باھاسى: 25 پۇڭ (گېزىتنىڭ تىزىملاش نومۇرى:102)

شىنجاڭ گېزىتى

新疆日报 （维吾尔文）

(بىر سان ئالتە بەت)

مەملىكەت ئىچىدىكى بىر تۇتاش نومۇرى: CN 65—0002 / Z

«شىنجاڭ گېزىتى» ئىدارىسى نەشر قىلدى(ۋەكالەت نومۇرى: 1—57)

1997 - يىل

ئاپرېل

2

چارشەنبە

ھاۋارايىدىن مەلۇمات: ئۈرۈمچىدە كۈندۈزى ۋە كېچىسى ھاۋا ئوچۇق بولىدۇ، تېمپېراتۇرا 6°C - 18°C بولىدۇ، ئۈچ بال شامال چىقىدۇ.

مۇھىم خەۋەرلەر

جاڭ خېلىڭ جەنۇبىي شىنجاڭدا خىزمەتلەرنى تەكشۈرگەندە مۇنۇلارنى تەكىتلىدى:

ئەتىيازلىق تېرىلغۇ ئىشلەپچىقىرىشى ئومۇمىيەتكە مۇناسىۋەتلىك، ئۇنى پۈتۈن كۈچ بىلەن ياخشى تۇتۇش كېرەك

ئۆز مۇخبىرىمىز ۋاڭ شىلى خەۋەر قىلىدۇ: ئاپتونوم رايوننىڭ مۇئاۋىن رەئىسى جاڭ خېلىڭ ۋە ئۇنىڭ ھەمراھلىرى 3 - ئاينىڭ 24 - كۈنىدىن 29 - كۈنىگىچە قەشقەر، ئاقسۇ ۋىلايەتلىرىنىڭ ئەتىيازلىق تېرىلغۇ تەييارلىق خىزمىتىنى تەكشۈردى.

قەشقەر، ئاقسۇ ۋىلايەتلىرىدىكى كادىرلار ۋە ئاممىنىڭ ئاكتىپلىقى يۇقىرى بولۇپ، ئەتىيازلىق تېرىلغۇ ئىشلەپچىقىرىشىنىڭ ھەرقايسى ھالقىلىرىدىكى خىزمەتلەر جىددىي، تەرتىپلىك، جانلىق ئېلىپ بېرىلماقتا. جاڭ خېلىڭ بۇنىڭ يۇقىرىقىلارنى ئاڭلاپ، تېرىلغۇ ئەھۋالىنى كۆرۈپ ئىنتايىن خۇشال بولدى. ئۇ مۇنداق دېدى: «بۇ ئىنتايىن ياخشى باشلىنىش بوپتۇ، بىزنىڭ بۇ يىل پاختىدىن يۇقىرى ھوسۇل ئېلىشىمىزدىن ئۈمىد بار.»

جاڭ خېلىڭ تەكشۈرۈش داۋامىدا يەنە قەشقەر، ئاقسۇ ۋىلايەتلىرىنىڭ دوكلاتىنى ئاڭلىدى. ئۇ دوكلاتنى ئاڭلىغاندىن كېيىن مۇنداق دېدى: بۇ يىلقى ئەتىيازلىق تېرىلغۇ ئىشلەپچىقىرىشىنىڭ ياخشى - يامان بولۇشى ئاپتونوم رايونىمىزنىڭ ئىقتىسادىي ۋەزىيىتىگە ۋە دېھقانلارنىڭ كىرىمىنىڭ ئېشىش - ئاشماسلىقىغا، شىنجاڭنىڭ پۈتۈن مەملىكەتتىكى ئورنىغا ۋە ئىجتىمائىي مۇقىملىقىغا مۇناسىۋەتلىك. بۇلتۇر پاختا ھوسۇلى كېمىيىپ كەتتى، بۇ يىل دېھقانلار مول ھوسۇل ئېلىش ئۈچۈن، كۆپ تەرەپتىن مەبلەغ توپلاپ خىمىيىۋى ئوغۇت، سۇلياۋ يوپۇق قاتارلىق ئىشلەپچىقىرىش ۋاسىتىلىرىنى سېتىۋېلىپ سېلىمىنى كۆپەيتتى. بۇ دېھقانلارنىڭ پارتىيىگە، ھۆكۈمەتكە ئىشەنگەنلىكىنى تولۇق ئەكس ئەتتۈرۈپ بېرىدۇ. ھەر دەرىجىلىك پارتكوم ۋە ھۆكۈمەتلەر زىممىسىدىكى مەجبۇرىيەتنىڭ ئېغىرلىقىنى بىلىشى كېرەك. بۇ يىلقى ئەتىيازلىق تېرىلغۇ ئىشلەپچىقىرىشىنى چوقۇم بىر تۈرلۈك سىياسىي ۋەزىپە سۈپىتىدە ئورۇنداپ، تەدبىر قوللىنىپ، بۇ يىل ئاپتونوم رايونىمىزنىڭ پاختا ئىشلەپچىقىرىشىدا ئىككى قەدەمنى تەڭ ئېلىش ستراتېگىيىسىنى ئەمەلگە ئاشۇرۇپ، بۇ يىل پاختىدىن ئومۇمىيۈزلۈك مول ھوسۇل ئېلىپ، دېھقانلارنىڭ جاپالىق ئەمگىكى ۋە سېلىمىنىڭ قىلچىمۇ بىكارغا كەتمەسلىكىگە ھەقىقىي كاپالەتلىك قىلىش كېرەك.

جۇڭگو كوممۇنىستىك پارتىيىسى مەركىزىي كومىتېتى، گوۋۇيۈەننىڭ دېھقانلارنىڭ سېلىقىنى يەڭگىللىتىش خىزمىتىنى ھەقىقىي تۈردە ياخشى ئىشلەش توغرىسىدىكى قارارى

(1996 - يىل 12 - ئاينىڭ 30 - كۈنى)

1. دۆلەتنىڭ يېزا ئىگىلىك بېجى سىياسىتى ئۆزگەرتىلمەيدۇ
2. كەنت قالدۇرۇقى ۋە يېزا جۇغلانمىسى دېھقانلارنىڭ ئالدىنقى يىلدىكى ئوتتۇرىچە ساپ كىرىمىنىڭ %5 ىدىن ئېشىپ كەتمەسلىكى كېرەك، دېگەن سىياسەت ئۆزگەرتىلمەيدۇ
3. دېھقانلار مەجبۇرىيەت ئەمگىكى ۋە ئەمگەك جۇغلانمىسىنى ئۈستىگە ئېلىش تۈزۈمى ئۆزگەرمەيدۇ
4. دېھقانلارنىڭ پۇل، ماددىي بۇيۇم ۋە ئەمگەك چىقىرىشىنى تەلەپ قىلىدىغان بارلىق ئۆلچەمگە يەتكۈزۈش، دەرىجە ئاتلىتىش پائالىيەتلىرى قەتئىي مەنئى قىلىنىدۇ
5. يېزىلاردا قانۇندا بەلگىلەنگەندىن سىرت، ھەرقانداق شەكىلدىكى مەبلەغ توپلاش پائالىيىتىنى ئېلىپ بېرىش قەتئىي مەنئى قىلىنىدۇ
6. دېھقانلارغا قارىتىلغان بارلىق قالايمىقان ھەق ئېلىش، باھانى قالايمىقان ئۆستۈرۈش، قالايمىقان جەرىمانە قويۇش ھەرىكەتلىرى قەتئىي مەنئى قىلىنىدۇ
7. تۈرلۈك سېلىق سېلىش قىلمىشلىرى قەتئىي مەنئى قىلىنىدۇ
8. دىكتاتۇرا قورالى ۋە ۋاستىسىنى ئىشقا سېلىپ دېھقانلاردىن پۇل، مال يىغىش قەتئىي مەنئى قىلىنىدۇ
9. نامرات ئائىلىلەردىن ئېلىنىدىغان باج كېمەيتىلىدۇ ۋە كەچۈرۈم قىلىنىدۇ
10. يېزا - بازار كارخانىلىرىنىڭ سېلىقىنى يەڭگىللىتىش كېرەك
11. يېزا - بازار ئاپپاراتلىرى ۋە خادىملىرىنىڭ چىقىمىنى ئازايتىش كېرەك
12. رەھبەرلىكنى كۈچەيتىپ، دېھقانلارنىڭ سېلىقىنى يەڭگىللىتىشكە پارتىيە، ھۆكۈمەتنىڭ بىرىنچى قول رەھبەرلىرى مەسئۇل بولۇش تۈزۈمىنى يولغا قويۇش كېرەك
13. نازارەت قىلىش، تەكشۈرۈشنى كۈچەيتىپ، دېھقانلارنىڭ سېلىقىنى ئېغىرلاشتۇرۇۋېتىشتەك قانۇن - ئىنتىزامغا خىلاپ قىلمىشلارنى قاتتىق تەكشۈرۈپ بىر تەرەپ قىلىش كېرەك

نۆۋەتتە، ئېلىمىز يېزىلىرىنىڭ ۋەزىيىتى ناھايىتى ياخشى، يېزا ئىقتىسادى ئومۇمىيۈزلۈك راۋاجلاندى، دېھقانلارنىڭ كىرىمى كۆرۈنەرلىك ئاشتى. يېزىلار ئىجتىمائىي جەھەتتىن مۇقىم بولدى. ۋەزىيەت قانچە ياخشى بولغانسېرى، دېھقانلارنىڭ ئاكتىپلىقىنى قوغداشقا شۇنچە ئەھمىيەت بېرىپ، دېھقانلارنىڭ سېلىقىنى يەڭگىللىتىش خىزمىتىنى داۋاملىق ئوبدان ئىشلىشىمىز كېرەك. يېقىنقى بىر نەچچە يىلدىن بېرى، پارتىيە مەركىزىي كومىتېتى، گوۋۇيۈەن دېھقانلارنىڭ سېلىقىنى ... سىياسەت، تەدبىرلەرنى قوللاندى، بۇنىڭ بىلەن دېھقانلارنىڭ سېلىقىنى يەڭگىللىتىش خىزمىتىدە ...

ساختا مەلۇم قىلىنىۋاتىدۇ، كەنت قالدۇرۇقى ۋە يېزا جۇغلانمىسىنى نورمىدىن ئاشۇرۇپ يىغىۋاتىدۇ، دېھقانلارنى ئەمگەك ئورنىغا پۇل بېرىشكە مەجبۇرلاۋاتىدۇ؛ ئىنتايىن ئاز ساندىكى ئاساسىي قاتلام كادىرلىرى ئىستىلدا قوپال بولۇپ، قانۇن - ئىنتىزامنى كۆزگە ئىلماي، كوللېكتىپنىڭ ۋە دېھقانلارنىڭ مال - مۈلكىنى بۇزۇپ چېچىۋېتىۋاتىدۇ، يۇتۇۋېلىۋاتىدۇ، ھەتتا دېھقانلاردىن مەجبۇرىي ھالدا پۇل ۋە مال - مۈلۈك ... ۋاتىدۇ. بۇلار دېھقانلارنىڭ قانۇنىي ھوقۇق - ... ئاكتىپلىقىغا، دېھقانلارنىڭ پارتىيە ۋە ھۆكۈمەتكە بولغان ھېسسىياتىغا بەرھەم بېرىپ، ئۇلارنىڭ

قارىماي ئۆلچەمگە يەتكۈزۈش، دەرىجە ئاتلىتىش پائالىيەتلىرىنى يولغا قويغانلىقى ھەمدە شەكىلۋازلىق قىلغانلىقى ئۈچۈن، دېھقانلارنىڭ سېلىقى ئېغىرلىشىپ كېتىۋاتىدۇ؛ بەزى يېزا، كەنت كادىرلىرى ئاممىۋى خىزمەت ئىشلەشكە ماھىر ئەمەس، خىزمەت ئۇسۇلى ئاددىي، قوپال، ھەتتا قانۇنغا خىلاپلىق قىلىپ، ئىنتىزامنى بۇزۇۋاتىدۇ؛ نۇرغۇن جايلارنىڭ يېزا - بازار ئاپپاراتلىرى كېلەڭسىز، كادىرلار قوشۇنى بەك چوڭ، ئۇنىڭ ئۈستىگە كوللېكتىپ ئىگىلىك ئاساسى ئاجىز بولغاچقا، نېمىلا ئىش قىلسا دېھقانلاردىن ئاشلىق ۋە پۇل يىغىشقا تايىنىدۇ؛ ھازىرقى دېھقانلارنىڭ سېلىقىنى باشقۇرۇش چارىسى دېگەندەك مۇكەممەل ئەمەس، ئاممىنىڭ دېموكراتىك نازارەت قىلىشى كەمچىل، يېزىلارنىڭ كوللېكتىپ مالىيىسى تۈزۈمى مۇكەممەل ئەمەس، ۋەھاكازالار. يىغىنچاقلاپ ئېيتقاندا، بىرىنچىدىن، بەزى جايلار ۋە تارماقلار پارتىيىنىڭ ھەقىقەتنى ئەمەلىيەتتىن ئىزدەش ئىدىيىۋى لۇشيەنىدىن چەتنەپ، پىلان تۈزگەندە ۋە ئىش قىلغاندا ئەمەلىيەتنى چىقىش قىلماي، يېزىلارنىڭ تۈرلۈك ئىشلىرىنى راۋاجلاندۇرۇشتا يېزا ئىقتىسادى ۋە دېھقانلار كىرىمىنىڭ ئەمەلىي سەۋىيىسىدىن ئاشۇرۇپ تەلەپ قويماقتا. ئىككىنچىدىن، بەزى كادىرلار پارتىيىنىڭ جان - دىل بىلەن خەلق ئۈچۈن خىزمەت قىلىش تۈپ مەقسىتىنى ئۇنتۇپ قېلىۋاتىدۇ، ئۇلارنىڭ ئاممىۋى قارىشى ئاجىز بولغاچقا، دېھقانلارغا بېرىدىغىنى ئاز، ئۇلاردىن ئالىدىغىنى كۆپ بولۇۋاتىدۇ، ھەتتا دېھقانلارنىڭ مەنپەئەتىگە دەخلى - تەرۇز قىلىنىۋاتىدۇ.

مەركىزىي كومىتېت مۇنداق قارايدۇ: دېھقانلار سېلىقىنىڭ ئېغىرلىشىپ كېتىشى يېزىلارنىڭ ئىسلاھات، تەرەققىيات ۋە مۇقىملىقىغا تەسىر يەتكۈزىدىغان ئىنتايىن گەۋدىلىك مەسىلىگە ئايلىنىپ قالدى. ئەگەر بۇ مەسىلە قەتئىي ھەل قىلىنمىسا، مۇقەررەر ھالدا خەلق ئىگىلىكى تەرەققىياتى ۋە ئىجتىمائىي تەرەققىياتنىڭ 9 - بەش يىللىق پىلانىنى ئىشقا ئاشۇرۇش ۋە 2010 - يىلغىچە بولغان كەلگۈسى نىشانغا يېتىش توسالغۇغا ئۇچرايدۇ، ئاساسىي قاتلام ھاكىمىيىتىنىڭ مۇستەھكەملىنىشىگە تەسىر يېتىدۇ، شۇنداقلا دۆلەتنىڭ ئۇزاققىچە ئامان - ئېسەن بولۇشىغا خەۋپ يېتىدۇ. پۈتۈن پارتىيە بۇ مەسىلىگە چوقۇم سىياسىي ۋە ئومۇمىيەت يۇكسەكلىكىدە تۇرۇپ مۇئامىلە قىلىپ، كۈچلۈك تەدبىر قوللىنىپ، دېھقانلارنىڭ سېلىقىنى يەڭگىللىتىش خىزمىتىنى ھەقىقىي تۈردە ئوبدان ئىشلىشى كېرەك.

نۆۋەتتە ۋە بۇنىڭدىن كېيىنكى بىر مەزگىلدە دېھقانلارنىڭ سېلىقىنى يەڭگىللىتىش خىزمىتىنىڭ ...

سیاسەت، تەدبىرلەرنى قوللاندى، بۇنىڭ بىلەن دېھقانلارنىڭ سېلىقنى يەڭگىللىتىش خىزمىتىدە مەلۇم ئۇنۇم ھاسىل قىلىندى. لېكىن دېھقانلارنىڭ سېلىقى ئېغىر بولۇش مەسىلىسى تېخى تۈپتىن ھەل قىلىنغىنى يوق، نۆۋەتتە بۇ مەسىلىگە دېھقانلارنىڭ ئىنكاسى يەنىلا بەك كۆچلۈك بولۇۋاتىدۇ، بەزى جايلاردا بۇ مەسىلە خېلىلا ئېغىر دەرىجىدە ساقلىنىۋاتىدۇ، بەزى جايلار ۋە تارماقلار مەركەزنىڭ قايتا - قايتا توسۇشىغا پەرۋا قىلماي، چىرايلىق ناملار بىلەن دېھقانلاردىن قالايمىقان ھەق ئېلىۋاتىدۇ، قالايمىقان مەبلەغ توپلاۋاتىدۇ، باھانى قالايمىقان ئۆستۈرۈۋاتىدۇ، قالايمىقان جەرىمانە قويۇۋاتىدۇ ۋە سېلىق سېلىۋاتىدۇ؛ بەزى جايلار دېھقانلارنىڭ كىرىمىنى ئاكتىپلىقىغا، دېھقانلارنىڭ پارتىيە ۋە ھۆكۈمەتكە بولغان ھېسسىياتىغا بەرھەم بېرىپ، ئۇلارنىڭ كۆچلۈك نارازىلىقىنى قوزغىدى.

دېھقانلارنىڭ سېلىقنى ئېغىرلاشتۇرۇشتىن قىلمىشلىرىنىڭ قايتا - قايتا توسىسىمۇ تۈگمەسلىكى، دېھقانلار سېلىقىنىڭ قايتىدىن كۆپىيىپ كېتىشىدە نۇرغۇن سەۋەب بار، لېكىن، ئاساسلىقى، بەزى جايلار قارىغۇلارچە تەرەققىيات سۈرئىتى قوغلىشىپ، مالىيىنىڭ بەرداشلىق بېرىش ئىقتىدارىدىن ئاشۇرۇپ ئىش قىلىپ، تۇرلۇك ناملار بىلەن دېھقانلارغا قول سۇنۇۋاتىدۇ؛ بەزى تارماقلار يېزىلاردا ئىش قىلغاندا زىيادە يۇقىرى ۋە جىددىي تەلەپ قويغانلىقى، ئەمەلىي ئەھۋالغا

نۆۋەتتە ۋە بۇنىڭدىن كېيىنكى بىر مەزگىلدە دېھقانلارنىڭ سېلىقىنى يەڭگىللىتىش خىزمىتىنىڭ يېتەكچى ئىدىيىسى ۋە ئاساسلىق ۋەزىپىسى: يولداش دېڭ شياۋپىڭنىڭ جۇڭگوچە سوتسىيالىزم قۇرۇش نەزەريىسى ۋە پارتىيىنىڭ ئاساسىي لۇشىيەننىي يېتەكچى قىلىپ، پارتىيىنىڭ 11 - نۆۋەتلىك مەركىزىي كومىتېتى 3 - ئومۇمىي يىغىنىدىن بۇيانقى يېڭا خىزمىتىگە دائىر بىر قاتار فاكتجىن، سىياسەتلىرىدە چىڭ تۇرۇپ، يېڭى دەۋردىكى دېھقانلار مەسلىسىنى توغرا بىر تەرەپ قىلىپ، دېھقانلارنىڭ قانۇنىي ھوقۇق - مەنپەئىتىنى قەتئىي تەۋرەنمەي قوغداپ،

(ئاخىرى 4 - بەتتە)

ئاپتونوم رايون قاراماي شەھەر رايونى قاتناش ساقچىلىرى چوڭ ئەترىتىنى داغدۇغلىق تەقدىرلىدى

ھەر ساھە، كەسپتىكىلەرنى ئىلغارلاردىن ئۆگىنىپ، ئاممىۋى مەنپەئەت بەرپا قىلىش پائالىيىتىنى چوڭقۇرلاشتۇرۇشقا چاقىردى

بۇلتۇر ئاپتونوم رايونىمىزنىڭ سايahەتچىلىك ئىشلىرىدا زور ئىلگىرىلەش بولدى

ئۆز مۇخبىرلىرىمىز چىن يەن، جىن چۈەن خەۋىر قىلىدۇ: ئاپتونوم رايونلۇق مەنپەئەت بەرپا قىلىشقا يېتەكچىلىك قىلىش كومىتېتى، ئاپتونوم رايونلۇق پارتكوم تەشۋىقات بۆلۈمى، ئاپتونوم رايونلۇق ئىتتىپاق كومىتېتى، ئاپتونوم رايونلۇق ج خ نازارىتى 3 - ئاينىڭ 28 - كۈنى چۈشتىن ئىلگىرى قاراماي شەھىرىدە داغدۇغلىق نام بېرىش - تەقدىرلەش يىغىنى ئۆتكۈزۈپ، قاراماي شەھەرلىك ج خ ئىدارىسى شەھەر رايونى قاتناش ساقچىلىرى چوڭ ئەترىتىگە ئاپتونوم رايون دەرىجىلىك مەدەنىيەتلىك ئورۇن، «ياشلار مەدەنىيەتلىك ئورنى»، «قانۇننى ئىجرا قىلىشتىكى مەدەنىيەتلىك سىستېما» دەپ نام بەردى، ئۇلارنىڭ جەنەن قاتناش ساقچىلىرىدىن ئۆگىنىش پائالىيىتىدە قانۇننى قاتتىق ئىجرا قىلغان، قىزغىن مۇلازىملىق قىلغان، خەلقنىڭ چاكىرى بولغانلىقىدەك ئىلغار ئىش - پائالىيەتلىرىنى تەقدىرلىدى. يىغىن ئاپتونوم رايونىمىزدىكى ھەر ساھە، ھەر كەسپىتىكىلەرنى قاراماي شەھەرلىك ج خ ئىدارىسى قاتناش ساقچىلىرى تارماق ئەترىتى شەھەر رايونى چوڭ ئەترىتىدىن ئەستايىدىل ئۆگىنىپ، «خەلق ئۈچۈن خىزمەت قىلىش، كەسىپ، ساھەدە يېڭى ئىستىل تىكلەش» پائالىيىتىنى چوڭقۇر قانات يايدۇرۇپ، ئاپتونوم رايونىمىز بويىچە ئاممىۋى مەنپەئەت بەرپا قىلىش پائالىيىتىنى ئىلگىرى سۈرۈشكە چاقىردى.

ئايتونوم رايونلۇق سىياسىي كېڭەشنىڭ مۇئاۋىن رەئىسى شېي جىچاڭ ئاپتونوم رايونلۇق پارتكوم، ئاپتونوم رايونلۇق خەلق ھۆكۈمىتىگە ۋەكالىتەن يىغىنغا قاتنىشىپ، ئىلغارلارنى قىزغىن تەبرىكلىدى. ئۇ مۇنداق دېدى: ئاپتونوم رايونىمىزدىكى ج خ ئورگانلىرى جەنەن قاتناش ساقچىلىرىدىن ئۆگىنىش پائالىيىتىنى قانات يايدۇرۇپ، روھىي قىياپەتتە خېلى زور ئىلگىرىش ھاسىل قىلىپ، ھەر ساھەدىكى ئاممىنىڭ ئومۇمىيۈزلۈك ھاكىمىغا ئېرىشتى. قاراماي شەھەر رايونى قاتناش ساقچىلىرى چوڭ ئەترىتىنىڭ ئىش - پائالىيەتلىرىنىڭ تەسىرلىك يېرى شۇكى: 1) ئۇلار خەلق ئۈچۈن خىزمەت قىلىش، جەمئىيەت ئۈچۈن تۆھپە قوشۇشتەك ئالىيجانابلىق غايىنى مۇسىتەھكەم تىكلىگەن؛ 2) خىزمەتتە ئىتتىپاقلىشىپ، ئەملىي ئىشلەپ، ئالدىنقى قاتاردا تۇرىدىغان قەيسەرلىك بىلەن ئېلىشىش روھىنى جارى قىلدۇرۇپ، كاكارغا شان - شەرەپ كەلتۈرگەن؛ 3) قانۇننى قەتئىي ئىجرا قىلىش، قىزغىن مۇلازىملىق قىلىشتەك ئەملىي ئىشلەش ئىستىلىنى جارى قىلدۇرۇپ، ئاممىنىڭ ئىشەنچىسىگە ئېرىشكەن؛ 4) ئىلمىي، قېلىپلاشقان قائىدە - تۈزۈم ۋە نازارەتچىلىك، چەكلەش مېخانىزمىنى ئورنىتىپ، قوشۇن قۇرۇلۇشىغا ۋە باشقۇرۇشقا كاپالەتلىك قىلغان. شېي جىچاڭ ئاپتونوم رايون بويىچە چوڭقۇر قانات يايدۇرۇلۇۋاتقان «خەلق ئۈچۈن خىزمەت قىلىش، كەسىپ، ساھەلەردە يېڭى ئىستىل تىكلەش» پائالىيىتىدە قاراماي شەھەر رايونى قاتناش ساقچىلىرى چوڭ ئەترىتىدىن ئىبارەت بۇ كۆزنەك ساھەدىكىلەردىن ئەستايىدىل ئۆگىنىپ، تېپ ئارقىلىق يول ئېچىپ، نۇقتىدىن لىنىيەگە، لىنىيەدىن ئومۇمىي دائىرىگە ئۆتۈپ، سوتسىيالىستىك مەنپەئەت قۇرۇلۇشىنى ئۈزلۈكسىز تەلەپ قىلدى.

قاراماي شەھەر رايونى قاتناش ساقچىلىرى چوڭ ئەترىتىنىڭ باشلىقى شېي جۈن، قاتناش ساقچىلىرى ۋەكىلى لوياڭ، مەخسۇس ، قاتناش ساقچىلىرى ئايالىرىنىڭ ۋەكىلى لى مىنشياڭ ، ساقچىلارنىڭ قۇتقۇزۇشى چوڭقۇر قانات يايدۇرۇلۇۋاتقان ۋاقىتتا ئۆزىنىڭ ئەجىر ھەققىنى ئىئانە قىلىپ، ئاپەتكە ئۇچرىغان ئاممىنى ياردەمگە ئېرىشكەن ئاممىنىڭ ۋەكىلى ۋاڭ خۇيىيگلار نام بېرىش - تەقدىرلەش يىغىنىدا شەھەر رايونى قاتناش ساقچىلىرى چوڭ ئەترىتىنىڭ ئىلغار ئىش - پائالىيەتلىرىنى تونۇشتۇردى. يىغىندا قاراماي شەھىرىنىڭ باشلىقى، شنجاڭ نېفىت ئىدارىسىنىڭ باشلىقى دەي مىكشىن سۆز قىلىپ، شەھەر خەلقىنى قاراماي شەھەرلىك شەھەر رايونى قاتناش ساقچىلىرى چوڭ ئەترىتىدىكىلەردىن ئۆگىنىش پائالىيىتىنى كەڭ دائىرىدە قانات يايدۇرۇشقا چاقىردى. يىغىنغا ئولايەتلىك، ئوبلاستلىق ، شەھەرلىك، مەنپەئەت مەدەنىيەت ئىشخانىلىرى ، ئىتتىپاق كومىتېتلىرى، ج خ سىستېمىسىنىڭ ۋەكىللىرىدىن بولۇپ 1000 غا يېقىن كىشى قاتناشتى.

ئۆز مۇخبىرىمىز مېھرىگۈل تۇردى خەۋىر قىلىدۇ: بۇلتۇر ئاپتونوم رايونىمىز «سايahەتچىلەر رازىگاھى - شنجاڭ» پائالىيىتىنى قانات يايدۇرۇپ، مۇلازىملىق سۈپىتىنى ئۆستۈرۈپ، سايahەتچىلەرنى ئۆستۈرۈپ، سايahەتچىلىك كەسپىنىڭ ياخشى ئوبرازىنى نامايان قىلغانلىقتىن، سايahەتچىلىك ئىشلىرىدا زور ئىلگىرىلەش بولدى.

ئاپتونوم رايونىمىزدىكى ھەر دەرىجىلىك سايahەتچىلىك تارماقلىرى سايahەت تۈرلىرىنى كۆپەيتىش، سايahەتچىلەرنى كۆپلەپ جەلپ قىلىش ئۈچۈن 25 مىليون يۈەن مەبلەغ سېلىپ، جايلاردىكى مەنزىرىلىك رايونلارنىڭ يۇرۇشلەشكەن مۇلازىملىق ئەسلىمىلىرىنى تولۇقلىدى، سايahەتچىلەر كۆتۈۋېلىنىدىغان مېھمانخانىلارنىڭ ئەسلىمىلىرىنى يېڭىلاپ، مۇلازىملىق سۈپىتىنى ئۆستۈرۈپ، سايahەتچىلەرنى كۆتۈۋېلىشقا ياخشى مۇھىت ھازىرلىدى. مۇناسىۋەتلىك تارماقلار تۇرلۇك خىزمەتلەرنى پائال، پۈختا ئىشلىگەنلىكتىن، بۇلتۇر جەمئىي 176 مىڭ 900 چەت ئەللىك سايahەتچى كۆتۈۋېلىنىپ، 68 مىليون 197 مىڭ دوللاردىن ئارتۇق تاشقى پىرېۋوت يارىتىلدى، مەملىكەت ئىچىدىن كەلگەن 5 مىليون 500 مىڭ ئادەم (قېتىم)سايahەتچى كۆتۈۋېلىنىپ، 700 مىليون 500 مىڭ يۈەن كىرىم قىلىندى.

دۆلەت بەلگىسى تېخىمۇ نۇرلانسۇن

گېزىتىمىز ئوبزورچىسى

قاراماي شەھەرلىك قاتناش ساقچىلىرى تارماق ئەترىتىنىڭ شەھەر رايونى چوڭ ئەترىتىدىكى كادىر - ساقچىلار ھەمىشە: «بىشىمىزدا دۆلەت بەلگىسى بار» دېيىشىدۇ، بۇ ئادەتىغىنە سۆزدە ئۇلارنىڭ جەنەن قاتناش ساقچىلىرىدىن ئۆگىنىش پائالىيىتىدە جەڭەرنى ھەققىي ئۆگىنىپ، جان - دىل بىلەن خەلق ئۈچۈن خىزمەت قىلىشتەك تۇنۇ مەقسەتنى قانۇننى قاتتىق ئىجرا قىلىش، قىزغىن مۇلازىملىق قىلىشتەك كونكرېت ھەرىكەتكە ئايلاندۇرغانلىقى ئىپادىلەنگەن.

دۆلەت بەلگىسى - بىر خىل سىمۋول، شۇنداقلا جەكلىمە. ئۇ قانۇنىنىڭ ئىززەت - ھۆرمىتىنى ئىجتىمائىي ئادالەتنى گەۋدىلەندۈرۈپ تۇرىدۇ، ھۆكۈمەتنىڭ ئوبرازىغا ۋەكىللىك قىلىدۇ. ئۇنىڭغا خەلقنىڭ ئارزۇسى، ئۈمىدى سىڭگەن. شەھەر رايونى چوڭ ئەترىتىدىكى كادىر - ساقچىلار دۆلەت بەلگىسىنىڭ قىممىتىنى چوقۇنۇر چۈشەنگەن، ئۇلار قانۇننى قاتتىق ئىجرا قىلىش بىلەن بىللە، ئۈزلىرى بىلەن ئامما ئارىسىدىكى مۇناسىۋەتنى ئاڭلىق، توغرا بىر تەرەپ قىلغان. «مەن قاتناش ئۈچۈن خەلقنى باشقۇرىمەن» دېگەننى «مەن خەلق ئۈچۈن قاتناشنى باشقۇرىمەن» دېگەنگە ئۆزگەرتىپ، ئاممىنىڭ ئومۇمىيۈزلۈك ماختىشىغا ۋە چۈشىنىشىگە ئېرىشكەن. ئۇلار قانۇننى ئىجرا قىلىشنا مەدەنىيەتلىك بولۇشنى گەۋدىلەندۈرگەن. قېلىپلاشقان سۆز ھەرىكىتى ئارقىلىق ئاممىنى تەربىيىگە ئىگە قىلىپ، قائىدە - نىزامنى كىشىلەر قەلبىگە چوڭقۇر سىڭدۈرگەن. بۇ ئارقىلىق قاراماي شەھىرىنىڭ قاتناش تەرتىپىنى كۆرۈنەرلىك ياخشىلاپ، مەدەنىيەتلىك، ئىناق، ھەمكارلىقتىن ئىبارەت ساقچى - خەلق مۇناسىۋىتىنى شەكىللەندۈرگەن ھەم يېگى دەۋردىكى ئىجتىمائىي قىممەت قارىشى بىلەن كىشىلەر ئالاقىسى ئوتتۇرىسىدىكى مۇناسىۋەتنى نامايان قىلغان.

باشقۇرۇش - مۇلازىملىق دېمەكتۇر. ئۇ ئۆزىنى چوڭ ئۆتۈش، ئاكاۋۇرلۇق قىلىش ئەمەس. ج خ ساقچىلىرىلا ئەمەس، تېخنىك، سودا، باج، سودا - سانائەت مەمۇرى باشقۇرۇش ،.تامۇزنا قاتارلىق قانۇن ئىجرا قىلىش ئىدارەتچىلىك، باشقۇرۇش تارماقلىرىمۇ خىزمەت ئۈستىلى ۋە خىزمەت پوزىتسىيەسىنى ئۆزلۈكسىز ياخشىلاپ، ئىش بېجىرىش ئۇنۇمى ۋە سۈپىتىنى تىرىشىپ ئۆستۈرۈپ ئاممىنىڭ دەردىگە دەرمان بولۇشى، خالىغانلىق چاكىرى بولۇشى، خەلق ئۈچۈن ئوبدان خىزمەت قىلىدىغان چاكارلىق ئوبرازىنى تىكلىشى لازىم. سىز ئومۇمىنىڭ ئىشىنى بېجىرگەندە، بېشىمىزدا تۇرغان دۆلەت بەلگىسىنىڭ ۋەزنىنى كۆزىرەك ئوبلاسىڭىز مەسئۇلىيىتىڭىزنى تېخىمۇ ياخشى ئادا قىلىپ، خەلق ئۈچۈن ئوبدان ئىشلىيەلەيسىز.

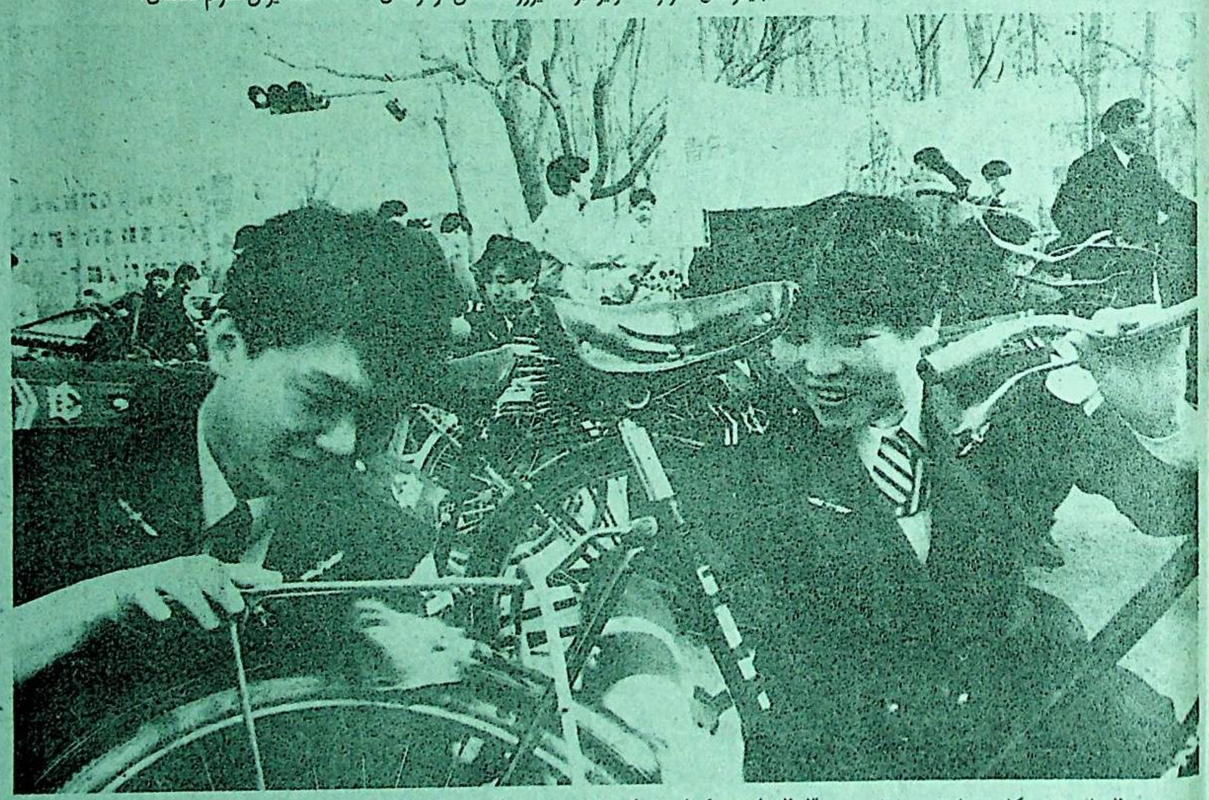

3 - ئاينىڭ 29 - كۈنى چۈشتىن بۇرۇن شنجاڭ ئاۋىئاتسىيە ئىدارىسىدىكى 200 نەچچە ياش پىدائىي كوچىلارغا چىقىپ، خەلقە قولايلىق يارىتىپ بېرىش، پايدا يەتكۈزۈش مۇلازىملىق پائالىيىتىنى قانات يايدۇرۇپ، ھەر مىللەت ئاممىسىنىڭ قارشى ئېلىشىغا ئېرىشتى.

سۈرەتتە: بۇ ئىدارىنىڭ بىخەتەرلىك تەكشۈرۈش باشقارمىسىدىكى ياش پىدائىيلار كىشىلەرنىڭ ۋېلىسىپىتىنى رېمونت قىلماقتا ۋە تازىلاپ بەرمەكتە.

ئۆز مۇخبىرىمىز ياۋ شىنشېڭ فوتوسى

دادىل ئىزدىنىپ، يېڭى يول ئاچقاندا، بېيىش يولىنى تاپقىلى بولىدۇ

– خوتەن شەھىرى لاسكۇي بازار ئارغول كەنتىنىڭ دېھقانلارنى بېيىش يولىغا يېتەكلىگەنلىكى توغرىسىدا

دولقۇن ھوشۇر

تەھرىر ئىلاۋىسى:

ئارغول كەنتىنىڭ تەجرىبىسى بازار ئىگىلىكىگە يۈزلىنىشنىڭ يېزا ئىقتىسادىنىڭ چىقىش يولى ئىكەنلىكىنى ئىسپاتلىدى.

ئاپتونوم رايونىمىزنىڭ يېزىلىرىغا نىسبەتەن ئېيتقاندا، دېھقان، چارۋىچىلارنى نامراتلىقتىن قۇتۇلدۇرۇپ بېيىتىشتا ھەممىگە قادىر ئەندىزە يوق. جايلار ئۆز ئورنىنىڭ ئەمەلىيىتىنى ئاساس قىلىپ، دادىل ئىزدىنىپ، يول ئېچىپ ئىلگىرىلىسە دېھقانلارنى بېيىش يولىغا يېتەكلەشتە ئۈنۈم ھاسىل قىلغىلى بولىدۇ. جايلارنىڭ ئارغول كەنتىنىڭ تەجرىبىسىدىن پايدىلىنىپ كۆرۈشنى ئۈمىد قىلىمىز.

خوتەن شەھىرى لاسكۇي بازار ئارغول كەنتىدە 1397 مو تېرىلغۇ يەر بار، كىشى بېشىغا ئوتتۇرا ھېساب بىلەن سەككىز پۇڭدىن كۆپرەكتىن يەر توغرا كېلىدۇ. كەنت بازار بويىچە ئىقتىسادىي ئەھۋالى بىر قەدەر ياخشى كەنتلەرنىڭ بىرى بولسىمۇ، ئىقتىسادىي تەرەققىياتنى چەكلەپ كېلىۋاتقان مۇنداق توسالغۇلار مەۋجۇت ئىدى:

(1) تېرىلغۇ يەر ئاز، نوپۇس كۆپ، تېرىلغۇ يەرنى كېڭەيتىش ئىمكانىيىتى يوق بولۇپ، چەكلىك يەرگە تايىنىپ دېھقانلارنى بېيىتىش مۇمكىن ئەمەس ئىدى.

(2) دېھقانلارنىڭ سېلىقى، خالىس ئەمگەك ۋەزىپىسى بىر قەدەر ئېغىر بولغاچقا، دېھقانلارنىڭ بېيىش يولىدا ئىزدىنىشى، بازارغا يۈزلىنىپ ئائىلە ئىقتىسادىنى يۈكسەلدۈرۈشگە ۋاقىت كەم ئىدى.

(3) ئايىغى ئۈزۈلمەي كېلىپ تۇرىدىغان تەكشۈرۈش ئۆمەكلىرىنىڭ يېزا ئىگىلىك ئىشلەپچىقىرىش پائالىيەتلىرىنى قەرەلسىز تولا تەكشۈرۈشلىرى بىرىنچىدىن، كەنت، مەھەللە كادىرلىرى ۋە دېھقانلارغا ئېغىر بېسىم پەيدا قىلدى. ئىككىنچىدىن، دېھقانلاردا يېزا ئىگىلىك ئىشلەپچىقىرىشنى تەكشۈرۈشتىن ئۆتكۈزۈۋېلىش ئۈچۈن قول ئۈچىدا ئىشلەپ تۈگىتىدىغان ناچار كەيپىيات باش ئاۋارىچىلىقتىن ساقلىنىش ئۈچۈن، ئەسلىدىكى يولدا مېڭىۋېرىش كېرەكمۇ؟ مۇشۇ مەسىلىنى چۆرىدىگەن ھالدا كەنت پارتىيە ياچېيكىسى ئۆتكەن يىلنىڭ بېشىدا مۇھاكىمە يۈرگۈزۈپ، ۋىلايەتلىك، شەھەرلىك ئۈچ دەرىجىلىك كادىرلار يىغىنىنىڭ روھى ئاساسىدا، ئىدىيىنى يەنىمۇ ئازاد قىلىپ، تۇنۇشنى بىرلىككە كەلتۈردى، كەنت، مەھەللە كادىرلىرى، پارتىيە ئەزالىرىنى مۇھاكىمىگە ئۇيۇشتۇردى، ئەستايىدىل ئېلىپ بېرىلغان مۇھاكىمە جەريانىدا قىممەتلىك پىكىر - تەكلىپلەر، سىناپ كۆرۈشكە بولىدىغان مەسلىھەتلەر ئوتتۇرىغا قويۇلدى. كەنت پارتىيە ياچېيكىسى بۇلارنى مەركەزلەشتۈرۈپ، كەنتتىكى دېھقانلارنىڭ سىرتقى ئەمگەك ۋەزىپىسى ئۈچۈن ئومۇمىيۈزلۈك پۇل تاپشۇرۇش، دېھقانلارنىڭ نامۇۋاپىق سېلىقلىرىنى يەڭگىللىتىش، يىل بۇيى بىر قانچە قېتىم ئېلىپ بېرىلىدىغان تۈرلۈك تەكشۈرۈپ باھالاشلارنى ئازايتىش توغرىسىدا بازارلىق پارتكوم ۋە خەلق ھۆكۈمىتى بىلەن توختام تۈزدى.

كەنت پارتىيە ياچېيكىسىنىڭ دېھقانلارنى ھەقىقىي تۈردە بېيىتىش ئىمكانىيىتىگە ئىگە قىلىش جەھەتتىكى دادىل ئىزدىنىشى بازارلىق پارتكوم، خەلق ھۆكۈمىتىدىكى رەھبەرلەرنى تەسىرلەندۈردى ھەمدە ئارغول كەنتىنى بىلەن دېھقانلارنىڭ زىممىسىگە ئېلىپ كەلگەن 17 مىڭ 600 يۈەن پۇل تېجەپ قېلىندى.

ھۆددىگە بېرىلگەن كەنت باشقۇرۇشىدىكى 198 مو يەردىن قىلىنغان كىرىم ئارقىلىق دېھقانلار تاپشۇرۇشقا تېگىشلىك ئۈچ خىل فوند پۇلىدىن 57 مىڭ يۈەن كۆتۈرۈۋېتىلدى. بۇ دېھقانلار ئۈستىگە ئېلىپ كەلگەن ئۈچ خىل فوند پۇلىنىڭ 67 % ىنى ئىگىلىدى. ئىلگىرى ئوتتۇرا ھېساب بىلەن 20 نەچچە قېتىم ئېلىپ بېرىلىدىغان تەكشۈرۈپ باھالاش ئەمەلدىن قالدۇرۇلۇپ، دېھقانلار پۇل تېپىش ئىمكانىيىتىگە ئىگە قىلىندى. دېھقانلار روھىي بېسىمىدىن خالى بولۇپلا قالماي، تەكشۈرۈشكە كەلگەنلەرنى كۈتۈۋېلىش ئۈچۈن يىلدا كېتىدىغان 5000 يۈەن تېجەپ قېلىنىپ، دېھقانلارنىڭ بۇ خىل سېلىقى يەڭگىللىتىلدى. كەنت دېھقان، چارۋىچىلارنى ئېتىبار بېرىش سىياسىتىدىن ئۈنۈملۈك پايدىلىنىپ، ھەر بىر ئائىلىدە بىردىن ھۈنەر، تىجارەت بىلەن شۇغۇللىنىدىغان ئادەم بولۇشنى ئىشقا ئاشۇردى، بۇنىڭ بىلەن ئارغول كەنتىدىكى دېھقانلارنىڭ روھىي قىياپىتى ۋە ئىشلەپچىقىرىش پائالىيەتلىرىدە تارىختىن بۇيان كۆرۈلۈپ باقمىغان جانلىنىش بارلىققا كەلدى.

يېزا ئىگىلىك سېلىنمىسى ئىلگىرىكىدىن 20 % ئەتراپىدا كۆپەيدى، مەھەللىۋى ئوغۇت، خىمىيىۋى ئوغۇت، دېھقانچىلىق دورىلىرىنىڭ ئۆلچەملىك بولۇشىغا كاپالەتلىك قىلىندى. يەتتە ئائىلىلىك دېھقان 90 مىڭ يۈەن پۇل سەرىپ قىلىپ، يەتتە چوڭ - كىچىك تراكتور سېتىۋالدى. دېھقانچىلىق مەشغۇلاتلىرى تېخنىكىلىق تەلەپ بويىچە ۋاقتىدا سۈپەتلىك ئورۇندالدى. ئۆتكەن يىلى ھاۋارايى ئادەتتىن تاشقىرى نورمالسىز بولغان ئەھۋالدىمۇ، كەنت بويىچە ئاشلىق ئومۇمىي ھوسۇلى 1 مىليون 49 مىڭ 885 كىلوگرامغا، بىرلىك ھوسۇل 1005 كىلوگرامغا يېتىپ، 1995- يىلىدىكىدىن ئايرىم- ئايرىم ھالدا 1.6 % ۋە 1.7 % ئاشتى. چارۋامال بورداش كەسپى زور كۈچ بىلەن تەرەققىي قىلدۇرۇلدى، بۇلتۇر 7- ئاينىڭ ئاخىرىغا قەدەر كەنت بويىچە بورداقچىلىق كەسپىي ئائىلىسى 197 گە يېتىپ، 1995- يىلىدىكىدىن 30.86 % كۆپەيدى. دېھقانلار 3- كەسىپ بىلەن پائال شۇغۇللىنىپ، ئائىلە ئىقتىسادىنى يۈكسەلدۈرۈشكە پۇختا ئاساس سالدى. ئۆتكەن يىلنىڭ ئاخىرىغا قەدەر ھەر خىل ھۈنەر - تىجارەت بىلەن شۇغۇللانغان ئائىلە 43 كە يېتىپ، 1995- يىلىدىكىدىن 8.2 % كۆپەيدى، ئۈچ ئائىلە ئاپتوموبىل سېتىۋېلىپ ترانسپورت، يولۇچى توشۇش كەسپى بىلەن شۇغۇللاندى. موتسىكلىت سېتىۋالغان ئائىلە 51 گە يېتىپ، 1995- يىلىدىكىدىن 1.5 % كۆپەيدى. كەنت بويىچە بۇلتۇر ئومۇمىي كىرىم 1 مىليون 823 مىڭ 648 يۈەنگە، كىشى بېشىغا توغرا كەلگەن كىرىم 1100 يۈەنگە يېتىپ، 1995- يىلىدىكىدىن ئايرىم- ئايرىم ھالدا 17.8 %، 11.7 % ئاشتى.

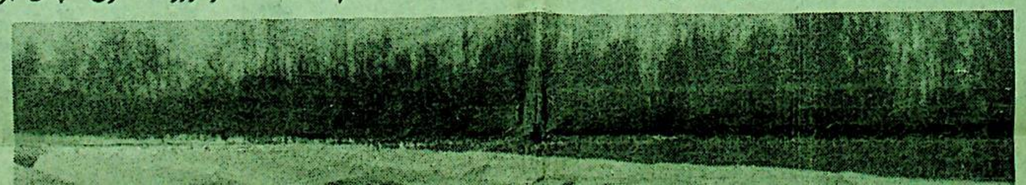

ئاقسۇ ۋىلايىتى ئەتىيازلىق قۇرغاقچىلىق ئاپىتىگە تاقابىل تۇرۇشنىڭ تەييارلىق خىزمىتىنى بالدۇر ئىشلىدى

ئۆز مۇخبىرىمىز **غەيرەت ئۆمەر** خەۋەر قىلىدۇ: ئاقسۇ ۋىلايىتى بالدۇر تۇتۇش قىلىپ، ئەتىيازلىق تېرىلغۇ مەزگىلىدە كۆرۈلۈش ئېھتىمالى بولغان قۇرغاقچىلىق ئاپىتىگە تاقابىل تۇرۇشنىڭ تەييارلىق خىزمەتلىرىنى پۇختا ئېلىپ باردى. ۋىلايەت بويىچە 3- ئاينىڭ باشلىرىغا قەدەر 9 مىليون 720 مىڭ يۈەن مەبلەغ سېلىنىپ، يېڭىدىن 240 كىلومېتر ئۇزۇنلۇقتا سۇ سىڭمەس ئۆستەڭ ياسالدى. 197 ئورۇندىكى سۇ قۇرۇلۇشى ئەسلىھەلىرى يۈرۈشلەشتۈرۈلدى. 550 كىلومېتر ئۇزۇنلۇقتا ئېرىق - ئۆستەڭ رېمونت قىلىندى. تۈزلەڭلىكتىكى ئامبارلارغا قاچىلانغان سۇ 645 مىليون 600 مىڭ كۇب مېترغا يېتىپ، ئەتىيازلىق تېرىلغۇ مەزگىلىدىكى سۇ قەھەتچىلىكىنىڭ ئالدىنى ئېلىشقا ئاساس سېلىندى.

قىش كىرگەندىن بۇيان ئاقسۇ ۋىلايىتىدە تېمپېراتۇرا بىر قەدەر يۇقىرى بولۇپ، دېھقانچىلىق رايونلىرىدا يامغۇر ياكى قار ياغمىغاچقا، ئەتىياز پەسلىدە قورغاقچىلىق ئاپىتى كۆرۈلۈش ئېھتىمالى مۇقىملىشىپ قالدى. مۇشۇنداق ئەھۋال ئاستىدا بۇ ۋىلايەتتىكى سۇ ئىشلىرى تارماقلىرى ئەتىيازلىق تېرىلغۇ پىلانىنىڭ ئوڭۇشلۇق ئورۇندىلىشىغا كاپالەتلىك قىلىش ئۈچۈن، ئادەم كۈچى، ماددىي كۈچ، مالىيە كۈچىنى مەركەزلەشتۈرۈپ، تۈرلۈك سۇ قۇرۇلۇشى ئەسلىھەلىرىنى تەكشۈرۈش، رېمونت قىلىش، موستەھكەملەش، يۈرۈشلەشتۈرۈش\خىزمىتىنى بالدۇر ئورۇنلاشتۇردى. ھەرقايسى ناھىيە- شەھەر، يېزا - بازارلارمۇ سۇ ئىشلىرى تارماقلىرىغا يېقىندىن ماسلىشىپ، 2- ئاي كىرىشى بىلەن ئېرىق- ئۆستەڭلەردىكى مۇزلارنى چېقىپ، ئاق يەرنى سېرىق ئوسا قىلىش خىزمىتىنى ئومۇمىيۈزلۈك باشلىۋەتتى. 3- ئاينىڭ بېشىغا قەدەر ۋىلايەت بويىچە ئوسا قىلىنىپ بولغان ئاق يەر 1 مىليون 194 مىڭ موغا، بۇنىڭدىن سېرىق ئوسا قىلىنغان يەر 353 مىڭ موغا يېتىپ، ئەتىيازلىق تېرىلغۇنىڭ جىددىي مەزگىلىدىكى سۇغا بولغان بېسىم مەلۇم دەرىجىدە يېنىكلىتىلدى.

توقسۇن ناھىيىسى كەلكۈن ئاپىتىدە ۋەيران بولغان سۇ قۇرۇلۇشى مۇئەسسەسىلىرىنى ئەسلىگە كەلتۈرۈشنى چىڭ تۇتۇپ، ئەتىيازلىق تېرىلغۇنىڭ ۋاقتىدا ئېلىپ بېرىلىشىغا كاپالەتلىك قىلدى

ئۆز مۇخبىرىمىز **ساتتار رېقىپ، ئابدۇشۇكۇر ئابدۇكېرەم، ئۆمەر ھامۇت** خەۋەر قىلىدۇ: توقسۇن ناھىيىلىك پارتكوم، خەلق ھۆكۈمىتى ئۆتكەن يىلى 7- ئاينىڭ ئاخىرىدىن ھازىرغىچە كۈچنى مەركەزلەشتۈرۈپ، كەلكۈن ئاپىتىدە ۋەيران بولغان ئېتىز- ئېرىق ئاساسىي مۇئەسسەسىلىرىنى ئەسلىگە كەلتۈرۈش، رېمونت قىلىش خىزمىتىنى چىڭ تۇتۇپ ئىشلەپ، ھەر مىللەت دېھقانلىرىنىڭ بۇ يىللىق ئەتىيازلىق تېرىلغۇنى ۋاقتىدا ئېلىپ بېرىشقا كاپالەتلىك قىلدى. ئۆتكەن يىلى 7- ئايدىكى تارىختا ئاز كۆرۈلگەن مىسلىسىز زور كەلكۈن ئاپىتى بۇ ناھىيىنىڭ ھەر قايسى يېزا (بازار)لىرىدىكى 96 كىلومېتر ئۇزۇنلۇقتىكى سۇ سىڭمەس ئۆستەڭ، 13 ماشىنىلاشقان قۇدۇق، سەككىز تارماق ئۆستەڭ، 15 كىلومېتر ئۇزۇنلۇقتىكى غول ئۆستەڭ ۋە 12 كىلومېتر ئۇزۇنلۇقتىكى كەلكۈندىن مۇداپىئە كۆرۈش توسمىسى قاتارلىق ئومۇمىي قىممىتى 176 مىليون يۈەندىن ئاشىدىغان سۇ قۇرۇلۇشى مۇئەسسەسىلىرىنى ۋەيران قىلىۋەتكەنىدى. كەلكۈن ئاپىتى يۈز بەرگەندىن كېيىن ناھىيىلىك پارتكوم، خەلق ھۆكۈمىتى كەلكۈن ئاپىتىدە ۋەيران بولغان سۇ قۇرۇلۇشى مۇئەسسەسىلىرىنى تېزدىن ئەسلىگە كەلتۈرۈپ، يېزا ئىگىلىك ئىشلەپچىقىرىشىنىڭ نورمال ئېلىپ بېرىلىشىغا كاپالەتلىك قىلىش ئۈچۈن، زور مىقداردا ماددىي ۋە ئادەم كۈچى تويلاپ، بۇ خىزمەتكە يۈتۈن كۈچى تاماملىنىشىغا كاپالەتلىك قىلدى، ئەتىيازلىق تېرىلغۇ باشلىنىشتىن ئىلگىرى قۇرۇلۇشلارنى ئاساسىي جەھەتتىن تاماملاش ئۈچۈن، بىرېزېنت پالاس ئارقىلىق لاپاس ياساپ، قۇرۇلۇش قىلىدىغان ئورۇننىڭ تېمپېراتۇرىسىنى قۇرۇلۇش قىلىش تەلىپىگە ئۇيغۇنلاشتۇرۇپ، ئىشنى بىر كۈنمۇ توختىتىپ قويماي، ناھىيىنىڭ سۇچىلىق ئىشلىرى تارىخىدا مۆجىزە ياراتتى.

ئاپتونوم رايون ۋە ۋىلايەتنىڭ ياردىمىنى قولغا كەلتۈرۈش ۋە جاپاغا چىداپ ئىگىلىك تىكلەش، ئۆز كۈچىگە تايىنىپ ئىش كۆرۈش روھىنى جارى قىلدۇرۇش نەتىجىسىدە، بۇ ناھىيىنىڭ كەلكۈن ئاپىتىدە ۋەيران بولغان سۇ قۇرۇلۇشى مۇئەسسەسىلىرىنى ئەسلىگە كەلتۈرۈش خىزمىتىدە زور ئىلگىرىلەش بولدى. 2- ئاينىڭ ئاخىرىغىچە ناھىيە بويىچە ۋەيران بولغان 96 كىلومېتر سۇ

تۈگىتىدىغان ناچار كەيپىيات باش كۆتۈرۈپ قالدى؛ ئۈچۈنچىدىن، دېھقانلار 3- كەسىپ بىلەن شۇغۇللىنىش، بازارغا يۈزلىنىپ پۇل تېپىش ئۈستىدە ئويلىنىشقا پۇرسەت تاپالمىدى.

چەكلىمىلەرنى تۈگىتىپ ياكى ئازايتىپ، دېھقانلارنى بېيىش ئىمكانىيىتىگە ئىگە قىلىشتا يېڭى يول ئېچىش كېرەكمۇ ياكى بارىغا شۈكرى قىلىپ، قوشنا كەنتلەرنى دوراپ تەسىرلەندۈردى ھەمدە ئارغول كەنتىنى سىناق نۇقتىسى قىلىشنى قارار قىلدى. بۇ ئارغول كەنت كادىرلىرىغا كۈچلۈك ئىلھام ، ئىشەنچ بەخش ئەتتى. ئۇلار بۇلتۇر 2- ئايدىن ئېتىبارەن يېڭىچە روھ، يېڭىچە قىياپەت بىلەن يېڭى تۈزۈمنى ئىزچىللاشتۇرۇشقا كىرىشىپ كەتتى. دېھقانلارنىڭ سېلىقىنى يەڭگىللىتىش ئۈچۈن كەنت، مەھەللە كادىرلىرى قىسقارتىلدى. كەنت، مەھەللە كادىرلىرىنىڭ قىسقارتىلىشى

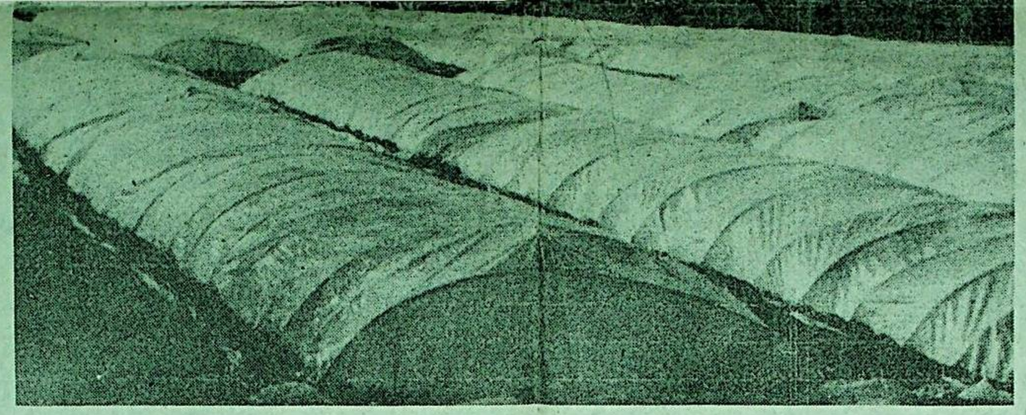

غۇلجا ناھىيىسىنىڭ دادامتۇ يېزىسىدىكى كۆكتاتچى كەسپىي ئائىلىلەر يازلىق كۆكتات مايسىلىرىنى ئۆستۈرۈش پارنىكى كۆلىمىنى كېڭەيتىپ، يازلىق كۆكتاتتىن مول ھوسۇل ئېلىشقا پۇختا ئاساس ياراتتى.

سۈرەتتە: مايسا ئۆستۈرۈش پارنىكى

كامال جامال فوتوسى

بورتالا شەھىرى نامراتلارنى قىيىنچىلىقتىن قۇتقۇزۇش خىزمىتىنى مۇھىم نۇقتا قىلدى

ئالاھىدە تەكلىپ قىلىنغان مۇخبىرىمىز **تۇرسۇن ئىمىن** خەۋەر قىلىدۇ: بورتالا شەھىرى بۇلتۇر مەركەز ۋە ئاپتونوم رايوننىڭ ئالاقىدار يىغىنلىرىنىڭ روھىنى ئەستايىدىل ئىزچىللاشتۇرۇپ، نامراتلارغا يار - يۆلەك بولۇشتا مۇھىم نۇقتىنى ئالاھىدە قىيىنچىلىقى بار نامرات ئائىلىلەرگە قارىتىپ، ئۇلارنى قىيىنچىلىقتىن، ئاپەتتىن قۇتقۇزۇش خىزمىتىنى پائال ياخشى ئىشلىدى.

بۇ شەھەر ئالدى بىلەن كونكرېت يار- يۆلەك بولۇش پىلانى تۈزۈپ، مەخسۇس رەھبەرلىك گۇرۇپپىسى قۇرۇپ، شەھەر بويىچە 32 ئىدارە - ئورگان، ئۈچ يېزا، ئىككى بازاردىكى 32 كەنتتە يار- يۆلەك بولۇش بويىچە ئالاقىلىشىش نۇقتىلىرىنى قۇردى ھەمدە يار- يۆلەك بولۇشنى ھۆددىگە ئېلىش گۇرۇپپىلىرىنى تەشكىللەپ، كەنتلەرگە ئەۋەتىپ تەكشۈرۈپ تەتقىق قىلىپ، يار- يۆلەك بولۇش ئوبيېكتلىرىنىڭ نامراتلىشىپ كېتىش سەۋەبى، قىيىنچىلىق دەرىجىسىنى بېكىتىپ ئارخىپ تۇرغۇزدى. ئاندىن شەھەر يېزا- بازارلارنى، يېزا - بازارلار كەنتلەرنى، كەنتلەر ئائىلىلەرنى ھۆددىگە ئېلىپ بۆلەكلەر بويىچە مەسئۇل بولدى. يار- يۆلەك بولۇشنى ھۆددىگە ئالغان ئورۇنلار يار- يۆلەك بولۇش ئوبيېكتلىرىغا ئىشلەپچىقىرىشتىن ئىلگىرىكى، ئىشلەپچىقىرىش داۋامىدىكى ۋە ئىشلەپچىقىرىشتىن كېيىنكى مۇلازىملىقنى ياخشى قىلىپ، قىيىنچىلىقى بار ئائىلىلەرگە 16 مىڭ يۈەن قىممىتىدە ماددىي ئەشيا، 6400 يۈەن قىيىنچىلىقتىن قۇتقۇزۇش پۇلى، 9600 يۈەن قىممىتىدە ئىش كۈنى بىلەن يار- يۆلۈك بولدى. بۇلتۇر قىش ۋە بۇ يىل ئەتىيازدا دېھقانچىلىق، چارۋىچىلىق رايونلىرىدا تېمپېراتۇرا تۆۋەن بولۇش تۈپەيلىدىن 5299 تۇياق چارۋامال توڭلاپ ئۆلدى، بورتالا دەرياسىنىڭ سۈيى تېشىپ كېتىپ 8611 مو تېرىلغۇ يەر ئاپەتكە ئۇچرىدى، يازدا ئارالتوقاي چارۋىچىلىق فېرمىسى ۋە ئوتتۇبۇلاق يېزىسىغا كەلكۈن كېلىپ 10 مىڭ 288 مو يەردىكى زىرائەت ئاپەتكە ئۇچراپ، كېلىپ چىققان زىيان 16 مىليون 56 مىڭ يۈەنگە يەتتى، بۇ چاغدا شەھەر ئاپەتتىن قۇتقۇزۇش بويىچە ئىئانە توپلاش خىزمىتىگە رەھبەرلىك قىلىش گۇرۇپپىسى قۇرۇپ، شەھەر دائىرىسىدە ئاپەتكە ئۇچرىغان ئاممىنى قىيىنچىلىقتىن قۇتقۇزۇش بويىچە ئىللىقلىق يەتكۈزۈش پائالىيىتىنى قانات يايدۇردى. بۇنىڭ بىلەن جەمئىيەتتىكى ھەر ساھە، ھەر مىللەت ئاممىسى ئاپەتكە ئۇچرىغان ئائىلىلەرگە 70 مىڭ يۈەن نەق پۇل، 90 مىڭ يۈەن قىممىتىدە ماددىي نەرسىلەرنى ئىئانە قىلىپ، بىر تەرەپ قىيىنچىلىققا يولۇقسا ھەممە تەرەپ ياردەم قىلىشتەك سوتسىيالىستىك روھنى جارى قىلدۇرۇپ، ئاپەتكە ئۇچرىغان رايوندىكىلەرنىڭ يۇرت- ماكانىنى قايتا قۇرۇش، ئىگىلىكىنى ئەسلىگە كەلتۈرۈشىگە ھەمدەمدە بولدى. يېزىدىن ئىبارەت ئىككى دەرىجىلىك خەلق ئىشلىرى تارماقلىرى 93 مىڭ يۈەن ئاپەتتىن قۇتقۇزۇش مەبلىغى ئاجراتتى. بۇنىڭدىن 53 مىڭ يۈەننى شەھەر، يېزىلاردىكى ئالاھىدە قىيىنچىلىقى بار 396 ئائىلىگە تارقىتىپ بەردى، 106 ئالاھىدە قىيىنچىلىقى بار دېھقان، چارۋىچىغا 4120 كىلوگرام زىرائەت ئۇرۇقلۇقى، 12 مىڭ 900 كىلوگرام خىمىيىۋى ئوغۇت، 687 كىلوگرام سۇلياۋ يوپۇق، 3050 كىلوگرام ئاشلىق، 57 مىڭ يۈەنلىك ماددىي نەرسىلەرنى تارقىتىپ بەردى. شەھەرگە قاراشلىق مۇناسىۋەتلىك ئورۇنلار ۋە يېزا- بازار، مەيدان، كەنتلەر 331 قىيىنچىلىقى بار ئائىلىنىڭ 11 مىڭ 518 يۈەن سۇ ھەققى، 89 مىڭ يۈەن كەنت قالدۇرۇقى، 5160 يۈەن داۋالىنىش خىراجىتى، 33 مىڭ يۈەنگە يېقىن دېھقانچىلىق، چارۋىچىلىق بېجى، پەرزەنتلىرىنىڭ 5600 يۈەن ئوقۇش خىراجىتى ۋە 23 مىڭ يۈەندىن ئارتۇق قىممەتتىكى مەجبۇرىي ئىش كۈنىنى كەچۈرۈم قىلىۋەتتى. شەھەرلىك خەلق ئىشلىرى تارماقلىرى 50 مىڭ يۈەن چىقىرىپ، كەنت، ئائىلىلەر بىر قىسىم قۇرۇلۇش خىراجىتىنى كۆتۈرۈش يولى بىلەن ئالاھىدە قىيىنچىلىقى بار 25 ئائىلىگە يېڭى ئۆي سېلىپ بەردى. شۇنداق قىلىپ، ھەر قايسى ساھەلەرنىڭ ئورتاق تىرىشچانلىق كۆرسىتىشى ئارقىسىدا بۇلتۇر شەھەر بويىچە 57 ئائىلىنىڭ ئىقتىسادىدا ياخشىلىنىش بولدى.

ئاقتۇ ناھىيىلىك يېزا ئىگىلىك بانكىسى پائال مەبلەغ توپلاپ، ئەتىيازلىق ئىشلەپچىقىرىشقا مەدەت بەردى

ئاقتۇ ناھىيىلىك يېزا ئىگىلىك بانكىسى پائال مەبلەغ توپلاپ، ناھىيىنىڭ ئەتىيازلىق ئىشلەپچىقىرىش ۋەزىپىسىنىڭ تولۇق، سۈپەتلىك ئورۇندىلىشى ئۈچۈن 7 مىليون 700 مىڭ يۈەن قەرز پۇل ھەل قىلىپ بەردى.

بۇ بانكا بىر نەپەر مۇئاۋىن بانكا باشلىقىنىڭ يېتەكچىلىكىدە كەسپىي خادىملارنى يېزا- بازار ۋە مەيدانلارغا ئەھۋال ئىگىلەشكە ئەۋەتتى، ئىگىلىگەن ئەھۋالغا ئاساسەن، ئۇلار يېزا ئىگىلىك قەرز مەبلىغىنى ئەمەلىيلەشتۈردى ھەمدە ئالدىن مۆلچەرلەش، بالدۇر ئورۇنلاشتۇرۇش ۋە يېزا ئىگىلىك تارماقلىرى، ئىشلەپچىقىرىش ۋاستىلىرى شىركىتى، ئۇرۇقچىلىق پونكىتى قاتارلىق تارماقلار بىلەن مەسلىھەتلىشىش ئارقىلىق قەرز پۇلنى بېكىتىپ، ئەتىيازلىق ئىشلەپچىقىرىشقا كېتەرلىك مەبلەغنىڭ ئۆز جايىغا تېگىشىگە كاپالەتلىك قىلدى.

تۇرغۇن ئوبۇل، ئابلەت ھۈسىين، بەكرى ھەسەن

كۇچا ناھىيىلىك يېزا ئىگىلىك بانكىسى ئەتىيازلىق ئىشلەپچىقىرىشقا ئەمەلىي ياردەم قىلدى

ئىختىيارىي مۇخبىرىمىز **مۇنىرە مەمەت** خەۋەر قىلىدۇ: كۇچا ناھىيىلىك يېزا ئىگىلىك بانكىسى بالدۇر ھەرىكەتكە كېلىپ، ئەتىيازلىق ئىشلەپچىقىرىش مەبلىغىنى زور كۈچ بىلەن توپلاپ، 2- ئاينىڭ 20- كۈنىگىچە 24 مىليون يۈەن قەرز پۇلنى ئۆز جايىغا يەتكۈزۈپ، ناھىيىنىڭ بۇ يىل يېزا ئىگىلىكىدىن مول ھوسۇل ئېلىشىغا پۇختا ئاساس سالدى.

ئەتىيازلىق ئىشلەپچىقىرىش مەبلىغى بىلەن تەمىنلەشكە ھەقىقىي كاپالەتلىك قىلىش ئۈچۈن، بۇ بانكا «ئىككىدە يۇقىرى، بىردە ئەلا» يېزا ئىگىلىكىنى تەرەققىي قىلدۇرۇشنى نىشان قىلىپ، يېزا ئىگىلىكىگە ياردەم بېرىش سالمىقىنى ئۈزلۈكسىز زورايتىپ، مەبلەغنى بالدۇر ئەمەلىيلەشتۈردى. بانكا يەنە يىل بېشىدا خادىملارنى يېزىلارغا ئەۋەتىپ، دېھقانلارنىڭ مەبلەغ ئېھتىياجىنى ئىگىلەپ، دېھقانچىلىقنىڭ تەلىپىنى ھەر تەرەپتىن قاندۇرۇش ئۈچۈن، دېھقانلارغا جەمئىي 15 مىليون يۈەن قەرز پۇل تارقاتتى. شۇنىڭ بىلەن بىللە، بانكا يەنە ئامانەت قەرز مەبلىغىگە رەھبەرلىك قىلىش گۇرۇپپىسىنى قايتىدىن تەرتىپكە سېلىپ، بارلىق قەرز پۇللارنى ئامانەت- قەرز مەبلىغىگە رەھبەرلىك قىلىش گۇرۇپپىسىنىڭ تەستىقىدىن ئۆتكۈزۈپ، قەرز پۇللارنىڭ نورمالسىز ئېقىشىنىڭ ئالدىنى ئالدى، ئۇلار يەنە يېزىلارنىڭ قەرز مەبلىغى ۋاقىتچانلىقىنىڭ كۈچلۈك بولۇشىدەك ئالاھىدىلىكىگە ئاساسەن، سانائەت ۋە سودا قەرز پۇلىنى قىسقارتىپ، پۈتۈن كۈچى بىلەن ئەتىيازلىق ئىشلەپچىقىرىشقا ياردەم بەردى، ئۇنىڭدىن باشقا ناھىيىلىك ئىشلەپچىقىرىش ۋاستىلىرى شىركىتىنىڭ خىمىيىۋى ئوغۇت، دېھقانچىلىق دورىلىرى قاتارلىق دېھقانچىلىق ۋاستىلىرى سېتىۋېلىشى ئۈچۈن، بىر قېتىمدىلا 9 مىليون قەرز پۇل بەردى.

خېجىڭ ناھىيىلىك يېزا ئىگىلىك بانكىسى بۇلتۇر ھەر خىل ئامانەتنى 82 مىليون 490 مىڭ يۈەنگە يەتكۈزۈپ، ئالدىنقى يىلىدىكىدىن 8 مىليون 810 مىڭ ئاشۇردى.

سۈرەتتە: بانكا خادىملىرى ئامانەت پۇل قوبۇل قىلماقتا.

تۇردى ئەبەيدۇللا فوتوسى

ئىدقۇت باغرىدا ياشۇرغان ھەربىي - خەلق ئىستىپاقلىق كۈچى (1)

تۇرپان شەھرى بىلەن تۇرپاندا تۇرۇشلۇق قىسىملار ئىتتىپاقلىقنى كۈچەيتىپ، تۇرلۇك ئىشلاردا ياخشى ئۈنۈم ھاسىل قىلدى

تۇنۇر مۇختەرجىمىز سائىتار رېھىم، تۇمەر ھامۇت، ئابدۇشۈكۈر ئابدۇكېرىم

بۇ يىل 16 - يانۋار چۈشتىن بۇرۇن تۇرپان شەھرى بايرام تۇسىگە كىرگەن بولۇپ، شەھەر مەركىزىنى دۆلەت تاشيولى 312 - لىنىيىسىگە تۇتاشتۇرىدىغان «ئىدقۇت» كوچىسى ئادەمدېڭىزىغا ئايلانغاندى.بايراملىق كىيىملىرىنى كىيىپ ئەتىگەندىلا بۇ يەرگە يىغىلغان 10 مىڭدىن ئارتۇق ھەر مىللەت، ھەر ساھە ئامما، تۇرپاندا تۇرۇشلۇق قىسىملاردىكى كوماندىر - جەڭچىلەر، تۇرپان ۋىلايىتى، تۇرپان شەھىرىنىڭ پارتىيە، ھۆكۈمەت مەسئۇللىرى بىلەن بىللە بېيجىڭدا ئېچىلغان مەملىكەت بويىچە «ئىككىنچى ھمايە قىلىش»تىكى نەمۇنە ناھىيە (شەھەر)لەرگە نام بېرىش يىغىنىغا قاتناشىپ، شەرەپ بىلەن قايتىپ كەلگەن تۇرپان شەھىرىنىڭ باشلىقى ئابلەت رېھىم، تۇرپان شۆبە ھەربىي رايونى سىياسىي بۆلۈمىنىڭ مۇدىرى خۇ جېڭيۇنى قىزغىن كۈتۈۋالدى. شەھەر مەركىزىدىكى تۆت كوچىدا ئۆتكۈزۈلگەن قارشى ئېلىش مۇراسىمىدا تۇرپان ۋىلايەتلىك مەمۇرىي مەھكىمىنىڭ ۋالىيسى مەھەممەت رەجەپ ھەمدە تۇرپان شۆبە ھەربىي رايونى، تۇرپان شەھىرىنىڭ مەسئۇللىرى سۆز قىلىپ، تۇرپان شەھىرىنىڭ 2- قېتىم مەملىكەت بويىچە «ئىككىنچى ھمايە قىلىش»تىكى نەمۇنە شەھەر بولغانلىقىنى تەبرىكلىدى. ھەر مىللەت كادىرلار ۋە ئامما، تۇرپاندا تۇرۇشلۇق قىسىملاردىكى كوماندىر- جەڭچىلەر ئۆزلىرىنىڭ سىياسىي ھاياتىدىكى بۇ غايەت زور خاسىيەتلىك ئىشقا سۆيۈنگەن ھالدا تەنتەنە قىلىشتى. بۇ مىنۇتلاردا ئۇلار يېقىنقى يىللاردىن بۇيان تۇرپان شەھىرىنىڭ ئارمىيىنى ھمايە قىلىش، ھەربىيلەرنىڭ ئائىلە- تاۋابئاتلىرىغا ئېتىبار بېرىش جەھەتتە ئىشلىگەن ئۈنۈملۈك خىزمەتلىرى ھەم تۇرپاندا تۇرۇشلۇق قىسىملارنىڭ ھۆكۈمەتنى ھمايە قىلىپ، خەلقنى سۆيۈش بويىچە ئىشلىگەن تەسىرلىك ئىشلىرى، قولغا كەلتۈرگەن نەتىجىلىرىنى ئېختىيارسىز ئەسكە ئېلىشتى. شۇنداقلا «ئىككىنچى ھمايە قىلىش» خىزمىتىنىڭ ھەقىقەتەن مۇھىم ۋە ئەھمىيەتلىك ئىش ئىكەنلىكىنى تېخىمۇ چوڭقۇر ھېس قىلىشتى.

ئارمىيىنى ھمايە قىلىش، ئۇلارنىڭ ئائىلە - تاۋابئاتلىرىغا ئېتىبار بېرىش، ھۆكۈمەتنى ھمايە قىلىش، خەلقنى سۆيۈش پارتىيىمىز، ئارمىيىمىز ۋە مەملىكىتىمىزدىكى ھەر مىللەت خەلق ئۈزاق مۇددەتلىك ئىنقىلابىي كۈرەش ۋە سوتسىيالىستىك قۇرۇلۇش ئىشلىرى داۋامىدا شەكىللەنگەن ئورتاق ئەنئەنە. ئەمەلىيەت ئىسپاتلىدىكى، بۇ ئەنئەنىگە ۋارىسلىق قىلىپ «ئىككىنچى ھمايە قىلىش» خىزمىتىنى بوشاشتۇرماي ئىشلىگەندە، ھەربىي بىلەن خەلقنىڭ مۇناسىۋىتىنى ياخشىلاپ، ئىتتىپاقلىقنى كۈچەيتىپ، جەمئىيەتنىڭ مۇقىم بولۇشى ۋە تۇرلۇك ئىشلارنىڭ تەرەققىي قىلىشىغا كاپالەتلىك قىلغىلى بولىدۇ.

تۇرپان شەھىرىدىكى 240 مىڭدىن ئارتۇق ھەر مىللەت خەلقى ۋە بۇ يەردە تۇرۇشلۇق قىسىملاردىكى كوماندىر - جەڭچىلەر ھەر دەرىجىلىك پارتىيە، ھۆكۈمەتلەرنىڭ توغرا يېتەكچىلىكىدە «ئىككىنچى ھمايە قىلىش»تىن ئىبارەت شەرەپلىك ئەنئەنىنى قەتئىي داۋاملاشتۇرۇپ، ئۆز ئارا دوستلۇق مۇناسىۋىتىنى ئۆزلۇكسىز مۇستەھكەملىدى. كۆپ يىللاردىن بۇيان قىسىم ۋە يەرلىكتىكى ھەر دەرىجىلىك رەھبەرلەر «ئىككىنچى ھمايە قىلىش» خىزمىتىگە يۈكسەك دەرىجىدە ئەھمىيەت بېرىپ، بۇ خىزمەتكە يېتەكچىلىك قىلدىغان مەخسۇس ئاپپاراتلارنى تەسىس قىلىپ ۋە بۇنىڭغا ئائىت مۇناسىپ قائىدە- تۈزۈملەرنى تۈزۈپ ۋە يولغا قويۇپ، «ئىككىنچى ھمايە قىلىش» خىزمىتىنى ئۈتۈقلۇق قانات يايدۇرۇپ، ھەر مىللەت خەلقنىڭ ئارمىيە بىلەن ھۆكۈمەت، ھەربىيلەر بىلەن خەلقنىڭ مۇناسىۋىتى ۋە ئىتتىپاقلىقىنى كۈچەيتىشىنىڭ مۇھىملىقىغا بولغان تونۇشىنى ئۆستۈردى. شۇنداقلا ئۇلارنىڭ دۆلەت مۇداپىئە قارىشىنى كۈچەيتتى. بۇنىڭ بىلەن مىللەتلەر ئىتتىپاقلىشىپ ئالغا باسىدىغان، ھەربىي ۋە خەلق بىرلىكتە «قوش نەمۇنىلىك ئورۇن» ۋە سوتسىيالىستىك مەنىۋى مەدەنىيەت بەرپا قىلىشقا ئەھمىيەت بېرىدىغان ياخشى ۋەزىيەت بارلىققا كەلدى. تۇرپان شەھرى بۇ جەھەتتىكى نەتىجىلىرى بىلەن 1991 - يىلى ئاپتونوم رايون بويىچە، 1994 - يىلى مەملىكەت بويىچە «ئىككىنچى ھمايە قىلىشتىكى نەمۇنە شەھەر» بولۇپ باھالاندى. كىشىنى تېخىمۇ خۇشال قىلىدىغىنى شۇكى، ئاردىدىن ئىككى يىل ئىچىدە ئىككى قېتىم ئۇنىڭ كۈنگە كەلگەنلىكى، بۇ شەھەر يەنە بىر قېتىم مەملىكەت بويىچە «ئىككىنچى ھمايە قىلىشتىكى نەمۇنە شەھەر» دېگەن شەرەپلىك نامغا ئېرىشتى. كەينىدىن بۇنداق زور شان - شەرەپلەرنى قولغا كەلتۈرگۈچە تۇرپان شەھرى ۋە تۇرپاندا تۇرۇشلۇق قىسىملاردىكى كوماندىر- جەڭچىلەر نۇرغۇنلىغان ئەمەلىي خىزمەتلەرنى ئىشلىدى. ھەر مىللەت خەلقى بىلەن كەڭ كوماندىر - جەڭچىلەر ئورتاق تىرىشچانلىق كۆرسەتتى.

ئازادلىق ئارمىيىنىڭ غۇلجا شەھىردە تۇرۇشلۇق 11 - دوختۇرخانىسى ھەربىي ۋە خەلق ئىتتىپاقلىقىنى كۈچەيتىش ئۈچۈن، دائىم كوچىلارغا چىقىپ، سەيياره كېسەل كۆرۈپ، يەرلىك ئۇچۈن كۆپ قېتىم ئەمەلىي ئىش قىلىپ بەردى.

سۈرەتتە: دوختۇر، سىستېرالار ئامىنىڭ كېسىلىنى كۆرمەكتە. **كامال جامال** فوتوسى

بەش يىلدا مەكتەپ خەلقىنىڭ ماددىي ۋە مەنىۋى تۇرمۇشىدا زور يۇكسىلىش بولدى

ئىسلاھات ۋە ئېچىۋېتىش قەدىمىنىڭ، دۆلىتىمىزنىڭ يېزا ئىقتىسادىي تەرەققىياتىنىڭ تېزلىشىشىگە ئەگىشىپ 1992 - يىلىدىن 1997- يىلىغىچە بولغان بەش يىل ئىچىدە مەكتەپ خەلقىنىڭ ماددىي ۋە مەنىۋى تۇرمۇشىدا زور ئۆزگىرىش بولدى

- دۆلەتنىڭ «8 - بەش يىللىق» پىلانىدىكى ئوقۇتقۇچى قۇرۇلۇش تۇرنىسىنىڭ بىرى بولغان «زەرەپشان دەريا‌سى مەكتەپ چوڭ كۆۋرۈكى» 1994 - يىل 11 - ئايدا پۈتۈپ قاتناش باشلىنىپ، مەكتەپ خەلقىنىڭ قاتناش، ئالاقە، مەدەنىيەت ئالماشتۇرۇش ئىشلىرى ئىلگىرى سۈرۈلدى. دۆلەت ۋەكوللېكتىپنىڭ كۆپلەپ مەبلەغ چىقىرىشى بىلەن مەكتەپ - مارالبېشى، مەكتەپ- يەكەن ئاسفالت يولى پۈتتى. شەھىتدۆڭ، يانتاق، تۇمەنتال، غاز كۆل، قىزىلئاۋات، قۇمقۇسار، قۇرما يېزىلىرى بىلەن ناھىيە مەركىزى ئارىلىقىدىكى 100 كىلومېتردىن ئارتۇق يول ئاسفالتلاشتۇرۇلدى. بۇنىڭ بىلەن يېزا ئاھالىلىرىنىڭ قاتناش ئىشلىرى قىيىن بولۇش مەسىلىسى ھەل قىلىنىپ، ناھىيىدىكى توقۇز يېزىنىڭ يەتتىسىگە مەخسۇس ئاپتوبۇس قاتنايدىغان بولدى.

- دۆلەت ۋە كوللېكتىپنىڭ مەبلەغ سېلىشى بىلەن ناھىيىگە قاراشلىق توقۇز يېزا (بازار)، 43 -، 44 - تۈەنلەرنى توك بىلەن تەمىنلەش خىزمىتى ئوكۇشلۇق ئېلىپ بېرىلىپ، خەلقنىڭ مەنىۋى تۇرمۇشىنى يەنمۇ بېيىتىش ئۈچۈن پۈختا ئاساس سېلىندى. يېزا (بازار)، مەيدانلارغا تۇتاشتۇرۇلغان يۇقىرى بېسىملىق ئېلېكتر سىمىنىڭ ئومۇمىي ئۇزۇنلۇقى 300 كىلومېتردىن ئاشتى.

- مەكتەپ خەلقىنىڭ پاختىچىلىقى مۇقىم، ماس قەدەمدە تەرەققىي قىلىپ، پاختا ئومۇمىي مەھسۇلاتىنى ئۈدا بەش يىل 500 مىڭ دەندىن ئاشۇرۇۋېتىشتەك يۇقىرى سەۋىيە يارىتىلدى. پاختىچىلىق مەكتەپ خەلقىنىڭ مۇقىم تۇۋرۇك كەسپىگە ئايلاندى.

- پوچتا - تېلېگراف ئالاقە ئىشلىرى تېز سۈرئەتتە تەرەققىي قىلدى. 1995 - يىلىدىن 1996 - يىلىنىڭ ئالدىنقى يېرىمىغىچە ناھىيىگە قاراشلىق توقۇز يېزا (بازار)، 43 -، 45 - تۈەنلەرنىڭ ھەرقايسىسىغا ئاپتوماتىك ياكى يېرىم ئاپتوماتىك تېلېفون ئاپپاراتى ئورنىتىلىپ، بارلىق يېزا (بازار)، مەيدانلار مەملىكىتىمىزنىڭ تېلېفون تورىغا كىردى. يېزا (بازار)لاردىكى شەخسىي تېلېفوننىڭ سانى 1000 دىن ئاشتى.

- مەكتەپ خەلقىنىڭ مەنىۋى تۇرمۇشى كۈندىن كۈنگە بېيىتىلدى، ناھىيىلىك مەدەنىيەت ئىدارىسى، ناھىيىلىك پارتكوم ۋە خەلق ھۆكۈمىتىنىڭ قوللىشى ۋە ئىقتىسادىي جەھەتتىن ياردەمبېرىشى ئارقىسىدا شىنجاڭ تېلېۋىزىيە ئىستانسىسى بىلەن بىرلىكتە «دولان مەشرەپى»، «بوستان مەكتەپ» ناملىق تېلېۋىزىيە بەدىئىي فىلىمى ئىشلەپ، مەكتەپ خەلقىنىڭ تۇرمۇشىدىكى تۈپ ئۆزگىرىشلەرنى پۈتۈن شىنجاڭ خەلقىگە تونۇتتى.ناھىيىلىك پارتكوم، خەلق ھۆكۈمىتى دېھقان رەسساملار خىزمىتىگە ئالاھىدە ئەھمىيەت بەرگەنلىكتىن، 1995 - يىلى مەكتەپ ناھىيىسى مەدەنىيەت مىنىستىرلىكى تەرىپىدىن «دېھقان رەسساملار يۇرتى» دېگەن شەرەپلىك نامغا ئېرىشتى. 1994- يىلى ناھىيىلىك دولان ناخشا- ئۇسسۇل ئۆمىكى شېنياڭدا ئۆتكۈزۈلگەن خەلقئارا ئاز سانلىق مىللەتلەر ئۇسسۇل كۆرۈكىگە قاتنىشىپ، «كۈمۈش ئەتىرگۈل» مۇكاپاتىغا ئېرىشىپ، ئېلىمىز ۋە ئاپتونوم رايونىمىزغا شەرەپ كەلتۈردى. 1996 - يىل 11 - ئايدا مەكتەپ ناھىيىسىنىڭ يانتاق يېزىسى مەدەنىيەت مىنىستىرلىكى تەرىپىدىن «جۇڭگو خەلق سەنئەتكارلىرى يۇرتى» دېگەن نامغا، قۇمقۇسار يېزىسى «جۇڭگو‌چە‌ئامېۋى مەدەنىيەت يۇرتى»دېگەن نامغا ئېرىشتى.بۇ، مەكتەپ خەلقىنىڭ مەنىۋى مەدەنىيەت تۇرمۇشىدىكى زور يېڭىلىق.

- مەكتەپ ناھىيىسى يۇقىرى سۈپەت، يۇقىرى ئۈنۈملىم بىلەن ساۋاتسىزلىقنى تۈگىتىپ، بۇ يىل 1 - ئايدا دۆلەت ماتارىپ كومىتېتىنىڭ شەرەپ گۇۋاھنامىسىگە ئېرىشتى ۋە "مەملىكەت بويىچە ساۋاتسىزلىقنى تۈگەتكەن 100 ناھىيە قاتاردىن ئورۇن ئالدى.

ئوسمانجان مۇھەممەت

تۇرسۇن تۇرەك

قاراشلىق توقۇز يىڭا (بازار)، 43 - 45 -

تۇرسۇن تۇرەك

خەلق ئۇلارنىڭ قەلبىدە

- مەملىكەت بويىچە ئىلغار چىگرا مۇداپىئە ساقچىخانىسى - يالى چىگرا مۇداپىئە ساقچىخانىسى توغرىسىدا تۇرغۇن گايىت، ئايگۈل ئېزىز

قانچىلىغان قىش - يازدىن بۇيان قۇم باسقان بۇ شورتاڭغۇ رايونىدا بىر توپ يولغۇن ئاتا يەر باغرىغا چوڭقۇر يىلتىز تارتىپ، تۇنىگۈندىن سۇ ۋە تۇزۇق ئىلىپ، قۇم - بوراننا باش ئەگمەيدىغان جەسۇرانە ياشاپ كەلدى. يالى چىگرا مۇداپىئە ساقچىخانىسىدىكى كوماندىر - جەڭچىلەرنىڭ بارلىقىنى قوتقان، ئۇلارنىڭ ھاياتىنى ساقلاپ قالغان بۇ يولغۇننىڭ جەسۇرانە خسلىتىگە تولىمۇ تۇخشايدۇ.

قوراللىق ساقچى قىسىم قۇمۇل تارماق ئەترىتى يالى چىگرا مۇداپىئە ساقچىخانىسى ئارا تۇرۇك ناھىيە بازىرىنىڭ 48 كىلومېتر شەرقىگە جايلاشقان، ئۇيغۇرلار توپلىشىپ ئولتۇراقلاشقان يالى يېزىسى تەۋەسىدە بولۇپ، بۇ يەرنىڭ سۇيى قىس، بورىنى كۆپ، ئەترابىنى چۆل - جەزىرە، قۇم بارخانلىرى قورشاپ تۇرىدۇ. يالى چىگرا مۇداپىئە ساقچىخانىدىكى كوماندىر - جەڭچىلەر مۇشۇنداق ناچار تەبىئى شارائىتتا ئارمىيەمىزنىڭ جاپا - مۇشەققەتتىن قورقمايدىغان ئىنقلابىي ئەنئەنىسىگە ۋارىسلىق قىلىپ، چىگرىنى قوغداش ۋەزىپىسىنى تولۇق ئادا قىلغاندىن سىرت، يەرلىكنىڭ ئىشلەپچىقىرىش، تۇرمۇش شارائىتىنى ياخشىلىشىغا، يەرلىكتىكى خەلقنىڭ قېنىن ئىشىنى ئاسان قىلىشىغا ياردەم بېرىپ، خەلق قەلبىدىن چوڭقۇر ئورۇن ئالدى.

ساقچىخانا تۇرۇشلۇق يالى يېزىسىنىڭ 3 - كەنتىدىكى ھەبىۋل بوسۇپ مېيىپ بولۇپ، ئائىلىسىدە ئەگەك كۆچى كەمچىل بولغاچقا، ئىشلەپچىقىرىش، تۇرمۇشتا قىينىچىلىقى كۆپ ئىدى، ساقچىخانىدىكى كوماندىر - جەڭچىلەر ئۇنىڭ ئائىلىسىنى ئورۇن مۇددەتلىك ياردەم بېرىش ئوبيېكتى قىلىپ، ئۇنىڭ يېغىر-تېرىم ئىشلىرىغا قاراشتى، ئۆيىگە بېرىپ، ھال - ئەھۋال سورىدى، گۈرۈچ، ياغ، ئۇن، پۇل - پۇچەك ياردەم قىلىپ، بۇ ئائىلىنىڭ خەلقىمىز پەرزەنت ئەسكەرلىرىنىڭ مېھر - مۇھەببىتىنى يەنىكۈزدى.

1989 - يىلى كۆزى ئاجىز مالچى بوۋاي قادىر گايىت جۇدۇندا يولدىن ئېزىپ كېتىدۇ، ساقچىخانىدىكى كوماندىر - جەڭچىلەر دەرھال ئۇنى ئىزدەشكە ئاتلىنىپ، ئالتە كۈندىن كېيىن سۇ، ئوزۇقى تۈگەپ، نەمجان ھالەتكە چۈشۈپ قالغان قادىر بوۋايىنى تېپىپ، ئۇنى خەۋپىدىن قۇتۇلدۇرۇپ قالدى.

1991 - يىلى يالى يېزىسىنىڭ 3 - كەنتىدىكى سايىم بوۋاي بىلەن تۇرغان باقىنىڭ ئېغىل -قوتانلىرىغا ئوت كەتكەندە، كوماندىر - جەڭچىلەر نەق مەيدانغا تېز يېتىپكېلىپ ئوتنى ئۆچۈرۈپ، ئىككى ئائىلىنىڭ 5000 يۈەن قىممىتىدىكى مال-چارۋىلىرىنى قۇتقۇزۇۋالدى. بۇ ساقچىخانىدىكى كوماندىر - جەڭچىلەرنىڭ يېقىنقى بەش، ئالتە يىلدا يەرلىك ئاممىغا قىلىپ بەرگەن ھەقسىز ئەمگىكى 2000 ئادەم (قېتىم) دىن، قىلىپ بەرگەن ياخشى ئىشى 5000 ئادەم (قېتىم)دىن، نامرات ئائىلىلەرگە ياردەم قىلغان پۇل ۋە ئۇن، گۈرۈچ، يېغىنىڭ قىممىتى 1000 يۈەندىن ئاشىدۇ.

يالى چىگرا ساقچىخانىدىكى كوماندىر - جەڭچىلەر يەرلىكنىڭ ئىقتىسادىي قۇرۇلۇشىغا ئاكتىپ قاتنىشىپ، يېزىنىڭ «ئىككى مەدەنىيەت» قۇرۇلۇشىغا كۈچ چىقاردى. 1989 - يىلى يېزىنىڭ سۇ ئامبار قۇرۇلۇشى باشلانغاندا، كوماندىر - جەڭچىلەر ئامبار قۇرۇلۇشىغا 200 ماشىنا توپا توشۇپ بەردى، 1500 ئادەم (قېتىم) ھەقسىز ئەمگەك قىلىپ بەردى. 1991 - يىلى ناھىيە بىلەن يېزا ئارىلىقىدىكى تاشيول قاينىدىن ياسالغاندا، كوماندىر - جەڭچىلەر بىر توپ گېياسى، بىر تېمىم سۇيى بولمىغان قاقاس سايدا تومۇز ئىسسىقتا قارمىاي ئىككى ئاي چاپالىق ئىشلەپ، ۋەزىپىنى 12 كۈن بۇرۇن ئۇرۇندىاپ بولدى. كوماندىر-جەڭچىلەر يېزىنىڭكۆچەت تىكىپ ئورمان ئەھيا قىلىش ئىشىغا ئاكتىپ قاتنىشىپ، ئالتە يىلدا 10 مىڭ تۇپتىن كۆپ كۆچەت تىكتى؛ ساقچىخانا يېزىدىكى مەكتەپلەر ئىنتىپاق تەشكىلاتلىرى بىلەن ھەر يىلى تۇرلۇك مەدەنىيەت، تەنتەربىيە پائالىيەتلىرىنى ئۇنتاقۇزۇپ، ھەم كوماندىر - جەڭچىلەرنىڭ مەنىۋى تۇرمۇشىنى بېيىتتى. ھەم يېزىدىكى ھەر مىللەت ئاممىسىنىڭ مەنىۋى تۇرمۇشىغا يېگىلىق قوشتى.

يالى چىگرا مۇداپىئە ساقچىخانىسىدىكى كوماندىر - جەڭچىلەر تۇرمۇشتا ئۈددىي - سادا، خىزمەتتە ئاكتىپ، مەسئۇلىيەتچان، خەلق ئاممىسى بىلەن بىلىق بىلەن سۆزەك يېقىن مۇناسىۋەتتە بولۇپ، خەلقنىڭ ھمايىسىگە، ھۆكۈمەتنىڭ يۆقىرى باھاسىغا ئېرىشتى. ساقچىخانا قۇرۇلغاندىن بۇيان دۆلەت مىللەتلەر ئىشلىرى كومىتېتى، قوراللىق ساقچى قىسىم باش بۆسى تەرىپىدىن بەش قېتىم، ئاپتونوم رايون تەرىپىدىن ئون نەچچە قېتىم، شۇنىڭدەك قۇمۇل ئىلاياتى، ئارا تۇرۇك ناھىيىسى تەرىپىدىن نەچچە ئون قېتىم تەقدىرلەندى.

بېقىندا، ئۇرۇمچىدە گاز توشۇغۇچىلارنىڭ گاز توشۇش ھارۋىسى ۋە گاز تۆگىنى ئوغرىلاش دېلوسى كۆپ قېتىم يۈز بېرىپ، ھەر مىللەت شەھەر ئاھالىلىرىنىڭ نورمال تۇرمۇشىغا تەسىر يەتتى. شەھەردىكى كادىر - ساقچىلار كۈچ تەشكىللەپ، گاز تۆگى ئوغرىلىرىغا قاقشاتقۇچ زەربە بەردى.

سۈرەتتە: شىخابا ساقچىخانىسىدىكى ساقچىلار بىر ۋاقىتتا 15 گاز تۆگىنى ئوغرىلىغان جىنايەتچىسى سوراق قىلماقتا. ھېسامدىن ھاجى فوتوسى

ئازادلىق ئارمىيىسىنىڭ شىخو شەھىرىدە تۇرۇشلۇق قىسمى يەرلىكلەر ئەھەلىي ئىش قىلىپ بەردى

ئۆز مۇخبىرىمىز مۇھەممەت نىياز خەۋەر قىلدۇ: جۇڭگو خەلق ئازادلىق ئارمىيىسىنىڭ شىخو شەھىرىدە تۇرۇشلۇق قىسمىدىكى كوماندىر - جەڭچىلەر ھەربىي - خەلق ئىتتىپاقلىقىنى كۈچەيتىپ، يەرلىكلەر ئەھەلىي ئىش قىلىپ بېرىپ خەلقنىڭ پەرزەنت قوشۇنلۇق خسلىتىنى نامايان قىلدى. بۇ شەھەردە تۇرۇشلۇق قىسمىدىكى كوماندىر - جەڭچىلەر ۋە شىخو شەھىرىدىكى ھەرمىللەت خەلقى بىرلىكتە مەدەنىيەتلىك شەھەر بەرپا قىلىش پائالىيىتىنى يولغا قويغاندى. بۇ پائالىيەت جەريانىدا قىسمىدىكى بارلىق كوماندىر - جەڭچىلەر 2500 ئەمگەك كۈنى، 240 ماشىنا (قېتىم) ئاجىرتىپ، شىخو شەھىرىنىڭ «شەرقىشاملى» غول ئۆستېڭىنى چېپىشقا ياردەم بەردى. 4100 ماشىنا (قېتىم)ئىشقا سېلىپ، 16 مىڭ 400 كۇب مېتر توپا قېزىپ، شىخو شەھىرىگە تۆت كىلومېتر ئۇزۇنلۇقتا چوڭ يول ياساپ بەردى. مەكتەپلەرنىڭ ھەربىي تەلىم - تەربىيە مەشقىگە ياردەملىشىپ، 7500 ئۇقۇغۇچىنى ھەربىي مەشق بىلەن چىنقتۇردى. ھەر يىلى 3 - ئاينىڭ 5-كۈنى لېي فېڭدىن ئۆگىنىش، ۋەتەنپەرۋەرلىك تازىلىق ھەرىكىتىنى قانات يايدۇرۇپ، 25 مىڭ ئادەم (قېتىم) ئاجرىتىپ، شەھەر كوچىلىرى ۋە جامائەت سورۇنلىرىنى سۈپۈرۈپ تازىلاپ، 40 نەچچە ماشىنا ئەخلەت ۋە قار-مۇزلارنى بىر تەرەپ قىلدى. 42 قېتىم كەلكۈن ئاپىتى ۋە تورلۇك تەبىئىي ئاپەتتىن قۇتقۇزۇش جېڭىگە قاتناشتى. 350 ئەمگەك كۈنى، 320 ماشىنا (قېتىم) ئاجرىتىپ، 1280 كۇب مېتر قۇم، تاش - توپا توشۇپ شەھەرلىك1- ئوتتۇرا مەكتەپكە بىر تەنتەربىيە مەيدانى ياساپ بەردى. 1000 دىن كۆپرەك ئادەم كۆچى تەشكىللەپ، شىخو شەھىرىنىڭ مەركىزىدىكى سايابەت باغچىسى ئۈچۈن 30 مو يەرنى ئۆلچەمگە لايىق قىلىپ تۈزلەپ بەردى. 1500 ئەمگەك كۈنى، 90 ماشىنا (قېتىم) ئىشقا سېلىپ، ئىككى كىلومېتر ئۇزۇنلۇقتا يېزا تاشيولى ياساپ بەردى. نامرات جايلارغا تورلۇك ماددىي بۇيۇملارنى ئىئانە قىلدى. ھەربىي دوختۇرلار سەييارە داۋالاشنى يولغا قويۇپ، 260 نەچچە دېھقان، چارۋىچىنىڭ كېسىلىنى ھەقسىز داۋالاپ قويدى. شىخو شەھىرىدە بىر قېتىملار سانائاتورىيىسى بولۇپ، قىسمىدىكى كوماندىر - جەڭچىلەر سانائاتورىيىدىكى ياشانغانلار ئۈچۈن ھەر ئىككى يىلدا بىر قۇر پاختىلق كېسىم، ھەر يىلى بىر قۇر يازلىق كېسىم، يوتقان - كۆرپە، تۆت - بەش تونىنا كۆمۈر ۋە بىر دانە رەڭلىك تېلېۋىزور ئېلىپ بەردى. ھەر شەنبە، يەكشەنبە كۈنلىرى ئايال جەڭچىلەرنى تەشكىللەپ، سانائاتورىيىدىكىلەرنىڭ كىر، قاتلىرىنى يۇيۇپ، تازىلىق ئىشلىرىنى قىلىشىپ بەردى. بۇنىڭ ھازىرمۇ ئۇزۇلۇكسىز داۋاملىشىپ كەلمەكتە.

شىخو شەھەرلىك پارتكوم ۋە خەلق ھۆكۈمىتىدىكى رەھبەرلىرى كادىرلار ۋە ھەرقايسى ئىدارە - جەمئىيەتنىڭ مەسئۇللىرى ھەر يىلى يېگى يىل، دۆلەت بايرىمى، ئارمىيە بايرىمى ۋە ھېيت - ئايىم كۈنلىرى قىسمىدىكى كوماندىر - جەڭچىلەردىن ھال سوراش، ھەربىي سەپتىن قايتقان ھەربىيلەرنىڭ مەجرۇھلارنىڭ ئائىلە- تاۋابئاتلىرىدىن ھال سوراش ۋە نەپىقە يەتكۈزۈش ئىشلىرىنى ئۇزۇلدۇرمەي ياخشى ئىشلەپ، ھەربىيلەر بىلەن خەلق ئاممىسىنىڭ قەلبىداش - تەقدىرداش، ھەمنەپەس ئىكەنلىكىنى نامايان قىلدى.

پوسكام ناھىيلىك تېخنىكا نازارەتچىلىكى ئىدارىسى ئىستېمالچىلارنىڭ مەنپەئىتىنى ئۈنۈملۈك قوغدىدى

ئالاھىدە تەكلىپ قىلىنغان مۇخبىرىمىز ئابدۇۋۇيلىجان مەمتىمىن خەۋەر قىلدۇ: پوسكام ناھىيىلىك تېخنىكا نازارەتچىلىكى ئىدارىسى ئۆتكەن يىلدىن بۇيان، ئىشلەپچىقىرىش ۋە ئوبوروت ساھەسىدە ساختا، ناچار تاۋارلارنى تازىلاش كۈرىشى قانات يايدۇرۇپ، بازار مۇھىتىنى ساپلاشتۇرۇپ، ئىستېمالچىلارنىڭ قانۇنى ھوقۇق مەنپەئىتىنى قوغدىدى.

يېقىنقى يىللاردىن بۇيان ناھىيە تەۋەسىدە ساختا، ناچار تاۋارلارنى بازارغا سالىدىغان، ئۆلچەم قوراللىرىنىڭ توغرىلىق دەرىجىسىنى بۇزۇپ، كەم چىڭلاپ، ئىستېمالچىلارنى ئالدىغان ئەنئەنىسى قانۇنغا خىلاپ ھەرىكەتلەر باش كۆتۈرۈپ قالغاندى. بۇ خىل ناچار ھادىسىلەرنى تىزگىنلەپ، ئىستېمالچىلارنىڭ مەنپەئىتىنى ھەقىقىي تۇردە قوغداش ئۈچۈن، پوسكام ناھىيىلىك تېخنىكا نازارەتچىلىكى ئىدارىسى ساختا، ناچار تاۋارلارنى تازىلاپ، بازارمۇھىتىنى ساپلاشتۇرۇش پائالىيىتىنى چوڭقۇر قانات يايدۇردى. بۇ ئىدارە ئۆتكەن يىلنىڭ بېشىدىن ھازىرغا قەدەر ناھىيە تەۋەسىدىكى 150 تىن ئارتۇق كارخانا ۋە يېزا ئىگىلىك سودا بازارلىرىدا كۆپ قېتىم تەكشۈرۈش ئېلىپ بېرىپ، بىر تۈركۈم ساختا، ناچار، ۋاقتى ئۆتكەن، سۈپىتى ئۆزگەرگەن تاۋارنى تەكشۈرۈپ ئېنىقلىدى. ئىشلەپ چىقىرىلغان ۋاقتى ئېنىق بولمىغان 14 مىڭ 400 يۈەن قىممىتىدىكى ئاچچىقسۇ ۋە جيائېيۇنى تەكشۈرۈپ بىر تەرەپ قىلدى. بازارلاردا ئىشلەۋاتقان 1000 دىن ئارتۇق چوڭ - كىچىك ئۆلچەم قوراللىرى تەكشۈرۈپ، لايىقەتسىز ئۆلچەم قوراللىرىنى بىردەك ئىشلىتىشتىن توختاتتى. ئۇلار يەنە سۈپىتى ناچار، لايىقەتسىز مەھسۇلاتنى لايىقەتلىك مەھسۇلات ئورنىدا سېتىقان خىش زاۋۇتى، ئۇن زاۋۇتى، ماي قاچىلاش پونكتى قاتارلىق 16 كارخانىغا جەرىمانە قويدى.

ئۇرۇمچى شەھەرلىك ئوتتۇرا خەلق سوت مەھكىمىسى جىنايى ئىشلار سوت كوللېگىيىسىنىڭ مۇۋاپىقلاشتۇرۇشى قەھرىمان قەيۋۇم خىزمەتكە قاتناشقان توققۇز يىلدىن بۇيان، دېلولارنى قانۇن بويىچە توغرا، ئادىل، ۋاقتىدا بېجىرىپ، كۆرۈنەرلىك نەتىجە يارىتالمىغانلىقتىن، ئالاقىدار تارماقلار تەرىپىدىن كۆپ قېتىم «ئىلغار شەخس»، «مۇنەۋۋەر سوت كادىرى» بولۇپ باھالانىپ مۇكاپاتلاندى، 1995 - ، 1996- يىللىرى 3 - ۋە 2 - دەرىجىلىك خىزمەت كۆرسەتتى دەپ ئەنگە ئېلىندى.

سۈرەتتە: قەھرىمان قەيۋۇم (ئوغدىكى كىشى) مۇرەككەپ دېلولار تەھلىلى ئۈستىدە.

ئابدۇراخمان توختى فوتوسى

جۇڭگو كوممۇنىستىك پارتىيىسى مەركىزىي كومىتېتى، گوۋۇيۈەننىڭ دېھقانلارنىڭ سېلىقىنى يەڭگىللىتىش خىزمىتىنى ھەقىقىي تۈردە ياخشى ئىشلەش توغرىسىدىكى قارارى

(بېشى 1 - بەتتە)

دېھقانلارنىڭ سېلىقىنى قەتئىي بوشاشماي يەڭگىللىتىپ، قانۇنسىز سېلىقلارنى قەتئىي توسۇپ، مۇۋاپىق سېلىقنى ئوبدان باشقۇرۇپ، دېھقانلارنىڭ سېلىقىنى نازارەت قىلىش، باشقۇرۇش خىزمىتىنىڭ قانۇن - تۈزۈملىشىش، قېلىپلىشىش يولىغا سېلىنىشىغا تۈرتكە بولۇش كېرەك. تىرىشىش ئارقىلىق، دېھقانلار ئۈستىگە ئالىدىغان كەنت قالدۇرۇقى، يېزا جۇغلانمىسىنى، چىقىرىدىغان ئەمگەكنى قەتئىي تۈردە ئومۇمىيۈزلۈك ھالدا دۆلەت بەلگىلىگەن چەك ئىچىدە كونترول قىلىش، يېزىلاردىكى قالايمىقان ھەق ئېلىش، قالايمىقان مەبلەغ توپلاش، باھانى قالايمىقان ئۆستۈرۈش، قالايمىقان جەرىمانە قويۇش ۋە سېلىق سېلىش قىلمىشلىرىنى قاتتىق چەكلەش، دېھقانلارنىڭ سېلىقىنى ئېغىرلاشتۇرۇۋېتىدىغان بارلىق ئۆلچەمگە يەتكۈزۈش، دەرىجە ئاتلىتىش پائالىيەتلىرىنى بىكار قىلىش، دېھقانلار سېلىقىنىڭ زىيادە ئېغىر بولۇپ كېتىش سەۋەبىدىن كېلىپ چىقىدىغان ئېغىر ۋەقە، قەبىھ دېلولارنى تۈگىتىش، دېھقانلارنىڭ نامۇۋاپىق سېلىقلىرىنى ھەقىقىي تۈردە يەڭگىللىتىش ھەمدە ئۇنى ئۇراق مۇددەتكىچە سىياسەت، بەلگىلىمە دائىرىسىدە مۇقىملاشتۇرۇشتىن ئىبارەت. بۇ مۇناسىۋەت بىلەن پارتىيە مەركىزىي كومىتېتى، گوۋۇيۈەن ئالايىتەن مۇنۇلارنى قارار قىلدى.

1. دۆلەتنىڭ يېزا ئىگىلىك بېجى سىياسىتى ئۆزگەرتىلمەيدۇ. 9 - بەش يىللىق پىلان مەزگىلىدە، يېزا ئىگىلىكى ئىشلەپچىقىرىشىغا قارىتا يېڭى باج تۈرى كۆپەيتىلمەيدۇ، دۆلەت بەلگىلىگەن يېزا ئىگىلىكى بېجىنىڭ نىسبىتى قايتا ئۆستۈرۈلمەيدۇ. ھەرقانداق ئورۇننىڭ باج تۈرى تەسىس قىلىش، باج نىسبىتىنى ئۆستۈرۈش ھوقۇقى يوق، قانۇنسىز تەسىس قىلىنغان باج تۈرى ۋە ئۆز بېشىمچىلىق بىلەن ئۆستۈرۈۋېلىنغان باج نىسبىتى بىردەك بىكار قىلىنىدۇ. يېزا ئىگىلىك ئالاھىدە مەھسۇلات بېجى ۋە قان بېجى ئەمەلىي ئەھۋالغا قاراپ ئېلىنىشى كېرەك، دېھقانلارغا كۆرسەتكۈچ چۈشۈرۈپ بېرىشكە، ئادەم سانى ۋە تېرىلغۇ يەر كۆلىمىگە قاراپ ئېلىشقا بولمايدۇ. يېزا ئىگىلىك بېجى بىلەن يېزا ئىگىلىك ئالاھىدە مەھسۇلات بېجىنى ئۈستىلەپ ئېلىشقا بولمايدۇ. ئالاقىدار تارماقلار يېزا ئىگىلىك بېجى يىغىش چارىسىنى مۇكەممەللەشتۈرۈشنى چىڭ تۇتۇشى كېرەك.

2. كەنت قالدۇرۇقى ۋە يېزا جۇغلانمىسى دېھقانلارنىڭ ئالدىنقى يىلىدىكى ئوتتۇرىچە ساپ كىرىمىنىڭ 5 % ىدىن ئېشىپ كەتمەسلىكى كېرەك، دېگەن سىياسەت ئۆزگەرتىلمەيدۇ. ئىقتىسادنىڭ تەرەققىي قىلىشى ۋە دېھقانلار كىرىم سەۋىيىسىنىڭ ئۆسۈشىگە ئەگىشىپ، دېھقانلارنىڭ ئەمەلىي سېلىقىنىڭ كەنت قالدۇرۇقى ۋە يېزا جۇغلانمىسىدىكى نىسبىتىنى قەدەممۇ قەدەم تۆۋەنلىتىش كېرەك. سېلىق ئادىل، مۇۋاپىق بولۇش پرىنسىپىغا ئاساسەن، كەنت قالدۇرۇقى ۋە يېزا جۇغلانمىسىنى ھېسابلاش چارىسىنى ئىسلاھ قىلىپ ۋە مۇكەممەللەشتۈرۈپ، كىرىمى يۇقىرىلاردىن كۆپرەك ئېلىش، كىرىمى تۆۋەنلەردىن ئازراق ئېلىش كېرەك. كەنت قالدۇرۇقى ۋە يېزا جۇغلانمىسىنى ھېسابلاشتا، يېزا بويىچە دېھقانلارنىڭ ئوتتۇرىچە ساپ كىرىمىنى ئاساس قىلىشنى كەنت بويىچە دېھقانلارنىڭ ئوتتۇرىچە ساپ كىرىمىنى ئاساس قىلىشقا ئۆزگەرتىش كېرەك. شارائىتى بار جايلار دېھقان ئائىلىلىرى تاپشۇرىدىغان كەنت قالدۇرۇقى ۋە يېزا جۇغلانمىسىنى بىر بېكىتىۋېلىپ بىر نەچچە يىلغىچە ئۆزگەرتمەسلىك، يىل بويىچە ئېلىش چارىسىنى يولغا قويسا بولىدۇ. ناھىيە دەرىجىلىك خەلق ھۆكۈمىتى دۆلەتنىڭ ئالاقىدار بەلگىلىمىلىرىگە ئاساسەن، يەككە سودا - سانائەت بىلەن شۇغۇللىنىدىغان ۋە خۇسۇسىي كارخانا قۇرغان دېھقانلاردىن كەنت قالدۇرۇقى ۋە يېزا جۇغلانمىسى ئېلىش نىسبىتىنى مۇۋاپىق بېكىتسە بولىدۇ. ئاپەتكە ئۇچرىغان رايونلاردىكى دېھقانلارنىڭ يۇقىرىغا تاپشۇرىدىغان كەنت قالدۇرۇقى، يېزا جۇغلانمىسى مۇۋاپىق ئازايتىلىدۇ. ئېغىر ئاپەتكە ئۇچرىغان دېھقانلاردىن ئېلىنىدىغان بارلىق پاراۋانلىق فوندى ۋەجامائەت جۇغلانمىسى كەچۈرۈم قىلىنىدۇ. دېھقانلارنىڭ كىشى بېشىغا توغرا كېلىدىغان ساپ كىرىمىنى ستاتىستىكا قىلىپ ئېنىقلاش خىزمىتىنى ياخشى ئىشلەپ، ساختا مەلۇم قىلىپ، كۆپ يىغىۋېلىشنىڭ ئالدىنى ئېلىش لازىم.

كەنت قالدۇرۇقى، يېزا جۇغلانمىسىغا بولغان باشقۇرۇش ۋە نازارەتچىلىكنى كۈچەيتىش لازىم. كەنت قالدۇرۇقى قالدۇرۇق، جۇغلانمىنىڭ بېرىمىدىن كۆپرەكنى ئىگىلىشى لازىم. قانۇن - نىزاملاردا بەلگىلەنگەنلىرىنى ھېسابقا ئالمىغاندا، يېزا جۇغلانمىسىنى چىقىم قىلىش تۈرلىرىدە نىسبەت بېكىتىشكە قويۇلۇۋاتقانلىرىنى قەتئىي توختىتىش؛ ئۆز بېشىمچىلىق بىلەن تەسىس قىلغان ھەق ئېلىش تۈرلىرىنى قەتئىي ئەمەلدىن قالدۇرۇش؛ يۇقىرى بولۇپ كەتكەن ھەق ئېلىش ئۆلچىمىنى قەتئىي تۆۋەنلىتىش لازىم. ئېنىقلاشتىن كېيىنكى ھەق ئېلىش تۈرلىرى ۋە ئۆلچىمىنى دېھقانلارغا ئېلان قىلىش لازىم. ھەق ئېلىپلا مۇلازىملىق قىلمايدىغان، كۆپ ھەق ئېلىپ ئاز مۇلازىملىق قىلىدىغان ياكى مەجبۇرىي مۇلازىملىق قىلىدىغان خاتا ئۇسۇللارنى تۈزىتىش لازىم. نىكاھلىنىشنى تىزىملاش، ئوتتۇرا، باشلانغۇچ مەكتەپ ئوقۇغۇچىلىرىنىڭ مەكتەپكە كىرىشى، ئۆي سېلىش ۋە پىلانلىق تۇغۇت كۆرسەتكۈچى قاتارلىقلارنى تەكشۈرۈپ تەستىقلاش، بېجىرىش داۋامىدا دېھقانلاردىن ئەگەشمە ھەق ئېلىش مەنئى قىلىنىدۇ. قانۇنسىز ھالدا يېزا ئىگىلىك ئىشلەپچىقىرىش ۋاستىلىرى تىجارىتى بىلەن شۇغۇللىنىش مەنئى قىلىنىدۇ، دۆلەتنىڭ باھا سىياسىتىگە خىلاپلىق قىلىپ، باھانى قالايمىقان ئۆستۈرۈش قىلمىشلىرى قاتتىق تەكشۈرۈپ بىر تەرەپ قىلىنىدۇ. دېھقانلارغا قانۇنسىز جەرىمانە قويۇش مەنئى قىلىنىدۇ، قانۇن - بەلگىلىمە ئاساسى يوق جەرىمانە تۈرلىرى ئەمەلدىن قالدۇرۇلىدۇ، دېھقانلارغا تېرىقچىلىق، باقمىچىلىق ۋەزىپىسىنى ئورۇندىيالمىغانلىقى تۈپەيلىدىن جەرىمانە قويىدىغان خاتا ئۇسۇللارنى قەتئىي تۈزىتىش لازىم.

7. تۈرلۈك سېلىق سېلىش قىلمىشلىرى قەتئىي مەنئى قىلىنىدۇ. ئالاقىدار تارماقلار يېزىلاردا سۇغۇرتا كەسپىي ۋە ھەمكارلىشىپ داۋالىنىشنى قانات يايدۇرغاندا جەزمەن ئىختىيارىي بولۇش، مادارىغا قاراپ ئىش كۆرۈشتە چىڭ تۇرۇش لازىم، مەجبۇرلاشقا بولمايدۇ. ھەر خىل شەكىللەر بىلەن سۇغۇرتا كۆرسەتكۈچى چۈشۈرۈپ، دېھقانلارنى سۇغۇرتىغا مەجبۇرىي قاتناشتۇرۇشقا بولمايدۇ. يېزا، كەنت كادىرلىرىنىڭ دېھقانلارنى سۇغۇرتىغا قاتناشتۇرۇش ئىشىنى ۋەكالىتەن بېجىرىشىگە بولمايدۇ. سۇغۇرتا ئىشلىرىنى ئوتتۇرا، باشلانغۇچ مەكتەپلەرنىڭ ۋەكالىتەن بېجىرىشىگە بولمايدۇ. يېزا كوللېكتىپ ئىقتىسادىي تەشكىلاتلىرى ۋە دېھقانلار گېزىت - ژۇرنال، كىتابقا ئۆزى ئىختىيار قىلىش پرىنسىپى بويىچە مۇشتىرى بولۇشى لازىم، مەجبۇرىي مۇشتىرى قىلىشقا بولمايدۇ، شېرىنكانە بېرىش قاتارلىق ناتوغرا شەكىللەر بىلەن تارقىتىشنى كېڭەيتىپ، دېھقانلارنىڭ سېلىقىنى ئېغىرلىتىۋېتىشكە بولمايدۇ.

8. دىكتاتۇرا قورالى ۋە ۋاستىسىنى ئىشقا سېلىپ دېھقانلاردىن پۇل، مال يىغىش قەتئىي مەنئى قىلىنىدۇ. دېھقانلار دۆلەتنىڭ بەلگىلىمىسى بويىچە باج پۇلىنى ئاكتىپ تاپشۇرۇشى، يېزا ئىگىلىك مەھسۇلاتلىرىنى توختام بويىچە سېتىپ بېرىش ۋەزىپىسىنى ئورۇندىشى، كەنت قالدۇرۇقى، يېزا جۇغلانمىسى تاپشۇرۇش ۋە ئەمگەك چىقىرىش ۋەزىپىسىنى ئۈستىگە ئېلىشى لازىم. ئومۇمەن دېھقانلار تاپشۇرۇشقا تېگىشلىك پۇل، مالنى دېھقانلارنىڭ سېلىقىنى نازارەت قىلىش كارتىسى ۋە كۆتۈرە ئېلىش توختامى قاتارلىق يازما شەكىللەر ئارقىلىق بېكىتىپ، تۈر ۋە مىقدارىنى ئېنىق بېكىتىش، دېھقانلار ئۇنى ئاڭلىق تاپشۇرۇش لازىم. يېزا ئىگىلىك مەھسۇلاتى، قوشۇمچە مەھسۇلات سېتىۋالغان ۋاقىتتا كەنت قالدۇرۇقى، يېزا جۇغلانمىسىنى ۋەكالىتەن تۇتۇپ قېلىش، تاپشۇرغۇزۇشقا بولمايدۇ. كەنت قالدۇرۇقى، يېزا جۇغلانمىسى يىغقاندا ئۆلكە دەرىجىلىك ئالاقىدار تارماقلار بىر تۇتاش باستۇرغان مەخسۇس تالوننى ئىشلىتىش لازىم. كەنت قالدۇرۇقى، يېزا جۇغلانمىسى تاپشۇرمىغان دېھقانلارغا ئەھۋالنى پەرقلەندۈرگەن ھالدا ياخشى خىزمەت ئىشلەش لازىم. كەنت قالدۇرۇقى، يېزا جۇغلانمىسى تاپشۇرۇشتا ھەقىقەتەن قىيىنچىلىقى بارلارنىڭ ئالاقىدار بەلگىلىمىلەر بويىچە كېمەيتىلسە، كېچىكتۈرۈلسە، كەچۈرۈم قىلىنسا بولىدۇ. تاپشۇرۇش ئىقتىدارى بولغان، ئەمما تاپشۇرمىغانلارغا كەنت قائىدىسى، يېزا ئەھدىنامىسى بويىچە تەربىيە بېرىلسە ياكى دەۋا تەرتىپىگە ئاساسلىنىپ قانۇن بويىچە بىر تەرەپ قىلىنسا بولىدۇ. بۇ خىلدىكى مەسىلىلەرنى ئانتاگونىيىلىك زىددىيەتنى بىر ياقلىق قىلىش شەكلى ۋە ۋاستىسىدىن پايدىلىنىپ بىر ياقلىق قىلىشقا بولمايدۇ، دىكتاتۇرا قورالى ۋە ۋاستىسىنى ئىشقا سېلىپ دېھقانلاردىن پۇل، مال يىغىشقا يول قويۇلمايدۇ؛ دېھقانلارنىڭ ئۆيىگە كىرىپ چارۋىلىرىنى ئېلىپ چىقىپ كېتىشكە، مال - مۈلكىنى مەجبۇرىي يىغىۋېلىشقا يول قويۇلمايدۇ؛ ھۆددىگە ئالغان يەرلەرنى قايتۇرۇۋېلىشتەك قانۇنسىز ئۇسۇللارنى قوللىنىپ دېھقانلارنى پۇل، مال تاپشۇرۇشقا مەجبۇرلاشقا يول قويۇلمايدۇ. دېھقانلاردىن قانۇنسىز پۇل، مال يىغقاندا دېھقانلار تاپشۇرۇشنى بىردەكلىكىنى قەتئىي قوغداپ، قىلما دېگەننى قىلماسلىقى لازىم. ئالاقىدار تارماقلارنىڭ رەھبەرلىرى مەسئۇلىيەتنى ھەقىقىي تۈردە ئۈستىگە ئېلىپ، ئۆتكەلنى ياخشى ئىگىلىشى لازىم. بۇنىڭدىن كېيىن قايسى جاي ۋە قايسى تارماق دېھقانلارنىڭ يۈكىنى ئېغىرلاشتۇرۇۋەتسە، شۇ ئورۇنلارنىڭ ئاساسلىق رەھبىرىنىڭ مەسئۇلىيىتىنى سۈرۈشتە قىلىش لازىم. دېھقانلارنىڭ سېلىقىنى ئېغىرلاشتۇرۇۋېتىش تۈپەيلىدىن چارە كۆرۈلگەن كادىرلارنى بەلگىلەنگەن مۇددەتتە ئۆستۈرۈشكە ۋە ئەتىۋارلاپ ئىشلىتىشكە بولمايدۇ.

13. نازارەت قىلىش، تەكشۈرۈشنى كۈچەيتىپ، دېھقانلارنىڭ سېلىقىنى ئېغىرلاشتۇرۇۋېتىشتەك قانۇن - ئىنتىزامغا خىلاپ قىلمىشلارنى قاتتىق تەكشۈرۈپ بىر تەرەپ قىلىش كېرەك. دېھقانلارنىڭ سېلىقىنى نازارەت قىلىش، باشقۇرۇش ئاپپاراتىنىڭ قۇرۇلۇشىنى كۈچەيتىپ، كۈچىنى تولۇقلاپ، فۇنكسىيىسىنى كۈچەيتىش لازىم. ھەر دەرىجىلىك پارتىيە كومىتېتلىرى ۋە خەلق ھۆكۈمەتلىرى دېھقانلارنىڭ سېلىقىغا دائىر قانۇنلارنى ئىجرا قىلىش ئەھۋالىنى يىلدا ئىككى قېتىم تەكشۈرۈشى ھەمدە تەكشۈرۈش ئەھۋالىنى دەرىجىمۇ دەرىجە يۇقىرىغا يوللىشى، يۇقىرى دەرىجىلىك پارتىيە كومىتېتى ۋە خەلق ھۆكۈمىتى ئالاقىدار ئەھۋاللار توغرىسىدا ۋاقتىدا ئومۇمىي ئۇقتۇرۇش قىلىشى لازىم. ھەر دەرىجىلىك ئالاقىدار تارماقلار دېھقانلار ئىنكاس قىلغان گەۋدىلىك مەسىلىلەردە مەخسۇس تۈرەشنى قانات يايدۇرۇشى لازىم. خەلق قۇرۇلتىيى، سىياسىي كېڭەشنىڭ نازارەتچىلىك رولىنى جارى قىلدۇرۇپ، ئاممىنىڭ دېموكراتىك نازارەت قىلىشى ۋە جامائەت پىكرى نازارىتىنى كۈچەيتىش لازىم. دېھقانلارنىڭ سېلىقىنى ئېغىرلاشتۇرۇۋېتىش قىلمىشلىرىنى قاتتىق بىر تەرەپ قىلىش لازىم. ھەر دەرىجىلىك ئىنتىزام تەكشۈرۈش، مەمۇرىي تەپتىش ئورگانلىرى بەلگىلىمىگە خىلاپلىق قىلغانلارنىڭ مەسئۇلىيىتىنى پارتىيە ئىنتىزامى، مەمۇرىي ئىنتىزام بويىچە سۈرۈشتە قىلىشى؛ يېزا ئىگىلىك، مالىيە، پىلان، مال باھاسى قاتارلىق تارماقلار دېھقانلاردىن قانۇنسىز پۇل ۋە ماددىي بۇيۇم يىغىۋالغان ئورۇنلارنى ئالاقىدار بەلگىلىمىلەر بويىچە تولۇق قايتۇرۇشقا بۇيرۇشى، ئالاقىدار تارماقلار ئەھۋالغا قاراپ قانۇن بويىچە ئىقتىسادىي جازا بېرىشى؛ ئەدلىيە تارماقلىرى ئېغىر ئاقىۋەت كەلتۈرۈپ چىقارغان، جىنايى ئىشلار قانۇنىغا خىلاپلىق قىلغۇچىلارنىڭ جىنايى جاۋابكارلىقىنى قانۇن بويىچە سۈرۈشتە قىلىشى لازىم. ساۋاقنى قوبۇل قىلىش ئۈچۈن، دېھقانلارنىڭ سېلىقىنى ئېغىرلاشتۇرۇۋېتىش تۈپەيلىدىن ئېغىر ۋەقە ۋە ئادەم ئۆلۈش، زەخىملىنىشتەك قەبىھ دېلولار يۈز بەرسە، يېزا، كەنتنىڭ ئاساسلىق مەسئۇللىرىنىڭ ۋە بىۋاستە مەسئۇلىيىتى بار كىشىلەرنىڭ جاۋابكارلىقىنى سۈرۈشتە قىلىش، ۋىلايەت، ناھىيە رەھبەرلىرىنىڭ مەسئۇلىيىتىگە چېتىلسا، ۋىلايەتلىك، ناھىيىلىك پارتىيە كومىتېتى، خەلق ھۆكۈمىتىنىڭ ئاساسلىق رەھبەرلىرىنىڭ جاۋابكارلىقىنى ئالاقىدار بەلگىلىمىلەر بويىچە سۈرۈشتۈرۈش لازىم؛ ئېغىر ۋەقە ۋە ئادەم ئۆلۈش، زەخىملىنىشتەك ئېغىر دېلو ئارقا - ئارقىدىن يۈز بەرگەن ئۆلكە، ئاپتونوم رايون، بىۋاستە قاراشلىق شەھەرلەردىكى پارتىيە، ھۆكۈمەتنىڭ ئاساسلىق رەھبەرلىرى پارتىيە مەركىزىي كومىتېتىغا، گوۋۇيۈەنگە يازما تەكشۈرۈش يوللىشى؛ دېلولارنى يوشۇرغان، بېسىپ قويغان، مەلۇم قىلىپ قويۇپلا تەكشۈرمىگەن ياكى پاش قىلغۇچىلاردىن زەربە بېرىپ ئۆچ ئالغانلار بايقالسا، ئۇلارنى قاتتىق بىر تەرەپ قىلىش لازىم. دېھقانلارنىڭ يۈكىنى نازارەت قىلىش، باشقۇرۇش جەھەتتىكى قانۇن تۇرغۇزۇش خىزمىتىنىڭ قەدىمىنى تېزلىتىش لازىم.

ھەر دەرىجىلىك پارتىيە كومىتېتلىرى ۋە خەلق ھۆكۈمەتلىرى يۇقىرىقى 13 ماددىنى ئەستايىدىل ئىزچىللاشتۇرۇپ، بىرمۇ بىر دەل جايىدا ئەمەلىيلەشتۈرۈشى لازىم، ئىجرا قىلىش داۋامىدا توسقۇنلۇق قىلىشقا، ئۆزگەرتىۋېتىشكە قەتئىي يول قويۇلمايدۇ، ئىلگىرىكى ھۈججەتتىكى بەلگىلىمىلەر بۇنىڭ بىلەن بىردەك بولمىسا قارارنى ئۆلچەم قىلىش لازىم. ئۆلكىلىك، ئاپتونوم رايونلۇق، بىۋاستە قاراشلىق شەھەرلىك پارتىيە كومىتېتلىرى ۋە خەلق ھۆكۈمەتلىرى بۇ قارارنى يەتكۈزۈش، ئىزچىللاشتۇرۇش توغرىسىدا مەخسۇس ئورۇنلاشتۇرۇش ئېلىپ بېرىشى،

بەلگىلەنگەنلىرىنى ھېسابقا ئالمىغاندا، يېزا جۇغلانمىسىنى چىقىم قىلىش تۈرلىرىدە نىسبەت بېكىتىشكە بىردەك بولمايدۇ. كەنت قالدۇرۇقى، يېزا جۇغلانمىسىنى تەڭشەپ يۆتكەش، يۆتكەپ ئىشلىتىۋېلىش، ئىگىلىۋېلىشتەك خاتا ئۇسۇللارنى قەتئىي تۈزىتىش لازىم. كەنت قالدۇرۇقى، يېزا جۇغلانمىسىغا بولغان مالىيە باشقۇرۇش تۈزۈمىنى مۇكەممەللەشتۈرۈش، كەنت قالدۇرۇقى، يېزا جۇغلانمىسى كىرىم - چىقىمىدا خام چوت لايىھىسىنى قاتتىق ئىجرا قىلىش، كەنت قالدۇرۇقىنىڭ ئىشلىتىلىش ئەھۋالىنى قەرەللىك ئېلان قىلىپ تۇرۇش ھەمدە كەنت ئاھالىلىرىنىڭ ھېساباتنى تەكشۈرۈشىگە يول قويۇش، يېزا جۇغلانمىسىنىڭ ئىشلىتىلىش ئەھۋالىنى مەخسۇس مۇپەتتىش قىلىش لازىم. يېزىلىق، بازارلىق خەلق قۇرۇلتايلىرى، كوللېكتىپ ئىقتىسادىي تەشكىلاتلار ۋە ئالاقىدار فۇنكسىيىلىك تارماقلار نازارەتچىلىكنى كۈچەيتىشى لازىم.

3. دېھقانلار مەجبۇرىيەت ئەمگىكى ۋە ئەمگەك جۇغلانمىسىنى ئۈستىگە ئېلىش تۈزۈمى ئۆزگەرمەيدۇ. مەجبۇرىيەت ئەمگىكى ۋە جۇغلانما ئەمگىكىدە ئەمگەك كۈچى چىقىرىش ئاساس قىلىنىدۇ، پرىنسىپ جەھەتتە ئەمگەك ئورنىغا مەبلەغ چىقىرىشقا بولمايدۇ، ھەر دەرىجىلىك تارماقلارنىڭ يېزا، كەنتلەرگە ئەمگەك ئورنىغا مەبلەغ چىقىرىش كۆرسەتكۈچى چۈشۈرۈشىگە بولمايدۇ. دېھقانلاردىن ئۆز ئىختىيارى بىلەن ئەمگەك ئورنىغا مەبلەغ چىقارماقچى بولغانلار چوقۇم ئىلتىماس سۇنۇپ، كەنت كوللېكتىپ ئىقتىسادىي تەشكىلاتى تەستىقلىغاندىن كېيىن، مەبلەغ چىقىرىپ ئەمگەك كۈچى ياللىسا بولىدۇ، كەنت كوللېكتىپ ئىقتىسادىي تەشكىلاتلىرى ئەمگەك ئورنىغا چىقارغان مەبلەغنى باشقۇرۇپ، ئەمگەك كۈچلىرىنى بىر تۇتاش ياللاپ، ئۆز كەنتىنىڭ ئەمگەك ۋەزىپىسىنى ئورۇندىسىمۇ بولىدۇ. ئەمگەك ئورنىغا چىقىرىلغان مەبلەغنى ناھىيە، يېزىنىڭ ئالاقىدار تارماقلىرىنىڭ باشقۇرۇشىغا تاپشۇرۇپ بېرىشنى تەلەپ قىلىشقا بولمايدۇ. ئاپەتكە قارشى تۇرۇپ خەتەردىن قۇتقۇزۇش، ئېتىز-ئېرىق، سۇ ئىنشائاتى قۇرۇلۇشى ئېلىپ بارغان ۋە قانۇن - نىزاملاردا بەلگىلەنگەنلىرىدىن سىرت، مەجبۇرىيەت ئەمگىكىنى ۋە ئەمگەك جۇغلانمىسىنى يېزا ئاتلاپ ئىشلىتىشكە بولمايدۇ.

4. دېھقانلارنىڭ پۇل، ماددىي بۇيۇم ۋە ئەمگەك چىقىرىشنى تەلەپ قىلىدىغان بارلىق ئۆلچەمگە يەتكۈزۈش، دەرىجە ئاتلىتىش پائالىيەتلىرى قەتئىي مەنئى قىلىنىدۇ. ھەر دەرىجىلىك خەلق ھۆكۈمەتلىرى ۋە تارماقلار يېزىلاردا خىزمەتلەرنى قانات يايدۇرغاندا بەلگىلىمىگە خىلاپلىق قىلىپ كوللېكتىپ ئىقتىسادىي تەشكىلاتلار ۋە دېھقانلارنىڭ پۇل، ماددىي بۇيۇم ۋە ئەمگەك كۈچى چىقىرىشنى تەلەپ قىلىشىغا بولمايدۇ، يېزىلارنىڭ ئەمەلىيىتىنى چىقىش قىلماي بىر تۇتاش ئۆلچەم بېكىتىشكە، بىر تۇتاش مىقدارلاشتۇرۇلغان كۆرسەتكۈچ چۈشۈرۈشكە بولمايدۇ، تەكشۈرۈپ ئۆتكۈزۈۋېلىش ۋە سېلىشتۇرۇپ باھالاش قاتارلىق شەكىللەر بىلەن شەكلىنى ئۆزگەرتىپ ئۆلچەمگە يەتكۈزۈش، دەرىجە ئاتلىتىش پائالىيىتىنى ئېلىپ بېرىشقىمۇ بولمايدۇ.

5. يېزىلاردا قانۇندا بەلگىلەنگەندىن سىرت ھەر قانداق شەكىلدىكى مەبلەغ توپلاش پائالىيىتىنى ئېلىپ بېرىش قەتئىي مەنئى قىلىنىدۇ. بۇنىڭدىن كېيىن، جايلار، تارماقلارنىڭ يېزىلارغا يۈزلەنگەن مەبلەغ توپلاش تۈرلىرىنى ئوتتۇرىغا قويۇشىغا بىردەك بولمايدۇ. مائارىپ مەبلىغى «مائارىپ قانۇنى»دىكى ئالاقىدار بەلگىلىمىلەر بويىچە بولۇشى، قەتئىي تۈردە ئىختىيارىي بولۇش، مادارىغا قاراش پرىنسىپى بويىچە ئىش قىلىپ، مىقدارىنى كونترول قىلىش، تەكشۈرۈپ تەستىقلاش ئۆتكىلىنى چىڭىتىش لازىم. مائارىپ مەبلىغىنى بەلگىلەنگەن دائىرىدىن ھالقىپ ئىشلىتىشكە بولمايدۇ. مائارىپ مەبلىغى توپلاشنى دائىملىق مەبلەغ توپلاش پائالىيىتى قىلىۋېلىشقا بولمايدۇ، مائارىپ مەبلىغى توپلاش نامى بىلەن قالايمىقان مەبلەغ توپلاشقىمۇ بولمايدۇ. ئەمەلىيەتكە ئۇيغۇن كەلمەيدىغان يۇقىرى ئۆلچەملىك مەكتەپ قۇرۇلۇشى ئېلىپ بېرىش قەتئىي مەنئى قىلىنىدۇ. ئالاقىدار تارماقلار بىرلىكتە مائارىپ مەبلىغى توپلاشنى باشقۇرۇش چارىسىنى چىڭ تۇتۇپ تۈزۈپ چىقىشى لازىم. ھۆكۈمەت ۋە تارماقلار تەشكىللىگەن يول، ئېلېكتر، خەۋەرلىشىش، رادىئو - تېلېۋىزىيە قاتارلىق قۇرۇلۇش تۈرلىرىدە دېھقانلاردىن مەبلەغ توپلاشقا يول قويۇلمايدۇ.

دېھقانلار كەنت دائىرىسىدە ئىشلەپچىقىرىش ۋە پاراۋانلىق ئىشلىرىنى قىلماقچى بولسا، ئېھتىياجلىق مەبلەغنى جۇغلانما فوندى ۋە پاراۋانلىق فوندىدىن چىقىم قىلىش لازىم. مەبلەغ يېتىشمەي قالسا كەنت ئاھالىلىرى يىغىنىنىڭ مۇزاكىرىسىگە سۇنۇپ، كۆپ ساندىكى كەنت ئاھالىلىرى قوشۇلغاندىن كېيىن، ئامما ئۆز ئىختىيارلىقى بىلەن مەبلەغ توپلاپ ھەل قىلسا بولىدۇ.

6. دېھقانلارغا قارىتىلغان بارلىق قالايمىقان ھەق ئېلىش، باھانى قالايمىقان ئۆستۈرۈش، قالايمىقان جەرىمانە قويۇش ھەرىكەتلىرى قەتئىي مەنئى قىلىنىدۇ. 9 - بەش يىللىق پىلان مەزگىلىدە دېھقانلارغا يۈزلەنگەن بارلىق ھەق ئېلىش تۈرلىرىنى تەكشۈرۈپ تەستىقلاش توختىتىلىدۇ. ھەر دەرىجىلىك تارماقلار مەركەزنىڭ بىر تۇتاش ئورۇنلاشتۇرۇشى بويىچە دېھقانلارغا يۈزلەنگەن ھەق ئېلىش تۈرلىرىنى چىڭ تۇتۇپ ئېنىقلىشى لازىم. مەركەز ۋە جايلار بۇيرۇق چۈشۈرۈپ ئەمەلدىن قالدۇرغان تۈرلەرنى ئەسلىگە كەلتۈرۈشكە بولمايدۇ، ھېلىھەم يولغا

رەت قىلىشقا، يۇقىرى دەرىجىلىك ئالاقىدار تارماقلارغا ئىنكاس قىلىشقا، خەلق سوت مەھكىمىسىگە ئەرز قىلىشقا ھوقۇقلۇق، دېھقانلارنىڭ ئىنكاسى ۋە ئەرزىنى ئەستايىدىل قوبۇل قىلىپ قاراپ چىقىش لازىم، ئۇنى بېسىپ قويۇشقا بولمايدۇ.

9. نامرات ئائىلىلەردىن ئېلىنىدىغان باج كېمەيتىلىدۇ ۋە كەچۈرۈم قىلىنىدۇ. مەركەز تۈزگەن نامرات رايونلارغا تۈرلۈك باجدا ئېتىبار بېرىش سىياسەتلىرىنى ئەستايىدىل ئىزچىللاشتۇرۇش لازىم. ناھىيە دەرىجىلىك خەلق ھۆكۈمىتىنىڭ تەستىقىدىن ئۆتكۈزۈپ، دۆلەت بېكىتكەن نامرات ناھىيىلەردىكى ئالاھىدە قىيىنچىلىقى بار كەنتلەردە دېھقانلار ئۈستىگە ئالغان يېزا جۇغلانمىسى كەچۈرۈم قىلىنىدۇ؛ كىيىمى پۈتۈن، قورسىقى توق بولۇش مەسىلىسى ھەل بولمىغان نامرات ئاھالىلەرنىڭ بارلىق كەنت قالدۇرۇقى، يېزا جۇغلانمىسى كەچۈرۈم قىلىنىدۇ. ئۆلكە، ئاپتونوم رايون، بىۋاسىتە قاراشلىق شەھەرلەر ئۆز تەۋەسىدىكى نامرات ناھىيىلەردىكى دېھقانلارنىڭ كەنت قالدۇرۇقى، يېزا جۇغلانمىسىنى كېمەيتىش، كەچۈرۈم قىلىش خىزمىتىنى ياخشى ئىشلىشى، باشقا رايونلاردىكى تۆۋەن كىرىملىك قىيىنچىلىقى بار ئائىلىلەرنىڭ كەنت قالدۇرۇقى، يېزا جۇغلانمىسىنى كېمەيتىش، كەچۈرۈم قىلىش توغرىسىدىكى سىياسەتلەرنى ياخشى ئەمەلىيلەشتۈرۈشى لازىم. ناھىيە دەرىجىلىك خەلق ھۆكۈمەتلىرى ئۆز جايىنىڭ ئەمەلىي ئەھۋالىغا ئاساسەن كېمەيتىش، كەچۈرۈم قىلىش سىياسىتىدىن بەھرىمەن بولىدىغان دېھقان ئائىلىلىرىنىڭ نىسبىتىنى مۇۋاپىق بېكىتىشى ھەمدە ئۇنى ھەقىقىي ئىجرا قىلىشى لازىم. كېمەيتىش، كېچىكتۈرۈش، كەچۈرۈم قىلىش سىياسىتىنى ئىجرا قىلىش تۈپەيلىدىن كېمىيىپ كەتكەن باج كىرىمىنى باشقا دېھقانلارغا چېچىشقا بولمايدۇ.

10. يېزا - بازار كارخانىلىرىنىڭ سېلىقىنى يەڭگىللىتىش كېرەك. يېزا - بازار كارخانىلىرىنىڭ سېلىقىنى ئېغىرلىتىۋەتكەنلىك دېھقانلارنىڭ سېلىقىنى ئېغىرلىتىۋەتكەنلىك بولىدۇ. «يېزا - بازار كارخانىلىرى قانۇنى»دىكى ئالاقىدار بەلگىلىمىلەرنى قاتتىق ئىجرا قىلىپ، يېزا - بازار كارخانىلىرىنىڭ سېلىقىنى ئېغىرلىتىۋېتىدىغان تۈرلۈك قىلمىشلارنى قەتئىي توسۇش لازىم. ھەر قانداق ئورۇن ۋە تارماقنىڭ يېزا - بازار كارخانىلىرىدىن قالايمىقان ھەق ئېلىشىغا، قالايمىقان مەبلەغ توپلىشىغا، ئۇلارغا قالايمىقان جەرىمانە قويۇشىغا ۋە سېلىق سېلىشىغا، ھەر قانداق شەكىل ۋە نام بىلەن ئۇلاردىن ياردەم تەلەپ قىلىشىغا، باھالاش ئېلىپ بېرىپ كارخانىلارنىڭ سېلىقىنى ئېغىرلىتىۋېتىشىگە بولمايدۇ. يېزا، كەنت كادىرلىرىنىڭ يېزا، كەنتلەردىكى كوللېكتىپ كارخانىلىرىدىن قالايمىقان چىقىم قىلىشىغا بولمايدۇ. يېزا - بازار كارخانىلىرىنىڭ مەمۇرىي مەسئۇل تارماقلىرى ئالاقىدار تارماقلار بىلەن بىرلىكتە يېزا - بازار كارخانىلىرىنىڭ سېلىقىنى ئېنىقلىشى ھەمدە نازارەت قىلىش، باشقۇرۇشقا دائىر كونكرېت چارىلىرىنى تۈزۈپ چىقىشى لازىم.

11. يېزا - بازار ئاپپاراتلىرى ۋە خادىملىرىنىڭ چىقىمىنى ئازايتىش كېرەك. جايلار 9 - بەش يىللىق پىلان مەزگىلىدە يېزا - بازار ئاپپاراتلىرى ۋە خادىملىرى شتاتىنى كۆپەيتمەسلىكى، ئارتۇق خادىملارنى قەتئىي قىسقارتىشى لازىم. ئالاقىدار تارماقلار سوتسىيالىستىك بازار ئىگىلىكى تۈزۈلمىسىگە ماس كېلىدىغان يېزا - بازار ئاپپاراتلىرى ئىسلاھاتى مەسىلىسىنى چىڭ تۇتۇپ مۇھاكىمە قىلىشى لازىم. كەنت دەرىجىلىك تۈرلۈك تەشكىلاتلارنىڭ كادىرلىرىنى گىرەلەشتۈرۈپ ۋەزىپىگە قويۇپ، قوشۇمچە ياردەم بېرىلىدىغان كادىرلار سانىنى ئازايتىش لازىم. يېزا، كەنتلەردىكى ۋاقىتلىق ئوقۇتقۇچىلارنىڭ سانىنى قاتتىق كونترول قىلىش لازىم، ناھىيىلىك (شەھەرلىك، رايونلۇق) مائارىپ مەمۇرىي تارماقلىرى ۋاقىتلىق ئوقۇتقۇچىلارنى تەكلىپ قىلىشنى تەكشۈرۈپ تەستىقلايدۇ. يېزا، كەنتلەرنىڭ ئۆز ئالدىغا تەكلىپ قىلىشىغا بولمايدۇ.

12. رەھبەرلىكنى كۈچەيتىپ، دېھقانلارنىڭ سېلىقىنى يەڭگىللىتىشكە پارتىيە، ھۆكۈمەتنىڭ بىرىنچى قول رەھبەرلىرى مەسئۇل بولۇش تۈزۈمىنى يولغا قويۇش كېرەك. ھەر دەرىجىلىك پارتىيە، ھۆكۈمەت ئورۇنلىرىنىڭ بىرىنچى قول رەھبەرلىرى ئۆزى بىۋاسىتە تۇتۇشى، باش مەسئۇلىيەتنى ئۈستىگە ئېلىشى، دەرىجىمۇ دەرىجە باشقۇرۇشى لازىم. دېھقانلارنىڭ سېلىقىنى يەڭگىللىتىش خىزمىتىنى ھەر دەرىجىلىك رەھبىرىي كادىرلار، بولۇپمۇ ناھىيە، يېزا دەرىجىلىك رەھبىرىي كادىرلارنى سىناپ تەكشۈرۈش ۋە ئىشقا قويۇشتىكى مۇھىم كۆرسەتكۈچ قىلىش لازىم. ناھىيە، يېزا رەھبىرىي كادىرلىرى ئۆز تەۋەسىدە كەنت قالدۇرۇقى، يېزا جۇغلانمىسى دېھقانلارنىڭ ئالدىنقى يىللىق ئوتتۇرىچە ساپ كىرىمىنىڭ 5% دىن ئېشىپ كەتكەن كەنت چىقارماسلىقى؛ مەركەزنىڭ بەلگىلىمىسىگە خىلاپ ھالدا دېھقانلارنىڭ سېلىقىنى ئېغىرلاشتۇرۇۋېتىدىغان تۈرلەرنى ئوتتۇرىغا چىقارماسلىقى؛ دېھقانلارنىڭ سېلىقى ئېغىرلىشىپ كېتىش تۈپەيلىدىن ئېغىر ۋەقە ۋە قەبىھ دېلو سادىر بولماسلىققا كاپالەتلىك قىلىشى لازىم. ھەر دەرىجىلىك ئالاقىدار تارماقلار، بولۇپمۇ مەركەزدىكى ئالاقىدار تارماقلار مەركەزنىڭ دېھقانلارنىڭ سېلىقىنى يەڭگىللىتىش توغرىسىدىكى ئالاقىدار سىياسەت، بەلگىلىمىلىرىنى باشلامچىلىق بىلەن ئىجرا قىلىپ، ھۆكۈمەت پەرمانىنىڭ

قارارنى يەتكۈزۈش، ئىزچىللاشتۇرۇش توغرىسىدا مەخسۇس ئورۇنلاشتۇرۇش ئېلىپ بېرىشى، ئالدى بىلەن ناھىيە دەرىجىلىكتىن يۇقىرى پارتىيە، ھۆكۈمەت ئورگانلىرىدىكى كادىرلارغا يەتكۈزۈشى، ئاندىن ناھىيىلىك (شەھەرلىك، رايونلۇق) پارتىيە كومىتېتلىرى، خەلق ھۆكۈمەتلىرى يېزا، كەنت كادىرلىرىنى ئۆگىنىشكە تەشكىللەپ، يېتىشتۈرۈشنى دەرىجىمۇ دەرىجە ياخشى تۇتۇشى، بۇ ئارقىلىق ئىدىيىنى بىرلىككە كەلتۈرۈپ، تونۇشنى ئۆستۈرۈشى لازىم. مۇشۇ ئاساستا، بۇ قارارنىڭ مەزمۇنىدىن خەۋەردار قىلىشى ھەمدە قايتا - قايتا تەشۋىق قىلىپ، ھەممە ئادەمنى خەۋەردار قىلىشى لازىم.

دېھقانلارنىڭ سېلىقىنى يەڭگىللىتىش ئىنتايىن جىددىي سىياسىي ۋەزىپە، بۇ خىزمەتنىڭ ياخشى ئىشلىنىشى كادىرلارغا باغلىق. ھەر دەرىجىلىك كادىرلار، بولۇپمۇ ئاساسىي قاتلام كادىرلىرى يېزا ئىقتىسادىي ۋە تۈرلۈك ئىشلارنى تەرەققىي قىلدۇرۇش يولىدا نۇرغۇن جاپالىق خىزمەتلەرنى ئىشلىدى، ئۇلارنىڭ ئاساسىي ئېقىمى ياخشى. مەركەز ھەر دەرىجىلىك كادىرلار، بولۇپمۇ رەھبىرىي كادىرلارنىڭ جان - دىل بىلەن خەلق ئۈچۈن خىزمەت قىلىش تۈپ مەقسىتىنى ئېسىدە باشتىن ئاخىر چىڭ ساقلاپ، دېھقانلارنىڭ مەنپەئىتىنى ھەر ۋاقىت كۆڭلىگە پۈكۈشى؛ ھەقىقەتنى ئەمەلىيەتتىن ئىزدەش ئىدىيىۋى لۇشيەنىدە چىڭ تۇرۇپ، ھەممە ئىشتا ئەمەلىيەتنى چىقىش قىلىپ، يېزىلارنىڭ ئىشلىرىنى شۇ جايىنىڭ ئەھۋالىغا يارىشا ياخشى قىلىشى؛ خىزمەت ئىستىلىنى، خىزمەت ئۇسۇلىنى ياخشىلاپ، يېڭى دەۋردىكى دېھقانلار خىزمىتىنى ياخشى ئىشلەشكە ماھىر بولۇشىنى ئۈمىد قىلىدۇ. ئەمەلىي خىزمەت داۋامىدا تۆۋەندىكىلەرنى ئەستايىدىل ئىشقا ئاشۇرۇش لازىم: تىرىشىپ دېھقانلارغا تېخىمۇ كۆپ ئىقتىسادىي مەنپەئەت يەتكۈزۈش، خەلق بىلەن مەنپەئەت تالاشماسلىق؛ دېھقانلارنىڭ شەخسىي مال - مۈلكى ۋە قانۇنلۇق كىرىمىنىڭ دەخلى - تەرۇزگە ئۇچرىماسلىقىغا كاپالەتلىك قىلىش، دېھقانلارغا قالايمىقان قول ئۇزارتماسلىق؛ دېھقانلارنىڭ ئارزۇسىغا تولۇق ھۈرمەت قىلىپ، دېھقانلارنى دېموكراتىك ھوقۇقىدىن مەھرۇم قىلماسلىق؛ يېزىلارنىڭ تۈرلۈك ئىشلىرىنى مادارىغا قاراپ ئىش كۆرگەن ھالدا ياخشى ئىشلەش، ئالدىراقسانلىق قىلماسلىق؛ يېزا خىزمىتىگە ئەھۋالنى پەرقلەندۈرۈپ تۈرلەر بويىچە يېتەكچىلىك قىلىش، ئەمەلىيەتكە قارىماي تۆۋەنگە كۆرسەتكۈچ يۈكلىمەسلىك، ھەممىنى بىر تاياقتا ھەيدىمەسلىك؛ دېھقانلاردىن ئۇنى - بۇنى ئېلىشنىڭلا كويىدا بولماي، ئاساسىي زېھنىي كۈچىنى دېھقانلارغا ياردەم بېرىپ ئىقتىسادنى تەرەققىي قىلدۇرۇشقا قويۇش؛ يۇقىرى ئالدىدا مەسئۇل بولۇش بىلەن دېھقانلار ئالدىدا مەسئۇل بولۇشنى بىرلەشتۈرۈش، ئىككىسىنى قارىمۇ قارشى قىلىپ قويماسلىق؛ دېھقانلارنى ئاڭلىق ھالدا ئۆزىنىڭ تېگىشلىك مەجبۇرىيىتىنى ئادا قىلىشقا تەربىيىلەش ۋە يېتەكلەش، رەھبەرلەر ئۆزىنىڭ تېگىشلىك مەسئۇلىيىتىدىن ۋاز كەچمەسلىك؛ سىياسەتلەرنى قاتتىق ئىجرا قىلىپ، ئاممىۋى خىزمەتنى سەۋرىچانلىق بىلەن ئىنچىكە، ياخشى ئىشلەش، دېھقانلارغا مەجبۇرىي بۇيرۇق ۋە ئاددىي، قوپال ئۇسۇل بىلەن مۇئامىلە قىلماسلىق؛ راست گەپ قىلىش، ئەمەلىي ئىش قىلىش، شەكىلۋازلىق ۋە ساختىپەزلىق قىلماسلىق كېرەك.

دېھقانلارنىڭ سېلىقىنى يەڭگىللىتىش ئۇزاق مۇددەتلىك خىزمەت. دېھقانلارنىڭ سېلىقى مەسىلىسىنى تۈپتىن ياخشى ھەل قىلىش ئۈچۈن ئىسلاھاتنى چوڭقۇرلاشتۇرۇشتا چىڭ تۇرۇش كېرەك. بەزى جايلار سېلىقنى ئايرىپ چىقىش ئىسلاھاتى ئۈستىدە ئىزدەندى، ئاشلىق ئىشلەپچىقىرىدىغان بەزى رايونلار باج ئىسلاھاتى ئۈستىدە ئىزدەندى، بۇ سىناقنى داۋاملاشتۇرۇشقا بولىدۇ. يېزا ئىقتىسادىنى زور كۈچ بىلەن تەرەققىي قىلدۇرۇپ، دېھقانلارنىڭ كىرىمىنى تىرىشىپ كۆپەيتىپ، كوللېكتىپ ئىگىلىكنى ئۈزلۈكسىز زورايتىپ، كوللېكتىپ ئىقتىسادىي تەشكىلاتلىرىنىڭ مۇلازىملىق قىلىش ۋە پاراۋانلىق ئىشلىرى بىلەن شۇغۇللىنىش ئەمەلىي كۈچىنى ئاشۇرۇپ، «ئىش قىلىدىغان پۇل بولۇش» مەسىلىسىنى ياخشى ھەل قىلىش كېرەك. دېھقانلار ئاممىسىغا تايىنىپ دېموكراتىك نازارەت قىلىشتا چىڭ تۇرۇپ، ھۆكۈمەت ھەرىكىتىنى قېلىپلاشتۇرۇپ، دېھقانلارنىڭ سېلىقىنى قانۇن بويىچە باشقۇرۇش كېرەك. يېزىلارنىڭ مالىيە تۈزۈمىنى قېلىپلاشتۇرۇپ، مالىيە باشقۇرۇشىنى كۈچەيتىش كېرەك.

دېھقانلارنىڭ سېلىقىنى يەڭگىللىتىش ناھايىتى مۇھىم، مۇشكۇل ۋەزىپە. مەركەز پۈتۈن پارتىيىدىكى يولداشلارنى چوقۇم پارتىيە ۋە خەلق ئالدىدا يۈكسەك مەسئۇل بولۇش روھى بويىچە، سىياسىينى، ئىنتىزامنى تەكىتلەپ، ئىدىيە ۋە قەدەمنى بىرلىككە كەلتۈرۈپ، دېھقانلارنىڭ سېلىقىنى يەڭگىللىتىش خىزمىتىنى ھەقىقىي ياخشى ئىشلەپ يېڭى دەۋردىكى ئۇلۇغۋار نىشانغا يېتىش، دۆلەتنىڭ ئۇزاققىچەئامان - ئېسەن بولۇشىغا كاپالەتلىك قىلىش يولىدا تىرىشىپ كۈرەش قىلىشقا چاقىرىدۇ!

شىنخۇا ئاگېنتلىقى، بېيجىڭ، 31 - مارت تېلېگراممىسى

مەركەز يەرلىك قورۇقچىلىققا جەڭ ئېلان قىلدى

مۇناسىۋەتلىك تەرەپلەرنىڭ ئاشكارىلىشىچە، نۆۋەتتە قانۇننى ئىجرا قىلىشتا يەرلىك ئورۇنلار ۋە تارماقلارنىڭ قورۇقچىلىقى ئەۋج ئېلىپ، خېلى ئېغىر دەرىجىگە يەتكەن. مەركەز 2-پەسلىدە كۆچمەن مەركەزلەشتۈرۈپ، مەملىكەت بويىچە مەخسۇس تۈزەش ھەرىكىتىنى قانات يايدۇرۇشنى ئورۇنلاشتۇرغان.

- بىر مەزگىلدىن بۇيان، يەرلىك ئورۇنلار ۋە تارماقلارنىڭ قورۇقچىلىقى بارغانسېرى ئەدەپ كەتتى، بۇنىڭ ئىپادىسى قانۇن ئىجرا قىلغۇچى ساھەلەردە ئالاھىدە گەۋدىلىك بولدى. بۇ جەمئىيەتتە كۆچلۈك ئىنكاس قوزغىدى.

- ئاز سانىدىكى پارتىيە، ھۆكۈمەت رەھبىرىي ئورگانلىرى ۋە رەھبىرىي كادىرلارنىڭ يولىورۇق بېرىشى، قوللىشى ۋە يول قويۇشى ئارقىسىدا مۇناسىۋەتلىك تارماقلار ۋە خادىملار ناتوغرا ۋاستىلەرنى قوللىنىپ، ئۆز رايونى ۋە تارمىقىنىڭ مەنپەئىتىنى قوغدىدى.

- قانۇن ئىجرا قىلغۇچى بىر قىسىم ئورگانلار دېلو بېجىرىش ھوقۇقىنى تالىشىپ، كۆپىنچىسى ئۆز رايونىدىكى دەۋاگەرلىك مەنپەئىتىنى قوغداشقا ئورۇندى. بەزىلىرى تېخىمۇ كۆپرەك دەۋا ھەققى تېپىپ، ئۆز مالىيىسىنى تولۇقلاشنى مەقسەت قىلدى.

- ئاز سانىدىكى سوت ئورگانلىرى دېلونى سوتلىغاندا قانۇندىكى يوچۇقلاردىن پايدىلىنىپ، ھەتتا ئوچۇقتىن ئوچۇق قانۇنغا خىلاپلىق قىلىپ، ئۆز رايونىنىڭ مەنپەئىتىنى قوغدىدى.

- باشقا جايلارنىڭ دېلوسىنى ئىشلەش، ھەمكارلىشىپ تەكشۈرۈش، بولۇپمۇ ھۆكۈمنى ئىجرا قىلىش قاتمۇقات قېينىچىلققا دۇچ كەلدى.

- بىر قىسىم ج خ، تەپتىش، سوت ئورگانلىرى ئۆز رايونى ۋە تارمىقىنىڭ مەنپەئىتىنى قوغداش ئۈچۈن قانۇنغا خىلاپ ھالدا زورلاش تەدبىرلىرىنى قوللاندى.

- بەزى ئادۋوكاتلار ۋە ھۆكۈمەت گۇۋاھلىقى ئورگانلىرى كەسىپ ئەخلاقىغا خىلاپلىق قىلىپ، قانۇن جەھەتتىن نامۇۋاپىق مۇلازىملىق قىلدى.

- قانۇننى ئىجرا قىلغۇچى بىر قىسىم پۇل مۇئامىلىسى تارماقلىرى، مەمۇرىي تارماقلار ۋە خادىملار ئۆز رايونى ۋە تارمىقىنىڭ مەنپەئىتىنى دەپ ئەدلىيە ئورگانلىرىنىڭ قانۇننى ئادىل ئىجرا قىلىشىغا توسقۇنلۇق قىلدى.

ئالاقىدار تەرەپلەر مۇنداق دەپ ھېسابلىدى: يەرلىك ئورۇنلار ۋە تارماقلارنىڭ قانۇننى ئىجرا قىلىش جەھەتتىكى قورۇقچىلىقى ئېغىر زىيان سالماقتا، ئۇنى قەتئىي، ئۆزۈل-كېسىل تازىلاش زۆرۈر.

«جۇڭخۇا 3-كەسىپ گېزىتى»دىن

23 ياشلىق كېسىم لايھەلگۈچى خۇاڭ لىباۋ (سولدىن 3 - كىشى) 27 - نۆۋەتلىك شياڭگاڭ كۆزلۈك، قىشلىق كېسىم - كېچەك بايرەمدا ئۆنكۆزۈلگەن ياش لايھەلگۈچىلەر ئىجادىيەت مۇسابىقىسىدە «قوي يۈگى مۇكاپاتى» ۋە «ئىلمە - توقۇلما گۈرۈپپىسى چېمپىيونلۇق مۇكاپاتى»غا ئېرىشتى. ئۇنىڭ لايھەلگەن كېسىملىرى قىزلار ۋە ئاياللارنى بەكمۇ جەلپ قىلدى.

شىنخۇا ئاگېنتلىقى

ئەمدى مەيدىسىگە مۇشتلاپ قۇرۇق گەپ سېتىش ئاقمايدىغان بولۇپ قالدى

يېقىنقى يىللاردىن بۇيان بىر قىسىم دۆلەت كارخانىلىرى ئىگىلىك باشقۇرۇشتا قېينىچىلققا دۇچ كەلگەن ھامان بانكىدىن «قان بېرىش»نى تەلەپ قىلىدىغان بولۇپ قالدى. ھەتتا بەزىلىرى كونا قەرزنى ئەمدىلا ئۈزۈپ بولۇپ يېڭى قەرزگە بوغۇلدى. شۇنداقلا بۇ كارخانىلارنىڭ رەھبەرلىرى بانكىدىن قەرز پۇل سورىغاندا، ھەمىشە مەيدىسىگە مۇشتلاپ، ئۆزىنىڭ ئادەملىكى، ھاياتى بىلەن كېپىل بولدىغانلىقى توغرىسىدا لاپ ئۇردى. لېكىن بانكىنىڭ قەرز پۇلىنى قايتۇرىدىغان چاغدا، ئەينى ۋاقىتتىكى قەسەملىرى بىر تىيىن بولدى. بۇ ئەھۋال كۆشىنىڭ بېشىنى قاتۇرىدىغان ئېغىر مەسىلىگە ئايلىنىپ قالدى. قانداق قىلىش كېرەك؟ سەنشى ئۆلكىسى بۇنىڭغا توغرا چارە تاپتى.

- بۇلتۇردىن باشلاپ سەنشى ئۆلكىلىك خەلق ھۆكۈمىتى بانكىغا قايسى كارخانىغا قەرز پۇل بېرىش، قايسى كارخانىغا قەرز پۇل بەرمەسلىك ھەققىدە تەكلىپ بېرىشنى توختىتىپ، بۇ ئىشنى بانكىنىڭ تەكشۈرۈپ بىر تەرەپ قىلىشىغا تاپشۇردى. بانكا بارلىق زىيان تارتقان كارخانىلارنىڭ تىجارىتىنى ئومۇمىيۈزلۈك تەكشۈرۈپ، سوتسىيالىستىك بازار ئىگىلىكىنىڭ تەلىپى بويىچە قەرز پۇلنى قايتۇرۇش ئىقتىدارى بار كارخانىلارنى ئېنىقلاپ چىقىپ، ئاندىن ھەمكارلىشىپ قەرز پۇل بېرىش ئۇسۇلىنى قوللاندى. بۇ چارە تۈزۈپ چىقىلىش بىلەنلا سەنشى ئۆلكىسىنىڭ كارخانا ساھەسى، سودا ساھەسىدە كۆچلۈك ئىنكاس قوزغىدى. بۇنىڭ بىلەن بانكىلارغا مەيدىسىگە مۇشتلاپ تۇرۇپ «قەسەم» بېرىدىغانلار- نىڭ ئاغزى يۇمۇلدى. بانكا سەنشى ئۆلكىسىدىكى زىيان تارتۇاتقان 90 نەچچە دۆلەت كارخانىسى ئىچىدىكى سەككىز كارخانىنى زىيان تارتىش ئېھۋالىنى تېز ئۆزگەرتىشىدىن ئۈمىد بار كارخانا دەپ بېكىتىپ، ھەمكارلىق ئوبيېكتى قىلىپ تاللىدى. 1996-يىلى 8-ئاينىڭ ئاخىرىدا ئۇلار بىلەن نىشان مەسئۇلىيەتنامىسى ئىمزالدى. بۇنىڭ بىلەن كارخانا پەردە ئالدىغا چىقىپ، خەۋپ-خەتەرنى تەڭ بەھرىمەن بولىدىغان گەۋدىنى ئايلاندى. ئۇچ ئايدىن ئارتۇق پائالىيەت قىلىش ئارقىلىق بۇلاردىن يەتتە كارخانا زىيانىنى تۇگىتىپ، پايدا ئېلىشقا باشلىدى، يەنە بىر كارخانمۇ زىيانىنى زور دەرىجىدە ئازايتتى.

- بانكا بىلەن كارخانا ھەمكارلىشىش، خەۋپ-خەتەرنى تەڭ ئۇستىگە ئېلىش چارىسى يۇقىرىدىكى سەككىز كارخانىنى جانلاندۇرۇپلا قالماي، ئۇلاردا چوڭقۇر ئۆزگىرىش ھاسىل قىلدى، ئىشچى-خىزمەتچىلەر ئارىسىدا سوتسىيالىستىك بازار ئىگىلىكى قارىشىنى چوڭقۇر يىلتىز تارتقۇزدى؛ كارخانىلارنىڭ رىقابەت ئىقتىدارىنى كۈچەيتتى؛ جاپاغا چىداپ كۆرەش قىلىش روھىنى ئۇرغۇتتى. بۇنىڭ بىلەن ھۆكۈمەت كارخانىنى ھۆددىگە ئالدىغان دەۋرگە خاتىمە بېرىلدى.

«خەلق گېزىتى»دىن چەت ئەللەرگە تارقىتىلىدىغان نۇسخىسىدىن

مەملىكىتىمىزنىڭ كەلگۈسى ئۈن يىلدىكى ئىختىساس ئىگىلىرىگە بولغان ئېھتىياجى

4. مۇھىت ئاسراش كەسىپىدىكىلەر: سانائەت گىگېنىشۇناسلىرى، زەھەرلىك بۇيۇم ئىلمى ئىختىساس ئىگىلىرى ناھايىتى ئېھتىياجلىق بولۇپ قالىدىكەن.

5. مەسلىھەت مۇلازىملىق كەسىپىدىكىلەر: ئىقتىساد، پۇل مۇئامىلە، ستاتىستىكا، كومپيۇتېر كەسپىي بىلىملىرىنى بىلىدىغان ئۇنىۋېرسال خادىملار ئېھتىياجلىق ئىكەن.

6. سۇغۇرتا كەسىپىدىكىلەر: سۇغۇرتا كەسپى ۋە باشقا كەسپىي بىلىملەرنى پىشىشق ئىگىلىگەن تۆلەم مۆلچەرچىلىرى.

7. جۇغگوچە داۋالاش كەسىپىدىكىلەر.

8. ياشانغانلار تەبابەتچىلىكى كەسىپىدىكىلەر: ياشانغانلار تەبابەتچىلىكى بىلەن شۇغۇللىنىدىغان كەسىپىي خادىملار ئېھتىياجلىق ئىكەن.

9. شەخسىي مۇلازىملىق تۇرىدىكىلەر: كۆتۈش ئىلمىنى پىشىشق بىلىدىغان ئائىلە كۆتكۈچىلىرىگە بولغان ئېھتىياج ناھايىتى ئاشىدىكەن.

10. مال سېتىش كەسىپىدىكىلەر: دۆلىتىمىزنىڭ سودا، پۇل مۇئامىلە كەسپىنىڭ تەرەققىياتى كەسىپكە پىشىشق، زېھنى ئۆتكۈر، ئاممىۋى مۇناسىۋەتكە ماھىر مال سېتىقۇچىلارغا، بولۇپمۇ ئاكسىيە، پۇل مۇئامىلە كەسپى ۋە ئالاقە ئۇسكۇنىلىرى كەسپى بىلەن شۇغۇللىنىدىغان كەسىپىي خادىملارغا موھتاج ئىكەن.

11. ئاممىۋى مۇناسىۋەت كەسىپىدىكىلەر: كارخانىچىلار بارغانسېرى ئۆز كارخانىلىرىنىڭ ئومۇمىيۈزلۈك رىقابەت ئىقتىدارىنى ئاشۇرۇشتا ئاممىۋى مۇناسىۋەتنىڭ مۇھىم رولىنى تونۇپ يەتمەكتە. ئاممىۋى مۇناسىۋەت كەسپى ئىگىلىرىگە بولغان ئېھتىياج ئۈزلۈكسىز ئاشماقتا.

13. ساياھەت تۇرىدىكىلەر: ساياھەتچىلىكىنىڭ تەرەققىي قىلىشى نەتىجىسىدە ساياھەت ۋەكالەتلەن شىركەتلىرىنىڭ ئېھتىياجى كۆچەيىدىكەن. ئاۋىئاتسىيە شىركىتى، كىرا ئاپتوموبىلى شىركىتى، بولۇچىلار كېمىسى شىركەتلىرى، مېھمانخانا قاتارلىقلار ساياھەت ۋە باشقۇرۇشنى پىشىشق بىلىدىغان ئىختىساس ئىگىلىرىگە موھتاج بولىدىكەن.

14. كادىرلار ئىشلىرى كەسپىدىكىلەر: ئىختىساس ئىگىلىرى بازىرى دېرىكتورلىرى، ئىختىساس ئىگىلىرىنىڭ ساپاسىنى ياھالايدىغان مۇتەخەسسىسلەر، كارخانىلارنىڭ كادىرلار ئىشلىرىنى باشقۇرىدىغان دېرىكتورلار ئالقىشقا ئېرىشىدىكەن.

شەندۇڭ ئۆلكىسى زىبو شەھىرىنىڭ زىچۇەن رايونى ئارقىدا قالغانلارنى شاللىۋېتىش تۇزۇمىنى يولغا قويدى

يېقىنى يىل كىرگەندىن باشلاپ شەندۇڭ ئۆلكىسى زىبو شەھىرىنىڭ زىچۇەن رايونى ئارقىدا قالغانلارنى شاللىۋېتىش تۇغرىسىدا سىياسەت تۈزۈپ، پارتىيە، ھۆكۈمەت ئورۇنلىرىدىكى رەھبىرىي كادىرلارنىڭ «مەنسىپى»گە تەھدىت پەيدا قىلدى.

زىچۇەن رايونى شەندۇڭ ئۆلكىسىدىكى ئىقتىسادىي جەھەتتە كۆچلۈك رايون بولۇپ، پەن - تېخنىكا، مەدەنىيەت، تەنتەربىيە ۋە مەنئۇي مەدەنىيەت جەھەتتە مەملىكەت بويىچە «ئىلغار رايون» دېگەن شەرەپلىك نامغا ئېرىشكەن. بۇ، بىر قىسىم ئورگان كادىرلىرىدا مەغرۇرلۇق، قانائەتچانلىق كەيپىياتىنى ۋە خىزمەتتە بوشىشىپ قىلغۇچى تارماقلاردا ئارقىدا قالغانلارنى شاللىۋېتىش تۇزۇمىنى يولغا قويغان. كادىرلارنى بېزا - بازارلار، كەنتلەر ۋە كارخانىلارنىڭ خادىملىرى ھەمدە بىر قىسىم خەلق قۇرۇلتىيى ۋەكىللىرىدىن تەشكىللەنگەن باھالاش گۇرۇپپىسى ئىككى يىلدا بىر قېتىم باھالاپ نومۇر قويۇپ، ئارقىدا قالغان ئىككى كىشىگە تەنقىد ياكى ئاگاھلاندۇرۇش بەردى، بەزى رەھبىرىي كادىرلارنى ۋەزىپىسىدىن چېكىندۈردى ياكى قالدۇرۇۋەتتى. بۇ، رايونغا بىۋاسىتە قاراشلىق تارماقلاردا يېڭى ئىنكاس قوزغىدى، رەھبىرىي كادىرلار خىزمەت تەپەككۇرىنى

ئادۋوكاتلىرى بەكىۋ ئالقىشلىنىدىكەن.

3. كومپيۇتېر كەسپىدىكىلەر: كومپيۇتېر يۇمشاق دېتالى ۋە قاتتىق دېتالىنى لايىھىلەش، تەرەققىي قىلدۇرۇش، باشقۇرۇش جەھەتتىكى ئىختىساس ئىلگىرى ئامەتلىك ئىكەن.

8. ياشانغانلار تىبابەتچىلىكى كەسپىدىكىلەر: ياشانغانلار تىبابەتچىلىكى بىلەن شۇغۇللىنىدىغان ئىختىساس ئىگىلىرى، ئائىلە دوختۇرلىرى، ساغلاملىق دوختۇرلىرى، ئائىلە سېسترالىرى ناھايىتى ئېھتىياجلىق ئىكەن.

كارخانىچىلار بارغانسېرى ئۆز كارخانىلىرىنىڭ ئوبرازىنى يارىتىش مەسىلىسىگە دىققەت قىلغاچقا، سۈپەتلىك ئاممىۋى مۇناسىۋەت ئىختىساس ئىگىلىرىگە موھتاج ئىكەن.

12. ئىجتىمائىي خىزمەت كەسپىدىكىلەر: پىسخىكىلىق داۋالاش دوختۇرلىرى، ئائىلە ۋە ئىجتىمائىي ھادىسىلەر تەتقىقات مۇتەخەسسىسلىرىگە بولغان ئېھتىياج كۈچىيىدىكەن.

ئىشلىرىنى باشقۇرىدىغان دىرېكتورلار ئالقىشقا ئېرىشىدىكەن.

15. كەسپىي مائارىپ كەسپىدىكىلەر: كەسپىي تېخنىكا مائارىپى خىزمىتى دۆلىتىمىزنىڭ پۈتكۈل مائارىپ ئىشلىرىدا يەنىلا ئاجىز ئورۇندا تۇرغاچقا، كەسپىي تېخنىكا مائارىپى ئوقۇتقۇچىلىرىغا بولغان ئېھتىياج زور دەرىجىدە ئاشىدىكەن.

«جۇڭگو تېخنىكا بازىرى گېزىتى» دىن

بىر قىسىم ئۇرگان كادىرلىرىدا مەغرۇرلۇق، قانائەتچانلىق كەيپىياتىنى ۋە خىزمەتتە بوشىشىپ كېتىش ئەھۋالىنى كەلتۈرۈپ چىقارغانىدى. شۇڭا رايونلۇق پارتكوم 1996 - يىلىدىن باشلاپ رايونغا قاراشلىق ئورگانلار ۋە قانۇننى ئىجرا

تارماقلاردا ياخشى ئىنكاس قوزغىدى، رەھبىرىي كادىرلار خىزمەت تەپەككۇرىنى ئۆزگەرتىپ، ئاساسىي قاتلام ئۈچۈن خىزمەت قىلىش ئېڭىنى كۈچەيتتى.

«ئازادلىق گېزىتى»دىن

تەبىئىي تالا تەركىبى بەلگىسىنى ئىشلىتىشنى باشقۇرۇش چارىسى تۈزۈپ چىقىلدى

جۇڭگو تەبىئىي، سۈنئىي تالالار ئىدارىسى يېقىندا «ساپ تەبىئىي تالا تەركىبى بەلگىسىنى ئىشلىتىشنى باشقۇرۇش چارىسى»نى تۈزۈپ چىقىپ ئېلان قىلدى. بۇ «چارە» تەبىئىي تالالىق بۇيۇملارنىڭ سۈپەت ئىناۋىتىنى ساقلاپ، تەبىئىي تالالىق بۇيۇملارنىڭ تەركىبىي جەھەتتىكى ساختىپەزلىك ھەرىكەتلىرىگە زەربە بېرىش، زاۋۇتلار ۋە ئىستېمالچىلارنىڭ قانۇنلۇق ھوقۇق-مەنپەئىتىنى قوغداشنى مەقسەت قىلغان. بۇ جەھەتتىكى تەكشۈرۈش ئىشلەپ چىقارغۇچىلار ۋە تىجارەتچىلەر ئىچىدە ئېلىپ بېرىلىدۇ. تەكشۈرۈلىدىغان تاۋارلار ساپ پاختىدىن ئىشلەنگەن بۇيۇملار، ساپ يىپەكتىن ئىشلەنگەن بۇيۇملار، ساپ يۇڭدىن ئىشلەنگەن بۇيۇملار، ساپ تىۋىتتىن ئىشلەنگەن بۇيۇملار ۋە ساپ چىگە تالالىق بۇيۇملار قاتارلىقلارنى ئۆز ئىچىگە ئالىدۇ.

«چارە» دە ساپ پاختىدىن ئىشلەنگەن بۇيۇملار، ساپ يۇڭدىن ئىشلەنگەن بۇيۇملار ۋە تىۋىتتىن ئىشلەنگەن بۇيۇملارغا شۇ بۇيۇملارنىڭ ئىقتىدارىنى ياخشىلاش، كۆركەملىكىنى ئاشۇرۇش ئۈچۈن قوشۇلىدىغان تەبىئىي، سۈنئىي تالالارنىڭ 5% تىن ئېشىپ كەتمەسلىكى، ساپ بۇيۇملار، ساپ چىگە تالالىق بۇيۇملارغا ھەرقانداق تەبىئىي، سۈنئىي تالا قوشۇلماسلىقى، شۇنداقلا يۇقىرىدىكى بۇيۇملارغا قوشۇلىدىغان تالالارنىڭ ئىلگىرى ئىشلىتىلمىگەن تالا ياكى يېڭى تالا بولۇشى تەلەپ قىلىندى.

«چارە» دە يەنە يۇقىرىدىكى بۇيۇملاردىن تەلەپكە ئۇيغۇن كېلىدىغانلىرىغا «ساپ تەبىئىي تالا تەركىبى بەلگىسى» (ئىككى خىل) چاپلىنىپ، ئىستېمالچىلارغا كېپىللىك قىلىنىشى تەلەپ قىلىندى.

«تەرمىلەر گېزىتى» دىن

تامغىنى تۇردى قادىر نازىرى ئىشلىگەن

بۇ يىل مەملىكىتىمىزنىڭ ساياھەت ئىشلىرىدا تۆت جەھەتتە بۆسۈش بولىدۇ

دۆلەت ساياھەت ئىدارىسىنىڭ باشلىقى خې گۇاڭۋېي مەملىكەتلىك ساياھەت خىزمىتى يېغىنىدا: 1997 - يىلى مەملىكىتىمىزنىڭ ساياھەت ئىشلىرىدا تىرىشىپ تۆت جەھەتتە ماھىيەتلىك بۆسۈش ھاسىل قىلىنىدۇ، دەپ ئوتتۇرىغا قويدى:

1. ھۆكۈمەت ساياھەتچىلىكنى قوللايدىغان مۇھىم سىياسەت ۋە تەدبىرلەر يولغا قويۇلىدۇ ۋە ئەمەلىيلەشتۈرۈلىدۇ.

2. ساياھەتچىلىك بازىرى تەرتىپى ۋە ساياھەتچىلىك مۇلازىملىقى سۈپىتىنىڭ تۈزۈملىشىشگە كاپالەتلىك قىلىش مېخانىزمى بەرپا قىلىنىدۇ.

3. ساياھەت كارخانىلىرىنىڭ ئىسلاھاتى چوڭقۇرلاشتۇرۇلىدۇ ۋە ئىگىلىك باشقۇرۇش سەۋىيىسى ئۆستۈرۈلىدۇ.

4. ساياھەتچىلىك تارماقلىرىنىڭ خىزمىتى كۈچەيتىلىدۇ ۋە خىزمەت سەۋىيىسى ئۆستۈرۈلىدۇ.

خې گۇاڭۋېي يەنە: تۆت جەھەتتىكى بۆسۈش 1997- يىللىق جۇڭگو ساياھەت تېخنىكىسى پائالىيىتىنى مۇۋەپپەقىيەتلىك ئۆتكۈزۈشكە ۋە 9 - بەش يىللىق پىلان مەزگىلىدىكى ساياھەت ئىشلىرىنى تەرتىپلىك، تېز ۋە ساغلام راۋاجلاندۇرۇشقا ئاساس سالىدۇ، دەپ كۆرسەتتى.

«تەرمىلەر گېزىتى»دىن

خېنەن ئۆلكىسى سانلىق مەلۇماتنى يالغان مەلۇم قىلغانلارنى مەنسەپتىن ئېلىپ تاشلاش توغرىسىدا يېڭى بەلگىلىمە چىقاردى

تۈرلۈك ستاتىستىكىلىق سانلىق مەلۇماتلارنىڭ ئېنىق، توغرا بولۇشىغا كاپالەتلىك قىلىش ئۈچۈن، خېنەن ئۆلكىسى بۇ يىلدىن باشلاپ مەملىكەت بويىچە تۇنجى بولۇپ «ستاتىستىكا قانۇن - نىزاملىرىغا خىلاپلىق قىلغانلارغا مەمۇرىي جازا بېرىش ۋاقىتلىق بەلگىلىمىسى»نى تۈزۈپ يولغا قويۇپ، سانلىق مەلۇماتلارنى يالغان مەلۇم قىلغان، يوشۇرۇپ مەلۇم قىلغانلارغا ئاگاھلاندۇرۇش جازاسىدىن تارتىپ ۋەزىپىسىدىن ئېلىپ تاشلاش، خىزمەتتىن ھەيدەشكىچە چارە كۆرۈشنى، كىم سانلىق مەلۇماتنى يالغان مەلۇم قىلسا، شۇنىڭ ئەمىلىنى ئېلىپ تاشلاشنى قارار قىلدى. بۇ بەلگىلىمە خېنەن ئۆلكىسىدىكى ھەر دەرىجىلىك كادىرلار ئارىسىدا كۈچلۈك ئىنكاس قوزغىدى.

يېڭىدىن تۈزۈپ چىقىلغان «خېنەن ئۆلكىسىنىڭ ستاتىستىكا قانۇن - نىزاملىرىغا خىلاپلىق قىلغانلارغا مەمۇرىي جازا بېرىش ۋاقىتلىق بەلگىلىمىسى» دە جاۋابكارلىقى بار مۇناسىۋەتلىك كىشىلەرگە جازا بېرىش ئۆلچىمى تەپسىلىي بەلگىلىنىپ، خەلق ئىگىلىكى تەرەققىياتى ۋە ئىجتىمائىي تەرەققىياتقا دائىر سانلىق ئاساسلارنى يالغان مەلۇم قىلىش، يوشۇرۇپ مەلۇم قىلىش نىسبىتى 10%-15% كىچە بولغان ئالاقىدار كىشىلەرگە چوڭ گۇناھ يېزىش، ۋەزىپىسىدىن ئېلىپ تاشلاش چارىسى كۆرۈلىدىغانلىقى، يالغان مەلۇم قىلىش، يوشۇرۇپ مەلۇم قىلىش نىسبىتى 15% تىن ئاشقانلارغا خىزمەتتىن ھەيدەش جازاسى بېرىلىدىغانلىقى بەلگىلەندى.

خەنزۇچە «شىنجاڭ گېزىتى»دىن

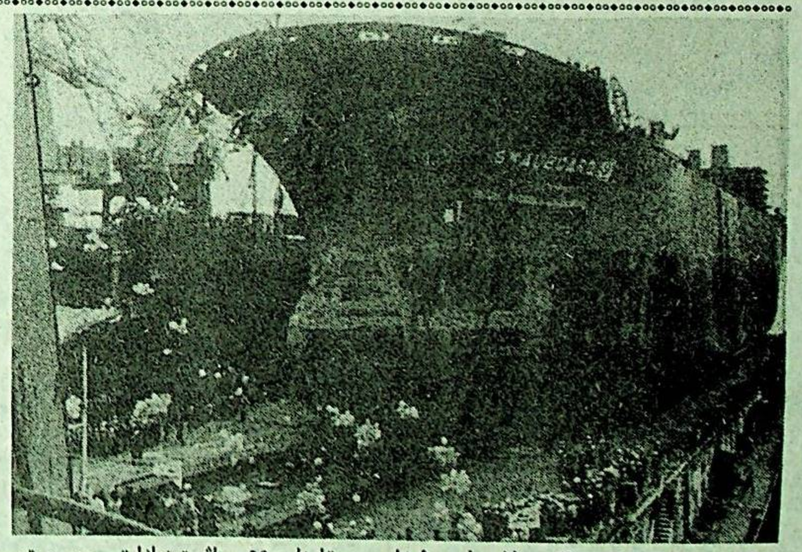

ئېلىمىز تۇنجى قېتىم ئۆزى لايىھىلەپ ئىشلەپ چىقارغان 50 مىڭ توننا ژلىق، ھەممە تەرىپى تەڭ ئېچىلىدىغان، توپ قاچىلاش ساندۇقى بار كۆپ خىل ئىشلىتىلىدىغان يۈك پاراخوتى يېقىندا شاڭخەي جياڭنەن كېمىسازلىق زاۋۇتىدا ئوڭۇشلۇق سۇغا چۈشۈرۈلدى. بۇ يۈك پاراخوتىنىڭ لايىھىلىنىشى ئىلغار، يۈك قاچىلاش دائىرىسى كەڭ، يۈك توشۇش تەننەرخى ئەرزان بولۇپ، خەلقئارا پاراخوت بازىرىدا رىقابەتلىشىش ئىقتىدارى كۈچلۈك.

شىنخۇا ئاگېنتلىقى

بېيجىڭ شەھىرى 1996 - يىلى ھەرقايسى جايلاردىن بېيجىڭغا كېلىپ سەيلە - ساياھەت قىلىش ئەھۋالىنى تەكشۈردى

△ مەملىكەت ئىچىدىكى ساياھەتچىلەر مەملىكەت سىرتىدىن كەلگەن ساياھەتچىلەردىن 35 ھەسسە كۆپ بولۇپ، 76 مىليون 830 مىڭ ئادەم - قېتىمغا يەتتى.

△ ياشلار ساياھەتچىلەرنىڭ ئاساسىي گەۋدىسى بولدى. شەھەر، بازارلاردىن ساياھەتكە كەلگەنلەر يېزىلاردىن ساياھەتكە كەلگەنلەردىن كۆپ بولدى. باشقۇرغۇچى خادىملاردىن بولغان ساياھەتچىلەر كۆپەيدى.

△ مەملىكەت ئىچىدىكى ساياھەت كىرىمى 35 مىليارد 960 مىليون يۈەنگە يېتىپ، كىشى بېشىغا 506.26 يۈەندىن توغرا كەلدى.

△ تۇرۇش ۋاقتى ئوتتۇرا ھېساب بىلەن 7.67 كۈنگە يەتتى.

△ ساياھەتچىلەرنىڭ كۆپىنچىسى بېيجىڭ شەھىرى ئەتراپىدىكى ۋە دېڭىز بويىدىكى رايونلاردىن كەلدى. تەكرار ساياھەت قىلغۇچىلار 5% نى ئىگىلىدى.

△ گۇگۇڭ سارىيى، يىخېيۈەن باغچىسى، تيەنئەنمېن قاتارلىقلار ساياھەتچىلەرنى ئەڭ جەلپ قىلىدىغان جاي بولۇپ قالدى.

«تەرمىلەر گېزىتى»دىن

ئىچكى موڭغۇلنىڭ بايانئۇر ئايمىقى مېيىپلەر جەمئىيىتى كۆز بۆلۈمىنىڭ باشلىقى گەن دۇڭ تىببىي خادىملارنى باشلاپ، چەت، چېگرا چارۋىچىلىق رايونلىرىغا بېرىپ نامرات، ئاغرىقلارغا ئىللىقلىق يەتكۈزدى. تۇرمۇشتا قىيىنچىلىقى بار ئاغرىقلاردىن 30% تىن 50% كىچە داۋالاش ھەققىنى كەم ئېلىپ، ئاغرىقلارنىڭ ياخشى باھاسىغا ئېرىشتى.

سۈرەتتە: گەن دۇڭ (سولدىن 2 - كىشى) تىببىي خادىملار بىلەن بىللە چەت، چېگرا چارۋىچىلىق رايونىدىكى ياشانغانلار ساناتورىيىسىگە بېرىپ، چارۋىچىلارنىڭ ۋە ئىگە - چاقىسىز ياشانغانلارنىڭ كۆزىنى داۋالىدى.

شىنخۇا ئاگېنتلىقى

جياڭ زېمىن ئامېرىكا تېلېفون - تېلېگراممىا شىركىتىنىڭ باش مۇدىرى بىلەن كۆرۈشتى

شىنخۇا ئاگېنتلىقى، بېيجىڭ، 1 - ئاپرېل تېلېگراممىسى. دۆلەت رەئىسى جياڭ زېمىن بۈگۈن چۈشتىن ئىلگىرى جۇڭنەنخەيدە جۇڭگو بىلەن ئامېرىكىنىڭ دېڭىز ئاستى ئوپتىكىلىق كابېل سىستېما قۇرۇلۇشىغا دائىر ئەسلەتمىنى ئىمزالاش مۇراسىمىغا قاتنىشىش ئۈچۈن كەلگەن ئامېرىكا تېلېفون - تېلېگراممىا شىركىتى (ATST) نىڭ باش مۇدىرى ئېيلۇن ۋە ئۇنىڭ ھەمراھلىرى بىلەن كۆرۈشتى.

جياڭ زېمىن ئالدى بىلەن جۇڭگو بىلەن ئامېرىكا دېڭىز ئاستى ئوپتىكىلىق كابېل سىستېمىسى قۇرۇلۇشىغا دائىر چۈشىنىش ئەسلەتمىسىنىڭ ئىمزالانغانلىقىنى تەبرىكلىدى ھەم قۇرۇلۇشنىڭ ئوڭۇشلۇق تېلىپ بېرىلىشىغا تىلەكداشلىق بىلدۈردى. جياڭ زېمىن مۇنداق دېدى: كۆپ يىلدىن بۇيان ATST شىركىتى جۇڭگودا بازار ئېچىشقا كۈچ چىقىرىپ كەلدى. جۇڭگو بىلەن ياخشى ئۆزئارا مەنپەئەت يەتكۈزىدىغان ھەمكارلىق مۇناسىۋەت ئورنىتىپ جۇڭگو بىلەن ئامېرىكىنىڭ ھەۋەرلىشىش قاتارلىق ساھەلەردىكى ھەمكارلىقىنى ئىلگىرى سۈرۈش جەھەتتە ئاكتىپ تىرىشچانلىق كۆرسەتتى.

ئېيلۇن رەئىس جياڭ زېمىنغا ATST شىركىتىنىڭ جۇڭگودا كەسپىنى قانات يايدۇرۇش ئەھۋالىنى تونۇشتۇردى. ئۇ مۇنداق دېدى: يېقىنقى يىللاردىن بۇيان جۇڭگو ئىقتىسادىنىڭ تېز تەرەققىي قىلىشى، بولۇپمۇ خەۋەرلىشىش ئىشلىرىنىڭ غايەت زور تەرەققىياتى ATST شىركىتىنى ئۆز ئىچىگە ئالغان نۇرغۇن چەت ئەل شىركىتىنى جۇڭگوغا كېلىپ مەبلەغ سېلىشقا جەلپ قىلدى. ئۇ مۇنداق دېدى: بۇ قېتىمقى زىيارىتىم ئىنتايىن مۇۋەپپەقىيەتلىك بولدى، ATST شىركىتى جۇڭگونىڭ ئالاقىدار تارماقلىرى بىلەن بولغان ئۆزئارا مەنپەئەت يەتكۈزىدىغان ھەمكارلىقنى يەنمۇ كېڭەيتىشنى خالايدۇ.

چياۋشى ۋېيىۋەنجاڭ «ياۋروپا ۋاقتى گېزىتى»نىڭ زىيارىتىنى قوبۇل قىلدى

شىنخۇا ئاگېنتلىقى، پارىژ، 31 - مارت تېلېگراممىسى. فرانسىيىدە رەسمىي زىيارەتتە بولۇۋاتقان جۇڭگو مەملىكەتلىك خەلق قۇرۇلتىيى دائىمىي كومىتېتىنىڭ ۋېيىۋەنجاڭى چياۋشى 3 - ئاينىڭ 30 - كۈنى چۈشتىن كېيىن «ياۋروپا ۋاقتى گېزىتى» ئىدارىسىنىڭ باشلىقى ياڭ يوڭجى، باش مۇھەررىرى لياڭ يۈنفا ۋە مۇئاۋىن ئىدارە باشلىقى جاڭ شاۋېپىنىڭ زىيارىتىنى قوبۇل قىلىپ، جۇڭگو خەلق قۇرۇلتىيى تۇراقلىق كومىتېتىنىڭ رولى، خەلق قۇرۇلتىيى ۋەكىللىرىنى بارلىققا كەلتۈرۈش ئۇسۇلى ۋە جۇڭگو خەلق قۇرۇلتىيى دائىمىي كومىتېتى بىلەن فرانسىيە پارلامېنتى ۋە ياۋروپا پارلامېنتى بىلەن بولغان مۇناسىۋىتى قاتارلىق مەسىلىلەر توغرىسىدا سورىغان سوئاللارغا جاۋاب بەردى.

ئاۋسترالىيە زۇڭلىسى جۇڭگودىكى زىيارىتىم ئىنتايىن مۇۋەپپەقىيەتلىك بولدى، دېدى

شىنخۇا ئاگېنتلىقى، بېيجىڭ، 1 - ئاپرېل تېلېگراممىسى. زىيارىتىگە كەلگەن ئاۋسترالىيە زۇڭلىسى جون خوۋارد بۈگۈن دىياۋيۈتەي دۆلەت مېھمانخانىسىدا ئۇچرىشىپ مۇخبىرلارنى كۈتۈۋېلىش يىغىنىدا: مېنىڭ بۇ قېتىم جۇڭگوغا قىلغان زىيارىتىم ئىنتايىن مۇۋەپپەقىيەتلىك بولدى، دېدى. شۇنداقلا ئاۋسترالىيە جۇڭگو مۇناسىۋىتى ئۈز ئارا مەنپەئەت يەتكۈزۈش ۋە ئۈزئارا مۇرەمەت قىلىش پرىنسىپى ئاساسىغا قۇرۇلغان بولۇپ، ئۇ كۆچلۈك، ئىقتىلگە مۇۋاپىق مۇناسىۋەت دەپ قارىدى.

خوۋارد مۇنداق دېدى: ئاۋسترالىيە - جۇڭگو دۆلەتلىرىنىڭ ئىقتىسادى بىر مۇنچە جەھەتتە بىر - بىرىنى تولۇقلاش خاراكتېرىگە ئىگە. ئاۋسترالىيە جۇڭگونى ئىشەنچلىك خام ئەشيا بىلەن تەمىنلەپ كېلىۋاتىدۇ. ئاۋسترالىيە ھۆكۈمىتى ۋە سودا - سانائەت ساھەسىدىكىلەر بىرلىكتە تىرىشىپ، جۇڭگونى ئۈز ئىچىگە ئالغان دۆلەتلەر ۋە رايونلار بىلەن بولغان ئىقتىسادى- سودا ھەمكارلىق مۇناسىۋىتىنى پائال راۋاجلاندۇرىدۇ.

ئۇ مۇنداق دەپ تەكىتلىدى: ئاۋسترالىيە ھۆكۈمىتى جۇڭگو ئاۋسترالىيىگە ۋە دۇنيادىكى ھەرقانداق دۆلەتكە تەھدىت سالمايدۇ، دەپ قارايدۇ. ئۇ مۇنداق دېدى: ئىككى دۆلەت ئوتتۇراسىدا مېخانىزم بەرپا قىلىش ئارقىلىق ئىختىلاپ ۋە قېينىچىلىقلارنى بىر تەرەپ قىلىپ، ئىككى دۆلەت مۇناسىۋىتى ئومۇمىيلىقى ۋە ئۇزاق نىشانغا زىيان يەتكۈزمەسلىككە كاپالەتلىك قىلىشى كېرەك.

ئەرەب دۆلەتلىرى ئىنتىياقى قارار ماقۇللاپ، ئىسرائىلىيە بىلەن بولغان مۇناسىۋەتنى نورماللاشتۇرۇشى ۋاقتىنچە توختىتىشنى تەلەپ قىلدى

ئىسرائىلىيىنىڭ دىپلوماتىيە مىنىستىرى ئەرەب ئىسرائىلىيە مۇناسىۋىتىنى توگىلىتىش تىنچلىق مۇساپىسىگە زىيانلىق ، دېدى

شىنخۇا ئاگېنتلىقى، قاھىرە، 30- مارت تېلېگراممىسى. مىسر ئوتتۇرا شەرق ئاگېنتلىقىنىڭ خەۋىرىگە قارىغاندا، ئەرەب دۆلەتلىرى ئىنتىياقى مۇدىرىيىتى بۈگۈن كەچتە قارار لايىھىسى ماقۇللاپ، ئەرەب دۆلەتلىرىنىڭ ئىسرائىلىيە بىلەن مۇناسىۋىتىنى نورماللاشتۇرۇشنى ۋاقتىنچە توختىتىشنى تەلەپ قىلغان.

سۇرىيە ئوتتۇرىغا قويغان بۇ قارار لايىھىسىدە ئەرەب دۆلەتلىرىنىڭ ئىسرائىلىيە بىلەن مۇناسىۋەتنى نورماللاشتۇرۇش تەدبىرلىرىنى قوللىنىشنى توختىتىش مۇراجىئەت قىلىنغان. بۇ تەدبىرلەر ۋەكىللىك ئورنى ياكى ئىش بېجىرىش ئورنىنى ئىسرائىلىيە زېمىن بەدىلىگە تىنچلىققا ئېرىشىش پرىنسىپىنى قوبۇل قىلىپ، ئالاقىدار تەرەپلەرگە بەرگەن ۋەدىسىگە ۋاپا قىلىپ، ئىمزالانغان كېلىشىملەرنى ئىجرا قىلغىچە تاقەتچىلىكنى ئۆز ئىچىگە ئالىدۇ.

ئەرەب دۆلەتلىرى ئىنتىياقى مۇدىرىيىتى بۇ قارار لايىھىسىنى ئەرەب دۆلەتلىرى باشلىقلار رىئاسى تەستىقلىشىغا سۇنۇشنى قارار قىلدى.

شىنخۇا ئاگېنتلىقى، يېرۇسالېم ، 31- مارت تېلېگرممىسى. ئىسرائىلىيە مۇداپىئە كومىتېتىدا سۆز قىلغاندا ئەرەب دۆلەتلىرى ئىنتىياقىنىڭ مۇشۇ ئاينىڭ 30 - كۈنى ئىسرائىلىيە بىلەن بولغان مۇناسىۋىتنى نورماللاشتۇرۇشنى توگىلىتىش توغرىسىدىكى قارار لايىھىسىنى ئاگاھلاندۇرۇش ھەرىكىتىنى خالاپ كېلىشمىگەن بولغان ئىسرائىلىيە ئىشەنچسىزلىق يوقاتتى.

شىنخۇا ئاگېنتلىقى، قاھىرە، 30- مارت تېلېگراممىسى. ئەرەب دۆلەتلىرى ئىنتىياقىنىڭ باش كاتىپى مەجىد بۇگۈن بۇ يەردە تەكىتلەپ مۇنداق دېدى: ئەرەبلەر تىنچلىققا موھتاج، لېكىن ئۇلار بىر غېرىچ يەردىنمۇ ۋاز كەچمەيدۇ، شۇنداقلا ھەر قانداق ھوقۇقدىنمۇ، بولۇپمۇ يېرۇسالېمغا بولغان ھوقۇقدىنمۇ ۋاز كەچمەيدۇ.

مەجىد بۇگۈن ئوتتۇرىلىغان 107 - نۆۋەتلىك ئەرەب دۆلەتلىرى ئىنتىياقى مۇدىرىيىتىنىڭ دىپلوماتىيە مىنىستىرلىرى يىغىندا يەنە مۇنداق دېدى: تىنچلىقنى قوغداش ئۈچۈن ئۆزئارا ئىشىنىش كەيپىياتى شەكىللەندۇرۇشكە ۋە ئۆزئارا چۈشىنىش كۆۋرۈكى سېلىشقا توغرا كېلىدۇ. ئىسرائىلىيىنىڭ ئىشغال قىلىۋالغان ئەرەب زېمىنىدا يەھۇدىيلار مەھەللىسىنى كېڭەيتىپ قۇرۇش سىياسىتى ۋە پەلەستىن- ئىسرائىلىيە تىنچلىق مۇناسىۋىتىگە توسقۇنلۇق قىلىۋاتقانلىقىنى ئەيىبلىدى ھەم بۇ ھەرىكەت ئىسرائىلىيىگە ھېچقانداق تەسىر كۆرسەتمەيدۇ، دېدى.

يەنە بىر خەۋەرگە قارىغاندا، نېتانىياخۇ ئىسرائىلىيە تېلېۋىزىيە ئىستانسىسىنىڭ زىيارىتىنى قوبۇل قىلغاندا ئىسرائىلىيە بېرۇسالېم ۋە باشقا جايلاردا يەھۇدىيلار مەھەللىسى قۇرۇشنى توختاتمايدىغانلىقىنى تەكىتلىگەن.

نېتانىياخۇ ئىختىلاپنى سۆھبەت ئارقىلىق ھەل قىلىشنى ئۈمىد قىلدى

شىنخۇا ئاگېنتلىقى، يېرۇسالېم، 31- مارت تېلېگراممىسى. ئىسرائىلىيە زۇڭلىسى نېتانىياخۇ 3 - ئاينىڭ 31 - كۈنى: سۆھبەت ئۆتكۈزۈش ئىسرائىلىيە بىلەن ئەرەب دۆلەتلىرى ئارىسىدىكى ئىختىلاپنى ھەل قىلىشنىڭ بىردىنبىر يولى، دېدى.

ئۇ ئىسرائىلىيە دىپلوماتىيە ئىشلىرى ۋە دۆلەت مۇداپىئە كومىتېتىدا سۆز قىلغاندا ئەرەب دۆلەتلىرى ئىنتىياقىنىڭ مۇشۇ ئاينىڭ 30 - كۈنى ئىسرائىلىيە بىلەن بولغان مۇناسىۋەتنى نورماللاشتۇرۇشنى توگىلىتىش توغرىسىدىكى قارار لايىھىسىنى رادىئوسىنىڭ ئاگىلىتىشىغا قارىغاندا، ئىسرائىلىيىنىڭ 1- مۇئاۋىن زۇڭلىسى، قوشۇمچە دىپلوماتىيە مىنىستىرى لۇئي بۈگۈن مۇنداق دېگەن: ئەرەب دۆلەتلىرى ئىنتىياقى مۇدىرىيىتىنىڭ ئىسرائىلىيە بىلەن بولغان مۇناسىۋىتنى توگىلىتىش توغرىسىدىكى قارارى ئوتتۇرا شەرق تىنچلىق مۇساپىسىگە زىيان يەتكۈزىدۇ.

لۇئي ئىسرائىلىيە پارلامېنتى دىپلوماتىيە ۋە دۆلەت مۇداپىئە كومىتېتىدا سۆز قىلغاندا ئەرەب دۆلەتلىرىنىڭ كېيىن مۇخبىرلارغا مۇنداق دېگەن: ئىسرائىلىيە راببات ۋە قاھىرەدىن تارقالغان تەھدىتتىن قورقۇپ كەتمەيدۇ. ئىسرائىلىيە تىنچلىق يولىدا داۋاملىق ماڭىدۇ.

يەنە بىر خەۋەرگە قارىغاندا، ئىسرائىلىيە ھۆكۈمىتى بۈگۈن ئەرەب دۆلەتلىرىنىڭ قارشى تۇرۇشىغا پسەنت قىلماي، خارخۇما قۇرۇلۇش ئورنىغا يەنە تانكا ئەۋەتىپ، يەھۇدىيلار مەھەللىسى قۇرۇلۇشىنى قوغدىغان.

ئەرەب دۆلەتلىرى ئىنتىياقى قارار ماقۇللاپ، ئىسرائىلىيە بىلەن بولغان مۇناسىۋەتنى نورماللاشتۇرۇشنى ۋاقتىنچە توختىتىشنى تەلەپ قىلدى

ئىسرائىلىيىنىڭ دىپلوماتىيە مىنىستىرى ئەرەب ئىسرائىلىيە مۇناسىۋىتىنى توگىلىتىش تىنچلىق مۇساپىسىگە زىيانلىق ، دېدى

شىنخۇا ئاگېنتلىقى، قاھىرە، 30- مارت تېلېگراممىسى. مىسر ئوتتۇرا شەرق ئاگېنتلىقىنىڭ خەۋىرىگە قارىغاندا، ئەرەب دۆلەتلىرى ئىنتىياقى مۇدىرىيىتى بۈگۈن قارار لايىھىسى ماقۇللاپ، ئەرەب دۆلەتلىرىنىڭ ئىسرائىلىيە بىلەن مۇناسىۋىتنى نورماللاشتۇرۇشنى ۋاقتىنچە توختىتىشنى تەلەپ قىلغان.

سۇرىيە ئوتتۇرىغا قويغان بۇ قارار لايىھىسىدە ئەرەب دۆلەتلىرىنىڭ ئىسرائىلىيە بىلەن مۇناسىۋەتنى نورماللاشتۇرۇش تەدبىرلىرىنى قوللىنىشنى توختىتىش مۇراجىئەت قىلىنغان. بۇ تەدبىرلەر ۋەكىللىك ئورنى ياكى ئىش بېجىرىش ئورنىنى ئىسرائىلىيە زېمىن بەدىلىگە تىنچلىققا ئېرىشىش پرىنسىپىنى قوبۇل قىلىپ، ئالاقىدار تەرەپلەرگە بەرگەن ۋەدىسىگە ۋاپا قىلىپ، ئىمزالانغان كېلىشىملەرنى ئىجرا قىلغىچە تاقەتچىلىكنى ئۆز ئىچىگە ئالىدۇ.

ئەرەب دۆلەتلىرى ئىنتىياقى مۇدىرىيىتى بۇ قارار لايىھىسىنى ئەرەب دۆلەتلىرى باشلىقلار رىئاسى تەستىقلىشىغا سۇنۇشنى قارار قىلدى.

شىنخۇا ئاگېنتلىقى، يېرۇسالېم ، 31- مارت تېلېگرممىسى. ئىسرائىلىيە مۇداپىئە كومىتېتىدا سۆز قىلغاندا ئەرەب دۆلەتلىرى ئىنتىياقىنىڭ مۇشۇ ئاينىڭ 30 - كۈنى ئىسرائىلىيە بىلەن بولغان مۇناسىۋەتنى نورماللاشتۇرۇشنى توگىلىتىش توغرىسىدىكى قارار لايىھىسىنى

مەجىد ئەرەبلەرنىڭ بىر غېرىچ يەردىنمۇ ۋاز كەچمەيدىغانلىقىنى تەكىتلىدى

شىنخۇا ئاگېنتلىقى، قاھىرە، 30- مارت تېلېگراممىسى. ئەرەب دۆلەتلىرى ئىنتىياقىنىڭ باش كاتىپى مەجىد بۈگۈن بۇ يەردە تەكىتلەپ مۇنداق دېدى: ئەرەبلەر تىنچلىققا موھتاج، لېكىن ئۇلار بىر غېرىچ يەردىنمۇ ۋاز كەچمەيدۇ، شۇنداقلا ھەر قانداق ھوقۇقدىنمۇ، بولۇپمۇ يېرۇسالېمغا بولغان ھوقۇقدىنمۇ ۋاز كەچمەيدۇ.

مەجىد بۈگۈن ئوتتۇرىلىغان 107 - نۆۋەتلىك ئەرەب دۆلەتلىرى ئىنتىياقى مۇدىرىيىتىنىڭ دىپلوماتىيە مىنىستىرلىرى يىغىنىدا يەنە مۇنداق دېدى: تىنچلىقنى قوغداش ئۈچۈن ئۆزئارا ئىشىنىش كەيپىياتى شەكىللەندۇرۇشكە ۋە ئۆزئارا چۈشىنىش كۆۋرۈكى سېلىشقا توغرا كېلىدۇ. ئىسرائىلىيىنىڭ ئىشغال قىلىۋالغان ئەرەب زېمىنىدا يەھۇدىيلار مەھەللىسىنى كېڭەيتىپ قۇرۇش سىياسىتى ۋە پەلەستىن- ئىسرائىلىيە تىنچلىق مۇناسىۋىتىگە توسقۇنلۇق قىلىۋاتقانلىقىنى ئەيىبلىدى ھەم بۇ ھەرىكەت ئىسرائىلىيىگە ھېچقانداق تەسىر كۆرسەتمەيدۇ، دېدى.

يەنە بىر خەۋەرگە قارىغاندا، نېتانىياخۇ ئىسرائىلىيە تېلېۋىزىيە ئىستانسىسىنىڭ زىيارىتىنى قوبۇل قىلغاندا ئىسرائىلىيە بېرۇسالېم ۋە باشقا جايلاردا يەھۇدىيلار مەھەللىسى قۇرۇشنى توختاتمايدىغانلىقىنى تەكىتلىگەن.

نېتانىياخۇ ئىختىلاپنى سۆھبەت ئارقىلىق ھەل قىلىشنى ئۈمىد قىلدى

شىنخۇا ئاگېنتلىقى، يېرۇسالېم، 31- مارت تېلېگراممىسى. ئىسرائىلىيە زۇڭلىسى نېتانىياخۇ 3 - ئاينىڭ 31 - كۈنى: سۆھبەت ئۆتكۈزۈش ئىسرائىلىيە بىلەن ئەرەب دۆلەتلىرى ئارىسىدىكى ئىختىلاپنى ھەل قىلىشنىڭ بىردىنبىر يولى، دېدى.

ئۇ ئىسرائىلىيە دىپلوماتىيە ئىشلىرى ۋە دۆلەت مۇداپىئە كومىتېتىدا سۆز قىلغاندا ئەرەب دۆلەتلىرى ئىنتىياقىنىڭ مۇشۇ ئاينىڭ 30 - كۈنى ئىسرائىلىيە بىلەن بولغان مۇناسىۋەتنى نورماللاشتۇرۇشنى توگىلىتىش توغرىسىدىكى قارار لايىھىسىنى ئاگاھلاندۇرۇش ھەرىكىتىنى خالاپ كېلىشمىگەن بولغان ئىسرائىلىيىنىڭ ئىشەنچسىزلىق يوقاتتى.

ئۇتتۇرا شەرق ۋەزىيتى

تايلاندتا زۇڭلىسى سايلىمى باشلاندى

4-نۆۋەتلىك شەرقىي ئافرىقا خەلقئارا باغۇنچىلىك- سودا يەرمەنكىسى 3-ئاينىڭ 13-كۈنى كېنىيە پايتەختى نايروبىدىكى كېنىياتا خەلقئارا يىغىن مەركىزىدە تۆتكۈزۈلدى، بۇ قېتىمقى كۆرگەزمىگە گوللاندىيە، فرانسىيە، گېرمانىيە قاتارلىق دۆلەتلەردىن كەلگەن 100 دىن كۆپرەك گۈل-گىياھ سودا شىركىتى قاتناشتى.

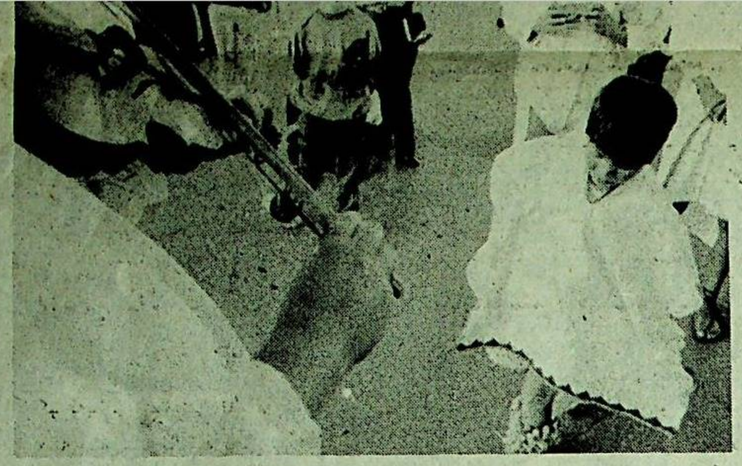

ھېكسكا شەھىرى يېقىندا تۆت كۈنلۈك خانتىرلەش پائالىيىتى تۆتكۈزۈپ، ھېكسكا شەھىرى بىنا بولغانلىقىنىڭ 672 يىللىقىنى تەبرىكلىدى. سۈرەتتە: ئىندىئان تۆمۈر ئىناسانشۇناسلىق مۇزېيىدا ئانىسى چالغان مۇزىكىغا ئەگىگەن قىلىپ ئوسۇل ئويناۋاتقان.

ئامېرىكا گېرمانىيەدىكى ئەسكىرىي ئۈسكۈنىلىرىنى جەنۇبىي ئوكيان رايونىغا چېتىلىپ چۈشكۈنچىلىك ئوقۇش ئېلىپ بارماقچى

شىنخۇا ئاگېنتلىقى، ۋاشىنگتون خەۋىرى. «نيۇ-يورك ۋاقتى گېزىتى»نىڭ مۇشۇ ئاينىڭ 24 - كۈنى خەۋەر قىلىشچە، باشقا دۆلەتلەرنى زەھەرلىك چېكىملىك ئەتكەسچىلەرنىڭ زەھەرلىك چېكىملىك ئەتكەسچىلەرنى تۇتۇش خىزمىتىدىن قۇسۇر چىقىرىپ كېلىۋاتقان ئامېرىكىنىڭ ئۇزۇندە زەھەرلىك چېكىملىك ئەتكەسچىلىكىگە چېتىلىپ چىرىكلىشىش ئەھۋاللىرى ئېغىر بولۇپ، زور مىقدارىدىكى زەھەرلىك چېكىملىكلەر قانۇنىي يول بىلەن ئامېرىكا بازارلىرىغا كىرىۋېتىپتۇ.

خەۋەردە مۇنداق دېيىلدى: ئۇنىكەنكى ئۇچ يىلدا، ئامېرىكىنىڭ ھېكسكا بىلەن چېگرىداش بولغان كالىفورنىيە، ئارىزونا، نيۇ - مىكسكو ۋە تېكساس شتاتلىرىدا قوشما شتات، شتات ۋە ناھىيىنىڭ 46 نەپەر مۇئامىلىسى ساھەسىدىكى تورۇپ قالغان ھېساب بىلەن توپلىنىپ قالغان ھېسابلارنى ھەل قىلىش قېيىن بولدى، يېنىنگ كۆرسى ۋاقتىدا ئەسلىگە كېلەلمىدى.

ئىككىنچى، بۇ يىل 4-ئاينىڭ 1-كۈنىدىن باشلاپ، ياپونىيە ئىستېمال بېجىنى ئۆستۈرمەكچى ۋە ئالاھىدە باجنى كېمەيتىشنى بىكار قىلىش تەدبىرىنى قوللانماقچى. بۇ، ياپونىيە ئۇقتىسادىنىڭ ئەسلىگە كېلىشىگە پايدىسىز تەسىر كەلتۈرىدۇ، قىسقا ۋاقىت ئىچىدە ئۇقتىسادنىڭ ئېشىشىنى ئاستىلىتىۋېتىدۇ.

ئۇچىنچى، ئوتتۇرا، كىچىك كارخانىلار ئەھۋالىنىڭ ئەسلىگە كېلىشىمۇ كۆڭۈلدىكىدەك ئەمەس، كىشىنى خۇشال قىلىدىغان ئىلگىرىلەش كۆرۈلمەيۋاتىدۇ.

شىنخۇا ئاگېنتلىقى

ئالبانىيە پارلامېنتى قانۇن ماقۇللاپ، قۇرۇ دۆلەت قىسىملىرىنىڭ ئالبانىيىگە كېلىپ-كېتىشىنى قوشۇلدى

شىنخۇا ئاگېنتلىقى، تىرانا، 30- مارت

تېلېگراممىسى. ئالبانىيە پارلامېنتى بۈگۈن «ئىناپىرۇرلىك» ھەربىكتىنى قوللايدىغان كۆپ دۆلەت قوراللىق كۈچلىرىنىڭ ئالبانىيىگە كېلىشىگە قوشۇلۇپ، قانۇن ماقۇللىدى.

ئالبانىيە پارلامېنتى مۇشۇ مۇناسىۋەت بىلەن ئاخبارات ئېلان قىلىپ مۇنداق دېدى: «ئالبانىيە پارلامېنتى بۇ قانۇننى ماقۇللاپ، كۆپ دۆلەت قىسىملىرىنىڭ ئالبانىيىدە ھەربىكەت باشلىشى ئۈچۈن يول ئاچتى».

3- ئاينىڭ 28- كۈنى ب د ت خەۋپسىزلىك كېڭىشى 1101- نومۇرلۇق قارارىنى ماقۇللاپ، قىسمەن ئەزا دۆلەتلەرگە ئالبانىيىگە ياردەم قىلىنغان مادددىي ئىشيالارنى قوغدايدىغان ۋە تارقىتىدىغان كۆپ دۆلەت قىسىملىرىنى ئالبانىيىگە ئەۋەتىش ھوقۇقىنى بەردى. 3- ئاينىڭ 29- كۈنى ئالبانىيە ھۆكۈمىتى بايانات ئېلان قىلىپ، خەۋپسىزلىك كېڭىشىنىڭ بۇ قارارىنى قارشى ئالدى.

تايلاند زۇڭلىسى چاۋالى ئاغىبارات پېرسونارىي

چاۋالى 1932 - يىل 5 - ئاينىڭ 25 - كۈنى تايلاندنىڭ مەنگۇ شەھىرىدە تۇغۇلغان. 1953 - يىلى تايلاند پادىشاھلىق ئوقۇتىغۇچىلار مەكتىپىنى پۈتتۈرگەن. 1963 - يىلى قورۇقلۇق ئارمىيىسى كوماندىرلار ئىنستىتۇتىدا ئوقۇغان، 1964 - يىلى ئامېرىكا قورۇقلۇق ئارمىيىسى خەۋەرلىشىش ئىنستىتۇتىدا ئوقۇغان، 1979 - يىلى شياۋجاگلىققا ئۆستۈرۈلگەن، 1983 - يىلى شاڭجياگلىققا ئۆستۈرۈلگەن، 1985 - يىلى 1990- يىلغىچە قورۇقلۇق ئارمىيىسىنىڭ مۇئاۋىن قوماندانى، قورۇقلۇق ئارمىيىسىنىڭ قوماندانى ۋە تايلاند ئۇچ خىل ئارمىيىسىنىڭ ئالىي قوماندانى، قوشۇمچە قورۇقلۇق ئارمىيىسىنىڭ قوماندانى بولغان.

چاۋالى 1990 - يىلى 3 - ئايدا ئارمىيىدىكى ۋەزىپىسىدىن مۇددەتتىن بۇرۇن ئىستېپا بېرىپ، ھۆكۈمەتنىڭ مۇئاۋىن زۇڭلىسى، قوشۇمچە دۆلەت مۇداپىئە مىنىستىرى بولغان، شۇ يىلى 10 - ئايدا پېڭى ئۈمىد پارتىيىسىنى قۇرغان ۋە بۇ پارتىيىگە رەئىس بولغان. 1992 - يىلى 9 - ئايدىن 1996- يىلى 11 - ئايغىچە ئىچكى ئىشلار مىنىستىرى، ئىچكى ئىشلار مىنىستىرى قوشۇمچە ئەمگەك ئىش ھەققى ۋە ئىجتىمائىي پاراۋانلىق مىنىستىرى، مۇئاۋىن زۇڭلى، مۇئاۋىن زۇڭلى قوشۇمچە دۆلەت مۇداپىئە مىنىستىرى قاتارلىق ۋەزىپىلەرنى ئۈتكەن. 1996- يىلى 11- ئايدا پېڭى ئۈمىد پارتىيىسى چوڭ سايلامدا غەلبە قىلغىنىدا، ئۇ تايلاندنىڭ 22 - زۇڭلىسى بولغان. چاۋالى زۇڭلى ئۇزۇندىن بۇيان جۇڭگو-تايلاند دوستانە مۇناسىۋىتىنى راۋاجلاندۇرۇش ئۈچۈن مۇھىم رول ئويناپ، ئىجابىي تۆھپە قوشتى. ئۇ كۆپ قېتىم جۇڭگونى زىيارەت قىلدى، 1992- يىلى «تايلاند - جۇڭگو ئىقتىساد، مەدەنىيەت جەمئىيىتى»نى قۇردى ۋە ھازىرغىچە بۇ جەمئىيەتكە باشلىق بولۇپ كەلمەكتە. چاۋالى زۇڭلى بولغاندىن كېيىن «بىر جۇڭگو» سىياسىتىنى ئىجرا قىلدىغانلىقىنى ئېنىق تەكىتلىدى، جۇڭگو - تايلاند دوستانە مۇناسىۋىتىنى يەنىمۇ يۇكسەلدۇرۇشنى ئۈمىد قىلدى. بۇ ئۇنىڭ زۇڭلى بولغاندىن كېيىن تۇنجى قېتىم جۇڭگونى زىيارەت قىلىشى.

ياپونىيە ئىقتىسادىنىڭ ئەسلىگە كېلىشىدە خۇشاللىقمۇ، قايغۇمۇ بار

ئومۇمىي بايان

ياپونىيە ئىقتىساد-پلان ۋازارىتى يېقىندا ئېلان قىلغان ستاتىستىكا مەلۇماتى. ياپونىيەنىڭ 1996-يىللىق ئىچكى ئىشلەپچىقىرىش ئومۇمىي قىممىتىنىڭ ئەمەلىي ئېشىش نىسبىتى 3.6 % بولۇپ، غەربتىكى مۇھىم سانائەت دۆلەتلىرى بويىچە ئالدىنقى قاتاردا تۇرغانلىقىنى چۈشەندۈرۈپ بەردى. ياپونىيە ئىقتىسادىنىڭ مۇقىم ئەسلىگە كېلىۋاتقانلىقى ئاساسەن مۇنۇلاردا ئىپادىلىنىدۇ:

خەلق كارخانىلىرىنىڭ ئۈسكۈنىگە مەبلەغ سېلىش دائىرىسى داۋاملىق كېڭەيدى. بۇلتۇر كارخانىلارنىڭ ئۈسكۈنىلەرگە سالغان ئەمەلىي ئالدىنقى يىلىدىكىدىن 20.6 % ئاشتى، بۇنىڭ ئىچىدە ئېلېكتر ماشىنىلىرى، ئاپتوموبىل ياساش قاتارلىق ساھەلەرنىڭ ئۈسكۈنىلىرىگە سالغان مەبلەغ سوممىسىنىڭ ئېشىش سالمىقى ئەڭ چوڭ بولدى.

سانائەت، كانچىلىق ئىشلەپچىقىرىشى داۋاملىق ئاشتى. بۇلتۇر 4-پەسلىدىكى ئىشلەپچىقىرىش كۆرسەتكۈچى 3-پەسلىدىكىدىن 3.2 % ئاشتى. ئاپتوموبىل ياساش ۋە ئېلېكتر ماشىنىلىرى ساھەسىنىڭ ئېشىش سالمىقى تېخىمۇ چوڭ بولدى، ئامبار قالدۇقى ئۈدا بىر قانچە ئاي تۆۋەنلىدى.

شەخسلەر ئىستېمالىنىڭ تۆۋەنلەش سالمىقى كىچىكلىدى. بۇلتۇر ياپونىيىدە مەملىكەت بويىچە ئائىلىلەرنىڭ ئوتتۇرىچە ئايلىق ئومۇمىي چىقىمى ئالدىنقى يىلىدىكىدىن 0.1 % تۆۋەنلىدى. ئاپتوموبىل قاتارلىق چىداملىق ئىستېمال بۇيۇملىرىنىڭ سېتىلىشى كۆپ بولدى. ئىشسىزلار نىسبىتى تۆۋەنلىدى، ئىشچى - خىزمەتچىلەرنىڭ كىرىمى ئاشتى، شەخسلەرنىڭ ئىستېمال سەۋىيىسى ئۆستى.

ئېكسپورت يەنىمۇ ئاشتى. ياپونىيەنىڭ پىرېۋوت نىسبىتى تۆۋەنلىگەنلىكتىن، ياپونىيە ئېكسپورت مەھسۇلاتلىرىنىڭ رىقابەت ئىقتىدارى كۈچەيىپ، ئېكسپورت ئاشتى. 1996-يىلى 3- پەسلىدە تەدرىجىي ئازىيىشقا باشلىغان ياپونىيە سودىسىدىكى ئوڭ پەرق يەنە كېڭىيىشكە باشلىدى. بۇ يىل 1-ئايدىكى ئېكسپورت سوممىسى ئالدىنقى يىلنىڭ شۇ مەزگىلىدىكىدىن 17.2 % ئېشىپ، ئۈدا 18 ئاي ئېشىشنى ساقلىدى.

ياپونىيە ئىقتىسادى ئەسلىگە كېلىش بىلەن بىر ۋاقىتتا، بىرمۇنچە مۇقىمسىزلىق ئامىللىرىمۇ ساقلاندى. بىرىنچى، پۇل مۇئامىلىسى ساھەسىدىكى تورۇپ قالغان ھېساب بىلەن توپلىنىپ قالغان ھېسابلارنى ھەل قىلىش قېيىن بولدى، يېنىنگ كۆرسى ۋاقتىدا ئەسلىگە كېلەلمىدى.

ئىككىنچى، بۇ يىل 4-ئاينىڭ 1-كۈنىدىن باشلاپ، ياپونىيە ئىستېمال بېجىنى ئۆستۈرمەكچى ۋە ئالاھىدە باجنى كېمەيتىشنى بىكار قىلىش تەدبىرىنى قوللانماقچى. بۇ، ياپونىيە ئۇقتىسادىنىڭ ئەسلىگە كېلىشىگە پايدىسىز تەسىر كەلتۈرىدۇ، قىسقا ۋاقىت ئىچىدە ئۇقتىسادنىڭ ئېشىشىنى ئاستىلىتىۋېتىدۇ.

ئۇچىنچى، ئوتتۇرا، كىچىك كارخانىلار ئەھۋالىنىڭ ئەسلىگە كېلىشىمۇ كۆڭۈلدىكىدەك ئەمەس، كىشىنى خۇشال قىلىدىغان ئىلگىرىلەش كۆرۈلمەيۋاتىدۇ.

شىنخۇا ئاگېنتلىقى

ئامېرىكا گېرمانىيەدىكى ئەسكىرىي ئۈسكۈنىلىرىنى جەنۇبىي ئوكيان رايونىغا چېتىلىپ چۈشكۈنچىلىك ئوقۇش ئېلىپ بارماقچى

شىنخۇا ئاگېنتلىقى، ۋاشىنگتون خەۋىرى. «نيۇ-يورك ۋاقتى گېزىتى»نىڭ مۇشۇ ئاينىڭ 24 - كۈنى خەۋەر قىلىشچە، باشقا دۆلەتلەرنى زەھەرلىك چېكىملىك ئەتكەسچىلەرنىڭ زەھەرلىك چېكىملىك ئەتكەسچىلەرنى تۇتۇش خىزمىتىدىن قۇسۇر چىقىرىپ كېلىۋاتقان ئامېرىكىنىڭ ئۇزۇندە زەھەرلىك چېكىملىك ئەتكەسچىلىكىگە چېتىلىپ چىرىكلىشىش ئەھۋاللىرى ئېغىر بولۇپ، زور مىقدارىدىكى زەھەرلىك چېكىملىكلەر قانۇنىي يول بىلەن ئامېرىكا بازارلىرىغا كىرىۋېتىپتۇ.

خەۋەردە مۇنداق دېيىلدى: ئۇنىكەنكى ئۇچ يىلدا، ئامېرىكىنىڭ ھېكسكا بىلەن چېگرىداش بولغان كالىفورنىيە، ئارىزونا، نيۇ - مىكسكو ۋە تېكساس شتاتلىرىدا قوشما شتات، شتات ۋە ناھىيىنىڭ 46 نەپەر مۇئامىلىسى ساھەسىدىكى تورۇپ قالغان ھېساب بىلەن توپلىنىپ قالغان ھېسابلارنى ھەل قىلىش قېيىن بولدى، يېنىنگ كۆرسى ۋاقتىدا ئەسلىگە كېلەلمىدى.

ئىككىنچى، بۇ يىل 4-ئاينىڭ 1-كۈنىدىن باشلاپ، ياپونىيە ئىستېمال بېجىنى ئۆستۈرمەكچى ۋە ئالاھىدە باجنى كېمەيتىشنى بىكار قىلىش تەدبىرىنى قوللانماقچى. بۇ، ياپونىيە ئۇقتىسادىنىڭ ئەسلىگە كېلىشىگە پايدىسىز تەسىر كەلتۈرىدۇ، قىسقا ۋاقىت ئىچىدە ئۇقتىسادنىڭ ئېشىشىنى ئاستىلىتىۋېتىدۇ.

ئۇچىنچى، ئوتتۇرا، كىچىك كارخانىلار ئەھۋالىنىڭ ئەسلىگە كېلىشىمۇ كۆڭۈلدىكىدەك ئەمەس، كىشىنى خۇشال قىلىدىغان ئىلگىرىلەش كۆرۈلمەيۋاتىدۇ.

شىنخۇا ئاگېنتلىقى

ئالبانىيە پارلامېنتى قانۇن ماقۇللاپ، قۇرۇ دۆلەت قىسىملىرىنىڭ ئالبانىيىگە كېلىپ-كېتىشىنى قوشۇلدى

شىنخۇا ئاگېنتلىقى، تىرانا، 30- مارت

تېلېگراممىسى. ئالبانىيە پارلامېنتى بۈگۈن «ئىناپىرۇرلىك» ھەربىكتىنى قوللايدىغان كۆپ دۆلەت قوراللىق كۈچلىرىنىڭ ئالبانىيىگە كېلىشىگە قوشۇلۇپ، قانۇن ماقۇللىدى.

ئالبانىيە پارلامېنتى مۇشۇ مۇناسىۋەت بىلەن ئاخبارات ئېلان قىلىپ مۇنداق دېدى: «ئالبانىيە پارلامېنتى بۇ قانۇننى ماقۇللاپ، كۆپ دۆلەت قىسىملىرىنىڭ ئالبانىيىدە ھەربىكەت باشلىشى ئۈچۈن يول ئاچتى».

3- ئاينىڭ 28- كۈنى ب د ت خەۋپسىزلىك كېڭىشى 1101- نومۇرلۇق قارارىنى ماقۇللاپ، قىسمەن ئەزا دۆلەتلەرگە ئالبانىيىگە ياردەم قىلىنغان مادددىي ئىشيالارنى قوغدايدىغان ۋە تارقىتىدىغان كۆپ دۆلەت قىسىملىرىنى ئالبانىيىگە ئەۋەتىش ھوقۇقىنى بەردى. 3- ئاينىڭ 29- كۈنى ئالبانىيە ھۆكۈمىتى بايانات ئېلان قىلىپ، خەۋپسىزلىك كېڭىشىنىڭ بۇ قارارىنى قارشى ئالدى.

ئادرېس: ئۈرۈمچى شەھىرى، يائۈنجياڭ كوچىسى 1 - نومۇر، تېلېفون باش ئاپپاراتى: 5818200، ئېلان بۆلۈمى: 5850783، تارقىتىش بۆلۈمى: 5839769، تېلېگراف نومۇرى: 5028، پوچتا نومۇرى: 830051، گېزىتنىڭ ئايلىق باھاسى: 7 يۈەن 50 پۇڭ، پارچە باھاسى: 25 پۇڭ (گېزىتنىڭ تىزىملاش نومۇرى:102)

شىنجاڭ گېزىتى

新疆日报 (维吾尔文) (بۇ سان ئالتە بەت)

مەملىكەت ئىچىدىكى بىر تۇتاش نومۇرى: CN 65——0002 / Z

«شىنجاڭ گېزىتى» ئىدارىسى نەشىر قىلدى (ۋەكالەت نومۇرى: 1—57)

1997 - يىل
ئاپرېل
3
پەيشەنبە

ھاۋارايىدىن مەلۇمات:
ئۇرۇمچىدە كۈندۈزى ۋە كېچىسى ھاۋا ئوچۇق بولىدۇ، تېمپېراتۇرا 10 ℃ - 20 ℃ بولىدۇ، ئۈچ بال شامال چىقىدۇ.

مۇھىم خەۋەرلەر

ئاپتونوم رايونلۇق پارتكوم دائىمىي كومىتېتىنىڭ ئەزالىرى ھۆكۈمەت ئىشىدا پاك بولۇشقا دائىر ھۈججەتلەرنى ئەستايىدىل ئۆگەندى

پارتىيە ئىستىلىنىڭ تۈپتىن ياخشىلىنىشىنى ئىلگىرى سۈرەيلى

ۋاڭ لېچۈەن خۇلاسە سۆزى قىلدى

ئۆز مۇخبىرىمىز خۇڭ ۋېي خەۋەر قىلىدۇ: ئاپتونوم رايونلۇق پارتكوم دائىمىي كومىتېتىنىڭ ئەزالىرى «جۇڭگو كوممۇنىستىك پارتىيىسىنىڭ ئىنتىزام چارىسى كۆرۈش نىزامى (سىناق تەرىقىسىدە يولغا قويىلىدۇ)»، «جۇڭگو كوممۇنىستىك پارتىيىسىگە ئەزا رەھبىرىي كادىرلارنىڭ ھۆكۈمەت ئىشىدا پاك بولۇشىغا دائىر بىرقانچە مىزان (سىناق تەرىقىسىدە يولغا قويىلىدۇ)» قاتارلىق ھۈججەتلەرنى ئۆگەنگەندە، مۇنداق دەپ ھېسابلىدى: بۇ ھۈججەتلەر پۈتۈن پارتىيە ھەرىكىتىنىڭ قېلىپى، ھەر دەرىجىلىك پارتىيە تەشكىلاتلىرى ئەستايىدىل ئۆگىنىپ، ئىزچىل ئىجرا قىلىپ، پارتىيىنىڭ ئىستىل قۇرۇلۇشى، پاكلىق قۇرۇلۇشىنى يەنىمۇ كۈچەيتىپ، چىرىكلىشىشكە قارشى تۇرۇش كۈرىشىنى ئاداققىچە ئېلىپ بېرىشى لازىم.

ئاپتونوم رايونلۇق پارتكوم 4 - ئاينىڭ 2- كۈنى دائىمىي كومىتېت ئەزالىرى يىغىنى ئۆتكۈزۈپ «جۇڭگو كوممۇنىستىك پارتىيىسىنىڭ ئىنتىزام چارىسى كۆرۈش نىزامى (سىناق تەرىقىسىدە يولغا قويىلىدۇ)»، «جۇڭگو كوممۇنىستىك پارتىيىسىگە ئەزا رەھبىرىي كادىرلارنىڭ ھۆكۈمەت ئىشىدا پاك بولۇشىغا دائىر بىرقانچە مىزان (سىناق تەرىقىسىدە يولغا قويىلىدۇ)»، «ج ك پ مەركىزىي ئىنتىزام تەكشۈرۈش كومىتېتىنىڭ پارتىيە ئىچىدە نازارەت قىلىشقا دائىر بەش تۈرلۈك تۈزۈمنى قايتا تەكىتلەش ۋە ئورنىتىشنى يولغا قويۇش چارىسى» ۋە «رەھبىرىي كادىرلارنىڭ چوڭ-چوڭ ئىشلىرىنى مەلۇم قىلىشى توغرىسىدا بەلگىلىمە» قاتارلىق تۆت مۇھىم ھۈججەتنى ئەستايىدىل ئۆگەندى ھەم ئۇنى چوڭقۇر مۇزاكىرە قىلدى.

دائىمىي كومىتېت ئەزالىرى مۇزاكىرىدە مۇنداق دەپ ھېسابلىدى: ج ك پ مەركىزىي كومىتېتى تەكشۈرۈپ بېكىتىپ تارقاتقان «جۇڭگو كوممۇنىستىك پارتىيىسىنىڭ ئىنتىزام چارىسى كۆرۈش نىزامى (سىناق تەرىقىسىدە يولغا قويىلىدۇ)» قاتارلىق ھۈججەتلەر پارتىيە ئىچىدە ئىنتىزامغا خىلاپلىق قىلىش دېلولىرىنى بىر تەرەپ قىلىشتىكى ئاساسلىق قائىدە - نىزام، پارتىيىنىڭ ئىنتىزامى توغرىسىدىكى بىر قەدەر سىستېمىلىق مۇكەممەل بەلگىلىمە، ھەر دەرىجىلىك پارتىيە تەشكىلاتلىرى ۋە بارلىق كومپارتىيە ئەزالىرى رىئايە قىلىشقا تېگىشلىك ھەرىكەت قېلىپى، ئىنتىزامغا خىلاپ ھەرىكەتلەرگە قارشى كۈرەش قىلىشنىڭ كۈچلۈك قورالى، شۇنداقلا پارتىيە ئىنتىزامىغا خىلاپلىق قىلىش ھەرىكەتلىرىنى توغرا بىر تەرەپ قىلىشنىڭ تۈپ ئاساسى. بۇ ھۈججەتلەر پارتىيىنىڭ قۇرۇلۇشىنى كۈچەيتىش ۋە چىرىكلىشىشكە قارشى تۇرۇش كۈرىشىنى چوڭقۇر ئېلىپ بېرىشتا مۇھىم ئەھمىيەتكە ئىگە.

دائىمىي كومىتېت ئەزالىرى مۇنۇلارنى بىلدۈردى: بۇ ھۈججەتلەرنى تېخىمۇ باشلامچىلىق بىلەن ئۆگىنىپ، «نىزام» ۋە «پاكلىق مىزانى» نى نەمۇنىلىك ئىجرا قىلىپ، ھەرىكىتىمىزنى قېلىپلاشتۇرۇپ،

(ئاخىرى 4 - بەتتە)

ھېكايە فىلىم «ئانىنىڭ تۇغۇلغان كۈنى» كۈچلۈك تەسىر قوزغىدى

ئۆز مۇخبىرىمىز جۈرئەت كامىل خەۋەر قىلىدۇ: مىللەتلەر ئىتتىپاقلىقى، ساقچى بىلەن خەلق ئىتتىپاقلىقى ۋە شىنجاڭنىڭ مۇقىملىقىنى قوغداشنى ئاساسىي مەزمۇن قىلغان رەڭلىك ھېكايە فىلىم - «ئانىنىڭ تۇغۇلغان كۈنى» تەڭرىتاغ كىنو ستۇدىيىسى تەرىپىدىن ئىشلىنىپ، 4-ئاينىڭ 1-كۈنى كەچتە ئاپتونوم رايونلۇق كىنو شىركىتىدە تۇنجى مەيدان قويۇلدى.

ئاپتونوم رايون رەھبەرلىرىدىن ۋاڭ لېچۈەن، ئابلەت ئابدۇرېشىت، قېيۇم باھاۋۇدۇن، ئەسقەت كەرىمباي، خەلچەم ئىسلام، خۇجىيايەن، ئامىنە غاپپار، ئىبراھىم روزى، پاشا ئىشان قاتارلىقلار ... ھەسەنجان بىلەن ھۈسەنجان ئانىسىغا تۇغۇلغان كۈنىنى خاتىرىلەش سوۋغىسى بېرىۋاتقاندا، ج خ ئىدارىسىنىڭ جىددىي ۋەزىپىگە ئورۇنلاشتۇرغانلىق خەۋىرىنى تاپشۇرۇپ ئالىدۇ. تۈرمىدىن قاچقان تۆت جىنايەتچى ناھىيە بازىرىغا يوشۇرۇنۇۋالغان بولۇپ، ئاكا-ئۇكا ئىككىيلەن باتۇرلۇق بىلەن جەڭ قىلىپ، جىنايەتچىلەرنىڭ تىياتىرخانىنى پارتلىتىش سۇيىقەستىنى بىتچىت قىلىپ، مىللەتلەر ئىتتىپاقلىقىنى، خەلق ئاممىسىنىڭ جانىجان مەنپەئىتىنى ۋە جەمئىيەت ئامانلىقىنى قوغداپ، دەۋرىمىز ساقچىلىرىنىڭ ئۇلۇمدىنمۇ قۇرۇقىايدىغان ۋەتەنپەرۋىرلىك

ئۈرۈمچى — كۈيتۈڭ يۇقىرى سۈرئەتلىك تاشيول قۇرۇلۇشىدا ئىش باشلاندى

قاتناش مىنىستىرلىكىنىڭ سابىق مۇئاۋىن مىنىستىرى لىن زۇيى، ۋاڭ لېچۈەن، ئابلەت ئابدۇرېشىت، ئەسقەت كەرىمباي قاتارلىقلار ئىش باشلاش مۇراسىمىغا قاتناشتى، دۆلەت پىلان كومىتېتى، مالىيە مىنىستىرلىكى تەبرىك تېلېگراممىسى ئەۋەتتى

سۈرەتتە: قاتناش مىنىستىرلىكى ۋە ئاپتونوم رايون رەھبەرلىرى ئۈرۈمچى - كۈيتۈڭ تېز سۈرئەتلىك تاشيولىغا ئۇل قويماقتا.

ئۆز مۇخبىرىمىز سۈي خي فوتوسى

ئۆز مۇخبىرلىرىمىز مۇھەممەتئىمىن ئوبۇل، ئابدۇكېرىم سېيىتنىياز خەۋەر قىلىدۇ: ئاپتونوم رايونىمىز دۇنيا بانكىسىنىڭ قەرز پۇلىدىن پايدىلىنىپ ياسايدىغان يەنە بىر يۇقىرى سۈرئەتلىك تاشيول قۇرۇلۇشى — ئۈرۈمچى-كۈيتۈڭ يۇقىرى سۈرئەتلىك تاشيول قۇرۇلۇشىدا مۇشۇ ئاينىڭ 1-كۈنى ئىش باشلاندى.

ئاپتونوم رايونلۇق سىياسىي كېڭەشنىڭ مۇئاۋىن رەئىسى، ئاپتونوم رايونلۇق يۇقىرى دەرىجىلىك تاشيول قۇرۇلۇشى قوماندانلىق شتابىنىڭ قوماندانى ۋاڭ يۇسەن ئىش باشلاش مۇراسىمىغا رىياسەتچىلىك قىلدى.

قاتناش مىنىستىرلىكىنىڭ سابىق مۇئاۋىن مىنىستىرى لىن زۇيى ھەم ئاپتونوم رايونىمىزنىڭ پارتىيە، ھۆكۈمەت ۋە بىڭتۇەن رەھبەرلىرىدىن ۋاڭ لېچۈەن، ئابلەت ئابدۇرېشىت، ھامىدىن نىياز، قېيۇم باھاۋۇدۇن، جاڭ ۋېنيۇ، ئەسقەت كەرىمباي، جىن يۈنخۇي، خەلچەم ئىسلام، جاڭ يۈنچۈەن، شيې فۇپىڭ، غوپۇر ئابدۇللا قاتارلىقلار ياسىلىش ئالدىدا تۇرغان ئۈرۈمچى-كۈيتۈڭ يۇقىرى سۈرئەتلىك تاشيولى 2-توختام بۆلىكىنىڭ ئۈرۈمچى غەربىي پويىز ئىستانسىسى ستېرېئولۇق ئۆتۈشمە كۆۋرۈكى ئىش ئورنىغا كېلىپ، ئۈرۈمچى - كۈيتۈڭ يۇقىرى سۈرئەتلىك تاشيول قۇرۇلۇشىنىڭ ئىش باشلاش مۇراسىمىغا قاتناشتى.

ئاپتونوم رايوننىڭ مۇئاۋىن رەئىسى غوپۇر ئابدۇللا مۇراسىمدا سۆز قىلىپ، ئاپتونوم رايونلۇق پارتكوم، خەلق ھۆكۈمىتىگە ۋەكالىتەن ئۈرۈمچى - كۈيتۈڭ يۇقىرى سۈرئەتلىك تاشيول قۇرۇلۇشىدا ئىش باشلانغانلىقىنى قىزغىن تەبرىكلىدى، ئاپتونوم رايونىمىزنىڭ تاشيول قۇرۇلۇشىغا زور كۈچ بىلەن مەدەت بەرگەن دۆلەت پىلان كومىتېتى، مالىيە مىنىستىرلىكى ۋە دۇنيا بانكىسىغا رەھمەت ئېيتتى.

(ئاخىرى 4 - بەتتە)

ئاپتونوم رايونىمىزنىڭ تاشيول قۇرۇلۇشىدىكى چوڭ ئىلگىرىلەش

گېزىتىمىز ئوبزورچىسى

ئاپتونوم رايونىمىزنىڭ تاشيول قۇرۇلۇشى تارىخىدىكى تۇنجى يۇقىرى سۈرئەتلىك تاشيول قۇرۇلۇشى 4-ئاينىڭ 1-كۈنى باشلاندى. بۇ ئاپتونوم رايونىمىزدا يۇقىرى سۈرئەتلىك تاشيول

قۇربان ھېيتلىق دەم ئېلىش ۋاقتى بېكىتىلدى

ئاپتونوم رايونلۇق خەلق ھۆكۈمىتى ئىشخانىسى ئالاقىدار ئىشلار توغرىسىدا ئۇقتۇرۇش چىقاردى

ئاپتونوم رايونىمىزدىكى مۇسۇلمانلارنىڭ

ئاپتونوم رایونىمىزنىڭ تاشیول قۇرۇلۇشى تارىخىدىكى تۇنجى يۇقىرى سۈرئەتلىك تاشیول قۇرۇلۇشى 4-ئاينىڭ 1-كۈنى باشلاندى. بۇ ئاپتونوم رايونىمىزدا يۇقىرى سۈرئەتلىك تاشيول بولماسلىقتەك تارىخقا خاتىمە بېرىدۇ. ئۇ ئاپتونوم رايونىمىزنىڭ ئىقتىسادىي قۇرۇلۇشىنىڭ يۇقىرى سۈرئەت بىلەن راۋاجلىنىشىدا گۈللىنىش يولى، ئۈمىد يولى، شۇنداقلا، ئاپتونوم رايونىمىزنىڭ تاشيول قۇرۇلۇشىنىڭ يېڭى تارىخىي تەرەققىيات دەۋرىگە قەدەم قويغانلىقىنىڭ مۇھىم بەلگىسى ۋە نامايەندىسى بولۇپ قالىدۇ.

تاشيول ترانسپورتى خەلق ئىگىلىكىنىڭ مۇھىم تەركىبىي قىسمى، ھالبۇكى، يۇقىرى سۈرئەتلىك تاشيولنىڭ بولۇش- بولماسلىقى، مۇساپىسىنىڭ ئۇزۇن - قىسقىلىقى بىر رايوننىڭ سانائەتلىشىش ۋە زامانىۋىلىشىش سەۋىيىسىنىڭ بەلگىسى بولىدۇ. بولۇپمۇ، ئاپتونوم رايونىمىزدا ئۇرۇمچى- كۈيتۈڭ يۇقىرى سۈرئەتلىك تاشيولىنى ياساش شىنجاڭنىڭ ئىقتىسادىنى گۈللەندۈرۈش، ئاپتونوم رايونىمىزنىڭ ئىسلاھات، ئېچىۋېتىشىنىڭ ئىقتىسادىي تەرەققىيات ستراتېگىيىسىنى يەنىمۇ ئىلگىرىلىگەن ھالدا يولغا قويۇشتا ئىنتايىن مۇھىم رېئال ئەھمىيەتكە ۋە تارىخىي ئەھمىيەتكە ئىگە. بىرىنچىدىن، بۇ يۇقىرى سۈرئەتلىك تاشيولنىڭ قۇرۇلۇشى كەسىپلەرنىڭ جايلىشىشىنىڭ مۇۋاپىقلىشىشىنى ۋە شەھەرلەرنىڭ تەرەققىياتىنى ئىلگىرى سۈرىدۇ، يۇقىرى سۈرئەتلىك تاشيول پۈتۈپ قاتناش باشلانغاندىن كېيىن تەڭرىتاغنىڭ شىمالىي قاپتىلىدىكى ئىقتىسادىي بەلباغدا 1-، 2-كەسىپلەرنىڭ ۋە يېڭىدىن قۇرۇلغان چوڭ، ئوتتۇرا سانائەت كارخانىلىرىنىڭ يول بويلىرىدىكى ستېرېئولۇق گىرەلىشىش ئورنى ھەم ئەتراپتىكى رايونلارغا يۆتكىلىشىگە پەيدىنپەي تۈرتكە بولۇپ، شەھەرنىڭ تاشيولنى بويلاپ تەرەققىي قىلىشىغا تۈرتكە بولىدۇ، يۇقىرى سۈرئەتلىك تاشيولنى ئوق قىلغان بىر قاتار زامانىۋى شەھەر ۋە يېرىك سانائەت رايونلىرىنى شەكىللەندۈرىدۇ. ئىككىنچىدىن، يۇقىرى تېخنىكىلىق كەسىپكە نىسبەتەن كۈچلۈك جەلپ قىلىش كۈچى پەيدا قىلىپ، يۇقىرى تېخنىكىلىق كەسىپ تەرەققىياتىنى ئىلگىرى سۈرۈپ، تاشيول بويلىرىدا يۇقىرى تېخنىكىلىق كەسىپلەر بەلبېغىنى تېزدىن شەكىللەندۈرىدۇ،

(ئاخىرى 4 - بەتتە)

توغرىسىدا ئۇقتۇرۇش چىقاردى

ئاپتونوم رايونىمىزدىكى مۇسۇلمانلارنىڭ ئەنئەنىۋى بايرىمى — قۇربان ھېيت مۇناسىۋىتى بىلەن دەم ئېلىشقا قويۇپ بېرىش ۋاقتى بەلگىلەندى. مۇسۇلمانلار 4-ئاينىڭ 18-كۈنىدىن باشلاپ ئۈچ كۈن دەم ئېلىشقا قويۇپ بېرىلىدۇ، 19-ۋە 20-كۈنى قوش دەم ئېلىش كۈنى بولغاچقا، دەم ئېلىشقا يەنە ئىككى كۈن قوشۇپ بېرىلىدۇ، 4-ئاينىڭ 23-كۈنى رەسمىي ئىشقا چىقىدۇ. باشقا مىللەت ئىشچى-خىزمەتچىلىرى 4-ئاينىڭ 18-كۈنى بىر كۈن دەم ئالىدۇ، 4-ئاينىڭ 21-كۈنى رەسمىي ئىشقا چۈشىدۇ. كارخانا، كەسپىي ئورۇنلار ئۆز ئورنىنىڭ ئەمەلىي ئەھۋالىغا ئاساسەن، دەم ئېلىش ۋاقتىنى ئورۇنلاشتۇرسا بولىدۇ.

3-ئاينىڭ 27-كۈنى ئاپتونوم رايونلۇق خەلق ھۆكۈمىتى ئىشخانىسى قۇربان ھېيت مۇناسىۋىتى بىلەن دەم ئېلىشقا قويۇپ بېرىش ھەم ئالاقىدار ئىشلار توغرىسىدا ئۇقتۇرۇش چىقاردى. ئۇقتۇرۇشتا مۇنۇلار تەلەپ قىلىندى: جايلار، ئالاقىدار تارماقلار ۋە ئورۇنلار ھېيت كۈنلىرىدىكى بازار تەمىناتىنى ئەستايىدىل ياخشى ئۇيۇشتۇرۇپ، ھەر مىللەت خەلقىنىڭ تۇرمۇشىنى ھەقىقىي ھالدا ياخشى ئورۇنلاشتۇرۇشى، بولۇپمۇ، مۇسۇلمانلارنى ئالاھىدە ئېھتىياجلىق تاۋارلار بىلەن تەمىنلەشكە ھەقىقىي كاپالەتلىك قىلىشى كېرەك.

ئەتىيازلىق تېرىلغۇنى ماددىي ئەشيا بىلەن تەمىنلەشكە ھەقىقىي كاپالەتلىك قىلىش، ھېيت مەزگىلىدىكى ئىشلەپچىقىرىشنى ياخشى ئورۇنلاشتۇرۇش كېرەك.

ئۇقتۇرۇشتا مۇنۇلار تەلەپ قىلىندى: ھەر دەرىجىلىك رەھبەرلەر ھېيت مەزگىلىدە ئىشلەپچىقىرىشنىڭ 1-سېپىدە ئىشلەۋاتقان يولداشلارنى يوقلىشى ۋە ئۇلاردىن ھال سورىشى، ۋەتەنپەرۋەر دىنىي زاتلاردىن ھال سورىشى، ئۇلارنىڭ ھېيتلىق تۇرمۇشىنى ياخشى ئورۇنلاشتۇرۇشى كېرەك. ئالاھىدە قىيىنچىلىقى بار كارخانىلاردىكى ئاز سانلىق مىللەت ئىشچى-خىزمەتچىلىرىگە ئالاھىدە كۆڭۈل بۆلۈپ ۋە ئۇلارغا ئالاھىدە ئېتىبار بېرىپ، ئۇلارنىڭ ھېيتنى ياخشى ئۆتكۈزۈشىگە كاپالەتلىك قىلىش كېرەك.

ئەسىلىقىنى قوغداپ، دەۋرىمىز ساقچىلىرىنىڭ ئۇلۇمدىن مۇ قۇرۇقلايدىغان ۋەتەنپەرۋەرلىك روھىنى ئىپادىلەيدۇ.

مەملىكەتلىك خەلق قۇرۇلتىيى دائىمىي كومىتېتىنىڭ مۇئاۋىن ۋېيىۋەنجاڭى تۆمۈر داۋامەت، دۆلەت ئىشلىرى كومىسسارى، قوشۇمچە دۆلەت مىللەتلەر ئىشلىرى كومىتېتىنىڭ مۇدىرى ئىسمائىل ئەھمەد بېيجىڭدا بۇ فىلىمنى كۆرۈپ ناھايىتى تەسىرلەندى. ئۇلار فىلىمگە «بۇ فىلىم تەڭرىتاغ كىنو ستۇدىيىسىنىڭ يېقىنقى يىللاردىن بۇيان ئىشلىگەن ئەڭ ياخشى فىلىمى ھېسابلىنىدۇ، فىلىم ۋەتەنپەرۋەرلىك ھېسسىياتىغا تولغان. ئۇ نۆۋەتتە كىشىلەرگە ئىدىيىۋى تەربىيە بېرىشنىڭ ياخشى دەرسلىكى» دەپ باھا بەردى.

جەنۇبىي شىنجاڭدا كۆچەت تىكىپ ئورمان بىنا قىلىش يۇقىرى دولقۇنغا كۆتۈرۈلدى

ئۆز مۇخبىرىمىز نىلۇپەر قاسىم خەۋەر قىلىدۇ: جەنۇبىي شىنجاڭدا كۆچەت تىكىپ ئورمان بىنا قىلىش دولقۇنى ئومۇمىيۈزلۈك قوزغالدى. بۇ يىل 3-ئاينىڭ 21-كۈنىگە قەدەر ئاقسۇ، قەشقەر، خوتەن ۋىلايەتلىرىنىڭ بىر قىسىم ناھىيە، شەھەرلىرىدە 79 مىڭ مو يەرگە كۆچەت تىكىلدى. بۇ بۇلتۇرقى شۇ مەزگىلدىكىدىن 60 % كۆپ.

ئەسىر كۆۋرۈكى

— ئۇرۇمچى - كۈيتۈڭ يۇقىرى سۈرئەتلىك تاشيولى قۇرۇلۇشىدا ئىش باشلانغانلىقى توغرىسىدا

ئۆز مۇخبىرلىرىمىز ئابدۇكېرىم سېيىتنىياز، مۇھەممەتئىمىن ئوبۇل

1997 - يىل 4-ئاينىڭ 1-كۈنى ئۇرۇمچى -كۈيتۈڭ يۇقىرى سۈرئەتلىك تاشيولى قۇرۇلۇشىدا ئوڭۇشلۇق ئىش باشلاندى. ئومۇمىي ئۇزۇنلۇقى 266.21 كىلومېتر كېلىدىغان بۇ يول ئۇرۇمچى ئۇلانبايدىن باشلىنىپ، ھازىر ياسلىۋاتقان تۇرپان-ئۇرۇمچى- داخۇاڭشەن يۇقىرى دەرىجىلىك تاشيولى بىلەن تۇتاشتۇرۇلىدۇ ۋە كۈيتۈڭ شەھىرىنىڭ شەرقىدە ئاخىرلىشىدۇ. 5 مىليارد 210 مىليون يۈەن مەبلەغ سېلىنىدىغان بۇ قۇرۇلۇش 2000-يىلى پۈتتۈرۈلۈپ رەسمىي قاتناش باشلىنىدۇ. ئەتراپى پۈتۈنلەي قاشالانغان، ستېرېئولۇق، يول يۈزى كەڭلىكى 26 مېتر كېلىدىغان، ئاپتوموبىللارنىڭ سائەتلىك يۈرۈش سۈرئىتى 80 - 120 كىلومېترغا يەتكۈزۈلىدىغان مۇشۇنداق سۈپەتلىك تاشيولنىڭ ياسىلىشى ئاپتونوم رايونىمىزدا ھەقىقىي يۇقىرى سۈرئەتلىك تاشيول بولماسلىق تارىخىغا خاتىمە بېرىلگەنلىكىدىن دېرەك بېرىدۇ.

ئۇرۇمچى - كۈيتۈڭ يۇقىرى سۈرئەتلىك تاشيولى ياۋروپا-ئاسىيا چوڭ قۇرۇقلۇق كۆۋرۈكىنىڭ ئوتتۇرا قىسمىغا جايلاشقان بولۇپ، غەربىي شىمالدىكى خەلقئارا يولنىڭ مۇھىم تەركىبىي قىسمى، شۇنداقلا مەملىكىتىمىزنىڭ لىيەنيۈنگاڭ پورتىدىن قورغاس ئېغىزىغىچە بارىدىغان غول دۆلەت تاشيولى لىنىيىسىنىڭ بىر بۆلىكى. بۇ يول بېسىپ ئۆتىدىغان ئۇرۇمچى شەھىرى، ئۇرۇمچى ناھىيىسى، سانجى شەھىرى، قۇتۇبى ناھىيىسى، ماناس ناھىيىسى، شىخەنزە شەھىرى، ساۋەن ناھىيىسى ۋە كۈيتۈڭ شەھىرى ئاپتونوم رايونىمىزدىكى سىياسىي، ئىقتىساد، مەدەنىيىتى ئەڭ تەرەققىي قىلغان «ئالتۇن بەلباغ» رايون بولۇپ، بۇ جايلار دانېفىت، كۆمۈر، توقۇمىچىلىق، يېنىك سانائەت، خىمىيە سانائىتى، ماشىنىسازلىق، قۇرۇلۇش ماتېرىياللىرى قاتارلىق كەسىپلەرنىڭ ئاساسى ناھايىتى كۈچلۈك. بۇ جايلارنىڭ 1996-يىللىق سانائەت ئومۇمىي مەھسۇلات قىممىتى ئاپتونوم رايونىمىزنىڭ سانائەت ئومۇمىي مەھسۇلات قىممىتىنىڭ 49 % ىنى ئىلگىدى.

دۆلەت ۋە ئاپتونوم رايون ئۇرۇمچى-كۈيتۈڭ يۇقىرى سۈرئەتلىك تاشيولى قۇرۇلۇشىغا ناھايىتى كۆڭۈل بۆلدى. 1992-يىلى ئاپتونوم رايونىمىزنىڭ رەئىسلىك ۋەزىپىسىنى ئۆتەۋاتقان تۆمۈر داۋامەت بىلەن ئاپتونوم رايونىمىزنىڭ مۇئاۋىن رەئىسلىك ۋەزىپىسىنى ئۆتەۋاتقان ۋاڭ لېچۈەن بىرلىكتە ئاپتونوم رايونلۇق قاتناش نازارىتى قاتارلىق ئورۇنلارنىڭ خادىملىرىنى باشلاپ، گوۋۇيۈەن ھەم قاتناش مىنىستىرلىكى، دۆلەت پىلان كومىتېتى، مالىيە مىنىستىرلىكى قاتارلىق ئورۇنلارغا بېرىپ، شىنجاڭنىڭ دۇنيا بانكىسى قەرز پۇلىدىن پايدىلىنىپ، يۇقىرى

(ئاخىرى 4 - بەتتە)

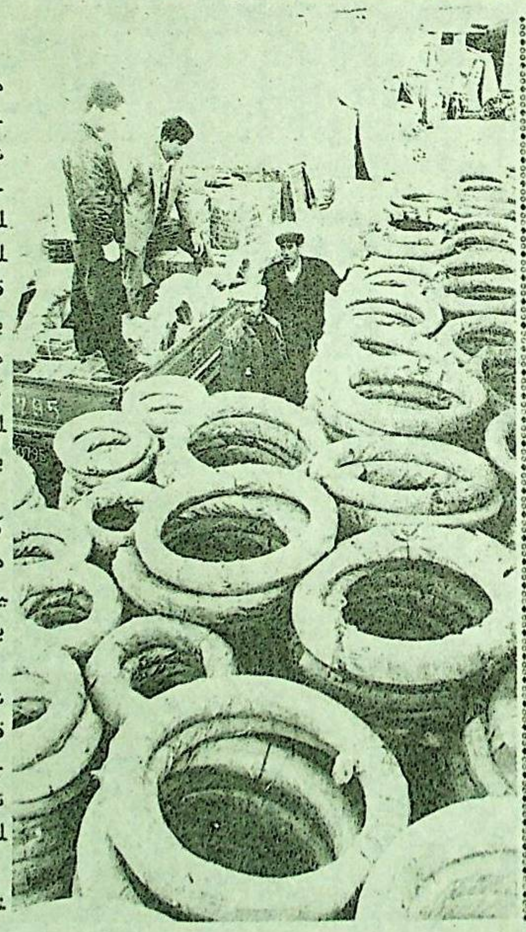

تۇرپان شەھەرلىك مېتال - خىمىيىۋى بۇيۇملار شىركىتى پەسىل خاراكتېرلىك ئىشلەپچىقىرىش قورالىلىرىنى دېھقانلارنىڭ قولىغا ۋاقتىدا يەتكۈزۈپ بەردى ھەم سېنىشتىن كېيىنكى مۇلازىملىققا ئەھمىيەت بەردى.

شۇڭا بۇ شىركەت ئاپتونوم رايون دەرىجىلىك مەدەنىيەتلىك ئورۇن بولۇپ باھالاندى.

سۈرەتتە: بۇ شىركەتنىڭ يۈك قاچىلىنىپ يولغا چىقىش ئالدىدا تۇرغان ئاپتوموبىللىرى.

ئابلىز خوجامنىياز فوتوسى

ماۋزۇ خەۋەرلەر

- ئاپتونوم رايونىمىزنىڭ ئايالار-بالىلار سەھىيە ئىشلىرى زور تەرەققىياتقا ئېرىشتى
- يېڭىسار ناھىيىسى «توننا ئاشلىق ئېتىز»لىرى قۇرۇلۇشنىڭ قەدىمىنى تېزلەتتى
- تۇرپان شەھىرى ساياھەت - مەدەنىيەت مەيدانى قۇرۇلۇشىغا ئۇل سېلىندى
- قۇمۇل شەھىرىدە مەنىۋى ئەخلەتلەر تازىلاندى
- ئاپتونوم رايونىمىزدىكى بىر خەتتاتنىڭ ئەسىرى ياپونىيىدە مۇكاپاتقا ئېرىشتى
- بورتالا موڭغۇل ئاپتونوم ئوبلاستى يېزا مەدەنىيەت مۇئەسسەسىلىرى قۇرۇلۇشىنى كۈچەيتتى
- شىخەنزىدە يەنئەننى قوغداش ئۇرۇشى غەلىبىسىنىڭ 50 يىللىقىنى خاتىرىلەش يۈزىسىدىن سەييارە نۇتۇق سۆزلەش پائالىيىتى ئېلىپ بېرىلدى

ئاپتونوم رايونلۇق قاتناش نازارىتى تاشيول قۇرۇلۇشلىرىنىڭ سۈپىتىنى يىلدىن يىلغا ئۆستۈرمەكتە

ئۆز مۇخبىرىمىز **مەدەنىيەت مۇھەممەت رېھىم** خەۋەر قىلىدۇ: ئاپتونوم رايونلۇق قاتناش نازارىتى يېقىنقى يىللاردىن بۇيان تاشيول قۇرۇلۇشىدا باشقۇرۇش تۈزۈلمىسىنى ئىسلاھ قىلىپ، قائىدە-تۈزۈملەرنى مۇكەممەللەشتۈرۈپ سۈپىتى ئۆتكىلىنى چىڭ تۇتۇپ، تاشيول قۇرۇلۇشلىرىنىڭ سۈپىتىنى يىلدىن - يىلغا ئۆستۈردى.

بۇ نازارەت تاشيول قۇرۇلۇشىنىڭ سۈپىتىنى يۇقىرى كۆتۈرۈش ئۈچۈن، تۈرلەرگە مەسئۇل بولغۇچىلارنىڭ مەسئۇلىيەت تۈزۈمى، خېرىدار چاقىرىش، خېرىدار بولۇش تۈزۈمى، قۇرۇلۇشنى نازارەت قىلىش تۈزۈمى، قۇرۇلۇشنى باشقۇرۇش تۈزۈمى، توختاملى باشقۇرۇش تۈزۈمى قاتارلىق تۈزۈملەرنى يولغا قويۇش بىلەن بىللە، «ھۆكۈمەت نازارەت قىلىش، جەمئىيەت باشقۇرۇش، كارخانا ئۆزى تەكشۈرۈش»تىن ئىبارەت ئۈچ دەرىجىلىك سۈپەت باشقۇرۇش ئۆتكىلىنى چىڭ تۇتتى. قاتلامۇقاتلام سۈپەتكە نازارەت قىلىش ئاپپاراتلىرىنى قۇرۇپ، ئۇلارنىڭ سۈپەتنى نازارەت قىلىش ھوقۇقى، سۈپەتنى ئىنكار قىلىش ھوقۇقى، سۈپەتكە كېسىم قىلىش ھوقۇقىدىن ئىبارەت «ئۈچ ھوقۇق»نى ياخشى جارى قىلدۇرۇپ، قۇرۇلۇشنى ھۆددىگە ئالغان ئورۇنلارنىڭ سالاھىيىتىنى تەكشۈرۈش ھەمدە قۇرۇلۇش سۈپىتىدە كۆرۈلگەن مەسىلىلەرنى ۋاقتىدا بىر تەرەپ قىلىشقا يېقىندىن ياردەم بەردى. سۈپەت ئۆتكىلىنى چىڭ تۇتۇش تەدبىرلىرى بىلەن مەسئۇلىيەت تۈزۈمىنى ئىش رايونلىرى، بەزى-گۇرۇپپا، شەخسلەرگىچە ئەمەلىيلەشتۈرۈپ، ئۇنى ئىشچى-خىزمەتچىلەر-نىڭ مەنپەئىتى بىلەن زىچ باغلىدى. نەتىجىدە تاشيول قۇرۇلۇشلىرىنىڭ سۈپىتى يىلدىن - يىلغا يۇقىرى كۆتۈرۈلدى. يېقىنقى يىللاردىن بۇيان ئېلىپ بېرىلغان تاشيول قۇرۇلۇشىدىن تۇرپان-ئاقسۇ، ئاقسۇ-كۇچا، كۇچا-كورلا، كورلا-قاراشەھەر، قاراشەھەر-تۇرپان قاتارلىق ئاساسلىق ئۇزۇن مۇساپىلىك ئاسفالتلاشتۇرۇلغان يولدىن ئىبارەت ئالتە يولنىڭ ئومۇمىي ئۇزۇنلۇقى 1000 كىلومېتىردىن ئاشىدۇ. بۇ يولدا ھەرقايسى ئورۇنلار بىلەن ھۆددىگەرلىك مەسئۇلىيەتنامىسىنى ئىمزالىغاندا، مەنزىرە مەدەنىيىتى قۇرۇلۇشىنى ئىقتىسادىي قۇرۇلۇش بىلەن تەڭ ئورۇنغا قويدى ۋە ئۇنى ئەمەلىيلەشتۈردى. بۇ شىركەت ئۆز ئالاھىدىلىكىگە بىرلەشتۈرۈپ، ۋەتەنپەرۋەرلىك، كوللېكتىۋىزملىق ۋە سوتسىيالىزم تەربىيىسىنى پائال قانات يايدۇرۇپ، ئىشچى-خىزمەتچىلەرنىڭ ئۆيۈشۇش كۈچىنى، كارخانىنى، كەسپىنى سۆيۈش قىزغىنلىقىنى ئۆستۈردى. ئۇلار ئىلغار تىپلارنى تۇرغۇزۇش ئارقىلىق ئىشچى-خىزمەتچىلەرنىڭ ئۆگىنىدىغان ئۇلگىسى بولۇش، يېتىدىغان نىشانى بولۇشنى ئىشقا ئاشۇردى. شىركەتتە ئىلگىرى-ئاخىر بولۇپ، بىر تۈركۈم مەملىكەتلىك، ئاپتونوم رايونلۇق ئەمگەك نەمۇنچىلىرى ۋە ئىلغار شەخسلەر مەيدانغا كەلدى.

شىركەت پارتكومى ئىشچى-خىزمەتچىلەر-نىڭ خىزمىتى، تۇرمۇش شارائىتىنى ياخشىلاشقا ئىنتايىن ئەھمىيەت بېرىپ، ئامما ئۈچۈن كۆپلىگەن ئەمەلىي ئىش قىلىپ بەردى. بىر نەچچە يىلدىن بۇيان شىركەت ئىلگىرى-ئاخىرى بولۇپ، 10 مىليون يۈەن مەبلەغ چىقىرىپ، 17 مىڭ كۋادرات مېتردىن كۆپرەك كۆلەمدىكى ئىشچى-خىزمەتچىلەر تۇلتۇراق بىنالىرى سالدى، 10 مىڭ يۈەندىن ئارتۇق مەبلەغ چىقىرىپ، ئىشچى-خىزمەتچىلەر ئۈچۈن ئاپتوبۇس ئېلىپ كەلدى. ئۇلارنىڭ تۇرمۇش شارائىتى ئۈزلۈكسىز ياخشىلاندى. ھازىر شىركەت ئاستىدىكى ئىشچى-خىزمەتچىلەرنىڭ 80 پىرسەنتىدىن كۆپرەكى ئۆز ئالدىغا ئۆي ئالغان ياكى ئۆي ئالماقچى بولۇۋاتقان بولۇپ، ئۇلار ئاساسىي جەھەتتە ئۆي مەسىلىسىنى ھەل قىلغان.

ئىختىيارىي مۇخبىرىمىز **ھۈرمەتجان ھەبىبۇللا** خەۋەر قىلىدۇ: شىنجاڭ 6-ئاپتوموبىل ترانسپورت شىركىتى «ئىككى قولدا تۇتۇش، ئىككىلا قول قاتتىق بولۇش» فاكتورىنى ئىزچىللاشتۇرۇپ، ئىقتىسادىي قۇرۇلۇش ۋە مەنزىرە مەدەنىيىتى قۇرۇلۇشىدا ياخشى نەتىجىلەرنى قولغا كەلتۈردى.

يېقىنقى يىللاردىن بۇيان، بۇ شىركەت ھەر يىلى يىل بېشىدا ھەرقايسى ئورۇنلار بىلەن ھۆددىگەرلىك مەسئۇلىيەتنامىسىنى ئىمزالىغاندا، مەنزىرە مەدەنىيىتى قۇرۇلۇشىنى ئىقتىسادىي قۇرۇلۇش بىلەن تەڭ ئورۇنغا قويدى ۋە ئۇنى ئەمەلىيلەشتۈردى. بۇ شىركەت ئۆز ئالاھىدىلىكىگە بىرلەشتۈرۈپ، ۋەتەنپەرۋەرلىك، كوللېكتىۋىزملىق ۋە سوتسىيالىزم تەربىيىسىنى پائال قانات يايدۇرۇپ، ئىشچى-خىزمەتچىلەرنىڭ ئۆيۈشۈش كۈچىنى، كارخانىنى، كەسپىنى سۆيۈش قىزغىنلىقىنى ئۆستۈردى. ئۇلار ئىلغار تىپلارنى تۇرغۇزۇش ئارقىلىق ئىشچى-خىزمەتچىلەرنىڭ ئۆگىنىدىغان ئۇلگىسى بولۇش، يېتىدىغان نىشانى بولۇشنى ئىشقا ئاشۇردى. شىركەتتە ئىلگىرى-ئاخىر بولۇپ، بىر تۈركۈم مەملىكەتلىك، ئاپتونوم رايونلۇق ئەمگەك نەمۇنچىلىرى ۋە ئىلغار شەخسلەر مەيدانغا كەلدى.

شىركەت پارتكومى ئىشچى-خىزمەتچىلەر-نىڭ خىزمىتى، تۇرمۇش شارائىتىنى ياخشىلاشقا ئىنتايىن ئەھمىيەت بېرىپ، ئامما ئۈچۈن كۆپلىگەن ئەمەلىي ئىش قىلىپ بەردى. بىر نەچچە يىلدىن بۇيان شىركەت ئىلگىرى-ئاخىرى بولۇپ، 10 مىليون يۈەن مەبلەغ چىقىرىپ، 17 مىڭ كۋادرات مېتردىن كۆپرەك كۆلەمدىكى ئىشچى-خىزمەتچىلەر تۇلتۇراق بىنالىرى سالدى، 10 مىڭ يۈەندىن ئارتۇق مەبلەغ چىقىرىپ، ئىشچى-خىزمەتچىلەر ئۈچۈن ئاپتوبۇس ئېلىپ كەلدى. ئۇلارنىڭ تۇرمۇش شارائىتى ئۈزلۈكسىز ياخشىلاندى. ھازىر شىركەت ئاستىدىكى ئىشچى-خىزمەتچىلەرنىڭ 80 پىرسەنتىدىن كۆپرەكى ئۆز ئالدىغا ئۆي ئالغان ياكى ئۆي ئالماقچى بولۇۋاتقان بولۇپ، ئۇلار ئاساسىي جەھەتتە ئۆي مەسىلىسىنى ھەل قىلغان.

«بازار» ناملىق قوبۇل قىلىنغان مۇكاپاتلىق ماقالىلار ياھالاپ چىقىلدى

ئۆز مۇخبىرىمىز **زەينۇللا ھاشىم** خەۋەر قىلىدۇ: بۇلتۇر 4-ئايدىن بۇ يىل 3-ئاينىڭ ئاخىرىغىچە ئېلىپ بېرىلغان «بازار» ناملىق مۇكاپاتلىق ماقالە قوبۇل قىلىش پائالىيىتى داۋامىدا گېزىتىمىزدە بازارغا ئائىت 160 نەچچە پارچە خەۋەر-ماقالە ئېلان قىلىندى. ياھالاش ھەيئىتىنىڭ ئەستايىدىل باھالىشى ئارقىلىق بۇلاردىن 20 پارچىسى تاللىنىپ ئۈچ دەرىجە بويىچە مۇكاپاتقا ئېرىشتى. نىياز ۋاھىت يازغان «سودا-سانائەت مەمۇرىي باشقۇرۇشىنىڭ ياخشى ئوبرازىنى تىكلەش سوتسىيالىستىك چوڭ بازارنى نازارەت قىلىش-باشقۇرۇشنىڭ ئېھتىياجى» ماۋزۇلۇق ماقالە ئالاھىدە دەرىجىلىك مۇكاپاتقا؛ ئوبۇل سىيىت يازغان «ئىككى يىل، پائالىيىتى ئارقىلىق ياخشى ئوبراز نامايان بولدى» ماۋزۇلۇق خەۋەر قاتارلىق ئۈچ پارچە ئەسەر 1-دەرىجىلىك مۇكاپاتقا؛ نىلۇپەر قاسىم يازغان «ئۇرۇمچى شەھەرلىك «دوستلۇق» يولى سودا-سانائەت مەمۇرىي باشقۇرۇش پونكتى ئىلغارلىقنى قولدىن بەرمەي كەلدى» ماۋزۇلۇق خەۋەر قاتارلىق يەتتە پارچە ئەسەر 2- دەرىجىلىك مۇكاپاتقا؛ مەدەنىيەت مۇھەممەتربەھىم يازغان «ئۇرۇمچى يېڭىشەھەر رايونلۇق سودا-سانائەت مەمۇرىي باشقۇرۇش ئىدارىسى ئىستېمالچىلارنىڭ ھوقۇق-مەنپەئىتىنى قوغدىدى» ماۋزۇلۇق خەۋەر قاتارلىق توققۇز پارچە ئەسەر 3-دەرىجىلىك مۇكاپاتقا ئېرىشتى.

شىنجاڭ 6-ئاپتوموبىل ترانسپورت شىركىتى ئىككى مەدەنىيەت قۇرۇلۇشنى تەڭ تۇتۇپ ياخشى ئۇنۇمگە ئېرىشتى

پىچان ناھىيىلىك ئاشلىق ئىدارىسى ئىككى لىنىيە بويىچە تىجارەت قىلىپ، ئىقتىسادىي ئۈنۈمنى زور دەرىجىدە ئاشۇردى

ئۆز مۇخبىرلىرىمىز **ساتتار رېھىم، ئابدۇشۇكۇر ئابدۇكېرىم، ئۆمەر ھاموت** خەۋەر قىلىدۇ: پىچان ناھىيىلىك ئاشلىق ئىدارىسى ئىسلاھات داۋامىدا دادىل ئىزدىنىپ، ھوقۇق، مەسئۇلىيەت ۋە مالىيىنى ئايرىۋېتىپ، ئىككى لىنىيە بويىچە تىجارەت قىلىش مېخانىزمى ئورناتتى. بۇ ئىدارە تىجارەت ئومۇمىي كىرىمىنى 54 مىليون 150 مىڭ يۈەنگە، ساپ پايدىنى 1 مىليون 350 مىڭ يۈەنگە يەتكۈزۈپ، ئاپتونوم رايون بويىچە ئالدىنقى قاتارغا ئۆتتى.

بۇ ئىدارە قارىمىقادا 14 ئورۇن بولۇپ، بۇنىڭ يەتتىسىنىڭ زىمىنى دۆلەت تولدۇرۇپ بېرەتتى، قالغانلىرى پايدا-زىيانغا ئۆزى ئىگە بولاتتى. ئىلگىرى بۇ ئىدارە باشقۇرۇش ئۇسۇلى جەھەتتە مەمۇرىي جەھەتتىن بىرىدىغان ئورۇنلار بىلەن پايدا-زىيانغا ئۆزى ئىگە بولىدىغان ئورۇنلارنىڭ چەك-چېگرىسىنى ئېنىق ئايرىپ، ئىككى لىنىيە بويىچە تىجارەت قىلىش مېخانىزمى بەرپا قىلدى، ھوقۇق، مەسئۇلىيەت، پايدىنى ئەمەلىيلەشتۈردى. ئۇلارنى ئۆز ئالدىغا تىجارەت قىلىش، پايدا-زىيانغا ئۆزى مەسئۇل بولۇش، ئۆز-ئۆزىنى تەرەققىي قىلدۇرۇش ئىمكانىيىتىگە ئىگە قىلدى. بۇنىڭ بىلەن ھەرقايسى ئورۇنلارنىڭ ئاكتىپلىقى يۇقىرى كۆتۈرۈلۈپ، ئۆزئارا دوستانە رىقابەتلىشىدىغان، بىر-بىرىنى تولۇقلايدىغان ياخشى كەيپىيات بارلىققا كەلدى. زىيانىنى دۆلەت تولدۇرۇپ بېرىدىغان دالانكارىز ئاشلىق پونكتى ئۆتكەن يىلى دادىل ئىزدىنىپ، تىجارەت يوللىرىنى كېڭەيتىپ، ساپ پايدىنى 163 مىڭ يۈەندىن، ھەر بىر ئىشچى-خىزمەتچى كىشى بېشىغا يارىتىلغان ئوتتۇرىچە ساپ پايدىنى 16 مىڭ يۈەندىن ئاشۇرۇۋەتتى. ئاشلىق-ياغ تىجارىتى بىلەن شۇغۇللىنىدىغان ناھىيىلىك ئاشلىق-ياغ باش شىركىتى جانلىق تەدبىر قوللىنىپ، كارخانىنىڭ بۆچكى قىسمىدىكى يوشۇرۇن كۆچلەرنى پائال قېزىپ، بازارنى توغرا مۆلچەرلەپ، ئۆتكەن بىر يىللىق ساپ پايدىسىنى 200 مىڭ يۈەندىن ئاشۇرۇۋەتتى. ئۆتكەن يىلى پايدا-زىيانغا ئۆزى مەسئۇل بولىدىغان يەتتە ئورۇنلىنىڭ ساپ پايدىسى 710 مىڭ يۈەنگە يېتىپ، پۈتۈن ئىدارە بويىچە يارىتىلغان ئومۇمىي ساپ پايدىسىنىڭ 60% تىن كۆپرەكىنى ئىگىلىدى. 1995-يىلى زىيان تارتقان ئاشلىق-ياغ باش شىركىتى، بىمەكلىك زاۋۇتى، «شياگيۇمن» مېھمانخانىسى ۋە ماددىي ئىشلىرى ئاپتوموبىل سايمانلىرى شىركىتى بىراقلا پايدا ئالدى، بۇنىڭ بىلەن ئىدارە قارىمىقىدىكى 14 ئورۇن ئىچىدە زىيان تارتىدىغان ئورۇندىن بىرسىمۇ قالمىدى.

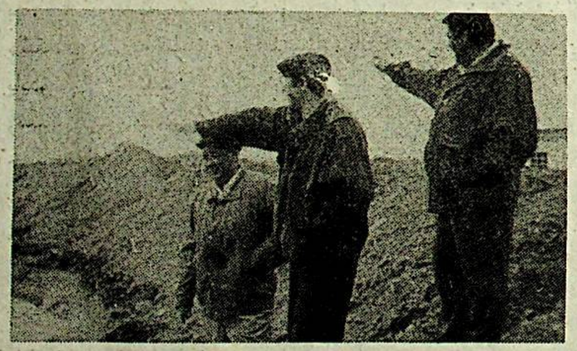

فوكاك شەھرى بۇلتۇرقى تەجرىبە-ساۋاقلارنى يەكۈنلەپ، كەلكۈندىن مۇداپىئە كۆرۈش تەييارلىق خىزمىتىنى بالدۇر پۇختا ئورۇنلاشتۇردى.

سۈرەتتە: فوكاك شەھرى بۇلتۇرقى تەجرىبە-ساۋاقلارنى يەكۈنلەپ، كەلكۈندىن مۇداپىئە كۆرۈش تەييارلىق خىزمىتىنى بالدۇر پۇختا ئورۇنلاشتۇردى.

ئوسمان داۋۇت فوتوسى

«تاشيول ئەزىمەتلىرى» مۇكاپاتلىق ماقالە قوبۇل قىلىش پائالىيىتى داۋاملىق ئېلىپ بېرىلىدۇ

ئاپتونوم رايونىمىزنىڭ تاشيول ئاسراش سېپىدىكى ھەر مىللەت ئىشچى-خىزمەتچىلەرنىڭ تاشيول ئاسراشتىكى شانلىق نەتىجىلىرىنى كەڭ تەشۋىق قىلىپ، جەمئىيەتتە تاشيول ئىشچىلىرىنىڭ جاپالىق ئەمگىكىنى قەدىرلەيدىغان، تۇلارنى چوشۇنىدىغان ياخشى كەيپىياتنى شەكىللەندۈرۈش مەقسىتىدە، شىنجاڭ ئاپتونوم رايونلۇق قاتناش نازارىتى، شىنجاڭ گېزىتى ئىدارىسى ئورتاق ئېلىپ بارغان «تاشيول ئەزىمەتلىرى» مۇكاپاتلىق ماقالە قوبۇل قىلىش پائالىيىتى داۋاملىق ئېلىپ بېرىلىدۇ.

ئورۇنلارنىڭ تامغىسى بېسىلغان بولۇشى، خەۋەر، ماقالىلەرنىڭ باش قىسمىغا «تاشيول ئەزىمەتلىرى» ناملىق مۇكاپاتلىق ماقالە، دەپ ئەسكەرتىلىشى لازىم.

مۇكاپاتلىق ماقالە قوبۇل قىلىش پائالىيىتى ئاخىرلاشقاندا

توقۇز پارچە ئەسەر 3-دەرىجىلىك مۇكاپاتقا ئېرىشتى.

قۇمۇل ۋىلايەتلىك قۇرۇلۇش بانكىسى

9 - بەش يىللىق پىلانلىك تۇنجى يىلىدا جەلپ قىلىنغان ئامانەتنى 1 مىليارد يۈەندىن ئاشۇردى

ئالاھىدە تەكلىپ قىلىنغان مۇخبىرىمىز **يۇنۇس سادىق** خەۋىر قىلدۇ: قۇمۇل ۋىلايەتلىك قۇرۇلۇش بانكىسى 9- بەش يىللىق پىلانلىنىڭ تۇنجى يىلىدا قەدەمنى پۇختا بېسىپ، ئەمەلىي ئىشلەپ، يۇقىرى ئۈنۈم يارىتىش يۈزلىشىدە چىڭ تۇرغانلىقتىن، 2- ئايغىچە جەلپ قىلىنغان تۇرلۇك ئامانەتنى 1 مىليارد يۈەندىن ئاشۇردى.

بۇ بانكا ئۆتكەن يىلى كەسپىي بانكىلارنىڭ سودا بانكىسىغا ئۆتىشىنى تېزلىتىش، بانكىنىڭ ئەمەلىي كۈچىنى زورايتىش ۋە بانكىنى مۇقىم، ساغلام تەرەققىي قىلدۇرۇش ئۈچۈن، خېرىدار- لارنى، ئىناۋەتنى بىرىنچى ئورۇنغا قويىدى ھەم تۇرلۇك ئۇسۇللار بىلەن خېرىدارلارنى ۋە جەمئىيەتنىكى ھەر خىل تارماق مەبلەغنى جەلپ قىلىشىپ، يىل ئاخىرىدىكى تۇرلۇك ئامانەت قالدۇقىنى 1 مىليارد 150 مىليون يۈەنگە يەتكۈزۈپ، دۆلەتنىڭ نۇقتىلىق قۇرۇلۇش تۇرلىرى ۋە نۇقتىلىق چوڭ ، ئوتتۇرا تېپتىكى كارخانىلارغا ياردەم بېرىشكە پۇختا ئاساس يارىتتى.

بۇ بانكا ئۆزىنىڭ فۇنكسىيىلىك رولىنى تولۇق جارى قىلدۇرۇپ، قۇمۇل ۋىلايىتىنىڭ ئىنېرگىيە، ئالتۇن، سېمونت ئىشلەپچىقىرىش، پاختا- تېرىلغۇسىدا.

ئۇسەن خالەم، مەھەممەت بارات فوتوسى

توقۇمىچىلىق، شەھەر قۇرۇلۇشى قاتارلىق نۇقتىلىق كارخانىلارغا ۋە چوڭ، ئوتتۇرا تېپتىكى كارخانىلارغا جەمئىي 1 مىليارد 53 مىليون 430 مىڭ يۈەن قەرز پۇل تارقاتتى، بۇ، ئۆتكەن يىلنىڭ شۇ مەزگىلىدىكىدىن 184 مىليون 690 مىڭ يۈەن كۆپ.

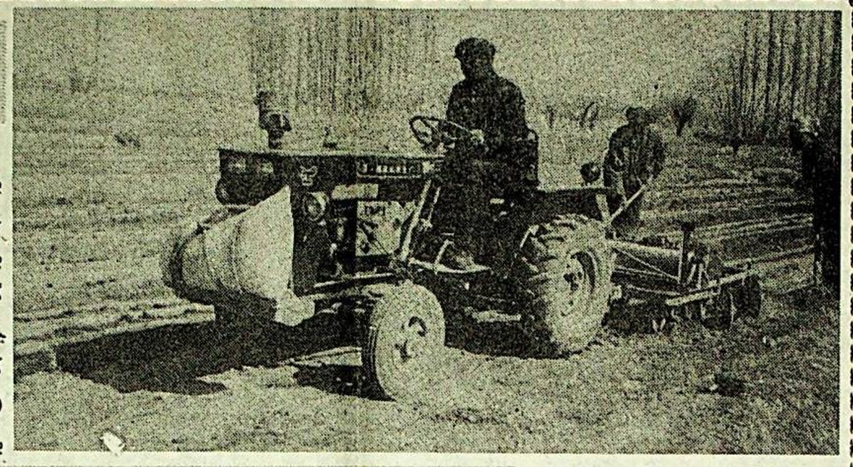

بوزاق يېزىسى پىلە بېقىشقا پۇختا تەييارلىق كۆردى

خوتەن ناھىيىسىنىڭ بوزاق يېزىسى بۇ يىل يۇقىرىدىن چۈشۈرۈلگەن 3120 قۇتا پىلە ئۇرۇقى بېقىش پىلانىنى كەنت-مەھەللەر- گىچە ئەھلىيلەشتۈرۈپ، مەسئۇلە- يەتنى قاتلاممۇقاتلام كۆچەيتتى. كۇرس ئېچىپ 1286 پىلىكار (قېتىم)نى ئىلمىي ئۇسۇلدا پىلە قۇرتى بېقىش، كېسەللىكنىڭ ئالدىنى ئېلىش. قاتارلىق بىلىملەر بىلەن تەربىيىلىدى. كەنتلەرمۇ پىلە بېقىش ئۆيى سېلىشتا مەبلەغدىن قىسىلىدىغان پىلىكارلارنى مەبلەغ بىلەن تەمىنلەپ، ئۇلارنىڭ ئاكتىپلىقىنى قوزغىدى. نەتىجىدە يېزا بويىچە 3-ئاينىڭ ئوتتۇرىغىچە 21 ئورۇندىكى 148 ئېغىز پىلە ئۇرۇقى تېرىلدۇرۇش ئۆيى ئىككى قېتىم دېزىنفېكسىيە قىلىنىپ، 7163 سامبا تەقلەپ قويۇلدى. 3417 ئېغىز پىلە قۇرتى بېقىش ئۆيى، 11 مىڭ 200 جازا ياساللدى ۋە رېمونت قىلىپ دېزىنفېكسىيە قىلىندى.

سدىقۇللا ئەخمەت

يېزا-كەنت خەۋەرلىرى

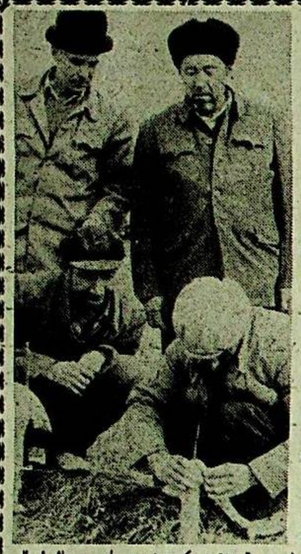

قەشقەر كونىشەھەر ناھىيىسىنىڭ ئۇيغۇر يېزىسىدىكى دېھقانلار 3-ئاينىڭ 10-كۈنىدىن 18-كۈنگىچە ئېرىق-ئۆستەڭ بويلىرىغا 167 مىڭ 700 تۈپ مېۋىلىك ۋە مېۋىسىز كۆچەت تىكتى، 33 مىڭ تۈپنىڭ ئارتۇقى مېۋىلىك دەرەخلەرگە تولۇقلۇق مېۋە كۆزلىرىنى ئۇلىدى.

سۈرەتتە: باغۋەنلەر مېۋىلىك دەرەخلەرنى ئۇلىماقتا.

ئەمەتجان مەمتىمىن فوتوسى

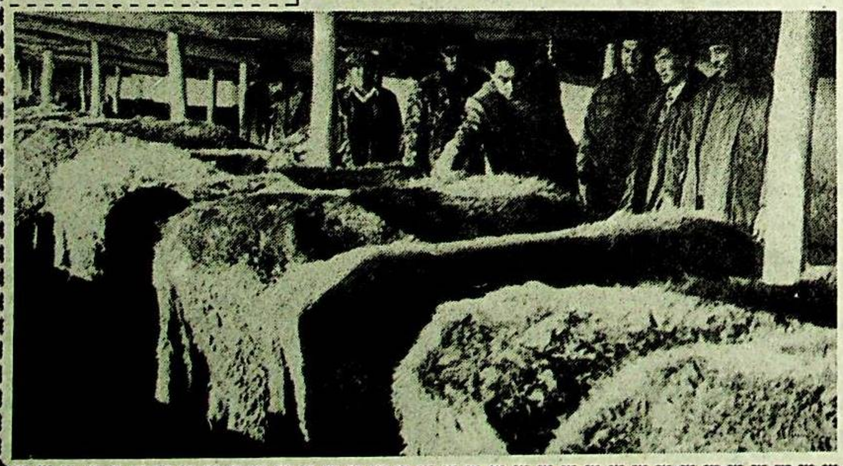

ئۆدەكلىك يېزىسى تېرىلغۇ يەر كۆلىمىنى زور كۆچ بىلەن كېڭەيتمەكتە

ئىختىيارىي مۇخبىرىمىز **ئابلىمىت ياسىن** خەۋىر قىلدۇ: پەيزاۋات ناھىيە- سىنىڭ ئۆدەكلىك يېزىسى ئۆز ئورنىنىڭ ئېچىپ پايدىلىنىشقا بولىدىغان يەر كۆپ بولۇشتەك تەبىئىي شارائىتىغا تايىنىپ، ئۆزلۈكسىز ئىزدىنىش ۋە ئىلغار تەجرىبىلەرنى ئۈلگە قىلىش ئارقىلىق ئېتىزلىق يەر كۆلىمىنى زور كۆچ بىلەن كېڭەيتىۋاتىدۇ.

بۇگۈر ناھىيىسىنىڭ تېرەكبازار يېزىسى بۇ يىل سىناق قىلىش ئۈچۈن، 210 مو يەرگە كەڭ ئەنلىك سۈلياۋ يوپۇق يېپىپ سورتلۇق يازغى بۇغداي تېرىدى.

سۈرەتتە: دېھقانلار بۇغداي تېرىلغۇسىدا.

ئۇسەن خالەم، مەھەممەت بارات فوتوسى

تۆۋەنياۋاغ كەنتى دېھقانلىرى سېغىن كالا بېقىپ ئائىلە كىرىمىنى كۆپەيتتى

يېڭسار ناھىيە ئوچا يېزىسىنىڭ تۆۋەنياۋاغ كەنتى ئۆز يېرىنىڭ ناھىيە بازىرىغا يېقىن بولۇشتەك ئەۋزەللىكىدىن پايدىلىنىپ، دېھقانلارنى سېغىن كالا بېقىپ سۈت- قايماقچىلىق بىلەن شۇغۇللىنىپ، ئائىلە كىرىمىنى كۆپەيتىشكە يېتەكلىدى ھەمدە ئۇلارغا 1992-يىلدىن باشلاپ، كەنت مەبلىغىدىن ئۆسۈمسىز قەرز پۇل تارقىتىپ بەرگەندىن باشقا، دېھقانلار باققان ھەر بىر سېغىن كالا ئۈچۈن يېرىم مودىن بىر موغىچە يەم-خەشەك پېرى ئاجرىتىپ بەردى. يېزىلىق مال دوختۇرلۇق پونكتى دېھقانلارنىڭ ئىنەكلىرىنى سۈنئىي ئۇسۇلدا ئۇرۇقلاندۇرۇش، تۆل ئېلىش ئىشلىرىغا ئالاھىدە ياردەم بەردى. شۇڭا بۇ كەنتتە سېغىن كالا باققان ئائىلە 199 غا، سېغىن كالا 255 تۇياقتا يېتىپ، كەنتتىكى ئومۇمىي كالىنىڭ 93% نى ئىگىلىدى. بۇلتۇر يىل بېشىدىن بۇ يىل 2-ئاينىڭ ئاخىرىغىچە دېھقانلار سۈت، قايماق سېتىپ، 75 مىڭ 800 يۈەن كىرىم قىلدى.

قادىر نىياز

قورغاس ناھىيىسىنىڭ موخۇر چارۋىچىلىق فېرمىسى بۇلتۇر 200 مىڭ يۈەن مەبلەغ سېلىپ چارۋامال بورداش بازىسى قۇرغاندى، يىل ئاخىرىغىچە 278 تونناگۈچ ئىشلەپ چىقىرىپ، ياخشى ئىقتىسادىي ۋە ئىجتىمائىي ئۈنۈمگە ئېرىشتى.

سۈرەتتە: فېرما رەھبەرلىكى بوردالغان كاللارنى خېرىدارغا كۆرسەتمەكتە.

ئەنۋەر تۇرسۇن فوتوسى

قىسقا خەۋەرلەر

△ ئۇلۇغچات ناھىيىسى ئۇچاستىكسى دەم ئېلىشقا، پېنسىيىگە چىققان ئىشچى- خىزمەتچىلەر خىزمىتىنى ياخشى ئىشلەپ ئۇلارنىڭ ۋە مۇناسىۋەتلىك تارماقلارنىڭ ماختىشىغا ئېرىشتى.

ئاسىمگۈل ئامان

△ ئاپتونوم رايونىمىزدىكى قاتناش ھەقىقى يېغىش تارماقلىرى بۇلتۇر يول ئاسراش ھەقىقى، ئاپتوموبىل سېتىۋېلىش قوشۇمچە ھەقىقى، تىرانسپورت باشقۇرۇش ھەقىقى، يولۇچى توشۇش قوشۇمچە ھەقىقى يېغىش ۋەزىپىسىنى ئاشۇرۇپ، ئورۇندىتاپ، قاتناش ئىشلىرىنىڭ تەرەققىياتىنى مۇقىم مەبلەغ مەنبەسى بىلەن تەمىن ئەتتى.

ئامانگۈل

△ ئاقتو ناھىيىلىك قۇرۇلۇش بانكىسى ئارخىپ باشقۇرۇش خىزمەتىدە ئاپتونوم رايون بويىچە 2- دەرىجىلىك ئورۇن دېگەن شەرەپكە ئېرىشتى.

ئابلەت ھۇسەين

كەلپىن ناھىيىلىك سودا-سانائەت مەمۇرىي باشقۇرۇش ئىدارىسىنىڭ بازارلىق پونكتى بىر قانچە يىلدىن بۇيان بازارلاردا سېتىلىۋاتقان تاۋارلارنىڭ سۈپىتىنى قەرەللىك تەكشۈرۈپ، بايقالغان ساختا، ناچار تاۋارلارنى ۋاقتىدا بىر تەرەپ قىلىپ، ئىستېمالچىلارنىڭ مەنپەئىتىنى ھەقىقىي قوغدىدى.

سۈرەتتە: پونكتتىكىلەر سېتىلىۋاتقان تاۋارلارنى تەكشۈرمەكتە.

مامۇت بارات، مەمتىمىن بارات فوتوسى

ئىدىقۇت باغرىدا ياڭرىغان ھەرىبىي - خەلق ئىتتىپاقلىق كۈيى (2)

تۇرپان شەھىرى بىلەن تۇرپاندا تۇرۇشلۇق قىسىملارنىڭ رەھبەرلىرى تەشۋىقاتنى كۈچەيتىپ، «ئىككىنى ھىمايە قىلىش» خىزمىتىنى ئىزچىل ياخشى ئىشلىدى

مۇخبىرلىرىمىز ساتتار رېقىپ، ئۆمەر ھامۇت، ئابدۇشۇكۇر ئابدۇكېرىم

ئىدىقۇت باغرىدىكى پېشىلقلار

تۇرپان شەھىرى «ئىككىنى ھىمايە قىلىش» ئىبسل ئەنئەنىسىنى ئىزچىل داۋاملاشتۇرۇشتا، «ئىككىنى ھىمايە قىلىش» خىزمىتىگە بولغان رەھبەرلىكنى كۈچەيتىپ،بۇ جەھەتتىكى خىزمەتلەرنى يېڭى ۋەزىيەتكە ئۇيغۇنلاشتۇردى. ئىزدىنىش ۋە ئەمەلىي ئىشلەش ئارقىلىق «مەملىكەت بويىچە ئىككىنى ھىمايە قىلىشتىكى نەمۇنە شەھەر» بولغاندىن كېيىن، شەھەرلىك پارتكوم بىلەن خەلق ھۆكۈمىتى نەتىجە ئالدىدا قانائەتلىنىپ قالماي، نەتىجىلەرنى مۇستەھكەملەش، يېڭىلىق يارىتىش ۋە يېڭى نەتىجىلەرنى قازىنىش جەھەتتە ئەتراپلىق ئىزدەندى.ئۆزئارا ئىشىنىش، ھۆرمەت قىلىش، ياردەم بېرىش ۋە مەنپەئەت يەتكۈزۈش ئاساسىدىكى «ئىككىنى ھىمايە قىلىش» پائالىيىتىنى پائال قانات يايدۇردى. «ئىككىنى ھىمايە قىلىش» خىزمىتىگە رەھبەرلىك قىلىش ئاپپاراتلىرىنى تولۇقلاپ، خادىملارنى سەرخىللاشتۇردى ۋە ئاساسلىق رەھبىرىي يولداشلار بۇ خىزمەتنى بىۋاسىتە تۇتۇپ، ئەمەلىي يېتەكچىلىك قىلدى. تۇرلۇك ھېيت - بايراملاردا قىسىملارغا بېرىپ، سۆھبەتلىشىش، پىكىر ئېلىش ئارقىلىق قىسىملارنىڭ ئەمەلىي قىيىنچىلىقلىرىنى ۋاقتىدا ئىگىلەپ، ئۆز ۋاقتىدا ھەل قىلىپ بەردى. پارتكوم بىلەن ھۆكۈمەت «ئىككىنى ھىمايە قىلىش» خىزمىتىگە رەھبەرلىك قىلىش گۇرۇپپىسىدىكى خادىملار بىلەن ئىلگىرى - كېيىن ئۈچ قېتىم مەخسۇس يىغىن ئېچىپ، «ئىككىنى ھىمايە قىلىش» خىزمىتىنى يەنىمۇ ياخشىلاش جەھەتتە پۇختا ئورۇنلاشتۇرۇش ئېلىپ باردى. شۇ ئاساستا «ئارمىيىنى ھىمايە قىلىش ۋە ئۇلارنىڭ ئائىلە - تاۋابىئاتلىرىغا ئېتىبار بېرىشكە دائىر 13 ماددىلىق بەلگىلىمە»، «ئىككىنى ھىمايە قىلىشتىكى ئۆلگىلىك ئورۇن ۋە شەخسلەرنى باھالاش ئۆلچىمى»،

«ئىككىنى ھىمايە قىلىش خىزمەت قوللانمىسى» ۋە «مەملىكەت بويىچە ئىككىنى ھىمايە قىلىشتىكى نەمۇنە شەھەر بولۇشنى يەنە بىر قېتىم قولغا كەلتۈرۈش لايىھىسى» قاتارلىقلارنى تۈزۈپ چىقتى. «ئىككىنى ھىمايە قىلىش» خىزمىتىنى مۇھىم ئىشلار كۈنتەرتىپىگە كىرگۈزۈپ، بۇ خىزمەتنىڭ ياخشى - يامان بولۇشىنى ھەر دەرىجىلىك رەھبىرىي كادىرلارنىڭ خىزمىتىگە باھا بېرىشنىڭ مۇھىم ئۆلچىمى قىلىش ئارقىلىق، ئۇلارنىڭ بۇ ئىشقا بولغان ئاكتىپچانلىقىنى ئۇرغۇتتى ۋە مەسئۇلىيەتچانلىقىنى كۈچەيتتى. بۇنىڭ بىلەن بىر تۇتاش پىلانلاش، بىر تۇتاش ئورۇنلاشتۇرۇش، بىر تۇتاش ھەرىكەت ئېلىپ بېرىش ۋە بىر تۇتاش رەھبەرلىك قىلىشقا ياخشى شارائىت يارىتىلىپ، «ئىككىنى ھىمايە قىلىش» خىزمىتى، پۇختا ئاساسقا ئىگە قىلىندى. تۇرپاندا تۇرۇشلۇق قىسىملارمۇ تەجرىبە - ساۋاقلارنى ئەستايىدىل يەكۈنلەش ئارقىلىق، «ئىككىنى ھىمايە قىلىش» خىزمىتىگە بولغان رەھبەرلىكنى تېخىمۇ كۈچەيتىپ، يەرلىك بىلەن قىسىملارنىڭ مۇناسىۋىتىنى، ھەربىيلەر بىلەن ھەر مىللەت خەلق ئاممىسىنىڭ ئىتتىپاقلىقىنى كۈچەيتىشكە پايدىلىق ئىشلارنى قىلىشقا ئەھمىيەت بەردى. شۆبە ھەربىي رايوننى ئاساس قىلغان ھالدا قىسىملارنىڭ ھۆكۈمەتنى ھىمايە قىلىش، خەلقنى سۆيۈش خىزمىتىگە رەھبەرلىك قىلىش گۇرۇپپىسى قۇرۇپ، ھەرىكەتنى بىرلىككە كەلتۈرۈپ، يەرلىك ئۈچۈن، ھەر مىللەت خەلقى ئۈچۈن ياخشى ئىش قىلىپ بېرىش، ھەربىي- خەلق بىرلىكتە مەنىۋى مەدەنىيەت بەرپا قىلىش پائالىيىتىنى پىلانلىق، قەدەم باسقۇچلۇق قانات يايدۇردى.

تەشۋىقاتنى كۈچەيتىپ، ئىتتىپاقلىقنى ئىلگىرى سۈرۈپ، «ئىككىنى ھىمايە قىلىش» خىزمىتىنى پۇختا ئىدىيىۋى ئاساسقا ئىگە قىلدى. يەرلىك بىلەن قىسىملاردىكى ھەر دەرىجىلىك رەھبەرلىك ئۆزئارا زىچ ماسلىشىپ، ئارمىيە بىلەن ھۆكۈمەت، ھەربىي بىلەن خەلق ئىتتىپاقلىقى تەربىيىسى، ۋەزىيەت تەربىيىسى، سوتسىيالىزم تەربىيىسى ۋە ۋەتەنپەرۋەرلىك تەربىيىسى يادرو قىلىنغان دۆلەت مۇداپىئەسى تەربىيىسىنى ھەر ۋاقىت بوشاشتۇرماي ئېلىپ باردى. گېزىت - ژۇرنال، رادىئو - تېلېۋىزىيە، قارا تاختا گېزىتى، تەشۋىقات ماشىنىسى قاتارلىقلاردىن پايدىلىنىش، لېكسىيە سۆزلەش، زېھىن سىناش مۇسابىقىسى، بىرلەشمە كۆڭۈل ئېچىش قاتارلىق پائالىيەتلەرنى ئۇيۇشتۇرۇش ئارقىلىق تەشۋىقاتنى چوڭقۇرلاشتۇردى. دۆلەت مۇداپىئەسى تەربىيىسىنى كەڭ كۆلەمدە تەشۋىق قىلىش بىلەن بىرگە، ئوتتۇرا - باشلانغۇچ مەكتەپلەرنىڭ ئوقۇتۇش پىلانىغا كىرگۈزۈپ، ياشلار- ئۆسمۈرلەرنىڭ بۇ جەھەتتىكى تونۇشىنى يەنىمۇ چوڭقۇرلاشتۇردى. ئون نەچچە ئورۇندا ۋەتەنپەرۋەرلىك تەربىيىسى بازىلىرىنى قۇرۇپ، كوماندىر - جەڭچىلەر ۋە ياشلار - ئۆسمۈرلەرنى جانلىق تەربىيىگە ئىگە قىلدى. «ئىككىنى ھىمايە قىلىش» خىزمىتىدە مەيدانغا كەلگەن ئىلغارلارنى ئۆز ۋاقتىدا تەقدىرلەپ، ئۇلارغا ئىلھام بېرىش بىلەن بىرگە، بۇ جەھەتتە ئىشلەنگەن خىزمەتلەر، قولغا كەلگەن نەتىجىلەر ئەكس ئەتتۈرۈلگەن كىتاب - ژۇرناللارنى نەشر قىلىپ تارقاتتى. مەملىكەت بويىچە يەنە بىر قېتىم «ئىككىنى ھىمايە قىلىش» تىكى نەمۇنە شەھەر بولۇشنى قولغا كەلتۈرۈش ئۈچۈن ھەر مىللەت، ھەر ساھە ئاممىسى ۋە كوماندىر- جەڭچىلەردىن بولۇپ 10 مىڭ كىشى بىرلىكتە ئىمزا قويۇش، ئىرادە بىلدۈرۈش پائالىيىتى ئۆتكۈزۈپ، «ئىككىنى ھىمايە قىلىش» خىزمىتىنى چوڭقۇرلاشتۇرۇش، ئەمەلىيلەشتۈرۈش، يۇقىرى كۆتۈرۈش ئارقىلىق، باش شۇجى جياڭ زېمىن ئوتتۇرىغا قويغان «ھەمنەپەس، تەقدىرداش، قەلبداش» بولۇشنى ئىشقا ئاشۇرۇشقا پۇختا ئاساس سالدى. بۇ ئارقىلىق يەرلىكتىكى كادىرلار ۋە ھەر مىللەت ئاممىسى قىسىملارنىڭ قۇرۇلۇشىغا ئەھمىيەت بېرىدىغان، ئەمەلىي ياردەم قىلىدىغان، قىسىملاردىكى كوماندىر- جەڭچىلەر گازارمىلاردىن چىقىپ جەمئىيەت ئۈچۈن كۆپلەپ ياخشى ئىش قىلىپ بېرىدىغان كەيپىيات بارلىققا كەلدى.

جايلاردا «لېي فېڭدىن ئۆگىنىپ، خالىس تۆھپە قوشۇش» پائالىيىتى داغدۇغىلىق ئېلىپ بېرىلدى

شىنجاڭ سانائەت ئىنستىتۇتىدا يولداش ماۋزېدۇڭنىڭ لېي فېڭدىن ئۆگىنىش چاقىرىقى ئېلان قىلىنغانلىقىنىڭ 34 يىللىقى مۇناسىۋىتى بىلەن، بۇ مەكتەپتىكى 600 دىن ئارتۇق ئوقۇغۇچى يېقىندا ئۈرۈمچى شەھىرىنىڭ غەربىي شىمال يولىدىن، چوڭ كۆۋرۈككىچە بولغان ئىككى كىلومېتىردىن ئارتۇق يولنىڭ ئىككى تەرىپىدىكى رىشاتكىلارنى پاكىز سۈرتتى، قار - مۇزلارنى تازىلىدى.

تۇرسۇنگۈل مەخمۇت

ئاقسۇ ۋىلايىتىدە قىسمىنىڭ لېي فېڭدىن ئۆگىنىپ، خالىس تۆھپە قوشۇش ئەترىتى يېقىندا مۇلازىملىق گۇرۇپپىلىرىنى قۇرۇپ، ئاما ئۈچۈن ياخشى ئىش قىلىپ بەردى. ئۇلار 100 دىن كۆپرەك ئادەمنىڭ كېسىلىنى تەكشۈرۈپ، ھەقسىز دورا بەردى، 50 دىن كۆپرەك كىشىنىڭ ۋېلىسىپىتىنى خالىس رېمونت قىلىپ بەردى.

تۇرسۇن ئېلى

توقسۇ ناھىيىسىدە 3 - ئاينىڭ 9- كۈنى ياش پىدائىيلار مۇلازىملىق ئەترىتى خالىس تۆھپە قوشۇش، مېھىر- شەپقەت يەتكۈزۈش پائالىيىتى ئېلىپ باردى. ئۇلار تازىلىق قىلىش، قانۇندىن مەسلىھەت بېرىش، ساقلىقنى ساقلاش قاتارلىق 16 تۈر بويىچە 2800 ئادەم (قېتىم) مۇلازىملىق قىلدى، 2000 پارچىدىن ئارتۇق تەشۋىقات ۋەرەقىسى تارقاتتى.

ئابدۇرېھىم قېيۇم

قاراماي شەھىرىدە يېقىندا شەھەرلىك ئىشچىلار ئۇيۇشمىسى ۋە ئىتتىپاق كومىتېتىنىڭ تەشكىللىشى بىلەن 2000 دىن ئارتۇق ياش زاۋۇت ئىچىنى تازىلاپ، 50 تونىنا ئەخلەتنى سىرتقا يۆتكىدى. 3 - ئاينىڭ 9 - كۈنى ئىتتىپاق ئەزالىرى ۋە ياشلار 13 گۇرۇپپىغا بۆلۈنۈپ، 170 تىن كۆپرەك كىشىنىڭ ۋېلىسىپىت، رادىئو، ئۈنئالغۇلىرىنى ھەقسىز رېمونت قىلىپ بەردى.

تۇرسۇن ياقۇپ

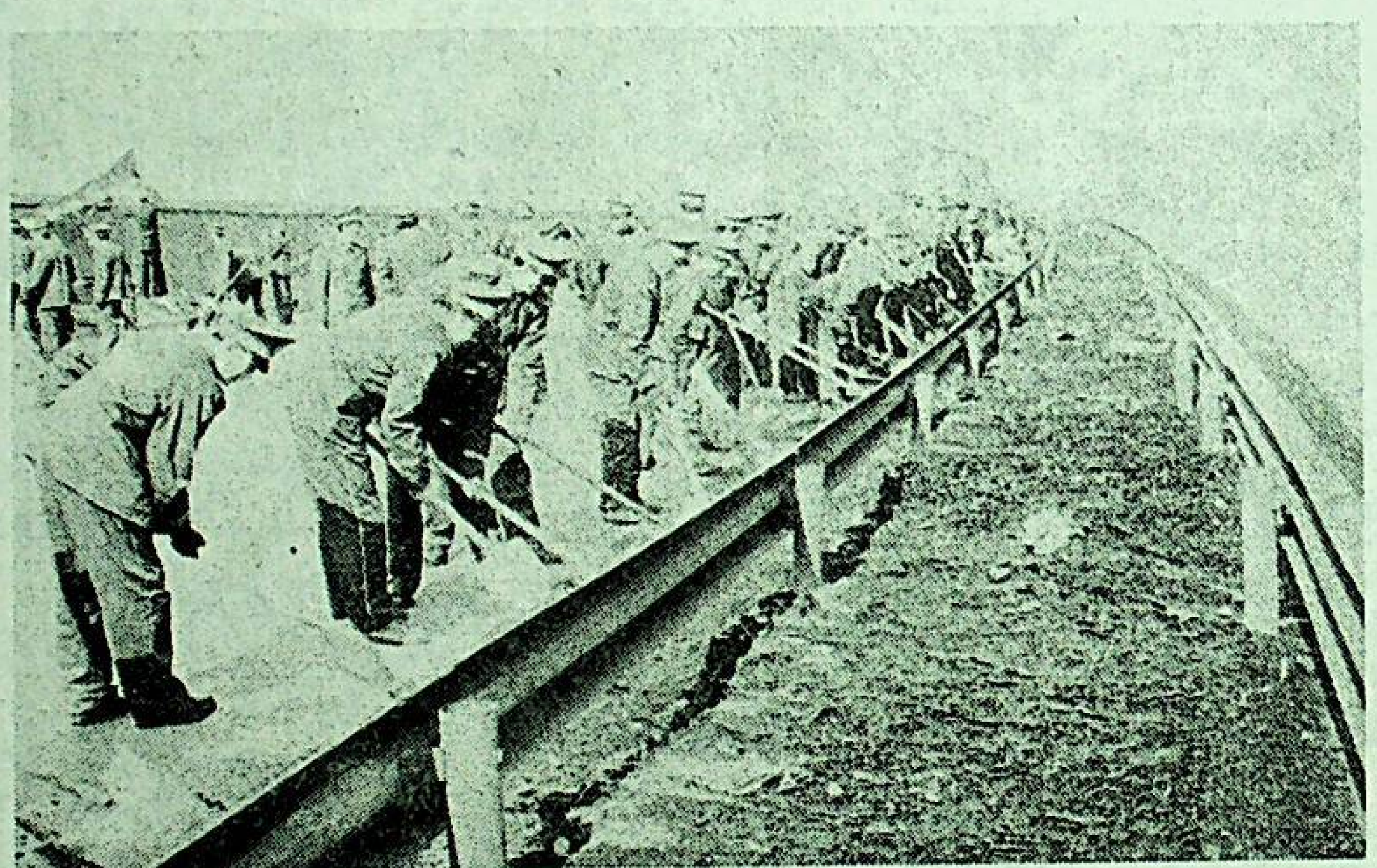

يېقىندا ئۈرۈمچى شەھىرىدىكى ھەرقايسى ئىدارە،ئورگان، ئالىي،ئوتتۇرا مەكتەپ ۋە قوراللىق ساقچى قىسمىنىڭ كوماندىر- جەڭچىلىرىدىن بولۇپ 10 مىڭغا يېقىن ھەر مىللەت ئىتتىپاق ئەزاسى ۋە ياشلار ئۈرۈمچى شەھىرىنىڭ ساي يولى ۋە ئۈچتاش ئاپتوبۇس بېكىتى قاتارلىق ئورۇنلاردىكى قار - مۇزلارنى تازىلاپ،ياش پىدائىيلارنىڭ جەمئىيەت ئۈچۈن مۇلازىملىق قىلىش،لېي فېڭدىن ئۆگىنىش، چېكرا شەھىرىنى گۈللەندۈرۈش پائالىيىتىگە قاتناشتى.

سۈرەتتە: قوراللىق ساقچى كوماندىر - جەڭچىلىرى ساي يولىدا قار - مۇز تازىلىماقتا.

ئابدۇرېھىم توختى فوتوسى

«مېھىر - شەپقەت يەتكۈزۈش» پائالىيىتى كىشىلەر قەلبىنى ئىللىتتى

- ئاپتونوم رايونلۇق قاتناش ئىشچىلار ئۇيۇشمىسىنىڭ «مېھىر - شەپقەت يەتكۈزۈش» پائالىيىتىنى قانات يايدۇرغانلىقى توغرىسىدا

جاسارەت تاش

ئاپتونوم رايونىمىزنىڭ قاتناش سىستېمىسىدا 200 دىن ئارتۇق دۆلەت ئىلكىدىكى كارخانا ۋە كەسپىي ئورۇن بولۇپ، 80 مىڭدىن ئارتۇق ئىشچى - خىزمەتچىسى بار. يېقىنقى بىر قانچە يىلدىن بۇيان قاتناش كارخانىلىرىنىڭ ئىشلەپچىقىرىشى قىيىنچىلىققا ئۇچراپ، بەش چوڭ ترانسپورت شىركىتىنىڭ 1995- يىلىدىكى زىيىنى 8 مىليون يۈەندىن ئېشىپ، ئىشچى-

بولۇپ، «مېھىر - شەپقەت يەتكۈزۈش» پائالىيىتىنى ئىشچىلار ئۇيۇشمىسى خىزمىتىنىڭ مۇھىم تەركىبىي قىسمى قاتارىدا تۇتتى. 1992- يىلىنىڭ بېشىدا مەملىكەتلىك باش ئىشچىلار ئۇيۇشمىسىنىڭ «مېھىر - شەپقەت يەتكۈزۈش» پائالىيىتىنى قانات يايدۇرۇش توغرىسىدىكى ئۇقتۇرۇشىنىڭ روھىغا ئاساسەن، ئىشچى -

لەرنىڭ ئارخىپىنى تۇرغۇزۇپ، رەھبەرلەرنىڭ ئىلمىي سىياسەت بەلگىلىشى ئۈچۈن شارائىت يارىتىپ بەردى. ئاپتونوم رايونىمىزنىڭ قاتناش سىستېمىسىدىكى ئىشچى - خىزمەتچىلەر تارقاق ئولتۇراقلاشقان بولغاچقا، «مېھىر- شەپقەت يەتكۈزۈش» پائالىيىتى ئېلىپ بېرىش قىيىنغا چۈشەتتى. لېكىن، قاتناش ئىشچىلار ئۇيۇشمىسى سۆھبەت يىغىنى ئېچىش،

قىلدى.شۇنىڭدىن كېيىن، ئۈچ يىل ئىچىدە نازارەت جەمئىي 880 مىڭ يۈەن ئاجرىتىپ، «مېھىر- شەپقەت يەتكۈزۈش» پائالىيىتىنى قوللىدى.

4. ھال سوراش خىزمىتىنى ياخشى ئىشلەپ، پارتىيىنىڭ غەمخورلۇقىنى ھەر مىللەت قاتناش ئىشچىلىرىغا يەتكۈزدى.ئاپتونوم رايونلۇق قاتناش ئىشچىلار ئۇيۇشمىسى «مېھىر - شەپقەت

ئورۇن ۋە شەخسلەرنى باھالاش تۈزلچمى»، تەشۋىقاتنى كۈچەيتىپ، ئىتتىپاقلىقنى قولغا كەلتۈرۈش

يەكەن ناھىيىلىك مال - مۇلۈك سۈغۇرتا شىركىتى ۋەدىسىگە ئەمەل قىلىپ، ئىناۋەت تاپتى

ئىختىيارىي مۇخبىرىمىز **مۇھەممەت مۇسا** خەۋەر قىلدۇ: يەكەن ناھىيىلىك مال- مۇلۈك سۈغۇرتا شىركىتى مۇلازىملىقتا راستچىل بولۇپ، ئىناۋەت تىكلەش ئارقىلىق يەكەن ناھىيىلىك خەلق مۇكۈمىتى تەرىپىدىن ئۇدا تۆت يىل «توختامغا ئەمەل قىلىدىغان ئىشەنچلىك ئورۇن» دېگەن نامغا ئېرىشتى.

بۇ شىركەت خادىملارغا بولغان سىياسىي ۋە كەسپىي تەربىيىنى كۈچەيتىپ، ئۇلارنىڭ سالاھىيىتىنى جەمئىيەتكە ئاشكارىلاپ، جەمئىيەتنىڭ نازارىتىنى ئاكتىپ قوبۇل قىلدى. كەسپىي ئوبراز تىكلەش پائالىيىتىنى قانات يايدۇرۇپ، مۇكۈمەت پۇلىغا مېھمان چاقىرىش، سىۋوغات تەقدىم قىلىش، مۇلازىملىق قىلىش قاتارلىق باشقۇرۇش مېخانىزمىنى ئورنىتىپ، جەمئىيەتنىڭ ئېتىراپ قىلىشىغا ئېرىشتى. ئومۇميلاشتۇرۇپ باھالاش تۈزۈمىنى مۇكەممەللەشتۈرۈپ، ئىش ئورنى مەسئۇلىيىتىنى ئايدىڭلاشتۇردى.

«سۈغۇرتا قانۇنى»نى تەشۋىق قىلىش، ئىرچىللاشتۇرۇشنى خىزمەت ئەھلىيىتى بىلەن بىرلەشتۈردى. جەمئىيەتكە پىكىر بېلىش جەدۋىلى تارقىتىپ، 150 تۈرلۈك پىكىر - تەكلىپ قوبۇل قىلىپ، ئەقلىگە مۇۋاپىقلىرىدىن پايدىلاندى. ئۇنىۋېرسال مۇلازىملىقنى يولغا قويۇپ، ھادىسە يۈز بېرىشتىن بۇرۇن مۇداپىئە كۈرۈش، تەكشۈرۈپ تۆلەمنى ئەھلىيلەشتۈرۈشته كۆپچىلىك ئورتاق مۇزاكىرە قىلىپ، بىرلىكته قارار چىقىرىشنى تۈزۈملەشتۈردى . تۆلەم تۆلەشتىن قورقماسلىق، قالايمىقان تۆلەم تۆلىمەسلىك، خاتا تۆلەم تۆلىمەسلىك، بەگلىمىدىن ئاز تۆلەم تۆلىمەسلىكتىن ئىبارەت تۆلەم پرىنسىپىنى قەتئىي ئىجرا قىلىپ، ئىناۋەت تىكلىدى. ھەرقانداق ۋاقىت، ھەرقانداق شارائىتتا ئاپەت يۈز بەرگەن نەق مەيدانغا بېرىپ ئەھۋالنى ئەينەن ئۇقۇپ، بېرىشكە تېگىشلىك تۆلەمنى زىيانلانغۇچىلارنىڭ قولىغا ۋاقتىدا تولۇق يەتكۈزۈپ بېرىپ، سۈغۇرتىغا قاتناشقۇچىلارنىڭ ئىشەنچىسىنى قولغا كەلتۈردى.

بارىن يېزىسىدىكى دېھقانلار 103 مىڭ يۈەن سۈغۇرتا تۆلىمى ئالدى

ئاقتۇ ناھىيىسىنىڭ بارىن يېزىسىدىكى دېھقانلار يېقىندا 103 مىڭ يۈەن سۈغۇرتا تۆلىمى ئالدى.

بۇلتۇر بارىن يېزىلىق پارتكوم ۋە خەلق ھۆكۈمىتىنىڭ يېتەكلىشى ئارقىسىدا 4200 ئائىلىلىك دېھقان، چارۋىچى ئائىلە مال - مۇلۈك سۈغۇرتىسىغا قاتناشقانىدى. بىر يىل ئىچىدە بۇ يېزىدىكى بىر قىسىم ئائىلىلەر بوران، مۆلدۈر، كەلكۇن ۋە يەر تەۋرەش ئاپىتىگە ئۇچرىدى. ئابدۇرېشىت زۇنۇن

ناھىيىلىك سۈغۇرتا شىركىتىدىكى خادىملار يېزىلىق پارتكوم، خەلق ھۆكۈمىتى بىلەن ھەمكارلىشىپ، نەق مەيدانغا بېرىپ تەكشۈرۈش ئارقىلىق ئۆتكەن يىلى 4 - ئايدىن بۇ يىل 1 - ئاينىڭ ئاخىرىغىچە ئوخشاشمىغان دەرىجىدە زىيانغا ئۇچرىغان دېھقانلارغا 103 مىڭ 180 يۈەن سۈغۇرتا تۆلىمى بەردى.

ھەم دوختۇر، ھەم تەنتەقاتچى

سۆرەتلىك خەۋەر

ئاپتونوم رايونلۇق خەلق دوختۇرخانىسى ئايالار بۆلۈمىنىڭ دوختۇرى، مۇئاۋىن مۇدىر ۋىراچ گۈلشەن خىزمەتكە قاتناشقان 32 يىلدىن بۇيان بىمارلارغا ئىللىق مۇئامىلە قىلىپ، تەڭرى تېغىنىڭ شىمالىي ۋە جەنۇبىدىن كەلگەن نۇرغۇنلىغان كېسەللەرنى داۋالاپ ساقايتتى. ئۇ بۇ جەرياندا ئۇزىنىڭ مول تەجرىبىلىرىگە ئاساسەن يازغان «بالىياتقۇ ئېچى راكىنى داۋالاش توغرىسىدا»، «بالىياتقۇ ئېچكى پەردە راكى ۋە ئۇنى داۋالاش توغرىسىدا»، «ئايالالارنىڭ كۆپىيىش ئەزاسىدىكى ھۆل تەمرەتكىنى داۋالاش ۋە ئالدىنى ئېلىش توغرىسىدا» «داس بوشلۇقىدىكى ئىفنوكوكى كېسەللىكى بىلەن يوقۇملانغان 12 ئايالنى ئانالىز قىلىش توغرىسىدا» دېگەن ماقالىلىرى مەملىكەت ۋە ئۆلكە دەرىجىلىك كەسپىي گېزىت - ژۇرناللاردا ئېلان قىلىندى. 1996- يىلى 10 - ئايدا ئۇنتكۇزۇلگەن شىنجاڭ ئۇيغۇر ئاپتونوم رايونىنىڭ تۇنجى قېتىملىق ئايالالار، بالىلار سەھىيە ئىلمىي مۇھاكىمە يىغىندا ئۇنىڭ «بالىياتقۇ بويۇن راكىغا گىرىپتار بولغان 200 ئايالنى بومۇكۇلاڭدا داۋالاپ كۆزىتىش جەھەتتىكى كلىنىكىلىق تەسىرات» دېگەن ئىلمىي ماقالىسى ياخشى باھاغا ئېرىشتى.

سۆرەتتە: گۈلشەن كېسەل تەكشۈرمەكته.

ئۇز مۇخبىرىمىز **تۆرغۇنجان مەخمۇت** خەۋىرى ۋە فوتوسى

بىر نەچچە خىل دائىم ئىشلىتىلىدىغان قانۇن - ئاتالغۇلىرى

ئارمىيە كەكبايى

نۆۋەتتە بىر قىسىم گېزىت - ژۇرنال، رادىئو- تېلېۋىزورلاردا قانۇن ئاتالغۇلىرىنى قالايمىقان ئىشلىتىش ئەھۋاللىرى كۆرۈلمەكته. شۇڭا بىر نەچچە خىل دائىم قوللىنىلىدىغان قانۇن ئاتالغۇلىرىنىڭ ئۇقۇمى ۋە پەرقىنى ئايدىڭلاشتۇرۇۋېلىش تولىمۇ زۆرۈر.

1. جىنايەتچى ــ جىنايى ئىشلار قانۇنىغا خىلاپلىق قىلغان، خەلق سوت مەھكىمىسى تەرىپىدىن جىنايىتى بېكىتىلىپ جازا بېرىلگەن، شۇنداقلا ئۇستىدىن چىقىرىلغان ھۆكۈم قانۇنىي كۈچكە ئىگە بولغان كىشىنى كۆرسىتىدۇ. جىنايى جازا بېرىش ھۆكۈمى ئېلان قىلىنىشتىن ئىلگىرى دېلوغا مۇناسىۋەتلىك كىشىلەرنى «ئەيىبكار»، «دېلو سادىر قىلغۇچى» ياكى «جىنايەت گۇمانداری» دەپ ئاتاش كېرەك.

2. ئۇچۇق سوت بىلەن ھۆكۈم ئېلان قىلىش ئوخشمايدۇ. ئۇچۇق سوت سوت مەھكىمىسى تەرىپىدىن دۆلەتنىڭ مەخپىيەتلىكىگە، شەخسلەرنىڭ نومۇسىغا تاقىلىدىغان دېلولار ۋە ياش قۇرامىغا يەتمىگەنلەردىن جىنايەت ئۇنتكۇزگەن دېلولار ئۇستىدە ئېلىپ بارىدىغان ئۇچۇق سوتقا قارىتىلىدۇ. ھۆكۈم ئېلان قىلىش چوڭ يىغىنى بولسا، جەمئىيەتته چوڭ تەسىر پەيدا قىلغان دېلولار - جىنايەتچىلەر ۋە جىنايەتچىلەر گۇرۇھلىرى ئۈستىدىن ھۆكۈم چىقىرىلغاندىن كېيىن، جەمئىيەتكە تەشۋىق قىلىش مەقسىتىدە ئېچىلغان يىغىنىنى كۆرسىتىدۇ. شۇڭا بۇ ئىككى ئۇقۇمنى ئارىلاشتۇرۇۋېتىشكە بولمايدۇ.

3. مۇددەتلىك قاماق جازاسىنى كېچىكتۈرۈپ ئىجرا قىلىش بىلەن ئۆلۈم جازاسىنى كېچىكتۈرۈپ ئىجرا قىلىشنى تەڭ ئورۇنغا قويۇشقا بولمايدۇ. جازانى كېچىكتۈرۈپ ئىجرا قىلىش پەقەت مۇددەتلىك قاماق جازاسىغا ھۆكۈم قىلىنغانلارغىلا ئىشلىتىلىدۇ. كېچىكتۈرۈپ ئىجرا قىلىش بولسا ئۆلۈم جازاسىغا ھۆكۈم قىلىنغان جىنايەتچىلەرگە ئىشلىتىلىدۇ.

4. بۇرۇن جىنايەت ئۆتكۈزگەن جىنايەتچى دەپ ئاتاشقا بولمايدۇ. جازا مۇددىتى توشۇپ قويۇپ بېرىلگەنلەرگە داۋاملىق جىنايەتچى قالپىقىنى كىيگۈزۈش توغرا ئەمەس، پەقەت بۇلارنىڭ ئارخىپ ماتېرىياللىرىنى رەتلەشكە توغرا كەلگەندە «بۇرۇن جىنايەت ئۆتكۈزگەن» دەپ بېزىش كېرەك.

5. ئەمگەك بىلەن ئۆزگەرتىش بىلەن ئەمگەك بىلەن تەربىيىلەشنى ئارىلاشتۇرۇپ ئىشلىتىشكە بولمايدۇ. ئەمگەك بىلەن ئۆزگەرتىش جىنايى جازا بېرىلىپ، ھۆكۈم قانۇنىي كۈچكە ئىگە بولغاندىن كېيىن جىنايەتچىگە بېرىلگەن جازانى ئىجرا قىلىش، يەنى جىنايەتچىنى مەجبۇرىي ئەمگەككە سېلىشنى كۆرسىتىدۇ. ئەمگەك بىلەن تەربىيىلەش بولسا ئاز سانداكى كىشىلەر يەنى شەخسلەر جەمئىيەتكە ياكى پۇقرالارنىڭ مال - مۈلكىگە يېنىك دەرىجىدە زىيان- زەخمەت يەتكۈزگەن، يەنى قانۇنغا خىلاپلىق قىلغان بولسىمۇ، لېكىن جىنايەت شەكىللەندۈرمىگەن ئەھۋالدا ئۇلارنى قىسقا مۇددەتلىك ئەمگەك بىلەن تەربىيىلەشنى كۆرسىتىدۇ.

6. جىنايەت بىلەن قانۇنغا خىلاپ ھەرىكەتنى تەڭ ئورۇنغا قويۇشقا بولمايدۇ. جىنايەتنىڭ شەكىللىنىشى ئۇچۇن مۇنداق ئۇچ خىل شەرت ھازىرلىنىشى شەرت: 1) جەمئىيەتكە زىيان يەتكۈزگەن ھەرىكەت بولۇشى؛2) جىنايى ئىشلار قانۇنىغا خىلاپ ھەرىكەت بولۇشى؛ 3) جىنايى جازا بېرىشكە تېگىشلىك ھەرىكەت بولۇشى. بۇنىڭدىن كۆرۈۋېلىشقا بولىدۇكى، جىنايەتلا بولىدىكەن ئۇ چوقۇم قانۇنغا خىلاپ ھەرىكەت بولىدۇ. ئەمما قانۇنغا خىلاپ ھەرىكەتنىڭ ھەممىسى جىنايەت بولۇشى ناتايىن.

ساۋات

جياڭ زېمىن بۈيرۈقىغا ئىمزا قويۇپ

بىر تۈركۈم ئورۇن ۋە شەخسلەرنى خىزمەت كۆرسەتتى، دەپ ئەنگە ئېلىشنى تەستىقلىدى

شىنخۇا ئاگېنتلىقى، بېيجىڭ، 1 - ئاپرېل تېلېگراممىسى. مەركىزىي ھەربىي ئىشلار كومىتېتىنىڭ رەئىسى جياڭ زېمىن بۈيرۈقىغا ئىمزا قويۇپ، بېيجىڭ ھەربىي رايونىغا قاراشلىق مەلۇم پىيادە ئەسكەرلەر شىسىنى 3 - دەرىجىلىك خىزمەت كۆرسەتتى دەپ، باش سەنمۇبۇ برونېۋىك قىسىم كوماندىرلار شۆيۈەنى ھەربىي ئىشلار باشقارمىسىنىڭ مۇئاۋىن باشلىقى جاڭ جىگىيننى 1 - دەرىجىلىك خىزمەت كۆرسەتتى دەپ، 2 - توپچى قىسىم قۇرۇلۇش شۆيۈەنى مەلۇم كافېدراسىنىڭ مۇدىرى خۇاڭ شىيەنشياڭنى 1 - دەرىجىلىك خىزمەت كۆرسەتتى دەپ، ھاۋا ئارمىيە سىياسىي بۆسى سەنئەت ئۆمىكى ئىجادىيەت ئىشخانىسىنىڭ ئىجادىيەتچىسى يەن سۈنى 2 - دەرىجىلىك خىزمەت كۆرسەتتى، دەپ ئەنگە ئېلىشنى تەستىقلىدى.

بۈيرۇقتا مۇنداق دېيىلدۇ: 1996- يىلى 8 - ئاينىڭ باشلىرىدا خېبەي رايونىدا پەۋقۇلئاددە زور كەلكۈن ئاپىتى يۈز بەردى. باش سەنمۇبۇ برونېۋىك قىسىم كوماندىرلار شۆيۈەنى ھەربىي ئىشلار باشقارمىسىنىڭ مۇئاۋىن باشلىقى بۈيرۇقچا بىنائەن زەربدارلارنى باشلاپ زەنجاڭ ناھىيە بازىرىنىڭ شەرقىدىكى خۇەيخې دەرياسىنىڭ قىرغىقىغا ئاممىنى قۇتقۇزۇشقا بارغان. ئۇ سالامەتلىكى ياخشى بولمىسمۇ، باشلامچىلىق بىلەن سۇغا سەكرەپ چۈشۈپ يول ئىزدەۋاتقاندا، بەختكە قارشى شىددەتلىك بۇقىن ئېقىتىپ كېتىپ باتۇرلارچە قۇربان بولغان. ئۇنىڭ قەھرىمانلىق ئىش - پائالىيەتلىرىنى تەقدىرلەش ئۈچۈن مەركىزىي ھەربىي ئىشلار كومىتېتى يولداش جاڭ جىگىيننى 1 - دەرىجىلىك خىزمەت كۆرسەتتى دەپ ئەنگە ئېلىشنى قارار قىلدى.

بۈيرۇقتا مۇنداق دېيىلدۇ: 2 - توپچى قىسىم قۇرۇلۇش شۆيۈەنى مەلۇم كافېدراسىنىڭ مۇدىرى يولداش خۇاڭ شىيەنشياڭ ھەربىي سەپكە قاتناشقان 30 يىلدىن كۆپرەك ۋاقىتتىن بۇيان، نۇرغۇن پەن تەتقىقات تېمىلىرىنى ئۆز ئالدىغا ئورۇندىغان ياكى ئۇنىڭغا رىياسەتچىلىك قىلغان، ئون نەچچە تۈرلۈك پەن - تېخنىكا نەتىجىسىنى قولغا كەلتۈرگەن، بۇنىڭ ئۈچىدە بىرى دۆلەتنىڭ پەن - تېخنىكا تەرەققىياتى بويىچە1 - دەرىجىلىك مۇكاپاتقا، ئىككىسى ئارمىيە پەن- تېخنىكا تەرەققىياتى بويىچە 1 - دەرىجىلىك مۇكاپاتقا، ئىككىسى 2 - دەرىجىلىك مۇكاپاتقا، بەشى 3 - دەرىجىلىك مۇكاپاتقا، ئۈچى4 - دەرىجىلىك مۇكاپاتقا ئېرىشكەن. ئۇ مەملىكەت ئىچى ۋە سىرتىدا ئۆتكۈزۈلگەن ئىلمىي مۇھاكىمە يىغىنلىرىدا ۋە ژۇرناللاردا 40 پارچىدىن ئارتۇق ئىلمىي ماقالە ئېلان قىلىپ، ستراتېگىيىلىك باشقۇرۇلىدىغان بومبا قىسىملىرىنىڭ قۇرۇلۇشى ۋە تەرەققىياتىغا مۇھىم تۆھپە قوشقان. يولداش خۇاڭ شىيەنشياڭنىڭ گەۋدىلىك تۆھپىلىرىنى تەقدىرلەش ئۈچۈن، مەركىزىي ھەربىي ئىشلار كومىتېتى ئۈنى 1- دەرىجىلىك خىزمەت كۆرسەتتى، دەپ ئەنگە ئېلىشنى قارار قىلدى.

مەركىزىي ھەربىي ئىشلار كومىتېتىنىڭ بۇيرۇقىدا مۇنداق دېيىلدۇ: ھاۋا ئارمىيە سىياسىي بۆسى سەنئەت ئۆمىكى ئىجادىيەت ئىشخانىسىنىڭ ئىجادىيەتچىسى يولداش يەن سۇ پارتىيە ۋە ئارمىيەنىڭ ئەدەبىيات- سەنئەت ئىشلىرىنى قىزغىن سۆيۈپ، ئۆزى مۇستەقىل ياكى باشقىلار بىلەن بىرلىكتە «مەن ۋەتەننىڭ كۆك ئاسمىنىنى سۆيىمەن»، «ئۇزۇن سەددىچىن» دېگەن ناخشىلارنى ۋە «جياڭ ھەدە»، «پارتىيە قىزى» ناملىق ئوپېرا قاتارلىق كومانداىر- جەڭچىلەر ۋە خەلق ئاممىسى ياخشى كۆرىدىغان مۇنەۋۋەر ئەسەرلەرنى ئىجاد قىلىپ، 11 تۈرلۈك مەملىكەت خاراكتېرلىك مۇكاپاتقا، 12 تۈرلۈك پۈتۈن ئارمىيە خاراكتېرلىك مۇكاپاتقا ئېرىشكەن. يولداش يەن سۇنىڭ نەتىجىلىرىنى تەقدىرلەش ئۈچۈن، مەركىزىي ھەربىي ئىشلار كومىتېتى ئۈنى 2 - دەرىجىلىك خىزمەت كۆرسەتتى، دەپ ئەنگە ئېلىشنى قارار قىلدى.

ئۈرۈمچى - كۆيتوڭ يۇقىرى سۈرئەتلىك تاشيول قۇرۇلۇشدا ئىش باشلاندى

(بېشى 1 - بەتتە)

ئۇ مۇنداق دېدى: ئۈرۈمچى- داخۇاڭشەن يۇقىرى دەرىجىلىك تاشيول قۇرۇلۇشدا يول ئۈلى پۈتۈن لىنىيە بويىچە تۇتاشتۇرۇلغاندىن كېيىن، ئۈرۈمچى - كۆيتوڭ يۇقىرى سۈرئەتلىك تاشيول قۇرۇلۇشدا ئىش باشلىنىشى ئاپتونوم رايونىمىزنىڭ تاشيول قۇرۇلۇشى تارىخىدا يەنە بىرگى بىر سەھىپە ئېچىپ، ئاپتونوم رايونىمىز تاشيول قاتنىشى ئىشلىرىنىڭ يېڭى تەرەققىيات دەۋرىگە قەدەم قويغانلىقىدىن دېرەك بەردى. بۇ ئاپتونوم رايونىمىزنىڭ خەلق ئىگىلىكى ۋە ئىجتىمائىي تەرەققىياتىغا چوڭ تەسىر كۆرسىتىدۇ.

ئۇ مۇنداق دېدى: ئۈرۈمچى - كۆيتوڭ يۇقىرى سۈرئەتلىك تاشيولى ئاپتونوم رايونىمىزنىڭ ئىقتىسادى ئەڭ تەرەققى قىلغان جايلىرىدىن كېسىپ ئۆتىدۇ. بۇ جايلاردا يەر ئۈستى ۋە يەر ئاستى بايلىقى ئىنتايىن مول، شۇنداقلا بۇ جايلار يەنە ئاپتونوم رايونىمىزنىڭ مۇھىم ئاشلىق، ئۇن ئىشلەپ چىقىرىش بازىسى بولۇپ، پارتىيە ئەزالىرى، تايانچىلار باتۇرلۇق بىلەن يۇكسەك ئېغىرنى كۆتۈرۈپ، كوماندىر - جەڭچىلەر باتۇرلۇق، قەيسەرلىك بىلەن ئىشلەپ،ئىتتىپاقلىشىپ كۈرەش قىلىپ، قەيەردە خېيىم - خەتەر بولسا شۇ يەرگە بېرىپ، قەيەر ئەڭ ئېغىتياجلىق بولسا شۇ يەردە كۈرەش قىلىپ، خېبەي رايونىنىڭ كەلكۈنگە تاقابىل تۇرۇپ ئاپەتنىن قۇتقۇزۇش كۈرىشىنىڭ غەلبىسىنى قولغا كەلتۈرۈش ئۈچۈن گەۋدىلىك تۆھپە قوشتى. ئۇلارنىڭ تۆھپىسىنى تەقدىرلەش ئۈچۈن مەركىزىي ھەربىي ئىشلار كومىتېتى بۇ شىنى 3 - دەرىجىلىك خىزمەت كۆرسەتتى، دەپ ئەنگە ئېلىشنى قارار قىلدى.

بۈيرۇقتا مۇنداق دېيىلدۇ: 1996- يىلى 8 - ئاينىڭ باشلىرىدا خېبەي رايونىدا پەۋقۇلئاددە زور كەلكۈن ئاپىتى يۈز بەردى. باش سەنمۇبۇ برونېۋىك قىسىم كوماندىرلار شۆيۈەنى ھەربىي ئىشلار باشقارمىسىنىڭ مۇئاۋىن باشلىقى بۈيرۇقچا بىنائەن زەربدارلارنى باشلاپ زەنجاڭ ناھىيە بازىرىنىڭ شەرقىدىكى خۇەيخې دەرياسىنىڭ قىرغىقىغا ئاممىنى قۇتقۇزۇشقا بارغان. ئۇ سالامەتلىكى ياخشى بولمىسمۇ، باشلامچىلىق بىلەن سۇغا سەكرەپ چۈشۈپ يول ئىزدەۋاتقاندا، بەختكە قارشى شىددەتلىك بۇقىن ئېقىتىپ كېتىپ باتۇرلارچە قۇربان بولغان. ئۇنىڭ قەھرىمانلىق ئىش - پائالىيەتلىرىنى تەقدىرلەش ئۈچۈن مەركىزىي ھەربىي ئىشلار كومىتېتى يولداش جاڭ جىگىيننى 1 - دەرىجىلىك خىزمەت كۆرسەتتى دەپ ئەنگە ئېلىشنى قارار قىلدى.

بۈيرۇقتا مۇنداق دېيىلدۇ: 2 - توپچى قىسىم قۇرۇلۇش شۆيۈەنى مەلۇم كافېدراسىنىڭ مۇدىرى يولداش خۇاڭ شىيەنشياڭ ھەربىي سەپكە قاتناشقان 30 يىلدىن كۆپرەك ۋاقىتتىن بۇيان، نۇرغۇن پەن تەتقىقات تېمىلىرىنى ئۆز ئالدىغا ئورۇندىغان ياكى ئۇنىڭغا رىياسەتچىلىك قىلغان، ئون نەچچە تۈرلۈك پەن - تېخنىكا نەتىجىسىنى قولغا كەلتۈرگەن، بۇنىڭ ئۈچىدە بىرى دۆلەتنىڭ پەن - تېخنىكا تەرەققىياتى بويىچە1 - دەرىجىلىك مۇكاپاتقا، ئىككىسى ئارمىيە پەن- تېخنىكا تەرەققىياتى بويىچە 1 - دەرىجىلىك مۇكاپاتقا، ئىككىسى 2 - دەرىجىلىك مۇكاپاتقا، بەشى 3 - دەرىجىلىك مۇكاپاتقا، ئۈچى4 - دەرىجىلىك مۇكاپاتقا ئېرىشكەن. ئۇ مەملىكەت ئىچى ۋە سىرتىدا ئۆتكۈزۈلگەن ئىلمىي مۇھاكىمە يىغىنلىرىدا ۋە ژۇرناللاردا 40 پارچىدىن ئارتۇق ئىلمىي ماقالە ئېلان قىلىپ، ئۇنىڭ ئىلمىي نەتىجىلىرى ئاپتونوم رايونىمىزنىڭ ئىقتىسادىي قۇرۇلۇشى ۋە ئىجتىمائىي تەرەققىياتىغا چوڭ تەسىر كۆرسەتتى.

ئۇ مۇنداق دېدى: ئۈرۈمچى - كۆيتوڭ يۇقىرى سۈرئەتلىك تاشيولى ئاپتونوم رايونىمىزنىڭ خەلق ئىگىلىكى ۋە ئىجتىمائىي تەرەققىياتىغا چوڭ تەسىر كۆرسىتىدۇ.

ئاپتونوم رايونىمىزنىڭ تاشيول قۇرۇلۇشىدىكى چوڭ ئىلگىرىلەش

(بېشى 1 - بەتتە)

ئۇچىنچىدىن، 3-كەسىپنىڭ تەرەققىياتىغا، شىمالىي شىنجاڭ رايونىنىڭ سايامەتچىلىك، سودا، ئىشلەپچىقىرىش، ئىلىم- پەن، مائارىپ، مەدەنىيەت، ساغلامچىلىق، تۇرمۇش ۋە باشقا ئىجتىمائىي ئىشلارنىڭ تەرەققىياتىغا ئىنتايىن ئەھمىيەتلىك تەسىر كۆرسىتىدۇ. ئۇ ئاپتونوم رايونىمىزنىڭ ئىقتىسادىي ئومۇمىي كۈچىنى ئاشۇرۇشقا، ئاپتونوم رايونىمىزنىڭ ئىقتىسادىي قۇرۇلمىسىنى ئەلالاشتۇرۇشقا، ئاپتونوم رايونىمىزنىڭ ئىقتىسادىي ئۆسۈش سۈرئىتىنى تېزلىتىشقا ئىنتايىن ئەھمىيەتلىك تەسىر كۆرسىتىدۇ. ئۇ ئاپتونوم رايونىمىزنىڭ ئىقتىسادىي ئومۇمىي كۈچىنى ئاشۇرۇشقا، ئاپتونوم رايونىمىزنىڭ ئىقتىسادىي قۇرۇلمىسىنى ئەلالاشتۇرۇشقا، ئاپتونوم رايونىمىزنىڭ ئىقتىسادىي ئۆسۈش سۈرئىتىنى تېزلىتىشقا ئىنتايىن ئەھمىيەتلىك تەسىر كۆرسىتىدۇ.

گوۋۇيۈەننىڭ 1996 - يىللىق باھانى تەكشەش- تىزگىنلەش نىشان پىلانىنىڭ ئورۇندىلىش ئەھۋالى ۋە 1997 - يىللىق باھانى تەكشەش - تىزگىنلەش نىشان پىلانى توغرىسىدىكى ئومۇمىي ئۇقتۇرۇشى

شىنخۇا ئاگېنتلىقى، بېيجىڭ، 29 - مارت تېلېگراممىسى. گوۋۇيۈەن يېقىندا 1996 - يىللىق باھانى تەكشەش - تىزگىنلەش نىشان پىلانىنىڭ ئورۇندىلىش ئەھۋالى ۋە 1997 - يىللىق باھانى تەكشەش - تىزگىنلەش پىلانى توغرىسىدا ئومۇمىي ئۇقتۇرۇش چىقاردى.

ئومۇمىي ئۇقتۇرۇشتا مۇنداق دېيىلدۇ: 1996 - يىلى پۇل پاخاللىقىنى تىزگىنلەشتە كۆرۈنەرلىك ئۈنۈم ھاسىل قىلىنغان بىر يىل بولدى. پارتىيە مەركىزىي كومىتېتى، گوۋۇيۈەننىڭ رەھبەرلىكىدە، رايونلار، تارماقلارنىڭ ئورتاق تىرىشىشى ئارقىلىق خەلق ئىگىلىكى مۇۋاپىق تېز سۈرئەتتە يۆكسەلدى، مال باھاسىنىڭ ئۆرلەش نىسبىتى كۆرۈنەرلىك تۆۋەنلىدى. مەملىكەت بويىچە تاۋارلارنىڭ پارچە سېتىلىش باھاسى 1995 - يىلدىكىدىن 6.1 %، ئاھالىلەر ئىستېمال باھاسى 1995 - يىلدىكىدىن 8.3 % ئۆرلەپ، يىل بېشىدا بېكىتىلگەن تاۋار پارچە سېتىلىش باھاسىنىڭ ئۆرلەش نىسبىتى 10 % چامىسىدا بولۇش، ئاھالىلەر ئىستېمال باھاسىنىڭ ئۆرلەش نىسبىتى 20 % چامىسىدا بولۇش دېگەن تەكشەش - تىزگىنلەش نىشانى خېلى ياخشى ئىشقا ئاشۇرۇلدى. جايلارنىڭ ئۈنى ئەمەلىي ئىجرا قىلىش ئەھۋالىدىن قارىغاندا، ئايىرىم جايلاردا ئاھالىلەر ئىستېمال باھاسىنىڭ ئۆرلەش نىسبىتى سەل - پەل ئېشىپ كەتكەندىن باشقا، پۈتۈن مەملىكەتتىكى ئۆلكە (ئاپتونوم رايون، شەھەر)لەردە تاۋارلارنىڭ پارچە سېتىلىش باھاسى ۋە ئاھالىلەر ئىستېمال باھاسىنى تەكشەش - تىزگىنلەش نىشانى ئىشقا ئاشۇرۇلغان. بۇنىڭ ئىچىدە 12 ئۆلكە (ئاپتونوم رايون، شەھەر) دە تاۋارلارنىڭ پارچە سېتىلىش باھاسىنىڭ ئۆرلەش نىسبىتى 6 % ئىچىدە تىزگىنلەنگەن، 13 ئۆلكە (ئاپتونوم رايون) دا ئاھالىلەر ئىستېمال باھاسىنىڭ ئۆرلەش نىسبىتى 8 % ئىچىدە تىزگىنلەنگەن. لېكىن، ئايىرىم ئۆلكە (ئاپتونوم رايون، شەھەر) لەردە باھانىڭ ئۆرلەش نىسبىتى يەنىلا نىسپىي يۇقىرىراق بولغان، بۇنىڭ ئىچىدە شىنجاڭ، شەنشىدە تاۋارلارنىڭ پارچە سېتىلىش باھاسىنىڭ ئۆرلەش نىسبىتى 8 % تىن يۇقىرى، بېيجىڭ، چىڭخەي، خېنەن، شىنجاڭ، گەنسۇدا ئاھالىلەر ئىستېمال باھاسىنىڭ ئۆرلەش نىسبىتى 10 % تىن يۇقىرى بولغان.

ئومۇمىي ئۇقتۇرۇشتا مۇنداق دېيىلدۇ: پارتىيە مەركىزىي كومىتېتىنىڭ 1997 - يىللىق ئىقتىسادىي خىزمەت توغرىسىدىكى ئومۇمىي تەلىپى بويىچە، گوۋۇيۈەن 1997 - يىلى مەملىكەت بويىچە تاۋارلارنىڭ پارچە سېتىلىش باھاسىنىڭ ئۆرلەش نىسبىتىنى ئوتتۇرا ھېساب بىلەن 6 % ئىچىدە، ئاھالىلەر ئىستېمال باھاسىنىڭ ئۆرلەش نىسبىتىنى ئوتتۇرا ھېساب بىلەن 8 % ئىچىدە تىزگىنلەشنى ھەم ئاھالىلەر ئىستېمال باھاسىنى ئاساسلىق تەكشۈرۈش نىشانى قىلىشنى بېكىتتى. شۇنىڭ بىلەن بىللە، جايلارنىڭ ئىقتىسادىي تەرەققىيات ئەھۋالى ۋە مال باھاسىنى ئاساسەن رايونلار بويىچە باھانى تەكشەش - تىزگىنلەش نىشان پىلانىنى بېكىتتى. جايلار، تارماقلار مالىيە ۋە پۇلنى مۇۋاپىق قىسىش سىياستىنى داۋاملىق ئىزچىللاشتۇرۇپ ئىجرا قىلىپ، پۇل پاخاللىقىنى تىزگىنلەش خىزمىتىنى يەنمۇ ئەستايىدىل ياخشى ئىشلىشى كېرەك، ھەقىقىي، ئۈنۈملۈك تەدبىرلەرنى قوللىنىپ، يېگىدىن ئىش باشلىنىدىغان قۇرۇلۇشلار ۋە ئىستېمال فوندىنىڭ ھەددىدىن زىيادە تېز ئېشىپ كېتىشىنى قاتتىق تىزگىنلەپ، ئىقتىسادنى ئومۇمىي مىقدار جەھەتتىن تىرىشىپ ياخشى تەڭپۇڭلاشتۇرۇشى؛ ئاھالىق، كۆكتات ئىشلەپ چىقىرىش مەسئۇلىيەت تۈزۈمىنى يەنمۇ مۇكەممەللەشتۈرۈپ، يېزا ئىگىلىكىگە سېلىنىدىغان سېلىنمىنى ھەقىقىي كۆپەيتىپ، يېزا ئىگىلىك مەھسۇلاتلىرىدا ئۈنۈملۈك تەمىنلەشنى كۆپەيتىشى كېرەك. 1996 - يىلى باھانىڭ ئۆرلەش نىسبىتى نىسپىي يۇقىرىراق بولغان رايونلار ئۈنىڭ سەۋەبلىرىنى تەھلىل قىلىپ، پەرقلەرنى تېپىپ، باھانى تەكشەش - تىزگىنلەش خىزمىتىنى يەنمۇ كۈچەيتىشى ۋە ياخشىلىشى كېرەك. جايلاردىكى خەلق ھۆكۈمەتلىرى باھانى تەكشەش- تىزگىنلەش نىشان مەسئۇلىيەت تۈزۈمىنى داۋاملىق يولغا قويۇپ، مال باھاسىنى تەكشەش - تىزگىنلەشكە دائىر تەدبىرلەرنىڭ ئەمەلىيلەشتۈرۈلۈشىنى ھەقىقىي ياخشى تۇتۇپ، 1997 - يىللىق باھانى تەكشەش - تىزگىنلەش نىشانىغا تىرىشىپ يېتىشى كېرەك.

(بېشى 1 - بەتتە)

ئۇچىنچىدىن، 3-كەسپىنىڭ تەرەققىياتىغا، شىمالىي شىنجاڭ رايونىنىڭ ساياھەتچىلىك، سودا، يېمەك-ئىچمەك، كۆڭۈل ئېچىش كەسپىلىرىنىڭ تەرەققىياتىغا تۈرتكە بولىدۇ. تۆتىنچىدىن، ئۇنىۋېرسال ترانسپورت تورلىرىنى مۇكەممەللەشتۈرۈپ، ئاپتونوم رايونىمىزنىڭ تاشيول، ئاۋىئاتسىيە، تۆمۈريول ئالاقىسىنى ۋە ئۇلارنىڭ جىپسىلىششىنى كۈچەيتىدۇ، ھەر خىل ترانسپورت شەكىللىرىنىڭ ماس راۋاجلىنىشىغا تۈرتكە بولىدۇ. بەشىنچىدىن، تەڭرىتاغنىڭ شىمالىي ئېتىكىدىكى ۋىلايەت، ئوبلاست، ناھىيە، شەھەرلەرنىڭ مەبلەغ سېلىش مۇھىتى ۋە شارائىتىنى ياخشىلايدۇ، تاشيول بويىدىكى رايونلارنىڭ مەملىكەت ئىچى، سرتىدىكى كارخانىچىلارنى ۋە كاپىتالنى جەلپ قىلىش كۈچىنى ئاشۇرىدۇ.

ھازىر ئاپتونوم رايونىمىزنىڭ تاشيول قۇرۇلۇشى تېز سۈرئەت بىلەن تەرەققىي قىلىش باسقۇچىدا تۇرۇۋاتىدۇ. ئۇرۇمچى-كۈيتۇك يۇقىرى سۈرئەتلىك تاشيولى ئاپتونوم رايونىمىز دۇنيا بانكىسىنىڭ قەرز پۇلىدىن پايدىلىنىپ ياسايدىغان يۇقىرى سۈرئەتلىك تاشيول، ئۇنىڭ دەرىجىسى يۇقىرى، قىيىنلىق دەرىجىسى زور، تېخنىكىسى مۇرەككەپ، سۇپىتى تەلىپىمۇ قاتتىق بولۇپ، ئاپتونوم رايونىمىزنىڭ يول قۇرۇلۇشى تارىخىدا مىسلى كۆرۈلۈپ باقمىغان.

بىز ھەرقايسى تەرەپلەرنىڭ ئاكتىپلىقىنى تولۇق قوزغاپ، باشقۇرۇشنى كۈچەيتىپ، سۇپىتكە ئەھمىيەت بېرىپ، ئۇنۇمنى ئۆستۈرۈپ، تەننەرخنى چۈشۈرۈپ، قۇرۇلۇش ۋەزىپىسىنى سۇپىتكە، سانغا كاپالەتلىك قىلغان ھالدا ۋاقتىدا ئورۇندىشىمىز لازىم، شۇنىڭ بىلەن بىللە، قۇرۇلۇش جەريانىدا «ئىككى قولدا تۇتۇش، ئىككىلا قول قاتتىق بولۇش» ئاڭجىنىدا چىڭ تۇرۇپ، مەنىۋى مەدەنىيەت قۇرۇلۇشىدىمۇ، ماددىي مەدەنىيەت قۇرۇلۇشىدىمۇ تەڭ نەتىجە يارىتىپ، تىرىشچانلىق كۆرسىتىشى نەتىجىسىدە، بۇ قۇرۇلۇشنىڭ تۈرلۈك تەبىيارلىق خىزمەتلىرى تولۇق تاماملاندى. قۇرۇلۇشنىڭ ئىش باشلاش مۇراسىمىدا رەئىس ئابلەت ئابدۇرېشىت زىيارەتنامزنى قوبۇل قىلىپ مۇنداق دېدى: بۈگۈن شىنجاڭنىڭ تاشيول قۇرۇلۇشى تارىخىدىكى ناھايىتى ئەھمىيەتلىك بىركۈن بولدى. شىنجاڭدىكى ھەر مىللەت خەلقى ھەل قىلىپ بېرىشى، ھەر مىللەت خەلقىنى يول قۇرۇلۇشىغا يارىدەم بېرىشكە سەپەرۋەر قىلىپ، ئۇرۇمچى-كۈيتۇك يۇقىرى سۈرئەتلىك تاشيولىنىڭ يۇقىرى سۈرئەتلىك يۇقىرى سۈپەت، يۇقىرى سۈرئەت بىلەن ئېلىپ بېرىلىشىغا ھەسسە قوشۇشى كېرەك.

مۇراسىمدا دۆلەت پىلان كومىتېتى، مالىيە مىنىستىرلىكىنىڭ ئۇرۇمچى-كۈيتۇك يۇقىرى دەرىجىلىك تاشيول قۇرۇلۇشىدا ئىش باشلانغانلىقىنى تەبرىكلەپ ئەۋەتكەن تەبرىك تېلېگرامىسى ئوقۇپ ئۇتۇلدى.

قاتناش مىنىستىرلىكىنىڭ سابىق مۇئاۋىن مىنىستىرى لىن زۇيى قاتارلىقلار يىغىندا سۆز قىلدى.

ياسلىش ئالدىدا تۇرغان ئۇرۇمچى-كۈيتۇك يۇقىرى سۈرئەتلىك تاشيولىنىڭ ئومۇمىي ئۇزۇنلۇقى 266.21 كىلومېتر بولۇپ، ئۇرۇمچىنىڭ جەنۇبىدىكى ئولانبايدىن باشلىنىپ، كۈيتۇك شەھىرىنىڭ شەرقىدە ئاخىرلىشىدۇ، قۇرۇلۇشقا جەمئىي 5 مىليارد 210 مىليون يۈەن مەبلەغ سېلىنىدۇ، قۇرۇلۇش 2000-يىلى 9-ئاينىڭ ئاخىرىدا تاماملىنىدۇ.

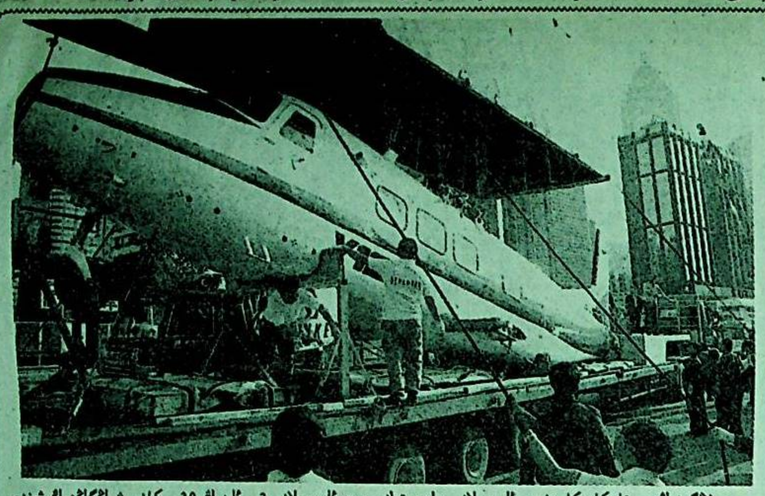

جۇڭگونىڭ بىر تۈركۈم كۆرەشچى ئايروپىلانى بىلەن ترانسپورت ئايروپىلانى 3 - ئاينىڭ 30 - كۈنى شياڭگاڭنىڭ ۋەنزې پرىستانغا ئېلىپ بېرىلدى. بۇ ئايروپىلانلار 4 - ئاينىڭ 3 - كۈنىدىن 9 - كۈنىگىچە شياڭگاڭ كۆرگەزمە مەركىزىدە ئۆتكۈزۈلىدىغان «1997 - يىللىق جۇڭگو ئاۋىئاتسىيە سانائىتى مۇۋەپپەقىيەتلىرى كۆرگەزمىسى» گە قويۇلىدۇ.

سۈرەتتە: خاربىن ئايروپىلان زاۋۇتىدا ياسالغان «ترانسپورت-12» تىپلىق ترانسپورت ئايروپىلانىنىڭ ۋەنزې پرىستانغا ئېلىپ بېرىلغانلىقىدىن بىر كۆرۈنۈش.

شىنخۇا ئاگېنتلىقى

(بېشى 1 - بەتتە)

ئاپتونوم رايونىمىزدىكى ھەر دەرىجىلىك پارتىيە تەشكىلاتلىرى ۋە پارتىيە ئەزالىرىنىڭ ئۆگىنىشى ۋە ئەمەلىيەشتۈرۈشى، قانۇن بولغانلىكەن ئۇنىڭغا تايىنىشى، قانۇن ئىجرا قىلىشتا قاتتىق بولۇشى، قانۇنغا خىلاپلىق قىلغۇچىلارنى سۈرۈشتۈرۈشكە تۈرتكە بولۇشىمىز كېرەك.

دائىمىي كومىتېت ئەزالىرى سۆزلەپ بولغاندىن كېيىن ئاپتونوم رايونلۇق پارتكومنىڭ شۇجىسى ۋاڭ لېچۈەن خۇلاسە سۆزى قىلدى. ئۇ مۇنداق دېدى: «نىزام»، «مىزان» قاتارلىق ھۆججەتلەرنىڭ ئېلان قىلىنىپ يولغا قويۇلۇشى پارتىيەمىز قۇرۇلۇشى تارىخىدىكى چوڭ بۇرۇلۇش، ئادەم ئارقىلىق ئىدارە قىلىشتىن قانۇن ئارقىلىق ئىدارە قىلىشقا ئۆتۈشتىكى بۇرۇلۇش، پارتىيە قۇرۇلۇشىنى تۈزۈملەشتۈرۈش، قانۇنلاشتۇرۇشتىكى زور بۆسۈش. بۇ ھۆججەتلەر ھەم پارتىيە ئەزالىرىنىڭ ئىنتىزامىغا خىلاپ ھەرىكەتلىرىنى بىر تەرەپ قىلىشنىڭ ئاساسى ھەم پۈتۈن پارتىيە ھەرىكىتىنىڭ قېلىپى. بۇ ھۆججەتلەرنى ئەستايىدىل ئىزچىللاشتۇرساق، چىرىكلىششكە قارشى تۇرۇش، پاكىلقنى تەشەببۇس قىلىش خىزمىتىدە ئىگى ۋەزىيەت يارىتىپ، پارتىيە ئىستىلىنى تۆپتىن ياخشىلىغىلى بولىدۇ.

ۋاڭ لېچۈەن ھەر دەرىجىلىك پارتىيە رەھبىرى كادىرلاردىن ھۆججەتلەرنى باشلامچىلىق بىلەن ياخشى ئۆگىنىشنى، پارتىيە ئەزالىرىنى مۇددەت-تۇرکۈمگە بۆلۈپ ئۆگىنىشكە ئۇيۇشتۇرۇپ، ھۆججەتلەرنىڭ روھىنى ياخشى ئۆزلەشتۈرۈۋېلىشنى ھەم جايلاردا يەر ئۈستى ۋە يەر ئاستى بايلىقنى ئىنتايىن مول، شۇنداقلا بۇ جايلار يەنە ئاپتونوم رايونىمىزنىڭ مۇھىم ئاشلىق، پاختا ئىشلەپچىقىرىش بازىسى ۋە كۆمۈر، نېفت - خىمىيە سانائىتى بازىسى بولۇپ، تەرەققىيات يوشۇرۇن كۈچى ئىنتايىن زور. ئۇرۇمچى - كۈيتۇك يۇقىرى سۈرئەتلىك تاشيولىنى تېز پۈتتۈرۈش ئۇرۇمچىدىن كۈيتۇكغىچە بولغان جايلارنىڭ تاشيول ترانسپورت شارائىتىنى زور دەرىجىدە ياخشىلاش بىلەن بىللە، بۇ يول بويىدىكى جايلارنىڭ بايلىق ئۇستۇنلۇكىنى ئىقتىسادىي ئۆستۈنلۈككە ئايلاندۇرۇپ، ئىقتىسادىنى تەرەققىي قىلدۇرۇشقا غايەت زور تەسىر كۆرسىتىپ، ئاپتونوم رايونىمىزنىڭ ئىقتىسادىي تەرەققىياتى ۋە ئىسلاھات، ئېچىۋېتىش ئىشلىرىنى ئىلگىرى سۈرۈشتە تۈرتكىلىك رول ئويناىدۇ. شۇڭا بۇ قۇرۇلۇش تۈرىگە قاتناشقان ئورۇنلار لايىھىدىكى تەلەپلەر ۋە توختامدىكى بويىچە ئىلگىرىلەپ قاتتىق ئەمەل قىلىپ، سەرخىل كۆچلەرنى تەشكىللەپ، ئەستايىدىل قۇرۇلۇش قىلىشى؛ دۆلەت ئىچى ۋە سرتىدىكى قۇرۇلۇش نازارەتچى ئورگانلىرى ۋە جامائەتچىلىكنىڭ نازارەت قىلىشىغا ياخشى ئىشلەش كېرەك.

ئۇزاقتىن بۇيان تەقەززا بولۇپ كەلگەن ئۇرۇمچى - كۈيتۇك يۇقىرى سۈرئەتلىك تاشيولى قۇرۇلۇشدا ئوڭۇشلۇق ئىش باشلاندى. بىز تەرەققىي قىلىمىز دەيدىكەنمىز، ئالدى بىلەن ئاساسىي مۇئەسسەسە قۇرۇلۇشىنى يەنى تاشيول-تۆمۈر يول -ئالاقىلىشىش قاتارلىق ساھەلەرنى تەرەققىي قىلدۇرۇشىمىز كېرەك. ئاپتونوم رايونىمىزدا قاتناش مۇساپە ئارىلىقى ئۇزۇن، ئازادلىقتىن بۇيان گەرچە 30 مىڭ كىلومېتردەك تاشيول ياسالغان بولسىمۇ، لېكىن بۇ يوللار ئاپتونوم رايونىمىزنىڭ ھازىرقى تەرەققىيات ئېھتىياجىغا ماس كەلمەيۋاتىدۇ. ھازىر ياسلۇۋاتقان تۇرپان-ئۇرۇمچى - داخۇاڭشەن يۇقىرى دەرىجىلىك تاشيولى ۋە بۇگۈن ئىش باشلانغان ئۇرۇمچى - كۈيتۇك يۇقىرى سۈرئەتلىك تاشيولى پۈتكۈزۈلسە، ئاپتونوم رايونىمىزدا يۇقىرى دەرىجىلىك تاشيول مۇساپىسى 600 كىلومېترغا يېتىدۇ. بىراق بۇ ئاپتونوم رايونىمىزنىڭ نۆۋەتتىكى ۋە بۇنىڭدىن كېيىنكى تەرەققىيات ئېھتىياجىنى قامدىشىتىن ناھايىتى يىراق، شۇڭا، 9-بەش يىللىق پىلان مەزگىلىدە ھازىر بار بولغان تاشيوللارنى ئۆزگەرتىپ سۈپىتىنى ياخشىلاش بىلەن بىللە، كۆپ خىل يوللار بىلەن مەبلەغ تۆپلاپ، يۇقىرى دەرىجىلىك تاشيول قۇرۇلۇشىنى ياخشى ئىشلىشىمىز لازىم. بۇ يول بويىدىكى رايونلارنىڭ ئىقتىسادىنى تېز تەرەققىي قىلدۇرۇشقا پايدىلىق بولۇپلا قالماستىن، پۈتكۈل ئاپتونوم رايونىمىزنىڭ ئىقتىسادىي تەرەققىياتىدىمۇ ناھايىتى مۇھىم رول ئويناىدۇ. يەنە بىر تەرەپتىن، بىز بۇ يوللارنى ياساش داۋامىدا خەلقئارادىكى ئىلغار تېخنىكىلارنى ۋە باشقۇرۇش تەجرىبىلىرىنى كۆپلەپ ئۆگىنىپ، زور بىر تۈركۈم يۇقىرى دەرىجىلىك تاشيول ياساش ۋە باشقۇرۇش خادىملىرىنى تەربىيىلەپ چىقالايمىز. بۇمۇ ئاپتونوم رايونىمىزغا نىسبەتەن ناھايىتى ئەھمىيەتلىك ئىش.

ئاپتونوم رايونلۇق قاتناش نازارىتىنىڭ مۇئاۋىن نازىرى، شىنجاڭ ئۇيغۇر ئاپتونوم رايونلۇق يۇقىرى دەرىجىلىك تاشيول قۇرۇلۇشى قوماندانلىق شتابى قۇرۇلۇش تۈرلىرىنى ئىجرا قىلىش ئىشخانىسىنىڭ مۇدىرى ئامان ھاجىيۇۋ زىيارەتنامزنى قوبۇل قىلىپ، ھاياجان بىلەن مۇنداق دېدى: بۈگۈن بىز ئۇرۇمچى-كۈيتۇك يۇقىرى سۈرئەتلىك تاشيولى قۇرۇلۇشدا ئوڭۇشلۇق ئىش باشلىدۇق. بۇ مەركەزنىڭ غەربىي قىسمىنى تەرەققىي قىلدۇرۇش سىياسىتى ۋە ئاپتونوم رايونلۇق پارتكوم، خەلق ھۆكۈمىتىنىڭ يېقىندىن يارىدەم بەرگەنلىكىنىڭ نەتىجىسى. بىز چوقۇم تۇرپان-ئۇرۇمچى-داخۇاڭشەن يۇقىرى دەرىجىلىك تاشيولىنى ياساش جەريانىدىكى ئوڭۇشلۇق تەجرىبىلەرنى يەكۈنلەپ، باشقۇرۇشنى كۈچەيتىپ، سۈپەت، سۈرئەت، خىراجەت ئۆتكىلىنى چىڭ تۇتۇپ، شىنجاڭدىكى ھەرمىللەت خەلقىنىڭ بىزدىن كۈتكەن ئۈمىدىنى يەردە قويماي، ئۇرۇمچى-كۈيتۇك يۇقىرى سۈرئەتلىك تاشيولىنىمۇ ئاپتونوم رايونىمىزدىكى يەنە بىر «يۇقىرى سۈپەت، يۇقىرى ئۆلچەم، يۇقىرى سۈرئەت، يۇقىرى ئۇنۇملۇك ئولكە يول» قىلىپ ياساپ چىقىپ، ئاپتونوم رايونىمىزنىڭ تاشيول قاتنىشى تارىخىدا يېڭى سەھىپە ئېچىش ئۈچۈن تىرىشىمىز.

ئەسىر كۆۋرۈكى

(بېشى 1 - بەتتە)

سۈرئەتلىك تاشيول ياساش ئىرادىسى ۋە ئارزۇسىنى ناماياں قىلغاندى. كېيىن، ۋاڭ لېچۈەن، ئابلەت ئابدۇرېشىت قاتارلىق رەھبەرلەر ئاپتونوم رايونلۇق يۇقىرى دەرىجىلىك تاشيول قۇرۇلۇشى قوماندانلىق شتابى قۇرۇلۇش تۈرلىرىنى ئىجرا قىلىش ئىشخانىسىغا كۆپ قېتىم بېرىپ ئەھۋال ئىگىلەپ، بۇ قۇرۇلۇشنىڭ تەبيارلىق خىزمىتىدە يولۇققان قىيىنچىلىقلارنى دەل ۋاقتىدا ھەل قىلىپ بېرىپ، قۇرۇلۇشنىڭ تەبيارلىق خىزمەتلىرىنىڭ ئوڭۇشلۇق ئېلىپ بېرىلىشىغا كۆڭۈل بۆلدى. قاتناش نازارىتى يۇقىرى دەرىجىلىك تاشيول باشقۇرۇش ئىدارىسىدىكى بارلىق خادىملار ۋە مۇناسىۋەتلىك ئورۇنلارنىڭ ئۈچ يىلدىن كۆرەك جاپالىق تىرىشچانلىق كۆرسىتىشى نەتىجىسىدە، بۇ قۇرۇلۇشنىڭ تۈرلۈك تەبيارلىق خىزمەتلىرى تولۇق تاماملاندى. قۇرۇلۇشنىڭ ئىش باشلاش مۇراسىمىدا رەئىس ئابلەت ئابدۇرېشىت زىيارەتنامزنى قوبۇل قىلىپ مۇنداق دېدى: بۈگۈن شىنجاڭنىڭ تاشيول قۇرۇلۇشى تارىخىدىكى ناھايىتى ئەھمىيەتلىك بىركۈن بولدى. شىنجاڭدىكى ھەر مىللەت خەلقى قوماندانلىق شتابى قۇرۇلۇش تۈرلىرىنى ئىجرا قىلىش ئىشخانىسىنىڭ مۇدىرى ئامان ھاجىيۇۋ زىيارەتنامزنى قوبۇل قىلىپ، ھاياجان بىلەن مۇنداق دېدى: بۈگۈن بىز ئۇرۇمچى-كۈيتۇك يۇقىرى سۈرئەتلىك تاشيولى قۇرۇلۇشدا ئوڭۇشلۇق ئىش باشلىدۇق. بۇ مەركەزنىڭ غەربىي قىسمىنى تەرەققىي قىلدۇرۇش سىياسىتى ۋە ئاپتونوم رايونلۇق پارتكوم، خەلق ھۆكۈمىتىنىڭ يېقىندىن يارىدەم بەرگەنلىكىنىڭ نەتىجىسى. بىز چوقۇم تۇرپان-ئۇرۇمچى-داخۇاڭشەن يۇقىرى دەرىجىلىك تاشيولىنى ياساش جەريانىدىكى ئوڭۇشلۇق تەجرىبىلەرنى يەكۈنلەپ، باشقۇرۇشنى كۈچەيتىپ، سۈپەت، سۈرئەت، خىراجەت ئۆتكىلىنى چىڭ تۇتۇپ، شىنجاڭدىكى ھەرمىللەت خەلقىنىڭ بىزدىن كۈتكەن ئۈمىدىنى يەردە قويماي، ئۇرۇمچى-كۈيتۇك يۇقىرى سۈرئەتلىك تاشيولىنىمۇ ئاپتونوم رايونىمىزدىكى يەنە بىر «يۇقىرى سۈپەت، يۇقىرى ئۆلچەم، يۇقىرى سۈرئەت، يۇقىرى ئۇنۇملۇك ئولكە يول» قىلىپ ياساپ چىقىپ، ئاپتونوم رايونىمىزنىڭ تاشيول قاتنىشى تارىخىدا يېڭى سەھىپە ئېچىش ئۈچۈن تىرىشىمىز.

1997 - يىللىق باھانى تەڭشەش - تىزگىنلەش نىشانغا تىرىشىپ يېتىشى كېرەك.

ھۆججەتكە بىرلەشتۈرۈپ «جىنايى ئىشلار قانۇنى» نى ياخشى ئۆگىنىشنى، پۇقرالارنىڭ ھەرىكىتىنى قېلىپلاشتۇرۇش ئۈچۈن ئالدى بىلەن پارتىيە ئەزالىرىنىڭ ئولگە بولۇشىنى تەلەپ قىلدى.

ۋاڭ لېچۈەن يەنە ھەر دەرىجىلىك پارتىيە مەكتەپلىرىدىن تۆت ھۆججەتنى ئاساسىي مەزمۇن قىلىپ، ھەر دەرىجىلىك تايانچىلارنى ياخشى تەربىيىلەشنى تەلەپ قىلدى.

ۋاڭ لېچۈەن ئۆگىنىش باشلىنىش بىلەنلا ئەمەلىيەشتۈرۈش خىزمىتىنى ئەستايىدىل ياخشى تۇتۇشنى تەكىتلىدى. ئۇ: ھەممە ئىشتا ئەستايىدىل پولۇشنى تەكىتلەش كېرەك، ئەمەلىيەشتۈرۈشنى ئەستايىدىل تۇتقاندا قىلغىلى بولمايدىغان ئىش يوق، دېدى.

ئاخىردا ۋاڭ لېچۈەن تەكىتلەپ مۇنداق دېدى: ھەر دەرىجىلىك پارتىيىلىك كادىرلار، بولۇپمۇ ئاساسلىق رەھبىرلىك كادىرلار ھەر دەرىجىلىك ئىنتىزام تەكشۈرۈش كومىتېتلىرىنىڭ پارتىيىنىڭ ئېچكى قىسمىدىكى نازارەت قىلىشقا دائىر بەش تۈرلۈك تۈزۈمنى يولغا قويۇش خىزمىتىنى قوللاشتا ئولگە بولۇشى كېرەك.

******

ئېلان

ئۇرۇمچى شەھەر نەزىرگو ساقچىخانىسىدىن نەزىرگو «1 - ماي» يولى 192 - نومۇرلۇق قورۇ 5 - ئۆيدە ئولتۇرۇشلۇق ئابدۇرېھىم ئىسمائىلگە بېرىلگەن ئالتە كىشىلىك نوپۇس دەپتىرىنى يوقاتتىم. ئېلان قىلىنغان كۈندىن ئېتىبارەن ئىناۋەتسىز.

دېڭ شياۋپىڭنىڭ جۇڭگوچە سوتسىيالىزم قۇرۇش نەزەرىيىسىنى چوڭقۇر، ئەستايىدىل ئۆگىنەيلى

«خەلق ئارمىيىسى» گېزىتىدىن ئېلى توختى

پارتىيىمىز ھەر مىللەت خەلقىگە رەھبەرلىك قىلىپ، يېرىم مۇستەملىكە، يېرىم فېئوداللىق تۈزۈمدىكى كونا جۇڭگونى سوتسىيالىستىك يېڭى جۇڭگوغا ئايلاندۇرۇش يولىدا ئۇلۇغ ئىنقىلاب قىلدى. پارتىيە 11 - نۆۋەتلىك مەركىزىي كومىتېتى 3 - ئومۇمىي يىغىنىدىن بۇيان، جۇڭگونى قۇدرەتلىك، دېموكراتىك، مەدەنىيەتلىك، زامانىۋىلاشقان سوتسىيالىستىك دۆلەت قىلىپ قۇرۇپ چىقىش ئۈچۈن يېڭى ئىنقىلابقا ئاتلاندى. پارتىيىمىز بۇ ئىككى قېتىملىق ئۇلۇغ ئىنقىلاب مۇساپىسىدە ماركسىزم جۇڭگو ئەمەلىيىتى بىلەن بىرلەشتۈرۈلگەن ئىككى قېتىملىق تارىخىي سەكرەشنى ئىشقا ئاشۇرۇپ، ئىككى چوڭ نەزەرىيىنى، يەنى ماۋزېدۇڭ ئىدىيىسى ۋە دېڭ شياۋپىڭنىڭ جۇڭگوچە سوتسىيالىزم قۇرۇش نەزەرىيىسىنى شەكىللەندۈردى.

پارتىيە 11 - نۆۋەتلىك مەركىزىي كومىتېتى 3 - ئومۇمىي يىغىنىدىن كېيىن دېڭ شياۋپىڭ پارتىيىمىزنىڭ 2 - ئەۋلاد مەركىزىي كومىتېت رەھبەرلىك كوللېكتىپىنىڭ يادروسى بولۇش سۈپىتى بىلەن سوتسىيالىزمغا بولغان قەتئىي تەۋرەنمەس ئىشەنچى ۋە سوتسىيالىزمنىڭ تارىخىي تەقدىرىگە بولغان يۈكسەك مەسئۇلىيەتچانلىقى بىلەن ئىسلاھات ئېلىپ بېرىش، ئىشىكنى ئېچىۋېتىشنى يولغا قويۇپ، ئىشنى «ئىككى ئومۇمەن»نى ئۆزۈل - كېسىل تەنقىد قىلىشتىن باشلاپ، ھەقىقەتنىڭ ئۆلچىمى ھەققىدىكى مۇھاكىمىنى قانات يايدۇرۇپ، ئىلمىي سىستېما جەھەتتە ماركسىزم - لېنىنىزم ۋە ماۋزېدۇڭ ئىدىيىسىنى پۇختا ئىگىلەشنى تەكىتلەپ، يېزىلاردا ئائىلە بويىچە مەھسۇلاتقا بىرلەشتۈرۈپ ھۆددىگە بېرىش ئاساس قىلىنغان مەسئۇلىيەت تۈزۈمىنى يولغا قويۇشنى تەشەببۇس قىلىپ، ئېلىمىزگە ئىسلاھات، ئېچىۋېتىشنىڭ پارلاق يولىنى كۆرسىتىپ بەردى، پارتىيىنىڭ سوتسىيالىزمنىڭ دەسلەپكى باسقۇچىدىكى «بىر مەركەز، ئىككى ئاساسىي نۇقتا»دىن ئىبارەت

ئېچىۋېتىش ۋە سوتسىيالىستىك زامانىۋىلاشتۇرۇش قۇرۇلۇشى ئەمەلىيىتىدە ئېلىمىز سوتسىيالىزمنىڭ غەلىبىسى ۋە ئوڭۇشسىزلىققا ئۇچراشتىكى ئەگرى - توقايلىق تارىخىي تەجرىبىلىرىنى يەكۈنلەش، باشقا سوتسىيالىستىك ئەللەرنىڭ گۈللىنىش - خارابلىشىش، مۇۋەپپەقىيەت قازىنىش - مەغلۇپ بولۇش تارىخىي تەجرىبىلىرىنى ئەينەك قىلىش ئاساسىدا تەدرىجىي شەكىللەنگەن ۋە راۋاجلانغان. بۇ نەزەرىيە سوتسىيالىزمنىڭ ماھىيىتىنى ئىلمىي ئىگىلەپ، ئىقتىسادتا، مەدەنىيەتتە ئارقىدا قالغان دۆلەتتە سوتسىيالىزمنى قانداق قۇرۇش، مۇستەھكەملەش ۋە راۋاجلاندۇرۇشتىن ئىبارەت بىر قاتار نېگىزلىك مەسىلىلەرگە تۇنجى قېتىم ئېنىق، سىستېمىلىق جاۋاب بەردى. جۇڭگوچە سوتسىيالىزم قۇرۇش نەزەرىيىسى ماركسىزم - لېنىنىزمنىڭ تۈپ قائىدىلىرىنى زامانىمىزدىكى جۇڭگونىڭ ئەمەلىيىتى ۋە ئالاھىدىلىكى بىلەن زىچ بىرلەشتۈرگەنلىكىنىڭ مەھسۇلى، ماۋزېدۇڭ ئىدىيىسىنىڭ داۋامى ۋە راۋاجى، زامانىمىزدىكى جۇڭگونىڭ ماركسىزمى، پۈتۈن پارتىيە، پۈتۈن مەملىكەت خەلقىنىڭ ئەقىل - پاراسىتىنىڭ جەۋھىرى، پارتىيىمىزنىڭ يېتەكچى ئىدىيىسى ۋە جۇڭخۇا مىللەتلىرىنىڭ مەنىۋى تۈۋرۈكى.

بۇ نەزەرىيىنى شۇنىڭ ئۈچۈن يېتەكچىلىك رولىغا ئىگە دەيمىزكى، بۇ نەزەرىيىنىڭ يېتەكچىلىكىدە قىسقىغىنە ئون نەچچە يىل ئىچىدە ئېلىمىز خۇشاللىنارلىق مۇۋەپپەقىيەتلەرگە ئېرىشتى، ئىسلاھات، ئېچىۋېتىش

تىزىمدىن سوتسىيالىزمغا ئۆتۈش، شۇنداقلا ئىقتىساد، مەدەنىيەت جەھەتتە ئارقىدا قالغان دۆلەتتە سوتسىيالىزمنى قانداق قۇرۇش، «مەدەنىيەت زور ئىنقىلابى» كەلتۈرۈپ چىقارغان ئېغىر ۋەزىيەتنى قانداق ئوڭشاش - پارتىيە، دۆلەتنىڭ تەقدىرىنى بەلگىلەيدىغان تۈپ مەسىلە ئىدى. دەل مۇشۇنداق ھالقىلىق پەيتتە يولداش دېڭ شياۋپىڭ يىراقنى كۆرەرلىكى، مول سىياسىي تەجرىبىسى ۋە يۇقىرى رەھبەرلىك سەنئىتى ئارقىلىق تارىخىي چىگىش مەسىلىلەر ئىچىدىن ھەل قىلغۇچ ھالقىنى تۇتۇپ، ئىشنى يېتەكچى ئىدىيە، ئىلمىي نەزەرىيىنى يارىتىش، ئىدىيىۋى لۇشيەننى توغرىلاشتىن باشلاپ جۇڭگونىڭ يېڭى ئىستىقبالى، يېڭى تەرەققىيات يولى ئۈستىدە ئىزدەندى. ئۇ بۇ مەسىلىلەرنى ئىنچىكىلىك بىلەن تەتقىق قىلىپ مۇنداق دەپ كۆرسەتتى: «ماركسىزم ئىشلەپچىقىرىش كۈچلىرىنى راۋاجلاندۇرۇشقا ھەممىدىن بەك ئەھمىيەت بېرىدۇ. بىز دەۋاتقان سوتسىيالىزم - كوممۇنىزمنىڭ دەسلەپكى باسقۇچى، كوممۇنىزمنىڭ يۇقىرى باسقۇچىدا ھەركىم قابىلىيىتىگە يارىشا ئىشلەش، ھەركىمگە ئېھتىياجىغا قاراپ تەقسىم قىلىش يولى تۇتۇلىدۇ، بۇ ھال ئىجتىمائىي ئىشلەپچىقىرىش كۈچلىرىنى يۈكسەك دەرىجىدە راۋاجلاندۇرۇشنى، ئىجتىمائىي ماددىي بايلىقنىڭ ئىنتايىن مول بولۇشىنى تەلەپ قىلىدۇ. دېمەك، سوتسىيالىزم باسقۇچىدىكى ئەڭ تۈپ ۋەزىپە ئىشلەپچىقىرىش كۈچلىرىنى راۋاجلاندۇرۇشتىن ئىبارەت. سوتسىيالىزمنىڭ ئەۋزەللىكى، تېگى - تەكتىدىن ئالغاندا، ئۇنىڭ ئىشلەپچىقىرىش كۈچلىرىنى كاپىتالىزمغا قارىغاندا تېخىمۇ يۇقىرىراق ۋە تېخىمۇ تېز سۈرئەتتە راۋاجلاندۇرۇشىدا ھەممىدە ئىشلەپچىقىرىش كۈچلىرىنى راۋاجلاندۇرۇش ئاساسىدا، خەلقنىڭ ماددىي ۋە مەدەنىي تۇرمۇشىنى ئۈزلۈكسىز ياخشىلىشىدا گەۋدىلىنىشى كېرەك... سوتسىيالىزم نامراتلىقنى يوقىتىدۇ، نامراتلىق سوتسىيالىزمغا خاس ئەمەس، كوممۇنىزمغا تېخىمۇ خاس ئەمەس».

يولداش دېڭ شياۋپىڭ دۆلىتىمىزنىڭ بۈگۈنى ۋە ئەتىسىگە چەكسىز مەسئۇل بولغان ھالدا مۇنداق دەپ كۆرسەتتى: «ئەگەر كاپىتالىزم يولىغا ماڭىدىغان بولساق، جۇڭگولۇقلارنىڭ بىر نەچچە پىرسەنتىنىڭلا بېيىشىغا ئىمكانىيەت تۇغدۇرۇپ بېرەلەيمىزكى، 90 نەچچە پىرسەنتىنىڭ باياشات ياشاش مەسىلىسىنى مۇتلەق ھەل قىلالمايمىز. سوتسىيالىزمدا چىڭ تۇرۇپ، ئەمگەككە قاراپ تەقسىم قىلىش پرىنسىپىنى يولغا قويساق، نامراتلار بىلەن بايلارنىڭ ئوتتۇرىسىدىكى پەرق بەك چوڭ بولۇپ كەتمەيدۇ. يەنە 20 - 30 يىل ئۆتۈپ، ئىشلەپچىقىرىش كۈچلىرىمىز راۋاجلانغاندىمۇ ئىككى قۇتۇپقا بۆلۈنۈپ كېتىش ئەھۋالى يۈز بەرمەيدۇ. بىزنىڭ سىياسىي لۇشيەنىمىز - تۆتنى زامانىۋىلاشتۇرۇش قۇرۇلۇشىنى مۇھىم نۇقتا قىلىپ، ئىشلەپچىقىرىش كۈچلىرىنى راۋاجلاندۇرۇشتا چىڭ تۇرۇپ، دۇنيا ئۇرۇشى قوزغالمىسىلا مۇشۇ توت ھالقىنى باشتىن ئاخىر قويۇۋەتمەي چىڭ تۇتۇش. تۆتنى زامانىۋىلاشتۇرۇشتا، بىز ئوتتۇرىغا قويغان ئەڭ تۆۋەن نىشان مۇشۇ ئەسىرنىڭ ئاخىرىدا ھاللىق جەمئىيەت سەۋىيىسىگە يېتىشتىن ئىبارەت.» بۇ ستراتېگىيىلىك ئۇلۇغ تەسەۋۋۇر ۋە دانا كۆرسەتمىلەر بۈگۈنكى كۈندە رېئاللىققا ئايلاندى، خەلق ئىگىلىكىمىز ئۇچقاندەك راۋاجلاندى، ئومۇميۈزلۈك دۆلەت كۈچىمىز كۈنسايىن كۈچەيدى، خەلق تۇرمۇشى پەيدىنپەي يۇقىرى كۆتۈرۈلمەكتە.

يولداش دېڭ شياۋپىڭ نىمىنىڭ ئۆزۈل - كېسىل ماتېرىيالىزمچى، نىمىنىڭ ئاخىرقى نەپەسكىچە بەجانىدىل ئىشلەش بولىدىغانلىقىغا، قانداق قىلغاندا خالىس تۆھپە قوشقان ھېسابلىنىدىغانلىقىغا ئۆزىنىڭ شانلىق ئەمەلىيىتى ئارقىلىق جاۋاب بەردى. بىز چوقۇم ئۇنىڭ ئىدىيىسى ۋە نەزەرىيىسىنى تىرىشىپ ئۆگىنىپ، ھەرقانداق ۋاقىتتا پارتىيىنىڭ ئاساسىي لۇشيەنىدە چىڭ تۇرۇش ئاڭلىقلىقىمىزنى ۋە قەتئىيلىكىمىزنى ئۈزلۈكسىز ئۆستۈرۈپ، تۈرلۈك خىزمەتلەرنى يۈكسەك مەسئۇلىيەتچانلىق ۋە پىداكارلىق بىلەن ياخشى ئىشلەپ، شياڭگاڭنىڭ ۋەتەن قوينىغا قايتىپ كېلىشىنى ئەمەلگە ئاشۇرۇش، پارتىيە 15 - قۇرۇلتىيىنىڭ غەلىبىلىك ئېچىلىشىنى كۈتۈۋېلىش، ئارمىيىمىز قۇرۇلغانلىقىنىڭ 70 يىللىقىنى خاتىرىلەش ئۈچۈن يېڭى تۆھپە قوشۇشىمىز ۋە بارلىق خىزمەتلەرنى شۇنداق ئىرادە، روھ بىلەن تىرىشىپ ئىشلىشىمىز كېرەك.

رەھبىرىي كادىرلار جۇڭگوچە سوتسىيالىزم قۇرۇش نەزەرىيىسىنى چوڭقۇر ئۆگەنگەندىلا، ئىدىيە، ئەخلاق ساپاسىنى ئۈستۈرەلەيدۇ

شىنجاڭ سەنئەت شۆبىۋەسىدىن ھاۋاگۈل ياقۇپ

6 - ئومۇمىي يىغىن «قارارى»دا: «مەنىۋى مەدەنىيەت قۇرۇلۇشىنىڭ باش يېتەكچى ئىدىيىسى ئىدىيە، ئەخلاق قۇرۇلۇشىنى كۈچەيتىش، مائارىپ، ئىلىم - پەن، مەدەنىيەتنى راۋاجلاندۇرۇش، كىشىلەرنى ئىلمىي نەزەرىيە بىلەن قوراللاندۇرۇش، توغرا جامائەت پىكرى بىلەن يېتەكلەش، ئالىيجاناب روھ بىلەن

مۇجمەل تونۇشنى تۈگىتىپ، جۇڭگوچە سوتسىيالىزم قۇرۇش ئىشەنچىنى يەنىمۇ قەتئىيلەشتۈرگىلى؛ «كىشىلەرنى ئىلمىي نەزەرىيە بىلەن قوراللاندۇرۇپ، كىشىلەرنى توغرا جامائەت پىكرى بىلەن يېتەكلەپ، ئالىيجاناب روھ بىلەن تەربىيىلەپ، كىشىلەرگە نادىر ئەسەر بىلەن ئىلھام

ئەمگەكنى، ئىلىم - پەننى، سوتسىيالىزمنى قىزغىن سۆيۈپ، ھەقىقەتنى ئەمەلىيەتتىن ئىزدەشنى تىرىشىپ ئىشقا ئاشۇرۇپ، پاك-دىيانەتلىك بولۇپ، پارتىيە ئىشلىرىغا سادىق بولۇپ، جان - دىل بىلەن خەلق ئۈچۈن خىزمەت قىلىش ئىدىيىسىدە قىلچە تەۋرەنمەي، ئومۇم ئۈچۈن پىداكارلىق

كۆيىدىلا بولۇپ، پارتىيىنىڭ ئوبرازىغا ئېغىر دەرىجىدە تەسىر يەتكۈزۈۋاتىدۇ. شۇڭا ھەر دەرىجىلىك رەھبىرىي كادىرلار باشلامچىلىق بىلەن توغرا كەيپىياتنى تۇرغۇزۇپ، يولداش كوڭ فەنسېنغا ئوخشاش ھەر ۋاقىت، ھەر جايدا پارتىيە ۋە خەلقنىڭ مەنپەئىتىنى ھەممىدىن ئەلا بىلىپ، ئىدىيە، ئەخلاق تەربىيىسى، قانۇنچىلىق قارىشىنى كۈچەيتىش، ئارقىلىق يۇقىرىلارنىڭ ساپاسىنىڭ

ئىككى ئاساسىي نۇقتا»دىن ئىبارەت ئاساسىي لۇشيەنى ۋە بىر قاتار فاڭجېن، سىياسەتلەرنى تۈزۈپ، سوتسىيالىستىك زامانىۋىلاشتۇرۇشنى ئەمەلگە ئاشۇرۇشنىڭ ئىلمىي نەزەرىيىسى ۋە يېڭى يولىنى ئېنىق بېكىتىپ بەردى.

يولداش دېڭ شياۋپىڭنىڭ جۇڭگوچە سوتسىيالىزم قۇرۇش نەزەرىيىسى - دەل تىنچلىق بىلەن تەرەققىيات دەۋرىنىڭ ئاساسىي تېمىسى بولغان تارىخىي شارائىتتا، ئېلىمىزنىڭ ئىسلاھات، لەرگە ئېرىشتى، ئىسلاھات، ئېچىۋېتىش ئىشلىرى كۈنسايىن چوڭقۇرلاشتى، ئىقتىساد ۋە ئىجتىمائىي تەرەققىياتمۇ، خەلقنىڭ تۇرمۇش سەۋىيىسىمۇ بىر پەللە يۇقىرى كۆتۈرۈلدى، دۆلىتىمىزنىڭ خەلقئارادىكى ئورنى كۆرۈنەرلىك ئۆستى، بۇ جۇڭگو سوتسىيالىزم ئىشلىرىنىڭ ئۇلۇغ غەلىبىسى بولۇپلا قالماي، بەلكى دۇنيا سوتسىيالىزم ئىشلىرى ئۈچۈن كۈچلۈك مەدەت. يېڭى دېموكرا-

بىلەن يېتەكلەش، ئالىيجاناب روھ بىلەن يېتىشتۈرۈش، نادىر ئەسەرلەر بىلەن ئىلھاملاندۇرۇش، غايىلىك، ئەخلاقلىق، مەدەنىيەتلىك ۋە ئىنتىزاملىق سوتسىيالىستىك پۇقرالارنى يېتىشتۈرۈش، پۈتۈن مىللەتنىڭ ئىدىيە، ئەخلاق ساپاسى ۋە پەن - مەدەنىيەت ساپاسىنى ئۆستۈرۈش...» دەپ كۆرسىتىلدى. بۇ پارتىيىمىزنىڭ ئۈچ ئەۋلاد رەھبەرلىك كوللېكتىپىنىڭ ئىزچىل تۈردە چىڭ تۇرۇپ كېلىۋاتقان مۇھىم ئىدىيىسى. بۇ - ھەم نۆۋەتتە ھەل قىلىشقا تېگىشلىك مۇھىم مەسىلە، ھەم بۇنىڭدىن كېيىن پۈتۈن پارتىيە، پۈتۈن مەملىكەتتىكى ھەر مىللەت خەلقنىڭ تىرىشىش نىشانى. شۇڭا رەھبىرىي كادىرلار مەنىۋى مەدەنىيەت قۇرۇلۇشىنىڭ ئالدىنقى قاتارىدا مېڭىپ، ئىدىيە، ئەخلاق ساپاسىنى تىرىشىپ ئۆستۈرۈشى كېرەك.

رەھبىرىي كادىرلار سوتسىيالىستىك مەنىۋى مەدەنىيەت قۇرۇلۇشىنى تەشكىللىگۈچىلەر، ئۇلارنىڭ ئىدىيە، ئەخلاق ساپاسىنىڭ قانداق بولۇشى سوتسىيالىستىك مەنىۋى مەدەنىيەت قۇرۇلۇشىنى ئىلگىرى سۈرۈش ئۈنۈمىگە بىۋاسىتە تەسىر كۆرسىتىدۇ. رەھبىرىي كادىرلارنىڭ ئىدىيە، ئەخلاق ساپاسى تۆۋەن بولسا، سوتسىيالىستىك زامانىۋىلاشتۇرۇش قۇرۇلۇشى داۋامىدا كۆرۈلگەن چىگىش مەسىلىلەرنى ھەل قىلالمايدۇ، ھەق - ناھەقنى پەرق ئېتەلمەيدۇ، ئىجتىمائىي ئەخلاققا خىلاپ خاھىشلارنى ئاسانلا پەيدا قىلىپ قويىدۇ. شۇڭا سوتسىيالىستىك بازار ئىگىلىكى شارائىتىدا ھەر دەرىجىلىك رەھبەرلەر باشلامچىلىق رولىنى جارى قىلدۇرۇپ، نەزەرىيە ئۆگىنىشنى يەنىمۇ چوڭقۇرلاشتۇرۇپ، دۇنيا قاراش مەسىلىسى، غايە - ئېتىقاد مەسىلىسى ۋە روھىي ھالەت مەسىلىسىنى ھەقىقىي ھەل قىلىش ئۈچۈن يولداش دېڭ شياۋپىڭنىڭ جۇڭگوچە سوتسىيالىزم قۇرۇش نەزەرىيىسىنى ئەستايىدىل، ياخشى ئۆگىنىپ، يولداش جياڭ زېمىننىڭ «ئۆگىنىشكە، سىياسىيغا، توغرا كەيپىياتقا ئەھمىيەت بېرىش»تىن ئىبارەت تەلىپىنى قەتئىي ئىزچىللاشتۇرۇشى لازىم. جۇڭگوچە سوتسىيالىزم قۇرۇش نەزەرىيىسىگە ئىنتايىن مول بولغان مەنىۋى مەدەنىيەت قۇرۇلۇشىنى كۈچەيتىش ئىدىيىسى سىڭدۈرۈلگەن. بۇ نەزەرىيىنى ئەمەلىي خىزمەتكە بىرلەشتۈرۈپ ئۆگەنگەندىلا، ئىجتىمائىي تەرەققىيات قانۇنىيىتى ۋە دۆلەتنىڭ تەقدىر - ئىستىقبالىنى توغرا تونۇپ، كىشىلەرگە نادىر ئەسەر بىلەن ئىلھام بېرىش»تىن ئىبارەت تارىخىي بۇرچنى ئادا قىلغىلى بولىدۇ.

رەھبىرىي كادىرلار مەنىۋى مەدەنىيەت قۇرۇلۇشىغا رەھبەرلىك قىلغۇچىلار ھەم ئۇنى باشلامچىلىق بىلەن ئەمەلىيەتتىن ئۆتكۈزگۈچىلەر. بۇ ھەر دەرىجىلىك رەھبىرىي كادىرلاردىن ئىدىيە، ئەخلاق ساپاسىنى باشلامچىلىق بىلەن ئۆستۈرۈش جەھەتتە زور كۈچ چىقىرىشنى تەلەپ قىلىدۇ. بولۇپمۇ ھازىرقى يېڭى ۋەزىيەتتە رەھبىرىي كادىرلار ئىجتىمائىي ئەخلاق، كەسپ ئەخلاقى ۋە ئائىلە ئەخلاقىنى ئاڭلىق تۈردە ئەمەلىيەتتىن ئۆتكۈزۈپ، ۋەتەننى، خەلقنى، تەۋرەنمەي، ئومۇم ئۈچۈن پىداكارلىق كۆرسىتىپ، پۇلپەرەسلىككە، راھەت - پاراغەتكە ۋە ئۆچىغا چىققان شەخسىيەتچىلىك قاتارلىق چىرىك ئىدىيىۋى ئېقىملارغا قەتئىي قارشى تۇرغاندىلا، ئاممىنىڭ ھەقىقىي ئىشەنچىسىگە ئېرىشەلەيدۇ. لېكىن ئاز ساندىكى يولداشلار ئۆزىنىڭ پارتىيە ئەزالىق بۇرچىنى ئەستىن چىقىرىپ، ھە دېسە شەخسىي ئىستىقبالى ئۈچۈن شاپاشلاپ، ئۆز كۆمچىكە چوغ تارتىش ئىدىيە، ئەخلاق تەربىيىسى، قانۇنچىلىق قارشىنى كۈچەيتىش ئارقىلىق پۇقرالارنىڭ ساپاسىنىڭ ئۆسۈشىنى، ئىجتىمائىي كەيپىيات، ئاممىۋى سورۇن تەرتىپى، تۇرمۇش مۇھىتىنى ياخشىلاشنى ئاساسىي ئۆلچەم قىلغان شەھەر، يېزىلارنىڭ مەدەنىيەت سەۋىيىسىنى كۆرۈنەرلىك ئۆستۈرگەندىلا، ئۆزىنىڭ ئۈلگىلىك رولى ئارقىلىق خەلق ئاممىسى ئارىسىدا ياخشى ئوبراز تىكلىيەلەيدۇ، پۈتكۈل جەمئىيەتنىڭ مەنىۋى مەدەنىيەت قۇرۇلۇشىنى ئىلگىرى سۈرەلەيدۇ.

«قارار» نى ئۆگىنىشتىن تەسىرات

«بازار ئىگىلىكى ۋە مالىيە»ناملىق مۇكاپاتلىق ماقالە قوبۇل قىلىنىدۇ

مالىيە خىزمىتىگە ئائىت فاڭجېن، سىياسەت، بەلگىلىمىلەرنى؛ مالىيە خىزمىتىنىڭ سوتسىيالىستىك بازار ئىگىلىكىدە تۇتقان ئورنى ۋە ئۇنىڭ رولىنى؛ ھەر دەرىجىلىك مالىيە تارماقلىرىدا مەيدانغا كەلگەن ئىلغار كوللېكتىپ، ئىلغار شەخسلەرنىڭ تەسىرلىك ئىش-پائالىيەتلىرىنى؛ مالىيە خىزمىتىگە دائىر ساۋاتلارنى تەشۋىق قىلىش مەقسىتىدە ئۆتكەندە ئىككى نۆۋەت مۇكاپاتلىق ماقالە قوبۇل قىلىش پائالىيىتى ئېلىپ بارغاندۇق. بۇنىڭ ئۈنۈمى ناھايىتى ياخشى بولغانلىقى ئۈچۈن، تۇرپان ۋىلايەتلىك مالىيە باشقارمىسى بىلەن «شىنجاڭ گېزىتى» ئىدارىسى ئۇيغۇرچە مەخسۇس بەتلەر بۆلۈمى بۇ پائالىيەتنى يەنە داۋاملاشتۇرماقچى.

قوبۇل قىلىنىدىغان ماقالىلەر نەزەرىيە ۋە ئاخباراتنىڭ ھەر خىل ژانىرىدا يېزىلسا بولىدۇ. ماقالىنىڭ پاكىتلىرى چىن، كونكرېت، قۇرۇلمىسى پۇختا، تىلى راۋان بولۇشى، نەزەرىيە ماقالىسىدىن باشقا ھەر خىل ژانىردا يېزىلغان ماقالىلەرگە ھەر دەرىجىلىك مالىيە تارماقلىرىنىڭ تامغىسى بېسىلغان بولۇشى لازىم.

ماقالە قوبۇل قىلىش ۋاقتى: 1997 - يىل 4 - ئاينىڭ 1 - كۈنىدىن 1998- يىل 3 - ئاينىڭ 30 - كۈنىگىچە بولىدۇ.

ماقالە قوبۇل قىلىش ۋاقتى توشقاندا، باھالاش ھەيئىتى ماقالىلەرنى ئۈچ دەرىجە بويىچە باھالاپ چىقىپ مۇكاپات تارقىتىپ بېرىدۇ.

ماقالىلەر «شىنجاڭ گېزىتى» ئۇيغۇرچە مەخسۇس بەتلەر بۆلۈمىگە ئەۋەتىلىشى، ماقالىگە «بازار ئىگىلىكى ۋە مالىيە» ناملىق مۇكاپاتلىق ماقالە دەپ ئەسكەرتىپ قويۇلۇشى لازىم.

تۇرپان ۋىلايەتلىك مالىيە باشقارمىسى
«شىنجاڭ گېزىتى» ئۇيغۇرچە مەخسۇس بەتلەر بۆلۈمى
پوچتا نومۇرى: 830051

بۇ يىللىق يېزا ئىگىلىكى ۋە يېزا خىزمىتىنىڭ ئومۇمىي تەلىپى

دېڭ شياۋپىڭنىڭ جۇڭگوچە سوتسىيالىزم قۇرۇش نەزەرىيىسىنى يېتەكچى قىلىشتا چىڭ تۇرۇش، پارتىيىنىڭ ئاساسىي لۇشيەنىنى ۋە فاڭجېنىنى ئومۇميۈزلۈك ئىزچىللاشتۇرۇش، پارتىيە 14 - نۆۋەتلىك مەركىزىي كومىتېتى 5 - ۋە 6 - ئومۇمىي يىغىنلىرىنىڭ روھىنى ۋە مەركەزنىڭ ئىقتىسادىي خىزمەت يىغىنىنىڭ روھىنى ئەستايىدىل ئەمەلىيلەشتۈرۈش، مول ھوسۇل ئېلىنغاندىن كېيىن ئوتتۇرىغا چىققان يېڭى ئەھۋاللارنى ۋە مەسىلىلەرنى كۈچەپ تەتقىق قىلىش ۋە ھەل قىلىش، يېزا ئىگىلىكىنىڭ ئاساسلىق ئورنىنى داۋاملىق كۈچەيتىش، يېزىلارنىڭ ئىقتىسادىي تۈزۈلمىسىنى ۋە يېزا ئىگىلىكىنىڭ ئېشىش شەكلىنىڭ ئۆزگىرىشىنى ھەقىقىي تۈردە ئىلگىرى سۈرۈش، يېزا ئىسلاھاتىنىڭ قەدىمىنى تېزلىتىش، يېزا ئىگىلىك تېخنىكىسىنىڭ ئومۇملىشىش سالمىقىنى كۈچەيتىش، ئېتىز- ئېرىق، سۇ ئىنشائاتى ئاساسىي قۇرۇلۇشىنى كۈچەيتىش، يېزىلارنىڭ كەسىپ قۇرۇلمىسىنى تەڭشەش ۋە ياخشىلاش، دېھقانلارنىڭ يۈكىنى ھەقىقىي تۈردە يەڭگىللىتىش، يېزا ئىگىلىكىدە مەھسۇلاتنىڭ ئېشىشىغا، دېھقانلارنىڭ كىرىمىنىڭ كۆپىيىشىگە، يېزىلارنىڭ مۇقىملىقىغا ھەقىقىي تۈردە كاپالەتلىك قىلىش ئارقىلىق يېزا ئىقتىسادىنىڭ ئومۇميۈزلۈك تەرەققىي قىلىشىنى ۋە يېزىلارنىڭ ئومۇميۈزلۈك ئالغا بېسىشىنى ئەمەلگە ئاشۇرۇشتىن ئىبارەت.

ئېلىمىز يېزىلىرىنىڭ ۋە يېزا ئىگىلىكىنىڭ بۇ يىللىق كۈرەش نىشانى: ئاشلىقنىڭ تېرىلىش كۆلىمىنىڭ 1 مىليارد 660 مىليون مودىن كۆپرەك بولۇشىنى مۇقىملاشتۇرۇپ، ئاشلىق ئومۇمىي ھوسۇلىنى ئۆتكەن يىلدىكى 480 مىليارد كىلوگراملىق سەۋىيىدە ساقلاپ، مەلۇم دەرىجىدە ئاشۇرۇشنى تىرىشىپ قولغا كەلتۈرۈش؛ پاختىدا كۆلەمنى تۇراقلاشتۇرۇپ، ئاساسلىق ھۆججەتنى بىرلىك ھوسۇلغا قارىتىپ، ئومۇمىي ھوسۇلنى ئاشۇرۇش؛ ياغلىق دان، شېكەر، گۆش، مېۋە، كۆكتات، سۇ مەھسۇلاتى قاتارلىقلاردا مەھسۇلاتنى يەنىمۇ ئاشۇرۇش؛ دېھقانلارنىڭ كىشى بېشىغا توغرا كېلىدىغان ساپ كىرىمىنى % 5 ئەتراپىدا ئاشۇرۇش؛ نامراتلارنى يۆلەش تەرەققىياتىنىڭ سۈرئىتىنى تېزلىتىپ، 12 مىليون نامرات ئاھالىنىڭ قورساق توق، كىيىم پۈتۈن بولۇش مەسىلىسىنى تىرىشىپ ھەل قىلىش؛ يېزا - بازار كارخانىلىرىنىڭ ئىقتىسادىي ئۈنۈمىنى ئۆستۈرۈش ئالدىنقى شەرتى ئاستىدا ئىقتىسادنى ئاشۇرۇش سۈرئىتىنى مۇۋاپىق دەرىجىدە تېزلىتىش.

بۇ يىل دۆلەت ئىگىلىكىنىڭ قۇرۇلمىسىنى تەڭشەشتىكى ئۈچ مۇھىم نۇقتا

1. كۈچنى مەركەزلەشتۈرۈپ، دۆلەت ئىقتىسادى ۋە خەلق تۇرمۇشىغا مۇناسىۋەتلىك، ئىقتىسادىي كۆلەمگە ئىگە، ساھە بويىچە باشلامچىلىق ئورنىدا تۇرۇۋاتقان بىر تۈركۈم ئالاھىدە چوڭ دۆلەت كارخانىلىرىنى قوللاپ، ئۇلارنىڭ جۇغلانما توپلاش ۋە ئىقتىسادنى كېڭەيتىش ئىقتىدارى ئاشۇرۇلۇپ، دۆلىتىمىزنىڭ خەلقئارا بازار رىقابىتىگە قاتنىشىشتىكى ئاساسىي قوشۇنىغا ھەقىقىي ئايلاندۇرۇلىدۇ.

2. تەرەققىيات يوشۇرۇن كۈچىگە ئىگە زور بىر تۈركۈم ئوتتۇرا ۋە كىچىك دۆلەت كارخانىلىرى ئۆزلىرىگە بېرىلگەن دۆلەت مۈلكىنى باشقۇرۇش ھوقۇقىغا ئاساسەن، پېينى كونترول قىلىپ باشقۇرۇش، قوشۇۋېتىش، بىرلىشىش، پاي قوشۇش ۋە سېتىۋېلىش ئۇسۇللىرى ئارقىلىق چوڭ كارخانىلارنىڭ يۈرۈشلەشتۈرۈلۈشى ئۈچۈن مۇلازىملىق قىلىدىغان، كەسپلەشكەن ئىشلەپچىقىرىش ۋە تىجارەت بىلەن شۇغۇللىنىدىغان كارخانىلار توپىغا ئۆزگەرتىلىدۇ.

3. ئۆلچەم بويىچە ئىجارىگە بېرىش، ھۆددىگە بېرىش، تاللاشتۇرۇپ سېتىش، سېتىۋېتىش ۋە مېخانىزمنى ئۆزگەرتىش، ۋەيران قىلىش ئۇسۇللىرى ئارقىلىق ئادەتتىكى كىچىك دۆلەت كارخانىلىرى يەنىمۇ دادىللىق بىلەن قويۇۋېتىلىدۇ ۋە جانلاندۇرۇلىدۇ.

ماتېربىيالدىن

جياڭ زېمىن سان فرانسىسكو شەھرىنىڭ باشلىقى بىلەن كۆرۈشتى

شىنخۇا ئاگېنتلىقى، بېيجىڭ، 2 - ئاپرېل تېلېگراممىسى. دۆلەت رەئىسى جياڭ زېمىن بۈگۈن جۈگنەنخەيدە ئامېرىكا سان فرانسىسكو شەھرىنىڭ باشلىقى ۋىرى بۇران ۋە ئۇنىڭ ھەمراھلىرى بىلەن كۆرۈشتى.

جياڭ زېمىن بۇرانىڭ جۈگگو بىلەن ئامېرىكىنىڭ دوستانە ئالاقىسى ۋە ھەمكارلىقىنى ئىلگىرى سۈرۈش ئۈچۈن كۆرسەتكەن تىرىشچانلىقىنى مەدھىيىلىدى. ئۇ مۇنداق دېدى: سان فرانسىسكو ئامېرىكىنىڭ تىنچ ئوكيان قىرغىقىدىكى مۇھىم خەلقئارا سودا مەركىزى ۋە پۈل مۇئامىلە مەركىزى ھەم ئامېرىكا ئاسىيا - تىنچ ئوكيان رايونى بىلەن سودا ئالاقىسى قىلىدىغان دەرۋازا، ئۇ جۈگگو- ئامېرىكا ئىقتىساد- سودا ئالاقىسىدە مۇھىم ھەم ئىجابىي رول ئوينىماقتا.

ئۇ مۇنداق دېدى: سان فرانسىسكو شەھرى يەنە ئامېرىكىدىكى جۈگگولۇقلار ئولتۇراقلاشقان ئەڭ چوڭ رايونلارنىڭ بىرى، جۈگگو بىلەن ئۇزاق مەزگىللىك، دوستلۇق- ھەمكارلىق مۇناسىۋىتى بار. جۈگگو بىلەن ئامېرىكا دىپلوماتىك مۇناسىۋىتى ئورنىتىپ ئۇزاق ئۆتمەيلا، سان فرانسىسكو شاڭخەي شەھرى بىلەن دوست شەھەر مۇناسىۋىتى ئورناتقان. جياڭ زېمىن شەھەر باشلىقى ۋە ئۇنىڭ ھەمراھلىرىنىڭ زىيارىتى ئارقىلىق سان فرانسىسكونىڭ شاڭخەي شەھرى ۋە باشقا ساھەلەر بىلەن بولغان ئالماشتۇرۇشى ۋە ھەمكارلىقىنىڭ جەزمەن يەنمۇ راۋاجلىنىدىغانلىقىغا ئىشىنىدىغانلىقىنى بىلدۈردى.

لى پېڭ كانادا دىپلوماتىيە مىنىستىرى ئاكسۇوش بىلەن كۆرۈشتى

شىنخۇا ئاگېنتلىقى، بېيجىڭ، 2 - ئاپرېل تېلېگراممىسى. گوۋۇيۈەن زۇڭلىسى لى پېڭ بۈگۈن بۇ يەردە مۇنداق دېدى: جۈگگو كانادا بىلەن ھەر ساھەدىكى ھەمكارلىقنى كۈچەيتىدۇ، ئىككى دۆلەتنىڭ سىياسىي جەھەتتە بىر - بىرىگە ھۆرمەت قىلىپ، ئىقتىسادىي جەھەتتە ئۆزئارا مەنپەئەت يەتكۈزۈپ، ئۆزئارا ئېتىبار بېرىپ، خەلقئارا مەسىلىلەردە زىچ ھەمكارلىشىپ، جۈگگو - كانادا مۇناسىۋىتىنى 21- ئەسىردە تېخىمۇ زور راۋاجلاندۇرۇشنى ئۈمىد قىلىدۇ.

لى پېڭ بۈگۈن چۈشتىن كېيىن «خەلق» سارىيىدا تەكلىپىگە بىنائەن جۈگگودا رەسمىي زىيارەتتە بولۇش ئۈچۈن كەلگەن كانادا دىپلوماتىيە مىنىستىرى ئاكسۇوش بىلەن كۆرۈشكەندە مۇنداق دېدى: جۈگگو- كانادا دۆلەتلىرى تىنچ ئوكيان قىرغىقىدىكى مۇھىم تەسىرى بار دۆلەتلەر. ئىككى دۆلەت دىپلوماتىك مۇناسىۋەت ئورناتقاندىن بۇيان، بولۇپمۇ ياقىنقى يىللاردىن بۇيان، «ئىككى تەرەپنىڭ بىرلىكتە تىرىشىشى ئارقىسىدا جۈگگو- كانادا مۇناسىۋىتى مۇناسىۋەت ئورناتقاندىن بۇيان، بولۇپمۇ ياقىنقى يىللاردىن بۇيان، «ئىككى تەرەپنىڭ بىرلىكتە تىرىشىشى ئارقىسىدا جۈگگو- كانادا مۇناسىۋىتى ھەر ساھەدە تېز ئىلگىرىلىدى.

لى پېڭ مۇنداق دېدى: جۈگگو بىلەن كانادا ھازىر بىر - بىرىگە مۇھىم ئىقتىسادىي ۋە تېخنىكا ھەمكارلىق شېرىكى بولۇپ قالدى، جۈگگو كانادا بىلەن بولغان ھەر ساھەدىكى ھەمكارلىقنى كۈچەيتىدۇ، ئۇ باراۋەر، ئۆزئارا مەنپەئەت يەتكۈزۈش ئاساسىدا ئىقتىساد - سودا مۇناسىۋىتىنى راۋاجلاندۇرۇشنى ئۆز ئىچىگە ئالىدۇ، بۇ، ئىككى تەرەپنىڭ ئورتاق مەنپەئەتىگە ئۇيغۇن. ئۇ مۇنداق دېدى: «ئىككى دۆلەتنىڭ سىياسىي جەھەتتە بىر - بىرىگە ھۆرمەت قىلىپ، ئىقتىسادىي جەھەتتە ئۆزئارا مەنپەئەت يەتكۈزۈپ، ئۆزئارا ئېتىبار بېرىپ، تەرەققىيات جەھەتتە ئورتاق ئىزدىنىپ، خەلقئارا مەسىلىلەردە كېڭىشىشنى كۈچەيتىپ، زىچ ھەمكارلىشىپ، جۈگگو - كانادا مۇناسىۋىتىنى 21 - ئەسىردە تېخىمۇ زور دەرىجىدە راۋاجلاندۇرۇشنى ئۈمىد قىلىمەن.»

لى پېڭ تايلاند زۇڭلىسى بىلەن سۆھبەتلەشتى

شىنخۇا ئاگېنتلىقى، بېيجىڭ، 2 - ئاپرېل تېلېگراممىسى. گوۋۇيۈەن زۇڭلىسى لى پېڭ بۈگۈن «خەلق» سارىيىدا تايلاند زۇڭلىسى چاۋالى يۈگسەيبۇ بىلەن سۆھبەتلەشتى. ئىككى زۇڭلى جۈگگو بىلەن تايلاندنىڭ ئەنئەنىۋى دوستلۇق مۇناسىۋىتىنى يۈكسەك دەرىجىدە مەدھىيىلىدى ھەم بىردەك ئىككى دۆلەت تېخىمۇ قويۇق قوشنىدارچىلىق، دوستلۇق ۋە ئومۇميۈزلۈك ھەمكارلىق مۇناسىۋىتىنى راۋاجلاندۇرۇشى كېرەك، دەپ ھېسابلىدى.

لى پېڭ ئالدى بىلەن جۈگگو ھۆكۈمىتى ۋە خەلقىنىڭ قىزغىن نامى بىلەن چاۋالىنىڭ جۈگگوغا زىيارەتكە كەلگەنلىكىنى قىزغىن قارشى ئالدى.

چاۋالى جۈگگو ھۆكۈمىتى ۋە خەلقىنىڭ قىزغىن كۈتۈۋالغانلىقىغا مىننەتدارلىق بىلدۈردى. ئۇ مۇنداق دېدى: جۈگگوغا زىيارەتكە كەلسەم گويا «ئۆزىنىڭ ئۆيىگە كەلگەندەك ئىنتايىن كۆڭۈللۈك ھېس قىلدىم. بۇ ئۆتكەن يىلى ئاپرېلدا ئېلىمىزنىڭ ئەمىر پادىشاھى ئەلىھەزرەت بۇمىبول ئادۇلياد ۋە ئەلىھەزرەتنىڭ ئايالى ئەلىھەزرەت سىرىكىت ئادۇلياد جۈگگونى زىيارەت قىلغاندىكى ئەسلىمىلەرنى ئەسلەتتى. ئۇ ھەمكارلىقنى كېڭەيتىش ۋە چوڭقۇرلاشتۇرۇش يوللىرى ئۈستىدە ئىزدەندى.

چاۋالى جۈگگونىڭ شياڭگاڭغا يۈرگۈزىدىغان ئىگىلىك ھوقۇقىنى پات ئارىدا ئەسلىگە كەلتۈرىدىغانلىقىنى تەبرىكلىدى. ئۇ مۇنداق دېدى: تايلاند خەلقى جۈگگو خەلقىنىڭ تارىخي شان - شەرىپى ۋە خۇشاللىقىدىن ئورتاق بەھرىمەن بولۇشنى خالايدۇ ھەم شياڭگاڭنىڭ ئۇزاققىچە ئاۋات ۋە مۇقىم بولىدىغانلىقىغا ئىشىنىدۇ.

لى پېڭ تايلاند ھۆكۈمىتىنىڭ تەيۋەن مەسىلىسى قاتارلىق جۈگگونىڭ ئىگىلىك ھوقۇقى ۋە زېمىن پۈتۈنلۈكىگە مۇناسىۋەتلىك مەسىلىلەردە جۈگگونىڭ مەيدانىنى قوللاپ كەلگەنلىكىگە مىننەتدارلىق بىلدۈردى. چاۋالى تەكتلەپ مۇنداق دېدى: تايلاند ھۆكۈمىتى ئۆزاقتىن بۇيان يولغا قويۇپ كەلگەن

چاۋشى نورۇېگىيە پايتەختى ئوسلوغا كەلدى

شىنخۇا ئاگېنتلىقى، ئوسلو، 2 - ئاپرېل تېلېگراممىسى. نورۋېگىيە پارلامېنتىنىڭ باشلىقى گىلوندار خانىمنىڭ تەكلىپىگە بىنائەن جۈگگو مەملىكەتلىك خەلق قۇرۇلتىيى دائىمي كومىتېتىنىڭ ۋېيىۋەنجاڭى چياۋشى بۈگۈن چۈشتىن بۇرۇن مەخسۇس ئايروپىلان بىلەن ئوسلوغا كېلىپ، نورۋېگىيەدىكى تۆت كۈنلۈك رەسمىي، دوستانە زىيارىتىنى باشلىدى. مەخسۇس ئايروپىلان قونغاندىن كېيىن، نورۋېگىيە پارلامېنتىنىڭ باشلىقى گلوندار خانىم ۋە جۈگگونىڭ نورۋېگىيەدە تۇرۇشلۇق باش ئەلچىسى جۈيىگلو قاتارلىقلار ئايروپىلان شوتىسى يېنىغا كېلىپ، چياۋشى ۋېيىۋەنجاڭنى كۈتۈۋالدى.

چياۋشى ۋېيىۋەنجاڭ ئايرودرومدا يازما سۆز قىلىپ مۇنداق دېدى: نورۋېگىيەگە قىلغان بۇ قېتىمقى سەپرىم جۈگگو - نورۋېگىيە خەلقلىرىنىڭ تۆز ئارا چۈشىنىشىنى ۋە دوستلۇقىنى ئىلگىرى سۈرۈش، ئىككى دۆلەت ئوتتۇرىسىدىكى ئۆزئارا مەنپەئەت يەتكۈزۈش ھەمكارلىقىنى كۈچەيتىشنى مەقسەت قىلىدۇ.

چياۋشى ۋېيىۋەنجاڭنىڭ ئاساسلىق ھەمراھلىرىمۇ شۇ ئايروپىلاندا بىللە كەلدى.

جۈگگو ۋەكىلى كىشىلىك ھوقۇق يىغىندا ئامېرىكىنىڭ يولسىز ھۇجۇمىغا رەددىيە بەردى

شىنخۇا ئاگېنتلىقى، جەنۋە، 1 - ئاپرېل تېلېگراممىسى. جۈگگو ۋەكىللەر ئۆمكىنىنىڭ 1- مۇئاۋىن ۋەكىلى لى باۋدۇڭ مۇشۇ ئاينىڭ 1- كۈنى ب د ت كىشىلىك ھوقۇق كومىتېتىنىڭ يىغىنىدا ئامېرىكىنىڭ ب د ت دا دائىمي تۇرۇشلۇق ۋەكىلى رىچاسسىنىڭ جۈگگونىڭ كىشىلىك ھوقۇق ئەھۋالىغا يولسىز ھۇجۇم قىلغانلىقىغا رەددىيە بەردى.

رىچاسسىن شۇ كۈندىكى كىشىلىك ھوقۇق يىغىنىدا سۆزگە چىقىپ، ئامېرىكىنىڭ كىشىلىك ھوقۇق قارىشى ۋە قىممەت قارىشىنى جېنىنىڭ بارىچە كۆككە كۆتۈردى، ئامېرىكا دۇنيادىكى بارلىق پۇقرالارنىڭ شەخسىي سىياسىي ھوقۇقى ۋە ئاساسىي ئەركىنلىكىنى قوغدايدۇ، دەپ داۋراڭ سالدى، شۇنداقلا جۈگگو ۋە تەرەققىي قىلىۋاتقان باشقا بەزى دۆلەتلەرنىڭ كىشىلىك ھوقۇق ئەھۋالىغا ھۇجۇم قىلدى. ئۇنىڭ سۆزى جۈگگو ۋەكىلى تەرىپىدىن ئۆزۈپ قويۇلدى ۋە جۈگگو ۋەكىلىنىڭ رەددىيە بەرىشىگە ئۇچرىدى.

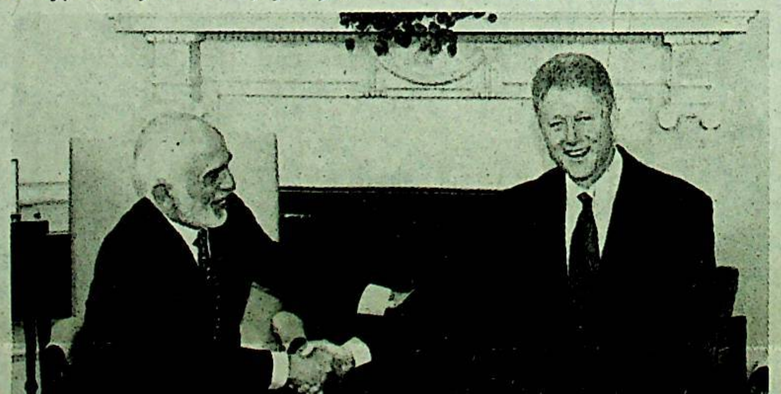

لى باۋدۇڭ جاۋاب تەرىقىسىدە سۆز قىلىپ مۇنداق دېدى: ئامېرىكا ۋەكىلى جۈگگوغا يولسىز ھۇجۇم قىلغانلىقتىن، جۈگگو ۋەكىللەر ئۆمكى جاۋاب قايتۇرماي تۇرالمايدۇ.

ئۇ مۇنداق دېدى: ئامېرىكا ۋەكىلىنىڭ يامان ئادىتى بار، ئۇلار دۇنيانىڭ خوجايىنىدەك، كۆپچىلىك ئامېرىكىنىڭ سۆزىنى ئاڭلايدىغاندەك، باشقا دۆلەتلەرگە قول شىلتىشقا ئامراق. ئۇ دەۋر خاتالىقى ئۆتكۈزدى، دۇنيا ئۆزگىرىۋاتىدۇ، دۇنيا ئامېرىكىغا ئەمەس، دۇنيا خەلقىگە مەنسۇپ. ئامېرىكىنىڭ ھازىرقى كىشىلىك ھوقۇق ئەھۋالى ياخشى ئەمەس، ئىرقچىلىق مەسىلىسى ئىنتايىن ئېغىر، ئامېرىكا ئۆز ئىشىنى باشقۇرۇۋېلىشى كېرەك.

ئامېرىكا زۇڭتۇڭى كلىنتون مۇشۇ ئاينىڭ 1 - كۈنى ئاقساراي‌دا زىيارەتكە

ئايننك 1 - كۇنى ئاقسارايدا زىيارەتكە كەلگەن ئىتوردانىيە پادىشاھى ھۈسەيىن بىلەن كۆرۈشتى.

شىنخۇا ئاگېنتلىقى

خەۋپسىزلىك كىڭىشى يىغىنىدا - گېرتسېگوۋىنالىق ئەۋەتىلگەن ئۆمەك ئەۋالرىنى كۆچەيتىشكە ھوقۇق بەردى

شىنخۇا ئاگېنتلىقى، ب د ت، 31 - مارت تېلېگراممىسى. ب د ت خەۋپسىزلىك كېڭىشى 3 - ئايننىڭ 31 - كۈنى 1103 - نومۇرلۇق قارارىنى ماقۇللاپ، بوسنىيە - گېرتسېگوۋىنالىغا ئەۋەتىلگەن ئۇمۇمىيۈزلۈك ئىجرا قىلىپ، خەلقئارا ساقچى خىزمىتى ئەترىتى بىلەن ھېر تەرەپلىمە ھەمكارلىشىشنى مۇراجىئەت قىلدى ھەم كۆپ دۆلەت مۇقىملاشتۇرغۇچى قىسىملىرىنىڭ خەلقئارا ساقچى خىزمىتى ئەترىتى بىلەن بىلىچكو رايونىدا زىچ ماسلىشىشنى تەكتىلىدى.

بىلىچكودىكى رولىنى كۈچەيتىشكە ھوقۇق بەردى.

بوسنىيە - گېرتسېگوۋىنانىڭ شىمالىدىكى ستراتېگىيىلىك مۇھىم بازار بىلىچكو سېرىبلار بىلەن خورۇادلار تالىشىپ كېلىۋاتقان جاي. خەلقئارا كېسىم سوت مەھكىمىسى 3 - ئايننىڭ 14 - كۈنى ئۇنىڭ تەۋەلىكى بەلگىلەنگىچە ئۇ بىرىيل خەلقئارا جەمئىيەتنىڭ نازارىتى ئاستىدا تۇرىدۇ، دەپ جاكارلىغانىدى.

خەۋپسىزلىك كېڭىشى 1103 - نومۇرلۇق قارارىدا بوسنىيە - گېرتسېگوۋىنا تىنچلىق كېلىشىمنى تۈزۈشكۈچى تەرەپلەرنىڭ ئالاقىدار خەلقئارا كېلىشىمدە بەلگىلەنگەن مادداللارنى ئومۇمىيۈزلۈك ئىجرا قىلىپ، خەلقئارا ساقچى خىزمەت ئەترىتى بىلەن ھېر تەرەپلىمە ھەمكارلىشىشنى مۇراجىئەت قىلدى ھەم كۆپ دۆلەت مۇقىملاشتۇرغۇچى قىسىملىرىنىڭ خەلقئارا ساقچى خىزمەت ئەترىتى بىلەن بىلىچكو رايونىدا زىچ ماسلىشىشنى تەكتىلىدى.

ئىراق 4 - ئادەم ئالاپ كېتىلگەن ئىككىسىگە ئۆچ كۈن تەقسىم قىلىشقا كۆرسىتىلدۇ

شىنخۇا ئاگېنتلىقى، باغداد، 31 - مارت تېلېگراممىسى. ئىراق سودا مىنىستىرلىكىنىڭ بايانىاتچىسى 3 - ئايننىڭ 31- كۈنى بۇ يەردە: ئىراق 4 - ئايننىڭ 10 - كۈندىن باشلاپ نېفتقا تېگىشكەن يېمەكلىكلەرنى مەملىكەت بويىچە تەقسىم قىلىدۇ، دەپ جاكارلىدى.

بۇ بايانىاتچى مۇنداق دېدى: يېمەكلىكلەر يېگىي تەمىنلەش نورمىسى بويىچە تەقسىم قىلىنىدۇ. بىر كىشىگە ئايدا تەقسىم قىلىنىدىغان ئۇن ئەسلىدىكى يەتتە كىلوگرامدىن توققۇز كىلوگرامغا كۆپەيتىلىدۇ. گۈرۈچ ئەسلىدىكى 1.25 كىلوگرامدىن 2.5 كىلوگرامغا، ياغ ئەسلىدىكى 750 گرامدىن بىر كىلوگرامغا كۆپەيتىپ بېرىلىدۇ. يېشىغا يەتمىگەن بوۋاقلارنىڭ سۈت پاراشوكى بىلەن تەمىنلىنىشى 1.8 كىلوگرامدىن 2.7 كىلوگرامغا كۆپەيتىلىدۇ. شېكەر ۋە چاي نورمىسىمۇ كۆپەيتىلىدۇ.

رايىر ھۆكۈمەتكە قارشى قوراللىق كۈچلەرنى ھەرىتى ئىشغال قىلدى

شىنخۇا ئاگېنتلىقى، بېيجىڭ، 1- ئاپرېل تېلېگراممىسى. بۇ يەرگە كەلگەن خەۋەرگە قارىغاندا، رايىر ھۆكۈمەتكە قارشى قوراللىق كۈچلىرى رايىرنىڭ 3 - چولۇ شەھرى كىسانگانىنى ئىشغال قىلغاندىن كېيىن، 3 - ئايننىڭ 31 - كۈنى ساۋا ئۆلكىسىنىڭ كامىنا شەھرىگە ھۇجۇم قىلىپ، شۇ كۈنى بۇ شەھەرنى ئىشغال قىلغان.

دۆلەتنىڭ جەنۇبىي قىسمىغا جايلاشقان ساۋا ئۆلكىسى - رايىرنىڭ ئەڭ باي ئۆلكىسى. ئۇنىڭ ئاساسلىق بايلىقى ئالماس، ئالتۇن، تۆمۈر رودىسى قاتارلىقلار. ئۇ يەردە يەنە كاۋچۇك، كاكاۋ، كوكا، ئاق ئەرەك قاتارلىقلارمۇ كۆپ مىقداردا ئىشلەپچىقىرىلىدۇ.

دۇنيا غازنە رەڭ

ئەرتىي جەنۇبىي ئاسىيا دۆلەتلىرى ئىنتىپاقىغا ئەزا دۆلەتلەرنىڭ ئىقتىسادى يۇكسىلمەكتە

شەرقىي جەنۇبىي ئاسىيا دۆلەتلىرى ئىنتىپاقىغا ئەزا دۆلەتلەر ئۆز ئارا ئىقتىسادى ھەمكارلىقنى كۈچەيتىپ، ئىقتىسادىي ئۆسۈشنى تېزلەتمەكتە. ئۇلار ئىقتىسادىي ئىتتىپاقلىقنى كۈچەيتىپ، ئىقتىسادىي ئۆسۈشنى تېزلىتىپ، ئاھالىنىڭ تۇرمۇش سەۋىيىسىنى يۇقىرى كۆتۈرۈشنى ئۆز ئالدىغا ئاساسلىق ۋەزىپە قىلىپ بەلگىلىگەن.

بۇ يىل % 10 كە يېتىشى مۇمكىن. ئىقتىسادنىڭ تېز تەرەققىي قىلىشىغا ئەگىشىپ، شەرقىي جەنۇبىي ئاسىيا دۆلەتلىرى ئىنتىپاقىنىڭ ئىقتىسادىي كۆچى زور دەرىجىدە كۈچەيدى. 1980- يىلى شەرقىي جەنۇبىي ئاسىيا دۆلەتلىرى ئىنتىپاقىغا ئەزا دۆلەتلەرنىڭ مىللىي ئىشلەپچىقىرىش ئومۇمىي قىممىتى 169 مىليارد 500 مىليون دوللار بولغان بولسا، 1990 - يىلى ئىشلەپچىقىرىش ئومۇمىي قىممىتى 280 مىليارد دوللارغا يېتىپ، ئون يىلدا % 60 ئاشتى. 1994 - يىلى 430 مىليارد دوللارغا يەتتى. ئىمپورت - ئېكسپورت سودىسىنىڭ ئومۇمىي سوممىسى 422 مىليارد 100 مىليون دوللارغا يەتتى، كىرىم كىشى بېشىغا 1200 دوللاردىن توغرا كەلدى.

لائوس، كامبودژا ۋە بېرما بۇ يىل شەرقىي جەنۇبىي ئاسىيا دۆلەتلىرى ئىنتىپاقىغا ئەزا بولغاندىن كېيىن، بۈيۈك شەرقىي جەنۇبىي ئاسىيا دۆلەتلىرى ئىنتىپاقى - شەرقىي جەنۇبىي ئاسىيادىكى ئون دۆلەت ئورتاق گەۋدىسى رەسمىي شەكىللەندى. بۈيۈك شەرقىي جەنۇبىي ئاسىيا ئىنتىپاقىنىڭ يەر مەيدانى 4 مىليون 500 مىڭ كۋادىرات كىلومېتر، نوپۇسى ئاز كەم 500 مىليون ، مىللىي ئىشلەپچىقىرىش ئومۇمىي قىممىتى 450 مىليارد دوللارغا يېتىپ، دۇنيادىكى مۇھىم سىياسىي، ئىقتىسادىي كۈچ بولۇپ قالدى.

شەرقىي جەنۇبىي ئاسىيا دۆلەتلىرى ئىنتىپاقى ئىقتىسادنىڭ داۋاملىق يۇقىرى سۈرئەت بىلەن تەرەققىي قىلالىشىدا مۇنداق ئامىللار بار:

بىرىنچىدىن، شەرقىي جەنۇبىي ئاسىيا دۆلەتلىرى ئىنتىپاقىغا ئەزا دۆلەتلەر ئۆز دۆلىتىنىڭ ئەھۋالىغا ئۇيغۇن ئىقتىسادىي ستراتېگىيە بەلگىلىدى، ئۆز دۆلىتىنىڭ مىللىي ئەھۋالىنى چىقىش قىلىپ، خەلقئارا بازارنىڭ ئۆزگىرىشىنى ئاساس قىلىپ، ئەھۋالغا قاراپ يېتەكلەپ، كەسىپىي قۇرۇلمىسىنى تەڭشەپ تۇردى. چەتئەل مەبلىغىنى پائال كىرگۈزۈپ، ئېكسپورتنى تېرىشچ كېڭەيتىپ، سىرتقا يۈزلەنگەن سانائەتنى ئاكتىپ راۋاجلاندۇرۇشقا ئەھمىيەت بەردى.

ئىككىنچىدىن، چەت ئەلنىڭ مەبلىغىنى پائال كىرگۈزدى. ئۆچىنچىدىن، ئېكسپورتنى زور كۈچ بىلەن ئىلگىرى سۈردى.

تۆتىنچىدىن، سىياسىي ۋەزىيەتنى خېلىدىن بۇرى مۇقىم بولۇپ كېلىۋاتىدۇ.

يېقىنقى يىللاردىن بۇيان شەرقىي جەنۇبىي ئاسىيا دۆلەتلىرى ئىنتىپاقىنىڭ ئىقتىسادىي تەرەققىياتى تېز بولغان بولسىمۇ تەرەققىيات تەكشى بولماسلىق، ئاساسلىق مۇئەسسەسىلەر دېگەندەك مۇكەممەل بولماسلىق، تېخنىكا يېتىشمەسلىك، ماتارىپ، پەن - تېخنىكا نىسبىي ئارقىدا قېلىشقا ئوخشاش مەسىلىلەرمۇ مەۋجۇت. لېكىن بۇ دۆلەتلەرنىڭ ئىقتىسادىي تەرەققىيات جەھەتتىكى يوشۇرۇن كۈچى ناھايىتى زور. 1990- يىللاردا شەرقىي جەنۇبىي ئاسىيا دۆلەتلىرى ئىنتىپاقىنىڭ ئىقتىسادى ئۆز ھاياتىي كۈچىنى داۋاملىق ساقلاپ، يەنىلا دۇنيادىكى ئىقتىسادنىڭ ئالدىنقى ئەلگە تېز بولۇۋاتقان رايونلاردىن بىرى بولۇپ قالدۇ.

(«خەلق گېزىتى»دىن)

دوستانە كۆرۈشۈش

چاۋالى جۇڭگو ھۆكۈمىتى ۋە خەلقىنىڭ قىزغىن كۈتۈۋالغانلىقىغا مىننەتدارلىق بىلدۈردى. ئۇ مۇنداق دېدى: جۇڭگوغا زىيارەتكە كەلسەم گويا «تۇغقىنىمنىڭ ئۆيىگە كەلگەندەك ئىنتايىن كۆڭۈللۈك ھېس قىلىمەن». بۇ قېتىم ماڭا ھەمراھ بولۇپ جۇڭگوغا زىيارەتكە كەلگەنلەر ئىچىدە ھۆكۈمەتنىڭ نۇرغۇن مىنىستىرى، ئارمىيە رەھبەرلىرى ۋە كارخانىچىلار بار، بۇنىڭدىكى مەقسەت ئىككى دۆلەتنىڭ ھەر ساھەدىكى ھەمكارلىق مۇناسىۋىتىنى كۆچەيتىش.

سەممىي، قىزغىن سۆھبەتتە لى پېڭ بىلەن چاۋالى ئىككى دۆلەت مۇناسىۋىتىنىڭ تەرەققىياتىدىن مەمنۇن بولدى. ئىككى زۇڭلى بىردەك مۇنداق ھېسابلىدى: جۇڭگو - تايلاند مۇناسىۋىتى دىپلوماتىك مۇناسىۋەت ئورناتقاندىن كېيىنكى 3 - ئون يىلنىڭ قەدەم قويىدى. ئىككى دۆلەتنىڭ سىياسىي مۇناسىۋىتى ناھايىتى ياخشى، ئىقتىساد، مەدەنىيەت قاتارلىق ساھەلەردىكى ھەمكارلىقمۇ ئۈگۈشلۈك بولۇۋاتىدۇ.

ئىككى زۇڭلى جۇڭگو بىلەن تايلاندنىڭ سۇدىن پايدىلىنىپ توك ھاسىل قىلىش، تۆمۈر يول قۇرۇلۇشى، ئوكيان ترانسپورتى، ئۇچۇرلارا مەبلەغ سېلىش، ئىمپورت - ئېكسپورت سودىسى قاتارلىق جەھەتلەردە

چاۋالى زۇڭلى لى پېڭ زۇڭلىنى تايلاندتا يەنە رەسمىي زىيارەتتە بولۇشقا قىزغىن تەكلىپ قىلدى. لى پېڭ بۇنىڭغا مىننەتدارلىق بىلدۈردى.

سۆھبەت ئاخىرلاشقاندىن كېيىن، لى پېڭ بىلەن چاۋالى جۇڭگو- تايلاند ئوتتۇرىسىدا ھاسىل قىلىنغان ئالتە ھۆججەتكە ئىمزا قويۇش مۇراسىمىغا قاتناشتى.

سۆھبەتتىن بۇرۇن لى پېڭ «خەلق» سارىيىدا مۇراسىم ئۆتكۈزۈپ، چاۋالىنىڭ زىيارەتكە كەلگەنلىكىنى قارشى ئالدى.

كەچتە لى پېڭ زۇڭلى ۋە ئۇنىڭ رەپىقىسى جۇلىن زىياپەت ئۆتكۈزۈپ، چاۋالى زۇڭلى ۋە ئۇنىڭ رەپىقىسى ھەم ئۇلارنىڭ ھەمراھلىرىنى قارشى ئالدى.

شىنجاڭ گېزىتى

(بۇ سان ئالتە بەت)　新疆日报　(维吾尔文)

مەملىكەت ئىچىدىكى بىر تۇتاش نومۇرى: CN 65—0002 / Z

«شىنجاڭ گېزىتى» ئىدارىسى نەشر قىلدى(ۋەكالەت نومۇرى: 1—57)

1997 - يىل
ئاپرېل
4
جۈمە

ھاۋارايىدىن مەلۇمات: ئۈرۈمچىدە كۈندۈزى ۋە كېچىسى ھاۋا ئوچۇق، بەزىدە بۇلۇتلۇق بولىدۇ، تېمپېراتۇرا 9℃ – 20℃ بولىدۇ، ئۈچ بال شامال چىقىدۇ.

مۇھىم خەۋەرلەر

ھامدىن نىياز ھەر دەرىجىلىك خەلق قۇرۇلتايلىرىدىن دېھقان، چارۋىچىلارنىڭ سېلىقىنى يېنىكلىتىش خىزمىتىگە بولغان نازارەتچىلىك ۋە تەكشۈرۈشنى كۈچەيتىشنى تەلەپ قىلدى

ئۆز مۇخبىرىمىز كاڭ پىڭ خەۋەر قىلىدۇ: ئاپتونوم رايونلۇق خەلق قۇرۇلتىيى دائىمىي كومىتېتىنىڭ مۇدىرى ھامدىن نىياز يېقىندا ئاپتونوم رايونىمىزدىكى ھەر دەرىجىلىك خەلق قۇرۇلتايلىرىنىڭ يېقىنقى مەزگىلدىكى خىزمەتلىرى ئۈستىدە توختالغاندا مۇنداق دېدى: نۆۋەتتە ھەر دەرىجىلىك خەلق قۇرۇلتايلىرى، بولۇپمۇ ناھىيە، يېزا دەرىجىلىك خەلق قۇرۇلتايلىرى دېھقان، چارۋىچىلارنىڭ سېلىقىنى يېنىكلىتىش خىزمىتىگە بولغان نازارەتچىلىك، تەكشۈرۈشنى كۈچەيتىپ، پارتىيە ۋە ھۆكۈمەتنىڭ دېھقانلار ئارىسىدىكى ئىناۋىتىنى قوغدىشى كېرەك.

ھامدىن نىياز مۇنداق دەپ كۆرسەتتى: ھازىر ئازساندىكى ناھىيە، يېزا كادىرلىرى شەكىلۋازلىققا بېرىلىپ كەتتى. ئۇلار ئىستىلدا قوپال، قانۇن-ئىنتىزامنى كۆزگە ئىلماي ئاتىدۇ، ساختىپەزلىك قىلىۋاتىدۇ، كوللېكتىپنىڭ ۋە دېھقانلارنىڭ پۇل، مال-مۈلكىنى ئىسراپ قىلىپ، بۇزۇپ چېچىپ ۋە ئۆزىنىڭ قىلىۋېلىپ، دېھقانلارنىڭ پارتىيە ۋە ھۆكۈمەتكە بولغان مۇھەببىتىگە ئېغىر دەرىجىدە زىيان يەتكۈزۈۋاتىدۇ. ھەر دەرىجىلىك خەلق قۇرۇلتايلىرى ئۆزى بىلەن تەڭ دەرىجىلىك ھۆكۈمەتلەرنىڭ سىياسىي ۋە ئومۇمىي يۈكسەكلىكتە تۇرۇپ، دېھقانلارنىڭ سېلىقىنى يېنىكلىتىش خىزمىتىنى ھەقىقىي تۈردە ياخشى ئىشلەپ، كۈچلۈك تەدبىر قوللىنىپ، دېھقانلارنىڭ سېلىقىنى ئېغىرلاشتۇرۇۋېتىدىغان ئۆلچەمگە يەتكۈزۈش، دەرىجە ئاتلىتىش ھەرىكەتلىرىنى قەتئىي ئەمەلدىن قالدۇرۇشى، يېزىلارغا قارىتىلغان قالايمىقان ھەق ئېلىش، قالايمىقان مەبلەغ توپلاش، قالايمىقان جەرىمانە قويۇشى ۋە تۈرلۈك سېلىقلارنى چەكلىشى، دېھقانلارنىڭ سېلىقىنى يېنىكلىتىشكە دائىر فاڭجېن، سىياسەت ۋە قانۇن - بەلگىلىمىلەرنى ئەستايىدىل ئەمەلىيلەشتۈرۈپ، دېھقانلارنىڭ قانۇنىي ھوقۇق - مەنپەئەتىنى قوغداشقا ھەيدەكچىلىك قىلىشى كېرەك.

ۋەتەننىڭ تامامەن بىرلىككە كېلىشىنى چوقۇم ئىشىپ ئەمەلگە ئاشۇرۇش لازىم

— «تەزىيە نۇتقى»نى ئۆگىنىپ، مەرھۇمنىڭ ئىرادىسىگە ۋارىسلىق قىلىش توغرىسىدا (8)

«خەلق گېزىتى» ئوبزورچىسى

ۋەتىنىمىزنىڭ تامامەن بىرلىككە كېلىشى جۇڭخۇا مىللەتلىرىنىڭ تۈپ مەنپەئەتى، پۈتۈن جۇڭگو خەلقىنىڭ، جۈملىدىن تەيۋەنلىك قېرىنداشلار، شياڭگاڭ، ئاۋمېنلىق قېرىنداشلار ۋە چەت ئەللەردىكى مۇھاجىر قېرىنداشلارنىڭ ئورتاق ئارزۇسى، شۇنداقلا يولداش دېڭ شياۋپىڭنىڭ ئىرادىسى. يولداش دېڭ شياۋپىڭ «بىر دۆلەتتە ئىككى خىل تۈزۈم بولۇش»تىن ئىبارەت ئۇلۇغ تەسەۋۋۇرنى ئىجادىي ئوتتۇرىغا قويۇپ، ۋەتەننى بىرلىككە كەلتۈرۈش ئۈچۈن تارىخىي تۆھپە قوشتى.

جۇڭخۇا مىللەتلىرى ئۇلۇغ مىللەتلەر. بىرلىككە كەلتۈرۈش جۇڭگونىڭ تارىخىي تەرەققىياتىنىڭ ئاساسىي ئېقىمى، بۆلگۈنچىلىككە قارشى تۇرۇش، بىرلىككە كەلتۈرۈشتە چىڭ تۇرۇش جۇڭخۇا مىللەتلىرىنىڭ قەدىمدىن بۇيانقى ئەنئەنىسى بولۇپ، يېقىنقى دەۋرگە كەلگەندە، نامراتلىق، ئاجىزلىق، قالاقلىق تۈپەيلىدىن كۈچلۈك دۆلەتلەرنىڭ پارچىلىشى بىلەن دۆلەت زېمىنى پارچىلىنىپ، قېرىنداشلار ئايرىلىپ كەتكەنىدى. يېڭى جۇڭگونىڭ قۇرۇلۇشى ئۇزاق مۇددەت داۋام قىلغان ئۇرۇش مالىمانچىلىقىغا ۋە غەربتىكى كۈچلۈك دۆلەتلەرنىڭ ئېلىمىزنى قۇل قىلىشىغا خاتىمە بەردى. جۇڭگو خەلقى شۇنىڭدىن ئېتىبارەن ئورنىدىن دەس تۇردى، بىراق ھەر خىل سەۋەبلەر تۈپەيلىدىن شياڭگاڭ، ئاۋمېنلار تېخى ۋەتەن قوينىغا قايتىپ كەلمىدى، تەيۋەن ھېلىمۇ ۋەتەن چوڭ قۇرۇقلۇقىدىن ئايرىلىپ تۇرۇۋاتىدۇ. دۆلىتىمىزنىڭ كۈن ساناپ قۇدرەت تېپىشىغا ئەگىشىپ، جۇڭگو خەلقى دۆلەت زېمىنىنىڭ پارچىلىنىپ تۇرۇشى ۋە قېرىنداشلار ئايرىلىپ تۇرۇشتەك نورمالسىز ھالەتكە تېزدىن خاتىمە بېرىپ، ۋەتىنىنىڭ تامامەن بىرلىككە كېلىشىنى، كۈچلۈك

يەنى بىر جۇڭگو شەرتى بىلەن دۆلەت سۇبيېكتى جەھەتتە سوتسىيالىزم تۈزۈمىدە چىڭ تۇرۇشنى؛ جۇڭخۇا خەلق جۇمھۇرىيىتىنىڭ ئايرىلماس بىر قىسمى بولغان شياڭگاڭ، ئاۋمېن، تەيۋەنلەردە ئالاھىدە مەمۇرىي رايون سۈپىتىدە ئەسلىدىكى كاپىتالىزم تۈزۈمىنى ئۇزاققىچە ئۆزگەرتمەسلىكنى ئوتتۇرىغا قويدى. «بىر دۆلەتتە ئىككى خىل تۈزۈم بولۇش» دېگەن ئۇلۇغ تەسەۋۋۇر - دېڭ شياۋپىڭنىڭ جۇڭگوچە سوتسىيالىزم قۇرۇش نەزەرىيىسىنىڭ مۇھىم تەركىبىي قىسمى، يولداش دېڭ شياۋپىڭنىڭ دىئالېكتىكىلىق ماتېرىيالىزم بىلەن تارىخىي ماتېرىيالىزمنى تەتبىق قىلىپ، ھەقىقەتنى ئەمەلىيەتتىن ئىزدەشتە چىڭ تۇرۇپ، تىنچلىقتا بىللە تۇرۇش پرىنسىپىنى بىر دۆلەتنىڭ بىرلىككە كېلىش مەسىلىسىنى ھەل قىلىشقا تەتبىقلىغانلىقى، ماركسىزمنىڭ دۆلەت تەلىماتىنى ئىجادىي راۋاجلاندۇرغانلىقى. «بىر دۆلەتتە ئىككى خىل تۈزۈم بولۇش»نىڭ ئوتتۇرىغا قويۇلۇشى ۋە ئەمەلگە ئېشىشى سوتسىيالىستىك ئىسلاھات، ئېچىۋېتىش ۋە زامانىۋىلاشتۇرۇش قۇرۇلۇش ئىشلىرىنىڭ زور مۇۋەپپەقىيەتكە ئېرىشكەنلىكىنىڭ، مەركەزگە ئىنتىلىش كۈچى، ئۇيۇشتۇرۇش كۈچى ھاسىل قىلغانلىقىنىڭ مۇھىم بەلگىسى، دۆلەتنىڭ، مىللەتنىڭ گۈللىنىۋاتقانلىقىنىڭ مۇقەررەر نەتىجىسى. شياڭگاڭنىڭ ۋەتەن قوينىغا قايتىپ كېلىشى ۋەتەننى بىرلىككە كەلتۈرۈشنىڭ تۇنجى سەھىپىسى، شانلىق سەھىپە ھېسابلىنىدۇ. تارىخىي ئەھمىيىتى شۇكى، ئۇ 100 يىللىق خورلۇقنى سۈپۈرۈپ تاشلايدۇ؛ رېئال ئەھمىيىتى شۇكى،

گۈللىنىشى بىلەن مۇناسىۋەتلىك. ئۇ دۆلىتىمىزدىكى ھەر مىللەت خەلقى، جۈملىدىن تەيۋەن، شياڭگاڭ، ئاۋمېنلىق قېرىنداشلار ئۈچۈن چوڭ خۇشاللىنارلىق ئىش، ئۆز نۆۋىتىدە جۇڭگونىڭ قۇدرەت تېپىشى، بىرلىككە كېلىشىدىن، جۇڭگونىڭ تىنچ، ئىتتىپاق بولۇشىدىن قورقىدىغانلار ئۈچۈن ئازابلىق ئىش. شۇڭا ئۇلار ھەمىشە جاھانەت پىكرى توپلاپ، توسالغۇ پەيدا قىلىپ، پارچىلاش، ئايرىۋېتىش شۇملۇقى بىلەن شۇغۇللىنىدۇ. بۇ تولىمۇ تەبىئىي ئىش. ۋەتەننىڭ بىرلىككە كېلىشىدىن ئىبارەت ئۇلۇغۋار ئىشنى ئەمەلگە ئاشۇرۇش ئۈچۈن، مىگىمىزنى سەگەك تۇتۇپ، دۆلىتىمىزنى پارچىلاش، بۆلۈۋېتىش يولىدىكى سىياسىي قەستلەرنى قەتئىي پاش قىلىشىمىز ۋە ئۇنى توسۇشىمىز لازىم. تېخىمۇ مۇھىمى شۇكى، ئىقتىسادىي قۇرۇلۇشىمىزنى يۈكسەلدۈرۈپ، ماددىي مەدەنىيەت ۋە مەنىۋى مەدەنىيەت قۇرۇلۇشىنى ياخشى ئېلىپ بېرىپ، ئۇنىۋېرسال دۆلەت كۈچىنى يەنىمۇ كۈچەيتىپ، جۇڭگوچە سوتسىيالىزمنى تېخىمۇ جۇشقۇنلۇققا، ھاياتىي كۈچكە ئىگە قىلىشىمىز لازىم. بۇ نىشانغا يېتىش ئۈچۈن پۈتۈن پارتىيە ۋە پۈتۈن مەملىكەت خەلقى جاپاغا چىداپ كۈرەش قىلىپ، يەنىمۇ غەيرەت قىلىپ، دۆلەتنى گۈللەندۈرۈش يولىدا ئىرىشىشىمىز، يولداش جياڭ زېمىن يادرولۇقىدىكى پارتىيە مەركىزىي كومىتېتىنىڭ ئەتراپىغا زىچ ئۇيۇشۇپ، خىزمەتلەرنى پۇختا، ياخشى ئىشلىشىمىز كېرەك.

جۇڭگونى بىرلىككە كەلتۈرۈش كىشىلەر قەلبىنىڭ مايىللىقى، چوڭ ۋەزىيەتنىڭ تەقەززاسى. بىرلىككە كەلگەن جۇڭگو ئىنسانىيەتكە تېخىمۇ زور تۆھپە قوشىدۇ. ... چوقۇم يولداش دېڭ شياۋپىڭنىڭ تەلىمى بويىچە ...

جاڭ يۈنچۈەن ئاپتونوم رايونلۇق كادىرلار خىزمىتى يىغىنىدا مۇنۇلارنى تەكىتلىدى:

ئىختىساس ئىگىلىرى بايلىقىنى ئېچىشنى چىڭ تۇتۇپ، ئىقتىسادىي تەرەققىياتنى تېزلىتىش كېرەك

ئۆز مۇخبىرىمىز مۇنەۋۋەر ئابدۇرېشىت خەۋەر قىلىدۇ: ئاپتونوم رايونلۇق كادىرلار خىزمىتى يىغىنى 4 - ئاينىڭ 1 - كۈنى ئۈرۈمچىدە ئېچىلدى. يىغىندا ئاپتونوم رايونلۇق پارتكوم دائىمىي كومىتېتىنىڭ ئەزاسى، ئاپتونوم رايوننىڭ مۇئاۋىن رەئىسى جاڭ يۈنچۈەن مۇھىم سۆز قىلدى. ئاپتونوم رايونلۇق پارتكوم دائىمىي كومىتېتىنىڭ ئەزاسى، تەشكىلات بۆلۈمىنىڭ باشلىقى چېن دېمىن يىغىنغا قاتناشتى.

جاڭ يۈنچۈەن مۇنداق دېدى: كادىرلار تارماقلىرىنىڭ ئىقتىسادىي قۇرۇلۇشتىكى ۋەزىپىسى ناھايىتى مۇھىم. ھەر دەرىجىلىك كادىرلار تارماقلىرى ئىقتىسادىي قۇرۇلۇش ئۈچۈن خىزمەت قىلىش ئىدىيىسىدە باشتىن ئاخىر چىڭ تۇرۇپ، ئىقتىسادىي قۇرۇلۇش ئۈچۈن خىزمەت قىلىشى، كادىرلار خىزمىتىنى ئاپتونوم رايونىمىز ئىقتىسادىي قۇرۇلۇشىنىڭ ئەمەلىي ئېھتىياجى بويىچە ئورۇنلاشتۇرۇشى ۋە يولغا قويۇشى كېرەك. ئاپتونوم رايونىمىزنىڭ يېرىمىدا يولغا قويۇشى، يىل ئاخىرىغىچە ۋىلايەت دەرىجىلىك دۆلەت مەمۇرىي ئورگانلىرى يولغا قويۇپ بولۇشى كېرەك.

ئورگان، كەسپىي ئورۇنلاردىكى ئىجتىمائىي سۇغۇرتا تۈزۈمى ئىسلاھاتى توغرىسىدا توختالغاندا جاڭ يۈنچۈەن مۇنداق دېدى: ياشانغانلارنى بېقىش سۇغۇرتىسىنى مۇھىم نۇقتا قىلىپ، ئالدى بىلەن كىرىم، چىقىمغا ئۆزى مەسئۇل بولىدىغان كەسپىي ئورۇن ۋە باشقا كەسپىي ئورۇنلاردىكى توختاملىق ئىشچىلارغا ياشانغانلارنى بېقىش سۇغۇرتىسى تۈزۈمىنى يولغا قويۇپ، بۇنىڭغا مۇناسىپ كېلىدىغان باشقۇرۇش ۋە مەبلەغنىڭ ئايلىنىش مېخانىزمىنى ئورنىتىش ۋە مۇكەممەللەشتۈرۈش كېرەك.

جاڭ يۈنچۈەن مۇنداق دەپ كۆرسەتتى: ھەر دەرىجىلىك كادىرلار تارماقلىرى ئىختىساس ئىگىلىرى مەنبەسىنى ئېچىش ...

تۈرۈشى ۋە قېرىنداشلار تالىرلىپ تۈرۈشتەك نورمالسىز ھالەتكە تېزدىن خاتىمە بېرىپ، ۋەتەننىڭ تامامەن بىرلىككە كېلىشىنى بارغانسېرى كۈچلۈك تەلەپ قىلمۇاتىدۇ.

يولداش دېڭ شياۋپىڭ بۇنداق ئەھۋالدا جۈڭخۇا مىللەتلىرىنىڭ تۇپ مەنپەئىتىنى ئاساس قىلىپ، تىنچلىق ۋە تەرەققىياتتىن ئىبارەت دەۋر ئالاھىدىلىكىگە ئاساسەن ئەھۋالنى كۆزىتىپ، ۋەزىيەتنى مۆلچەرلەپ، «بىر دۆلەتتە ئىككى خىل تۈزۈم بولۇشى» دېگەن ئۇلۇغ تەسەۋۋۇرنى يىللىق خورلۇقنى سۆيۈرۈپ تاشلايدۇ؛ «ئال ئەمىسىتى شۆكىرى، ئۇ مىللىي روھنى ئۇرغۇتىدۇ؛ سوتسىيالىستىك ئىلاھات، ئېچۇۋېتىش ۋە زامانىۋىلاشتۇرۇش قۇرۇلۇشىنىڭ مۇساپىسىنى تېخىمۇ كۆچلۈك ئىلگىرى سۈرىدۇ؛ ئۇ يەنە تەيۋەن،ئاۋمېن مەسىللىرىنىڭ ئاخىرقى ھېسابتا ھەل بولۇشىدا ئۈلگىلىك رول ئوينايدۇ.

ۋەتەننى بىرلىككە كەلتۈرۈش دۆلەتنىڭ ئىگىلىك ھوقۇقى، مىللەتنىڭ ئىززەت - ھۆرمىتى، جۈڭخۇا مىللەتلىرىنىڭ ئومۇمىيۈزلۈك زور تۆھپە قوشىدۇ. بۇ چوقۇم يولداش دېڭ شياۋپىڭنىڭ تەلىمى بويىچە ۋەتەننى بىرلىككە كەلتۈرۈش نىشانىغا تىرىشچ پېتىشمىز لازىم. جۈڭگو- ئەنگلىيە ۋە جۈڭگو - پورتۇگالىيە كېلىشىملىرىگە ئاساسەن، شياڭگاڭ پات ئارىدا ۋەتەن قوينىغا قايتۇرۇپ كېلىنىدۇ، ئاۋمېن 1999 - يىلى ۋەتەن قوينىغا قايتۇرۇپ كېلىنىدۇ. تەيۋەن مەسلىسىمۇ ئاخىر ھەل قىلىنىدۇ. ۋەتەننىڭ تامامەن بىرلىككە كېلىشى چوقۇم ئەمەلگە ئاشىدۇ.

غوپۇر ئابدۇللا كانچىلىق تەرتىپىنى ياخشىلاشنى تەكىتلىدى:
قېزىلما- بايلىقلار دۆلەت ئىلكىدە بولىدۇ، دېگەن قاراشنى كۆچەيتىش كېرەك

ئىختىيارىي مۇخبىرىمىز مېي جىگاڭ خەۋىر قىلىدۇ: ئاپتونوم رايونىمىزنىڭ مۇئاۋىن رەئىسى، ئاپتونوم رايونلۇق قېزىلما بايلىقلار كومىتېتىنىڭ مۇدىرى غوپۇر ئابدۇللا ئاپتونوم رايونلۇق قېزىلما بايلىقلار كومىتېتىنىڭ 3 - ئايىنىڭ 27 - كۈنى چاقىرلىغان 2 - قېتىملىق ئومۇمىي يىغىنىدا مۇنداق دېدى: كانچىلىق تەرتىپىنى پاخشىلاش- ئۇزاق مۇددەتلىك ۋەزىپە، بىز ئۇنى چوقۇم بوشاشماي چىڭ تۇتۇشىمىز كېرەك. تۇزمۇش، تەرتىپكە سېلىش ئارقىلىق ئاپتونوم رايونىمىزدىكى ھەر مىللەت كادىرلىرى ۋە كانچىلىق كارخانىلىرى، گېئولوگىيىلىك چارلاش ئورۇنلىرىنىڭ قېزىلما بايلىقلار دۆلەت ئىلكىدە بولىدۇ، دېگەن ئېڭىنى كۈچەيتىپ، قېزىلما بايلىقلارنى قانۇن بويىچە چارلاش - ئېچىش، قوغداش ئاڭلىقلىقىنى ئۆستۈرۈپ، ئاپتونوم رايونىمىزنىڭ قېزىلما بايلىقلارنى چارلاش، ئېچىش سۈرئىتىنى تېزلىتىشىمىز كېرەك. غوپۇر ئابدۇللا ئاپتونوم رايونلۇق قېزىلما بايلىقلار كومىتېتىدىن ئالاقىدار ئورۇن، تارماقلارنى ئۈيۈشتۇرۇپ، كانچىلىق تەرتىپىنى يەنمۇ ياخشىلاشنى، بولۇپمۇ بىر قىسىم نوقتىلىق كانلارغا قارىتا ياخشىلاش، تەرتىپكە سېلىش تەدبىرلىرىنى ئوتتۇرىغا قويۇپ، بۇ يىل كانچىلىق كارخانىلىرىنىڭ گۈۋاھنامىسىنى ئومۇمىيۈزلۈك ئالماشتۇرۇش خىزمىتىگە بىرلەشتۈرۈپ قانۇنسىز كان چارلاش، قېزىش قىلمىشلىرىنى قەتئىي تەسۇپ ۋە تەكشۈرۈپ بىر تەرەپ قىلىپ، كانچىلىقنى راۋاجلاندۇرۇش ئۈچۈن ياخشى مۇھىت يارىتىشنى تەلەپ قىلدى.

ئىلى ۋىلايىتى قىسمەن ناھىيە، شەھەرلىك چارۋا مالالارنى كۆچۈرۈشكە قوماندانلىق قىلىش شتابلىرى بىلەن زىچ ماسلىشىپ، چارۋا مالالارنى كۆكلەمگە كۆچۈرۈش ئىشلىرى بىلەن شۇغۇللىنىۋاتقان چارۋىچىلارغا تۇرمۇش بۇيۇملىرى ۋە چارۋا مالالارغا بېرىلىدىغان يەم-خەشەكلەرنى ۋاقتىدا يەتكۈزۈپ بېرىپ چەت، يىراق قىشلاقلاردىكى 411 مىڭ تۆياق چارۋا مالنىڭ كۆكلەمگە بىخەتەر كۆچۈرۈلۈشىگە كاپالەتلىك قىلدى. يۆەن دېيى فوتوسى

ئۇرۇمچى شەھىرىدە ۋەتەنپەرۋەرلىك تازىلىق ھەرىكىتى بويىچە خالىس ئەمگەك قانات يايدۇرۇلدى

تۆۋز مۇخبىرىمىز جىلك چۈەن خەۋەر قىلىدۇ: 4- ئاينىڭ 1 - كۈنى ئۇرۇمچى شەھىرىنىڭ ۋەتەنپەرۋەرلىك تازىلىق ھەرىكىتى بويىچە خالىس ئەمگەك كۈنى. بۇ كۈنى ئاپتونوم رايونىنىڭ رەئىسى ئابلەت ئابدۇرېشىت قاتارلىق يولداشلار شەھەردىكى ھەر مىللەت خەلقى بىلەن بىرلىكتە كوچىغا چىقىپ خالىس ئەمگەككە قاتناشتى.

ئابلەت ئابدۇرېشىت ۋە ئۇنىڭ ھەمراھلىرى چۈشتىن بۇرۇن سائەت 10 دىن 15 مىنۇت ئوتكەندە ئاپتونوم رايونلۇق مۇزىيى ئالەاھ رايونغا كەلدى. ئۇلار بۇ يەردە ئەمگەك قىلمۇاتقان قوراللىق ساقچى قىسمىنىڭ كوماندىر- جەڭچىلىرى بىلەن بىرلىكتە ئەمگەككە قاتناشتى.

ئۇرۇمچى شەھەرلىك ۋەتەنپەرۋەرلىك تازىلىق كومىتېتىدىكى يولداشلارنىڭ تونۇشتۇرۇشچە، 4- ئاينىڭ 1 -كۈنى شەھەر بويىچە 10 مىڭغايقىن كىشى 20 ئەمگەك نۇقتىسىدا خالىس ئەمگەككە قاتناشقان، شەھەرلىك ۋەتەنپەرۋەرلىك تازىلىق كومىتېتى يەنە 18 تەشۋىقات نۇقتىسى تەسىس قىلىپ، 15 تەشۋىقات ئاپتوموبىلىنى ئىشقا سېلىپ، پۈتۈن شەھەر خەلقىگە ۋەتەنپەرۋەرلىك تازىلىق ھەرىكىتىنى قانات يايدۇرۇشنىڭ ئەھمىيىتىنى تەشۋىق قىلغان.

ئاپتونوم رايون، شىنجاڭ ھەربىي رايونى، شىنجاڭ ئىشلەپچىقىرىش - قۇرۇلۇش بىڭتۈەنى ھەم قوراللىق ساقچى قىسىم شىنجاڭ باش ئەترىتى، شىنجاڭدا تۇرۇشلۇق ھاۋا ئارمىيىسى مەلۇم قىسمىنىڭ ئالاقىدار رەھبەرلىرىدىن ۋۇ دۈنفۇ، تۆربايىر، ماۋدېخۇا، روزى ھوشۇر قاتارلىقلارمۇ خالىس ئەمگەككە قاتناشتى.

☆

«قىزىل قىيا روھى - بەيگۈگۈەن، زازىدۇڭ ئىنقىلاپ بىيى قۇربانلار كۆرەش تارىخى كۆرگەزمىسى» 3 - ئاينىڭ 25- كۈنى ئېچىلغاندىن بۇيانقى قىسقىغىنە ئالتە كۈندە كۆرگەزمىنى كۆرگەنلەر 24 مىڭغا يەتتى. 3 - ئاينىڭ 30 - كۈنى دەم ئېلىش كۈنى بولسىمۇ، كىشىلەرنىڭ كۆرگەزمىنى كۆرۈشكە ئايىغى ئۈزۈلمەي كېلىۋاتقانلىقىنى كۆردۇم.

سۈرەتتە: ئۇرۇمچى شەھەرلىك 11 - ئوتتۇرا مەكتەپنىڭ ئوقۇغۇچىلىرى سوۋغا جېنجوۋ (كىچىك لوبو باش)نىك تۇغۇلۇپ سەككىز ئاي بولغاندا ئاتا - ئانىسى بىلەن بىللە تۇرمىگە كىرگەنلىكى، سەككىز ياش ۋاقتىدا دۇشمەنلەر تەرىپىدىن تۇتلىتۇرۇۋېتىلگەنلىكى ئەكس ئەتتۈرۈلگەن سۈرەتنى كۆرۈپ، قاتتىق ئېچىندى ۋە قاتتىق غەزەپلەندى. تۆۋز مۇخبىرىمىز ياۋ شىنشېك فوتوسى

ئاپتونوم رايونىمىزدا تېلېۋىزور يىغىنى تور قۇرۇلۇشى باشلاندى

ئىختىيارىي مۇخبىرىمىز ئابلىزھاجى ۋاجىدى خەۋەر قىلىدۇ: ئامېرىكا CLI شىركىتى بىلەن ئاپتونوم رايونلۇق پوچتا - تېلېگراف باشقۇرۇش ئىدارىسى بىرلىشىپ ياسىغان تېلېۋىزور يىغىنى تور قۇرۇلۇشى توغرىسىدىكى توختامنامىغا ئىمزا قويىدى. مۇڭچەرلىنىشىچە، بۇ تور بۇ يىل 7 - ئاينىڭ 1- كۈنى رەسمىي ئىشقا كىرىشتۈرۈلىدىكەن.

بۇ قېتىمقى ئىمزالانغان قۇرۇلۇش تۈرى ئاپتونوم رايونىنىڭ تېلېۋىزور يىغىنى تورىنىڭ 1 - قارارلىق قۇرۇلۇشى بولۇپ، تېلېۋىزور يىغىنى تورى ئاپتونوم رايونلۇق پوچتا - تېلېگراف باشقۇرۇش ئىدارىسىنى مەركەز قىلغان ھالدا ئۇرۇمچى شەھەرلىك خەلق مۇكۇمىتى ۋە ئاپتونوم رايونىمىزدىكى 15 ۋىلايەت، ئوبلاست، ئىشلەپچىقىرىش - قۇرۇلۇش بىڭتۈەن سىستېمىسى قاتارلىقلار بىلەن بىرلىكتە ئورۇنلايدىغان تۇنجى قېتىملىق تېلېۋىزور يىغىنى تورى قۇرۇلۇشى بولۇپ، بۇ لىنىيە پوچتا - تېلېگراف مىنىستىرلىكى دۆلەتلىك تېلېۋىزور يىغىنى غول تور لىنىيىسى بىلەن بىرلەشتۈرۈلىدۇ.

ماۋزۇ خەۋەرلەر

- ئۇرۇمچى تۆمۈر يول شۆبە ئىدارىسى تەقسىمات تۈزۈمىنى ئىسلاھ قىلدى
- كېچىك يىلپىز ئۇرۇمچى شەھىرى ھايۋاناتلار باغچىسىدا ماكانلاشتى
- ساۋەن ناھىيىلىك مېتال - خىمىيىۋى بۇيۇملار شىركىتى ئىسلاھات ئېلىپ بېرىش قەدىمىنى توختاتمىغانلىقتىن، كارخانىنىڭ ھاياتىي كۈچى ئېشىپ، پايدىسى يىلدىن - يىلغا كۆپەيدى (تۆۋز خەۋىرىمىز)

ھەر ساھە، ھەرقايسى كەسىپلەر يېزا ئىگىلىكى ئۈچۈن مۇلازىملىق قىلىپ، بۇ يىلمۇ مول ھوسۇل ئېلىشقا تۆھپە قوشايلى

قەرز پۇل بېرىش سۈپىتىنى ئۆستۈرگەندە ئىشلەپچىقىرىش ۋە قۇرۇلۇشقا مەدەت بەرگىلى بولىدۇ

- لوپ ناھىيىلىك يېزا ئىگىلىك بانكىسىنىڭ مەدەتكارلىق رولىنى جارى قىلدۇرغانلىقى توغرىسىدا

تۇرغۇن تاشتۆمۈر

يېقىنقى يىللاردىن بۇيان، لوپ ناھىيىلىك يېزا ئىگىلىك بانكىسى جۇڭگو يېزا ئىگىلىك باش بانكىسىنىڭ پۇل مۇئامىلىسى ئىنتىزامىنى كۈچەيتىش، پۇل مۇئامىلىسى تەرتىپىنى ياخشىلاش توغرىسىدىكى ئورۇنلاشتۇرۇشىغا ئاساسەن، ئىقتىسادىي ئۈنۈمنى تەكىتلەش، يېزا ئىقتىسادىنى راۋاجلاندۇرۇشتىن ئىبارەت يېزا پۇل مۇئامىلىسى خىزمىتىنىڭ يېتەكچى فاڭجېنىنى ئەستايىدىل ئىزچىللاشتۇرۇپ، مەدەتكارلىق رولىنى جارى قىلدۇرۇش ئارقىلىق، ناھىيىنىڭ سانائەت ۋە يېزا ئىگىلىك ئىشلەپچىقىرىشى ئۈچۈن كۆرۈنەرلىك تۆھپە قوشتى. ئۇلار ئىشچى - خىزمەتچىلەر ئارىسىدا ئەلا مۇلازىملىق قىلىش، مۇئامىلىدارلارغا قىزغىن بولۇش، ھېساباتتا تېز، توغرا بولۇش مۇھىم مەزمۇن قىلىنغان كەسپىي ئەخلاق تەربىيىسىنى كۈچەيتىپ، بانكىنىڭ جەمئىيەتتىكى ئوبرازىنى ياخشىلىدى ھەم ئاساسىي قاتلام تىجارەت پونكىتلىرىنىڭ قۇرۇلۇشىنى كۈچەيتىپ، مۇلازىملىق دائىرىسىنى يېزا، كەنتلەرگە قەدەر كېڭەيتىپ، ئامانەت توپلاش دائىرىسى ۋە يوللىرىنى كەڭ ئاچتى.

بۇ بانكا يېقىنقى بىر نەچچە يىلدىن بۇيان، يېزا ئىگىلىكى ئۈچۈن مۇلازىملىق قىلىش، ئىقتىسادىي قۇرۇلۇش ئىشلىرىغا مەدەت بېرىشتە چىڭ تۇرۇپ، ئۆتكەن يىلىغىچە ناھىيىنىڭ سانائەت، يېزا ئىگىلىك، يېزا - بازار كارخانىلىرى، يېزا ئىگىلىك ۋە قوشۇمچە كەسىپ مەھسۇلاتلىرىنى سېتىۋېلىش، ئىشلەپچىقىرىش ۋاستىلىرى قاتارلىق تۈرلەرگە 38 مىليون 700 مىڭ يۈەن، ئاشلىق، پاختا سېتىۋېلىشقا 103 تەربىيىسىنى كۈچەيتتى. بۇ بانكا يېقىنقى بىر نەچچە يىلدىن بۇيان، ئۆز تەۋەسىدىكى تۆت بۆلۈمچە، بىر كەسپىي تىجارەت بۆلۈم، بىر ئىش بېجىرىش ئورنى ۋە يېزا - بازارلىق تىجارەت پونكىتى قاتارلىق ئورۇنلارنىڭ خىزمەتلىرىنى ماسلاشتۇرۇپ قانات يايدۇرۇش ئۈچۈن، ئۆز سىستېمىسىدىكى 105 ئىشچى - خىزمەتچىگە بولغان ئىدىيىۋى - سىياسىي تەربىيىسىنى كۈچەيتتى. بانكا پارتىيە ياچېيكىسىنى يادرو قىلغان ئىدىيىۋى - سىياسىي خىزمەت ۋە مۇقىملىق خىزمىتىگە رەھبەرلىك قىلىش گۇرۇپپىسى قۇرۇپ، بۇ خىزمەتنى كۈچلۈك تەشكىلىي ئاساسقا ئىگە قىلدى.

- كەسپىي تىجارەتنى چىڭ تۇتۇپ، تىجارەت ئۈنۈمىنى ئۆستۈردى. بۇ بانكا «كەسپىي تىجارەتنى مەركەز، كرېدىتنى گەۋدە، يېڭى كەسىپلەرنى مۇھىم نۇقتا قىلىش» فاڭجېنىدا چىڭ تۇرۇپ، خىزمەتنىڭ مۇھىم نۇقتىسىنى ئامانەت توپلاش، قەرز مەبلىغى بىلەن تەمىنلەش ۋە قەرز يىغىۋېلىشقا قارىتىپ، ۋەزىپىلەرنى ئورۇن ۋە شەخسلەرگىچە ئەمەلىيلەشتۈردى، كەسپىي تىجارەتكە ئالاھىدە ئېتىبار بىلەن قاراپ، ئۇنى تۈرلۈك خىزمەتلەرنىڭ مۇھىم نۇقتىسى قىلىپ، مۇلازىملىق سۈپىتىنى ياخشىلاپ، تۈر، نۇقتىلارنى كۆپەيتىپ، يېزا- بازارلارنىڭ ھەممىسىدە تىجارەت پونكىتى بولغاندىن باشقا، يېراق كەنت، مەيدانلاردا 13 نەپەر ۋەكالىتەن ئامانەت توپلىغۇچى قويۇپ، ئامانەت توپلاش يوللىرىنى كېڭەيتتى.

- ئىش ئورنى مەسئۇلىيەت تۈزۈمى بىلەن ئىقتىسادىي ئۈنۈم زىچ بىرلەشتۈرۈلگەن ئۈنۈملۈك باشقۇرۇش ئادەم بېشىغا قەدەر ئەمەلىيلەشتۈردى. بانكىدىكى ھەممە ئادەمگە ئامانەت توپلاش پىلانى بېكىتىپ، 300 يۈەن ئىش ھەققىنى ئۈنۈم ئىش ھەققىگە ئۆزگەرتىپ، پۇل ئامانەت ۋەزىپىسىنىڭ ئورۇندىلىشىنى ئىش ھەققى، مۇكاپات - جازا بىلەن بىرلەشتۈردى، ھەپتىدە كىچىك خۇلاسە قىلىش، ئايدا چوڭ خۇلاسە قىلىش ئارقىلىق مۇكاپات - جازانى ئەمەلدە كۆرسىتىپ، ئىشچى - خىزمەتچىلەرنىڭ خىزمەت ئاكتىپلىقىنى ئۇرغۇتتى.

- ئاساسىي قاتلام بانكا تىجارەت پونكىتلىرىغا بولغان يېتەكچىلىكنى كۈچەيتتى. بۇ بانكا ئۆزىنىڭ فۇنكسىيىلىك رولىنى جارى قىلدۇرۇش، ئاساسىي قاتلام تىجارەت پونكىتلىرىنىڭ قۇرۇلۇشىنى كۈچەيتىش ئۈچۈن، يېزا - بازارلىق بانكا تىجارەت پونكىتلىرىنىڭ خادىملىرىنى تولۇقلاپ، قوشۇن قۇرۇلۇشىنى ياخشىلىدى. ئۇلارنىڭ خىزمەت دائىرىسى، ھوقۇق مەسئۇلىيىتىنى ئېنىق بەلگىلىدى ھەم بىر قاتار باشقۇرۇش تەدبىرلىرىنى تۈزۈپ، ئاساسىي قاتلام تىجارەت پونكىتلىرىغا بولغان نازارەتچىلىك ۋە يېتەكچىلىكنى كۈچەيتتى. مەبلەغنىڭ ئۈنۈمىنى ئۆستۈرۈش ئۈچۈن، بانكا رەھبەرلىرى پات - پات ئاساسىي قاتلاملارغا بېرىپ، ئەھۋال ئىگىلەپ، ساقلانغان مەسىلىلەرنى ئۆز ۋاقىتدا تۈزەتتى. ئۆزىنىڭ رولىنى ياخشى جارى قىلدۇرالمىغان بەزى تىجارەت پونكىتلىرىنىڭ مەسئۇللىرىنى ئالماشتۇرۇپ، قابىلىيەتلىك خادىملارنى تاللاپ ئىشقا قويدى. پۇل مۇئامىلىسى رېۋىزىيە خادىملىرىنى قەرەللىك تۆۋەنگە ئەۋەتىپ، تىجارەت پونكىتلىرى ۋە كەسپىي خادىملارنىڭ ھېساباتلىرىنى تەكشۈرۈپ، ئىقتىسادىي مەسىلىلەرنى ۋاقىتدا بىر تەرەپ قىلدى ھەم ئىقتىسادىي جەھەتتە مەسىلە سادىر قىلغان، تەشكىلىي تۈزۈمگە رىئايە تەشكىلىي قۇرۇلمىنى پاكلاشتۇرۇپ، بانكىنىڭ جەمئىيەتتىكى ئورنىنى ئۆستۈردى.

- چىرىكلىككە قارشى تۇرۇش، كەسىپتىكى ناتوغرا ئىستىللارنى تۈزۈتۈشنى چىڭ تۇتتى. بانكىدا بەش كىشىدىن تەركىب تاپقان چىرىكلىككە قارشى تۇرۇش خىزمىتىگە رەھبەرلىك قىلىش گۇرۇپپىسى قۇرۇلۇپ، چىرىكلىككە قارشى تۇرۇپ، پاك - دىيانەتلىك بولۇش توغرىسىدا يەتتە ماددىلىق بەلگىلىمە تۈزۈلدى، ئۇنى بانكا رەھبەرلىرى باشلامچىلىق بىلەن ئىجرا قىلدى، بانكا رەھبەرلىرى قەرەللىك ھالدا ئىدىيە، ئىستىل قۇرۇلۇشىنى كۈچەيتىش بويىچە ئۆزىنى سېلىشتۇرۇپ تەكشۈرۈشنى يولغا قويۇپ، ئاممىنىڭ نازارىتىنى ئاكتىپ قوبۇل قىلدى، قەرز پۇل تەستىقلاش، تارقىتىش ئۆتكىلىنى چىڭ تۇتۇپ، قەرز مەبلىغىدىن پايدىلانغۇچى ئورۇن ۋە شەخسلەرنىڭ ئىلتىماسى، مەبلەغنى ئىشلىتىش ئورنى، يولغا قويۇش لايىھىسى قاتارلىقلارنى ئەستايىدىل تەكشۈرۈپ، تارقىتىلغان قەرز پۇللارنىڭ ئىقتىسادىي ئۈنۈمىنى ئالدىنقى ئورۇنغا قويۇپ، مەبلەغنىڭ ئېقىپ كېتىش يوللىرىنى قەتئىي چەكلىدى.

- مۇپەتتىشلىك، تەپتىش خىزمىتىنى كۈچەيتتى. ھەرقايسى تىجارەت نۇقتىلىرىدا ئىككى ئادەم نۇقتىدا تۇرۇپ، ئىش بېجىرىش تۈزۈمىنى مۇكەممەللەشتۈرۈپ، ئىقتىسادىي دېلو سادىر بولۇشنىڭ ئالدىنى ئېلىش، ئىقتىسادىي جىنايى ئىشلارغا زەربە بېرىشكە يېتەكچىلىك قىلدى. ئۇلار يەنە تەپتىش خىزمىتىدىكى ئاق دوكومېنت سان دەپتىرى، نومۇر بويىچە باشقۇرۇش، دەرىجىمۇ دەرىجە دەپتەر ھېساباتى تۇرغۇزۇش، ئېنىقلاش، قەرەللىك ۋە قەرەلسىز كاسسا تەكشۈرۈش، ئۆسۈم كىرىم - چىقىم ۋە راسچوت باشقۇرۇشنى كۈچەيتىش، داۋاملىق تەكشۈرۈش ئارقىلىق، دۆلەتنىڭ پۇل مۇئامىلە ئىنتىزامىغا خىلاپلىق قىلىدىغان، ئوغرىلىق، خىيانەتچىلىك قاتارلىق يۈز بېرىش ئېھتىمالى بولغان يوچۇقلارنى ئېتىپ، مەسىلە كۆرۈلۈشنىڭ ئالدىنى ئالدى. نەتىجىدە يېقىنقى يىللاردىن بۇيان، بانكا تەۋەسىدە ئىقتىسادىي دېلو سادىر بولمىدى.

يۇقىرىقى نەتىجىلىرىگە ئاساسەن، بۇ بانكا ناھىيە بويىچە كۆپ قېتىم «ئىلغار كوللېكتىپ، جەمئىيەت ئامانلىقىنى ئومۇملاشتۇرۇپ تۈزەشتىكى ئىلغار ئورۇن»

يىپەك يۇرتىدىكى چولپان كارخانا

- خوتەن شەھەر ئىلچى بىناكارلىق شىركىتى توغرىسىدا

ئۆز مۇخبىرىمىز ئوبۇلقاسىم تۇرسۇن

خوتەن شەھەر ئىلچى بىناكارلىق شىركىتى 1990 - يىلى قۇرۇلغان، يەتتە يىلدىن بۇيان بۇ شىركەت كىچىكلىكتىن زورىيىپ، بىناكارلىق كەسپىدە خوتەن ۋىلايىتى بويىچە داڭق چىقىرىپ چولپان كارخانىغا ئايلاندى، مەھسۇلات قىممىتى 1990 - يىلىدىكى 6 مىليون 120 مىڭ يۈەندىن 1996 - يىلى 17 مىليون 310 مىڭ يۈەنگە يېتىپ، 183.5% كۆپەيدى، دۆلەتكە تاپشۇرغان باج - پايدىسى 1990 - يىلىدىكى 331 مىڭ يۈەندىن ئۆتكەن يىلى 1 مىليون 63 مىڭ 800 يۈەنگە كۆپىيىپ، 221.4% ئاشتى، مۇقىم مولىكنىڭ قىممىتى 1990 - يىلىدىكى 1 مىليون 760 مىڭ يۈەندىن ئۆتكەن يىلى 5 مىليون 200 مىڭ يۈەنگە كۆپىيىپ، 195% ئاشتى ۋە بۇ كارخانا ئەسلىدىكى 4 - دەرىجىلىك بىناكارلىق كارخانىسىدىن 3 - دەرىجىلىك بىناكارلىق كارخانىسىغا كۆتۈرۈلدى. ھازىر بۇ كارخانىدا ئاپتونوم رايونلۇق قۇرۇلۇش نازارىتى ئېتىراپ قىلغان تۈر دىرېكتورلىرىدىن 12 كىشى، ئالىي، ئوتتۇرا، تۆۋەن دەرىجىلىك تېخنىكا ئۇنۋانىغا ئېرىشكەنلەردىن 64 كىشى، ھەر خىل باشقۇرۇش خادىملىرىدىن 71 كىشى بار.

ئۆتكەن يىلى ئىلچى بىناكارلىق شىركىتى كۆتۈرە ئالغان قۇرۇلۇش 25 مىڭ 500 كۋادرات مېترغا، قۇرۇلۇشنىڭ لاياقەتلىك بولۇش نىسبىتى 100% كە يەتتى. بىر يىلدا ياراتقان مەھسۇلات قىممىتى 17 مىليون 310 مىڭ يۈەنگە، دۆلەتكە تاپشۇرغان باج - پايدىسى 1 مىليون 63 مىڭ 800 يۈەنگە يەتتى. بىر نەچچە يىلدىن بۇيان ئۆلۈم، يارىلىنىش ھادىسىلىرى كۆرۈلمەي، بىخەتەر ئىشلەپچىقىرىشتا يېڭى نەتىجە ياراتتى.

شىركەت رەھبەرلىكى زامانىۋىي كارخانا ئېھتىياجىغا ئۇيغۇنلىشىش ئۈچۈن، بىر يۈرۈش ئىگىلىك باشقۇرۇش چارىلىرىنى ئوتتۇرىغا قويدى. يەنە شىركەت كەسىپكە مەسئۇل تارماقلار ئالدىدا مەسئۇل بولۇش، تۈر دىرېكتورلىرى شىركەت ئالدىدا مەسئۇل بولۇش، قۇرۇلۇش قىلغۇچىلار تۈر دىرېكتورى ئالدىدا مەسئۇل بولۇش تۈزۈمىنى يولغا قويدى، ئۇنىڭدىن باشقا سۈپەت باشقۇرۇش تۈزۈمى، بىخەتەر ئىشلەپچىقىرىش تۈزۈمى، ئەمگەك ئىنتىزام تۈزۈمى، مالىيە تۈزۈمىنى ئورناتتى ۋە مۇكەممەللەشتۈردى.

«سۈپەت بىرىنچى، بىخەتەرلىك بىرىنچى، خېرىدار ئەلا» دېگەن پرىنسىپنى شىركەتنىڭ ئىگىلىك باشقۇرۇش مىزانى قىلدى ۋە قۇرۇلۇش سۈپىتى، بىخەتەر ئىشلەپچىقىرىشنى ئۆلچەمگە يەتكۈزۈشنى قۇرۇلۇش پىلانى ئىچىگە كىرگۈزۈپ، ئەمەلىيلەشتۈردى. قاتلاممۇ قاتلام سۈپەت تەكشۈرۈش خادىمى، بىخەتەر ئىشلەپچىقىرىشنى تەكشۈرۈش خادىمى بېكىتتى ۋە قۇرۇلۇش سۈپىتى ۋە بىخەتەر ئىشلەپچىقىرىشنى ئىش ھەققى بىلەن چېتىلدۈردى. شۇڭا ئۆتكەن يىلى پۈتكۈزۈلگەن قۇرۇلۇشنىڭ لاياقەتلىك بولۇش نىسبىتى 100% بولدى.

ئىلچى بىناكارلىق شىركىتى رىقابەت ئىقتىدارىنى ئۈزلۈكسىز كۈچەيتىش ئۈچۈن، يېڭى تېخنىكا ۋە زامانىۋىي ئۈسكۈنىلەرنى كىرگۈزۈشكە بولغان سېلىنمىنى كۆپەيتتى. بۇنىڭ بىلەن ئىشچىلارنىڭ ئەمگەك سىجىللىقىنى زور دەرىجىدە تۆۋەنلەتتى، ئىش ئۈنۈمىنى ئۆستۈرۈپ، قۇرۇلۇش سۈپىتىگە كاپالەتلىك قىلىپ، قۇرۇلۇش مۇددىتىنى قىسقارتتى. ھازىر بۇ شىركەتتە چوڭ - كىچىك قۇرۇلۇش ماشىنىسىدىن 230ى بار. كىشى بېشىغا توغرا كەلگەن ماشىنا، جابدۇق سېلىنما نىسبىتى ئەسلىدىكى 700 يۈەندىن كۆپىيىپ، 3120 يۈەنگە يەتتى. ئۆي زىننەتلەش تەرەققىياتى تېز بولۇۋاتقان ئەھۋالدا بازار ئېھتىياجىغا ئۇيغۇنلىشىش ئۈچۈن، بۇ شىركەت ئۆي - ئىمارەتلەرنى بېزەش تېخنىكىسىنى كىرگۈزدى ۋە ئومۇملاشتۇرۇپ، ئىچكى ۋە تاشقى زىننەتلەش قۇرۇلۇشىنى

مىڭ يۈەن، ئاشلىق، پاختا سېتىۋېلىشقا 103 مىليون 600 مىڭ يۈەن قەرز پۇل تارقىتىپ، يېزا ئىگىلىكىنىڭ ھەرقايسى پەسىللىرى ۋە سېتىۋېلىش مەزگىللىرىدە يېتەرلىك مەبلەغ بىلەن تەمىنلەشكە كاپالەتلىك قىلدى. «ئامانەت پۇل ـ بانكىنىڭ ھاياتى» دېگەن تىجارەت ئىدىيىسىنى مۇستەھكەم تۇرغۇزۇپ، ئۆتكەن يىلى بانكىنىڭ تۈرلۈك ئامانەت پۇل سوممىسىنى 20 مىليون 200 مىڭ يۈەنگە يەتكۈزۈپ، ئامانەت توپلاش پىلانىنى % 190 ئورۇنداپ، يىل بېشىدىكىدىن % 45 ئاشۇردى. ئىلگىرى تارقىتىپ قەرەلى توشقان ۋە ساقلىنىپ قالغان قەرز پۇلدىن 33 مىليون 400 مىڭ يۈەننى يىغىۋېلىپ، مەبلەغ جۇغلانمىسىنى كۆپەيتتى. بۇنىڭ بىلەن ناھىيىنىڭ سانائەت، يېزا ـ بازار كارخانىلىرىنىڭ تەرەققىياتى تېز، ئىقتىسادىي ئۈنۈمى يۇقىرى بولدى، يېزا ئىگىلىكىدىنمۇ ئومۇمىيۈزلۈك مول ھوسۇل ئېلىندى؛ ئۆتكەن يىلى ناھىيىدىكى يېزا ـ بازار كارخانىلىرىنىڭ ئومۇمىي مەھسۇلات قىممىتى 17 مىليون 440 مىڭ يۈەنگە يېتىپ، ئالدىنقى يىلنىڭ شۇ مەزگىلىدىكىدىن % 20 ئاشتى، يېزا ئىگىلىك ئومۇمىي مەھسۇلات قىممىتى 240 مىليون 266 مىڭ يۈەنگە يەتتى، دېھقان، چارۋىچىلارنىڭ كىشى بېشىغا توغرا كەلگەن ئوتتۇرىچە ساپ كىرىمى 676 يۈەنگە يېتىپ، ئالدىنقى يىلدىكىدىن % 7.3 ئاشتى.

ئۇلار قانداق قىلىپ يۇقىرىقىدەك نەتىجىلەرنى قولغا كەلتۈرەلىدى؟

ـ ئىشچى ـ خىزمەتچىلەرگە بولغان ئىدىيىۋى ـ سىياسىي تەربىيە ۋە مۇقىملىق بىرلەشتۈرۈلگەن ئۇنۇملۇك باشقۇرۇش تەدبىرىنى يولغا قويدى، بۇ بانكا ئىش ئورنى مەسئۇلىيەت تۈزۈمىنى مۇكەممەللەشتۈرۈپ، يىل بېشىدىلا ۋەزىپە، كۆرسەتكۈچلەرنى مەسىلە سادىر قىلغان، تەشكىلىي تۈزۈمگە رىئايە قىلمىغان كادىرلارغا قارىتا ئىدىيىۋى تەربىيىنى ئاساس قىلىش، مەمۇرىي چارە كۆرۈشنى قوشۇمچە قىلىش ئۇسۇلىنى قوللىنىپ، ئومۇملاشتۇرۇپ تۈزەشتىكى ئىلغار ئورۇن» بولۇپ باھالانغاندىن باشقا، يېقىندا ۋىلايەت بويىچە «پۇل مۇئامىلىسى سىستېمىسىدىكى ئىلغار كوللېكتىپ» بولۇپ باھالاندى.

پەيزاۋات ناھىيىلىك يېزا ئىگىلىك بانكىسى ئەتىيازلىق تېرىلغۇغا كۈچلۈك مەدەت بەرمەكتە

ئىختىيارىي مۇخبىرلىرىمىز **راخمانجان روسۇل، ئىمىنجان خۇدابەردى** خەۋەر قىلىدۇ: پەيزاۋات ناھىيىلىك يېزا ئىگىلىك بانكىسى مۇلازىملىق سۈپىتىنى ئۆستۈرۈپ، خىزمەت ۋاقتىنى ئۇزارتىپ، كەڭ ئاممىغا قولايلىق يارىتىپ بېرىش ئارقىلىق زور كۈچ بىلەن مەبلەغ توپلاپ، ناھىيىنىڭ ئەتىيازلىق تېرىلغۇسىغا كۈچلۈك مەدەت بەردى.

بۇ بانكا ئۆتكەن يىلى تۈرلۈك قائىدە-تۈزۈملەرنى مۇكەممەللەشتۈردى، ھەرقايسى ئامانەت نۇقتىلىرى دەم ئېلىش كۈنلىرى ۋە چۈشلۈك دەم ئېلىش ۋاقتىلىرىدىمۇدەم ئالماي ئىشلەپ، يىل ئاخىرىدىكى ئامانەت قالدۇقىنى 79 مىليون 948 مىڭ يۈەنگە يەتكۈزۈپ، ئالدىنقى يىلدىكىدىن 13 مىليون 138 مىڭ يۈەن ئاشۇردى. بۇ يىل كىرگەندىن بۇيان دېھقانلارنىڭ سۇلياۋ يوپۇق، خىمىيىۋى ئوغۇت ۋە دېھقانچىلىق دورىسى سېتىۋېلىشى ئۈچۈن، ناھىيىلىك ئىشلەپچىقىرىش ۋاستىلىرى شىركىتىگە ئۆتكەن يىلنىڭ شۇ مەزگىلىدىكىدىن 9 مىليون 200 مىڭ يۈەن ئارتۇق قەرز پۇل تارقاتتى، يېزىلارنىڭ ئوت-چۆپ توغراش ماشىنىسى سېتىۋېلىشى ئۈچۈن 118 مىڭ يۈەن، چارۋىچىلىق بازىسى قۇرۇلۇشى ئۈچۈن 200 مىڭ يۈەن، ئېچىش خاراكتېرلىك ئىشلەپچىقىرىش ئۈچۈن 1 مىليون 200 مىڭ يۈەن قەرز پۇل تارقىتىپ، دېھقانلارنى غەمدىن خالاس قىلدى.

تېكەس ناھىيىسى ساختا تاۋارلارنى چەكلەپ، ئىستېمالچىلارنىڭ مەنپەئىتىنى قوغدىدى

ئىختىيارىي مۇخبىرىمىز **تۇرسۇن ھېكىم** خەۋەر قىلىدۇ: تېكەس ناھىيىلىك سودا ـ سانائەت مەمۇرىي باشقۇرۇش ئىدارىسى ۋە ئىستېمالچىلار جەمئىيىتى «ئىككى يىل» پائالىيىتى جەريانىدا ساختا، يالغان تاۋارلارنى چەكلەپ، ئىستېمالچىلارنىڭ مەنپەئىتىنى قوغدىدى.

ناھىيىلىك سودا ـ سانائەت مەمۇرىي باشقۇرۇش ئىدارىسى ۋە ئىستېمالچىلار جەمئىيىتى «ئادىل سودىنى قوغداش، قانۇننى ئىجرا قىلىش يىلى، سودا ـ سانائەت مەمۇرىي باشقۇرۇش قوشۇنىنىڭ ئوبرازىنى تېكلەش يىلى» پائالىيىتى قانات يايدۇرۇلغاندىن بۇيان، تاۋارلارنى تەكشۈرۈش ۋە باشقۇرۇشنى تېخىمۇ كۈچەيتتى، ئۇلار بىر تەرەپتىن، ساختا تاۋارلارنى چەكلەش، ئىستېمالچىلارنىڭ مەنپەئىتىنى قوغداش توغرىسىدىكى تەشۋىقاتنى چىڭ تۇتتى، يەنە بىر تەرەپتىن، مەسىلىلەرنى ۋاقتىدا، تېز بىر تەرەپ قىلدى، بۇ ئىدارە يېقىندا يەنە 300 گە يېقىن تىجارەت نۇقتىسىنى تەكشۈرۈپ، بىر تۈركۈم ساختا ھاراق، تاماكا، چاي، ئاياغ كىھىم قاتارلىقلارنى ئامما ئالدىدا كۆيدۈرۈپ، ئىستېمالچىلارنىڭ مەنپەئىتىنى قوغدىدى.

قىسقا خەۋەرلەر

△ ئاپتونوم رايونلۇق قاتناش خەۋەرلىشىش 2 ـ دەرىجىلىك پونكىتى مۇددەتتىن بۇرۇن پۈتۈپ ئىشقا كىرىشتۈرۈلدى.

ئامانگۇل ھوشۇر

△ قاتناش نازارىتى ئىشچىلار ئۇيۇشمىسى يېقىندا تاشقۇرغان تاشيول ئۇچاستىكىسىنىڭ خونجىراپ داۋبەنگە بەش دانە رەڭلىك تېلېۋىزور تەقدىم قىلدى.

غوپۇر قاسىم

△ يەكەن تاشيول ئۇچاستىكىسى يول مەمۇرىيىتى ئەترىتى بۇلتۇر تاشيولنى ۋە تاشيول ئەسلىھەلىرىنى قوغداشنى كۈچەيتىپ، تاشيولغا زىيان يەتكۈزگەنلەردىن 100 مىڭ يۈەنگە يېقىن ئىقتىسادىي زىياننى تۆلىتىۋالدى.

قادىر ھوشۇر

△ ئاقتۇ ناھىيىلىك ج خ قاتناش ساقچى چوڭ ئەترىتى بىخەتەرلىك تەشۋىقاتى ۋە باشقۇرۇشنى كۈچەيتكەنلىكتىن، بۇلتۇر قاتناش ۋەقەلىرى ئالدىنقى يىلدىكىدىن كۆرۈنەرلىك ئازايدى.

ھەسەن قادىر

ئاقسۇ شەھىرىدە ئەتىيازلىق تېرىلغۇ باشلاندى، 3ـ ئاينىڭ 14ـ كۈنى ئېگەرچى يېزىسىدا ئەتىيازلىق تېرىلغۇنىڭ تۇنجى جېڭى باشلىنىپ، بىر كۈندىلا 340 مو يەرگە سۇلياۋ يوپۇق يېپىپ قىزىلچا تېرىلدى.

ئالاھىدە تەكلىپ قىلىنغان مۇخبىرىمىز **تۇرغۇن ئىبراھىم** فوتوسى

قاغىلىق تاشيول باش ئۇچاستىكىسىدىكى 70 نەچچە ئىتتىپاق ئەزاسى ۋە ياش يېقىندا دەم ئېلىش كۈنلىرىدىن پايدىلىنىپ، ناھىيە بازىرىدىكى يول بويلىرىغا دۆۋىلىنىپ قالغان 20 نەچچە توننا ئەخلەتنى توشۇپ، مۇھىتنى گۈزەللەشتۈرۈشكە تۆھپە قوشتى.

باھارگۇل ئەيسا، مىجىت ئابدۇۋايىت فوتوسى

تېخنىكىسىنى كىرگۈزدى ۋە ئومۇملاشتۇرۇپ، ئىچكى ۋە تاشقى زىننەتلەش قۇرۇلۇشىنى ئوڭۇشلۇق ئېلىپ بارالايدىغان دەرىجىگە يەتتى، شىركەت ھەر خىل ئىختىساس ئىگىلىرىنى تەربىيىلەش ئۈچۈن، مەبلەغ سېلىشقا ئەھمىيەت بەردى. ئۆتكەن يىلى 16 كىشىنى ئاپتونوم رايونلۇق قۇرۇلۇش نازارىتى قەشقەردە ئاچقان ئىش ئورنىدا تەربىيىلەش كۇرسىغا ئەۋەتىپ تەربىيىلىدى، ئۇلارنىڭ ھەممىسى تۈر دىرېكتور گۇۋاھنامىسى ۋە ھەر خىل كەسپىي گۇۋاھنامە ئالدى. 28 كىشىنى ۋىلايەت بىخەتەر ئىشلەپچىقىرىش بويىچە ئاچقان كۇرسقا قاتناشتۇرۇپ تەربىيىلىدى. بۇ كارخانا يۇقىرىقى نەتىجىلىرىگە ئاساسەن، ئۆتكەن يىلى ئاپتونوم رايون بويىچە يېزا ـ بازار كارخانىلىرى ئىچىدىكى «چولپان كارخانا» دېگەن شەرەپلىك نامغا ئېرىشتى.

بۇ ئىككى زاۋۇت باينغولىن ئوبلاستىنىڭ سۇلياۋ يوپۇق يېپىپ بۇغداي تېرىش كۆلىمىنى كېڭەيتىشىگە ياردەم بەردى

ئىختىيارىي مۇخبىرىمىز **كېرەم نىياز** خەۋەر قىلىدۇ: شىنجاڭ «قىزىل بايراق» ماشىنىسازلىق زاۋۇتى بىلەن كورلا شەھەرلىك دېھقانچىلىق ماشىنىلىرىنى رېمونت قىلىش ـ ياساش زاۋۇتى سۇلياۋ يوپۇق يېپىپ بۇغداي تېرىش سېيالكىسىنى تەتقىق قىلىپ ياساپ، ئوبلاستنىڭ سۇلياۋ يوپۇق يېپىپ بۇغداي تېرىش كۆلىمىنى كېڭەيتىشىگە ئوڭايلىق ياراتتى.

بۇلتۇر بۇ ئوبلاست 37 مو يەرگە سىناق تەرىقىسىدە سۇلياۋ يوپۇق يېپىپ بۇغداي تېرىپ، بۇغداينىڭ بىرلىك ھوسۇلىنى 586 كىلوگرامغا يەتكۈزگەنىدى. بىرلىك ھوسۇلىنى ئاشۇرۇشتا ئۈنۈمى زور بۇ يېڭى تېخنىكىنى كېڭەيتىش ئۈچۈن، ئوبلاستلىق خەلق ھۆكۈمىتى بۇ يىل 50 مىڭ 900 مو يەرگە سۇلياۋ يوپۇق يېپىپ بۇغداي تېرىشنى ئورۇنلاشتۇردى. بۇ ئىككى زاۋۇت بۇلتۇر سىناق تەرىقىسىدە ياساپ ئىشلەتكەن سۇلياۋ يوپۇق يېپىپ بۇغداي تېرىش سېيالكىسىنى يەر تۈزلەش، چۆنەك ئېلىش، قىر سېلىش، سۇلياۋ يوپۇق يېپىش، كۆمۈش، تۆشۈك ئېچىش، ئۇرۇق سېلىش قاتارلىق كۆپ خىل مەشغۇلاتلارنى بىر قېتىمدىلا تاماملايدىغان قىلىپ ئۆزگەرتتى. شىنجاڭ «قىزىل بايراق» ماشىنىسازلىق زاۋۇتى بۇ سېيالكىدىن 280 نى، كورلا شەھەرلىك دېھقانچىلىق ماشىنىلىرى رېمونت قىلىش ـ ياساش زاۋۇتى 270 نى ياساپ، ھەرقايسى يېزا، مەيدانلارنى تەمىنلىدى. بۇ ئوبلاستتا 3ـ ئاينىڭ 6 ـ كۈنىگىچە بۇ يىللىق سۇلياۋ يوپۇق يېپىپ بۇغداي تېرىش پىلانىنىڭ % 73.5 ى ئورۇندىلىپ بولدى.

«ئۇچنى پىزىلارغا يۇزلەندۇرۇش» ئاتۇشتىكى دېھقان، چارۋىچىلارنىڭ مەدەنىيىتى، تېخنىكا ۋە ساغلاملىق سەۋىيىسىنى ئۆستۈردى

ئۆز مۇخبىرىمىز **ئابدۇشۇكۇر قاۋۇل** خەۋىر قىلدۇ: ئاتۇش شەھرى مەنسۇي مەدەنىيەت قۇرۇلۇشى داۋامىدا مەدەنىيەت، پەن - تېخنىكا، سەھىيىدىن ئىبارەت «ئۇچنى پىزىلارغا يۇزلەندۇرۇش» خىزمىتىنى ياخشى ئىشلەپ، دېھقان، چارۋىچىلارنىڭ مەدەنىيىتى، تېخنىكا ۋە ساغلاملىق سەۋىيىسىنى ئۆستۈردى.

شەھەرلىك پارتكوم، خەلق ھۆكۈمىتى «ئۇچنى پىزىلارغا يۇزلەندۇرۇش» خىزمىتىنى دېھقانچىلىق، چارۋىچىلىق رايونلىرىنىڭ مەنسۇي مەدەنىيەت قۇرۇلۇشىنى كۈچەيتىشنىڭ بۆسۈش ئېغىزى قىلىپ، بۇ خىزمەتنى پىلانلىق، تەشكىللىك ھالدا قانات يايدۇردى. مەدەنىيەت، پەن-تېخنىكا، سەھىيە ۋە باشقا كەسىپىي، مەمۇرىي تارماقلارمۇ ئۆز خىزمىتى دائىرىسىدە «ئۇچنى پىزىلارغا يۇزلەندۇرۇش» بويىچە دېھقان، چارۋىچىلارغا كۆپلەپ ئەمەلىي ئىش قىلىپ بەردى. ئۆتكەن يىلى پەن - تېخنىكا تارماقلىرى دېھقان، چارۋىچىلار ئارىسىدا «قىشلىق پەن - تېخنىكا پائالىيىتى» ۋە ئىلغار تېخنىكىلارنى ئومۇملاشتۇرۇش پائالىيىتىنى قانات يايدۇرۇپ،تۇرلۇك تېخنىكا بىلەن تەربىيىلەش كۇرسلىرىدىن 97 قارار ئېچىپ، 9800 دىن ئارتۇق دېھقان، چارۋىچىنى ئەمەلىي قوللىنىلىدىغان تېخنىكا بىلىملىرى بىلەن تەربىيىلىدى. ماۋارىپ تارماقلىرى ياش، ئوتتۇرا ياشلىقلار ئارىسىدىكى ساۋاتسىزلىقنى يوقىتىش خىزمىتىنى چىڭ تۇتۇپ، 1244 كىشىنى ساۋاتسىزلىقتىن قوتۇلدۇردى. بۇنىڭ بىلەن شەھەر بويىچە ياش، ئوتتۇرا ياشلىقلار ئارىسىدىكى ساۋاتسىزلىق نىسبىتى 1995- يىلدىكى% 3.1 تىن% 1.1 كە تۆۋەنلىدى. مەدەنىيەت، تەنتەربىيە، رادىئو - تېلېۋىزىيە تارماقلىرى كىتاب يەتكۈزۈش، سەنئەت نومۇرلىرىنى كۆرسىتىش، رادىئو - تېلېۋىزىيىنىڭ ئۇلاپ تارقىتىش نۇقتىلىرىنى كېڭەيتىش ئارقىلىق، دېھقان، چارۋىچىلارنىڭ مەنسۇي تۇرمۇشىنى جانلاندۇردى. شەھەرلىك سەنئەت ئۆمىكى يېزا، قىشلاقلارغا بېرىپ 74 مەيدان ئويۇن كۆرسەتتى. مەدەنىيەت يۇرتى بىر تەرەپتىن كىتاب يايمىسى ئېچىپ، يەنە بىر تەرەپتىن دېھقان، چارۋىچىلارنى ناخشا، قوشاق ئېيتىشقا ئۈيۈشتۇرۇپ، خەلق ئارىسىدا تارقىلىپ يۈرگەن 2000 دىن ئارتۇق ناخشا، 10 مىڭ كۆپلەت قوشاقنى توپلاپ، رەتلەپ چىقتى. تەنتەربىيە كومىتېتى 56 قېتىم ئاممىۋى تەنتەربىيە پائالىيىتى ئۇيۇشتۇرۇپ، چېلىشىش ۋە باشقا تۈرلەردە مۇسابىقە ئېلىپ باردى. بۇ مۇسابىقىلەردەتالانغان تەھەرىكەتچىلەر ئاپتونوم رايون دەرىجىلىك تەھەرىكەت مۇسابىقىلىرىدە تۆت ئالتۇن مېدال، بەش كۈمۈش مېدال، بىر مس مېدالنى قولغا كەلتۈردى. رادىئو - تېلېۋىزىيىنىڭ دېھقانچىلىق، چارۋىچىلىق رايونلىرىنى قاپلاش نىسبىتى % 89 كە يەتتى. سەھىيە تارماقلىرى دېھقان، چارۋىچىلار ئارىسىدا ئۇشتۇمتۇت تارقىلىدىغان تۇرلۇك يۇقۇملۇق كېسەللىكلەر ۋە يەرلىك كېسەللىكلەرنىڭ ئالدىنى ئېلىش، داۋالاش، ئانا- بالىلار ساقلىقىنى ساقلاش، پىلانلىق ئىمۇنىتېتلاش قاتارلىق ساقلىقنى ساقلاش خىزمىتى بويىچە كەنت، ئائىلىلەرگىچە بېرىپ مۇلازىملىق قىلىپ، دېھقان، چارۋىچىلارغا سوتسىيالىستىك چوڭ ئائىلىنىڭ ئىللىقلىقىنى يەتكۈزدى. پىلانلىق تۇغۇت كومىتېتى پىلانلىق تۇغۇت خىزمىتىدىكى لايىقەتلىك كەنت، شەھەرچىلىك ئائىلىلەرنى باھالاپ، تېپ تۇرغۇزۇش پائالىيىتىنى قانات يايدۇرۇپ، سۈپەتلىك تۇغۇش، سۈپەتلىك تەربىيىلەش تەشۋىقاتىنى كۈچەيتتى. بۇنىڭ بىلەن دېھقان ، چارۋىچىلارنىڭ پىلانلىق تۇغۇت قارىشى ئۆسۈپ، ئاز تۇغۇپ، تېز بېيىش ئېڭى يۇقىرى كۆتۈرۈلدى. نەتىجىدە، دېھقانچىلىق، چارۋىچىلىق رايونلىرىنىڭ ئىككى مەدەنىيەت قۇرۇلۇشى تېزلىشىپ، كۆرۈنەرلىك ئىجتىمائىي ۋە ئىقتىسادىي ئۈنۈم يارىتىلدى. يېزا ئىگىلىك ئىشلەپچىقىرىشىدا يەر تەۋرەش، بوران، كەلكۈن، مۆلدۈر ۋە تۆۋەن تېمپېراتۇرا قاتارلىق تەبىئىي ئاپەتلەر ئۇستىدىن غەلبىلىك قىلىپ، شەھەر بويىچە 12- يىلمۇمول ھوسۇل ئېلىش قولغا كەلتۈرۈلدى. يېزا ئىگىلىك ئومۇمىي مەھسۇلات قىممىتى 140 مىليون 945 مىڭ 200 يۈەنگە يېتىپ، 1995 - يىلدىكىدىن% 5 ئاشتى.

شىنجاڭ تېلېۋىزىيە ئىستانسىسىنىڭ سەنئەت بۆلۈمى ئىشلىگەن 1997-يىلى قۇربان ھېيتلىق «ئايەم كۆلكىسى» بەدىئىي سەنئەت فىلىمى يېقىندا سۈرەتكە ئېلىنىپ بولدى. بۇ فىلىم ھېيتنىڭ ھارپا ئاخشىمى تاماشىبىنلار بىلەن يۈز كۆرۈشىدۇ.

سۈرەتتە: سەنئەت كېچىلىكىدىن كۆرۈنۈش

فاتىخ شەرىف فوتوسى

«ھەج قىلىش ساۋاتلىرى» ناملىق قوللانما ئۇيغۇر، خەنزۇ يېزىقىدا نەشر قىلىندى

ئاپتونوم رايونلۇق مۇسۇلمانلار سايامەت ئىدارىسىنىڭ باشلىقى ئابدۇرېشت ئەنەيتۇللا ھاجى يازغان «ھەج قىلىش ساۋاتلىرى» ناملىق قوللانما يېقىندا ئۇيغۇر، خەنزۇ يېزىقىدا نەشر قىلىنىپ، كەڭ كىتابخانلار بىلەن يۈز كۆرۈشتى.

بۇقوللانمىدا پۈتكۈل ھەج قىلىش جەريانى رەتلىك سۈرەتلەر بىلەن ئەتراپلىق تونۇشتۇرۇلغان، ئۇنىڭدا يەنە سەئۇدى ئەرەبىستانىنىڭ قىسقىچە ئەھۋالى، تەرەت ئېلىش، نامازئوقۇش قائىدىلىرى، ھەج قىلىش جەريانىدا ئوقۇلىدىغان دۇئالار، «قۇرئان كەرىم» دىكى بىر قىسىم سۈرىلەر ۋە ئۇلارنىڭ ئوقۇلۇشى، مەنىسى ھەمدە ھەج قىلغۇچىلار بىلۈپلىشقا تېگىشلىك ساۋاتلار كىرگۈزۈلگەن بولۇپ، ئۇ مۇسۇلمانلارنىڭ ھەج - تاۋاپ ئىشلىرىدا رېئال يېتەكچى ئەھمىيەتكە ئىگە.

دەريا ھەسەن

«يوقىلاڭ ئىش» توغرىسىدا

سىدىق يۈسۈپ

«يوقىلاڭ ئىش» دېگەن نېمە؟ «يوقىلاڭ ئىش» لارغا ئارىلىشىش كېرەكمۇ-يوق؟ بۇ مەسىلىگە قارىتا كىشىلەرنىڭ چۈشەنچىسى ھەر خىل بولۇپ كەلدى. «يوقىلاڭ ئىش» دېگىنىمىز ئۆز كەسپىي خىزمىتى بىلەن مۇناسىۋىتى يوق ئىشنى ۋە ئۆزى بىلەن بىۋاسىتە مۇناسىۋىتى بولمىغان ئىشنى كۆرسىتىدۇ.

ئۆزىگە مۇناسىۋەتسىز بولسىمۇ، ئۇنىڭغا ئارىلىشىپ، دېيىشكە تېگىشلىك گەپلەرنى دەپ قويۇش ئادەتلىك كىشىلەرنىڭ ئادىتى. ئالايلۇق، كوچا ئاپتوبۇسىغا چىققاندا ئىجتىمائىي تەرتىپكە، ئاممىۋى ئەخلاققا رىئايە قىلمىغاندا، ئۇنىڭغا ئارىلاشماي بولمايدۇ. كىنو-تىياتىرخانىدا بەزىلەر يۇقىرى ئاۋازدا سۆزلەشكەندە، ئۇنىڭغا ئارىلاشماي بولمايدۇ. قوشنىلار ۋەئە-خوتۇنلار ئۆزئارا ماي تارتىشىپ قالغاندا، تەشەببۇسكارلىق بىلەن ئوتتۇرىغا چىقىپ كېلىشتۇرۇپ قويمايمۇ بولمايدۇ. بۇ خىل «يوقىلاڭ ئىش»لارغا ئارىلىشىش تۇرمۇشنى قىزغىن سۆيۈش، ئۆزئارا كۆيۈنۈشتەك ئالىي خىسلەت بولۇپ، ماختاشقا ئەرزىيدۇ.

«يوقىلاڭ ئىش»قا ئارىلىشىدىغانلاردا بىر خىل قىزغىنلىق تۇيغۇسى بولىدۇ، ئۇلار باشقىلارغا قىزغىن مۇئامىلە قىلىدۇ. تۇرمۇشقا يۈكسەك مەسئۇلىيەتچانلىق بىلەن قارايدۇ. ئەمما،جەمئىيىتىمىزدە بەزى كىشىلەر بارکى، ئۇلار ئۆزىنگە مۇناسىۋەتسىز ئىشلارغا قول قوشتۇرۇپ قاراپ تۇرۇپلا قالماستىن، «يوقىلاڭ ئىش»لارغا ئارىلاشقانلارنى مەسخىرە قىلىدۇ، بۇنداق ئادەملەر ئازساندا بولسىمۇ، ئۇلارنىڭ بۇنداق پوزىتسىيىدە بولۇشى ئىجتىمائىي ئەخلاققا زىت. سىز يولۇققان نۇرغۇن ئىشلارنى ئۆزىڭىز بىلەن مۇناسىۋەتسىز دەپ قارىشىڭىز مۇمكىن، ئەگەر سىز ئۆزىڭىزنى جەمئىيەتنىڭ بىرئەزاسى دەپ قارىسىڭىز، ئۇچاغدا بۇنداق ئىشلار پۈتكۈل جەمئىيەت - خەلق ئاممىسى بىلەن مۇناسىۋەتلىك مەسىلىگە ئايلىنىدۇ. سىزبىلەنمۇ چېتىلىشىپ قالىدۇ ھەمدە ئۇنىڭغا ئارىلاشمىسىڭىز بولمايدۇ. ماددىي مەدەنىيەت ۋە مەنسۇي مەدەنىيەت بەرپا قىلىش ئۈچۈن ئورتاق تىرىشچانلىق كۆرسىتىلىۋاتقان بۈگۈنكى كۈندە بۇ ئىش مەن بىلەن مۇناسىۋەتسىز دەپ قاراپ تۇرماي، ئىجتىمائىي كەيپىياتقا يامان تەسىر يېرىدىغان ئىشلارغا ئارىلاشقىنىمىز تۇزۇك. ھازىر جەمئىيەتتە ناچار خاھىشلارنى تەنقىد قىلىش ۋە ئۇنى توسۇش، قانۇن-ئىنتىزامغا خىلاپلىق قىلىنغان قىلمىشلارنى پاش قىلىش، ھەققانىيەت يولىدا پىداكارلىق كۆرسىتىش، باشقىلارغا ياردەم بېرىشنى خۇشاللىق دەپ بىلىش تەشەببۇس قىلىنىۋاتقاندا، ئالدىمىزغا ئۇچرىغان ئىشلارنى «مېنىڭ مەسئۇلىيىتىم دائىرەمدىكى ئىش ئەمەس ئىكەن»، «ساڭا تەقسىم قىلىنغان ۋەزىپە ئىكەن»دەپ قاراپ، كارىمىز بولمىسا بولمايدۇ. مەلۇم مەنىدىن ئېيتقاندا، ئىجتىمائىي تۇرمۇشنىڭ خاتىرجەملىكى، جەمئىيەت تەرتىپىنىڭ نورمالليقى، ئىجتىمائىي ئەخلاقنىڭ يۇقىرى كۆتۈرۈلۈشى، مەدەنىيەتنىڭ سەۋىيىسى ئۆسكەنسېرى، «يوقىلاڭ ئىش»لارغا ئارىلىشىدىغانلار شۇنچە كۆپەيىدۇ. «ئارىلىشىش» جاۋابكارلىق تۇيغۇسىنىڭ ئىپادىسى.

«يوقىلاڭ ئىش»قا ئارىلىشىش بىر خىل مەجبۇر، ئادەت ۋە ھەرىكەت شەكلى بولۇپلا قالماي، بەلكى تېخىمۇ مۇھىمى بىر خىل ئەخلاقىي تەربىيىلىنىشتىن ئىبارەت. سابىق سوۋېت ئىتتىپاقى پىداگوگى خۇمۇلۇنسكى: «يامان ئىشقا، ئادىل بولمىغان ئىشقا قارىتا بىر چەتتە قاراپ تۇرۇش، ئۆز پايدا-زىيىنى بىلەن ھېسابلىشىش سىزنى بىرەر ئىشقا ئېتىبارسىز قارايدىغان، رەھىمسىز، تاش يۈرەك قىلىپ قويىدۇ» دېگەنىدى. بىز ياخشى نىيەتلىك ئادەم بولۇش ئۈچۈن، ئۆزىمىزنى تۇرمۇشقا قارىتا چەتتە قاراپ تۇرىدىغانلارنىڭ قاتارىغا قويماي، بەلكى ئاق كۆڭۈللۈك، قىزغىنلىق بىلەن «يوقىلاڭ ئىش»قا ئارىلىشىدىغانلارنىڭ ئورنىغا قويۇشىمىزكېرەك.

پارا ئېلىش بىلەن پارا بېرىشنىڭ مۇناسىۋىتى توغرىسىدا

شەھەرلىك سەنئەت ئۆمىكى يېزا،

فاتىخ شەرق فوتوسى

«مەنىۋى ئەخلەت» ۋە قانۇنسىز نەشىر بۇيۇملىرىغا زەربە بېرىش كۈرىشىنى ئۇزاققىچە داۋاملاشتۇرۇش لازىم

ئۆز مۇخبىرىمىز نۇرىيە ئىمامنىياز

«مەنىۋى ئەخلەت» ۋە قانۇنسىز نەشىر بۇيۇملىرىنى ئىشلەش، سېتىش قىلمىشلىرىغا زەربە بېرىلىۋاتقان بۇگۈنكى كۈندە ئۇنىڭ جەمئىيەتتە قايتا پەيدا بولۇپ تۇرۇش مەسىلىسى كادىرلار ۋە ئامما ئومۇمىيۈزلۈك كۆڭۈل بۆلۈۋاتقان مەسىلىنىڭ بىرى.

ئىسلاھات ئېلىپ بېرىلغان ئىشىك ئېچىۋېتىلگەندىن بۇيان، بولۇپمۇ يېقىنقى بىر قانچە يىلدىن بۇيان ئازساندىكى يەككە تىجارەتچىلەر مەدەنىيەت بازارلىرىنى باشقۇرۇشقا دائىر قانۇن-نىزاملارغا پىسەنت قىلماي، كۆپ پايدا ئېلىش مەقسىتىدە، يۇقىرى تېخنىكا ۋاستىلىرىدىن پايدىلىنىپ، قانۇنسىز نەشىر بۇيۇملىرى ۋە سېرىق مەزمۇندىكى نەرسىلەرنى ئىشلەش، سېتىشتەك قانۇنسىز قىلمىشلار بىلەن شۇغۇللىنىپ، ئاممىنىڭ كۈچلۈك نارازىلىقىنى قوزغىدى.

ئاپتونوم رايونىمىز 1989-يىلىدىن بۇيان ھەر يىلى مەنىۋى ئەخلەتلەرنى تازىلاش بويىچە كەڭ ھەرىكەت ئېلىپ بېرىپ، شەھۋانىلىق، زوراۋانلىق، فېئوداللىق، خۇراپاتلىق تەرغىپ قىلىنغان نەشىر بۇيۇملىرى ۋە ئۇن - سىن بۇيۇملىرىنىڭ خالىغانچە يامراپ كېتىشىنىڭ ئالدىنى ئېلىش خىزمىتىنى چىڭ تۇتۇپ ، مەدەنىيەت بازارلىرىنى ساپلاشتۇرۇشتا خېلى ياخشى نەتىجىلەرنى قولغا كەلتۈردى. پەقەت بۇلتۇرقىشتىلا ئاپتونوم رايونىمىز «مەنىۋى ئەخلەت»لەرنى تازىلاش بويىچە نۇقتىلىق تۈزەش ئېلىپ بېرىپ، مەدەنىيەت بازارلىرىدىكى «مەنىۋى ئەخلەت» ۋە قانۇنسىز نەشىر بۇيۇملىرى تىجارىتىگە قاخشاتقۇچ زەربە بەردى. قىسقىغىنە ئۈچ ئاي ئىچىدە 5643 كۆڭۈل ئېچىش، ئۇن-سىن قويۇش، كىتاب-ژۇرنال سېتىش نۇقتىلىرى مەركەزلىك تەكشۈرۈلۈپ، قانۇنسىز تىجارەت بىلەن شۇغۇللانغان 294 ئورۇن تەكشۈرۈپ ئېنىقلاندى. 29 ئورۇننىڭ تىجارىتى توختىتىلدى. قانۇنسىز ئۇن - سىن لېنتىلىرىنى ئىشلەش ئۇۋىسىدىن ئۈچى چۇۋۇپ تاشلاندى. 93 ئورۇننىڭ تىجارەت كىنىشكىسى مۇسادىرە قىلىندى، 90 مىڭدىن كۆپرەك دىنىي ئەسەبىيلىك تەرغىپ قىلىنغان ۋە سېرىق مەزمۇندىكى كىتاب -ژۇرنال ۋە ئۇن-سىن بۇيۇمى شۇنداقلا ئۇن - سىن كۆپەيتىش ماشىنىسىدىن توققۇزى يىغىۋېلىندى. ئۈچ جىنايەتچى قانۇن بويىچە بىر تەرەپ قىلىندى، ئۇلارغا جەمئىي 104 مىڭ 650 يۈەن جەرىمانە قويۇلدى، بۇنىڭدىن باشقا مۇكاپاتلىق ئېلېكترونلۇق ئويۇنچۇقخانىلار پېچەتلەندى. بۇ خەلق ئاممىسىنىڭ ئالقىشىغا ئېرىشتى. ۋە ھالەنكى جايلار ۋە تارماقلار مەنىۋى ئەخلەت ۋە قانۇنسىز نەشىر بۇيۇملىرىنى تازىلاۋاتسا، بەزى جاھىل ئۇنسۇرلار ساۋاقنى قوبۇل قىلماي، بۇلۇڭ-پۇشقاقلاردا يوشۇرۇن ھەرىكەت قىلىپ، مەنئى قىلىنىۋاتقان نەرسىلەرنى يەنە ئوغرىلىقچە بازارغا سالماقتا.

ئاپتونوم رايونىمىزدا ھەر دەرىجىلىك پارتكوم، ھۆكۈمەتلەر مەنىۋى ئەخلەت، قانۇنسىز نەشىر بۇيۇملىرىنى تازىلاشقا بولغان رەھبەرلىكنى كۈچەيتىپ، ئۇنى مەنىۋى مەدەنىيەت قۇرۇلۇشىدىكى چوڭ ئىشلار قاتارىدا تۇتۇپ كەلدى، ئەمما ئازساندىكى كىشىلەرنىڭ مەنىۋى ئەخلەتلەر ۋە قانۇنسىز نەشىر بۇيۇملىرىنىڭ مىللەتكە، جەمئىيەتكە كەلتۈرىدىغان زىيىنىغا بولغان چۈشەنچىسى يېتەرلىك بولمىغاچقا، ئۇلار ئۇنى پاش قىلىش، مەنئى قىلىش ھۆكۈمەت تارماقلىرىنىڭلا ئىشى، بىز بىلەن مۇناسىۋىتى يوق دەپ قاراپ، مەنىۋى ئەخلەتلەر ۋە قانۇنسىز نەشىر بۇيۇملىرىنى ۋە ئۇنىڭ ئۇۋىسىنى كۆرۈپ تۇرسىمۇ، كۆرمەسكە سالىدىغان ئەھۋاللار ساقلانماقتا. مەنىۋى ئەخلەتلەر ۋە قانۇنسىز نەشىر بۇيۇملىرىغا زەربە بېرىشتە ھۆكۈمەت تارماقلىرىنىڭ ئۈزۈلدۈرمەي جەڭ قىلىپ، تۈزەش ئېلىپ بېرىشى بىلەن، پۈتكۈل جەمئىيەتتە مەنىۋى ئەخلەتلەر ۋە قانۇنسىز نەشىر بۇيۇملىرىنى ئۇچراتقان ھامان ئالاقىدار ئورۇن ۋە تارماقلارغا مەلۇم قىلىش كەيپىياتىنى يېتىلدۈرۈشكە ئەھمىيەت بېرىش كېرەك. بۇنىڭ ئۈچۈن كادىرلار ۋە ئاممىغا بۇ جەھەتتىكى تەربىيىنى كۈچەيتىش بىلەن بىللە مەنىۋى ئەخلەتلەر ۋە قانۇنسىز نەشىر بۇيۇملىرى ئۇۋىسىنى پاش قىلغانلارنى ئالاھىدە مۇكاپاتلاش تەدبىرىنى قوللىنىش كېرەك. شۇنداق قىلغاندا ھۆكۈمەت تارماقلىرىنىڭ ئۈزۈلدۈرمەي جەڭ قىلىپ، تۈزەش ئېلىپ بېرىشى بىلەن ئاممىنىڭ يېقىندىن كۆڭۈل بۆلۈشىنى زىچ بىرلەشتۈرۈپ، مەنىۋى ئەخلەتلەر ۋە قانۇنسىز نەشىر بۇيۇملىرىنى كوچىدىن ئۆتكەن چاشقان ئۇر-ئۇرغا قالغاندەك ھالەتكە كەلتۈرگىلى، ئۇنىڭ قايتا باش كۆتۈرۈشىنى ئۈنۈملۈك تىزگىنلىگىلى، بۇ ئارقىلىق مەدەنىيەت بازارلىرىنى ساپلاشتۇرۇپ، ياخشى ئىجتىمائىي كەيپىياتنى يەنىمۇ ئەۋج ئالدۇرۇپ، ياشلار- ئۆسمۈرلەرنىڭ ساغلام ئۆسۈپ يېتىلىشىنى ياخشى ئىجتىمائىي مۇھىت بىلەن تەمىن ئەتكىلى بولىدۇ.

8-نۆۋەتلىك مەملىكەتلىك تەنھەرىكەت يىغىنى ئۆتكۈزۈلۈش ئالدىدا تۇرىدۇ

ئاپتونوم رايونىمىز قايسى تۈرلەردە ئالتۇن مېدالغا ئېرىشەلەيدۇ؟

ئۆز خەۋىرىمىز. مەملىكەتلىك 8-نۆۋەتلىك تەنھەرىكەت يىغىنىنىڭ ئۆتكۈزۈلۈشىگە ئۇزاق ۋاقىت قالمىدى. ئاپتونوم رايونىمىز تەنھەرىكەتچىلىرى ئالتىدىن، يەتتىگىچە ئالتۇن مېدالغا ئېرىشىش ئۈچۈن جىددىي مەشققە كىرىشىپ كەتتى. ئۇنداقتا، ئاپتونوم رايونىمىز قايسى تۈرلەردە ئالتۇن مېدالغا ئېرىشەلەيدۇ؟

بۇ نۆۋەتلىك مۇسابىقىدە ئاپتونوم رايونىمىز تەنھەرىكەتچىلىرى ۋالىبول (ئەر-ئايال)، ۋاسكېتبول (ئەر-ئايال)، قۇملۇق ۋاسكېتبولى (ئەر-ئايال)، پۇتبول، يېنىك ئاتلېتىكا، تېز سۈرئەتتە مۇز تېيىلىش، چامباشچىلىق، قارىغا ئېتىش، ئوقيا ئېتىش، ۋېلىسىپىت چاپتۇرۇش، خەلقئارا چېلىشىش، رۇداۋچە چېلىشىش (ئەر-ئايال)، بوكسچىلىق، ئات ئويۇنى قاتارلىق 14 چوڭ تۈردە مۇسابىقىگە قاتنىشىدۇ.

ھازىرقى ئەھۋالدىن قارىغاندا، ئاپتونوم رايونىمىز تەنھەرىكەتچىلىرىنىڭ يەتتە چوڭ تۈر، 12 كىچىك تۈردە ئالتۇن مېدالغا ئېرىشەلىشىدە ئۈمىد بار. ئات ئويۇنى، قارىغا ئېتىش، بوكس، يېنىك ئاتلىتكا تۈرلىرىدە ئاپتونوم رايونىمىز تەنھەرىكەتچىلىرى ئالتۇن مېدال ئالالايدۇ.

نۆۋەتتە ئاپتونوم رايونلۇق خەلق ھۆكۈمىتى ۋە ئاپتونوم رايونلۇق تەنتەربىيە كومىتېتىنىڭ رەھبەرلىرى تەنھەرىكەرتچىلەرنىڭ مەشق قىلىشىغا ئىنتايىن كۆڭۈل بۆلمەكتە. ئۇلار تەنھەرىكەتچىلەرنىڭ جاپالىق مەشق قىلىپ، مۇسابىقىدە ياخشى نەتىجىگە ئېرىشىپ، ئاپتونوم رايونىمىزغا شان - شەرەپ كەلتۈرۈشىنى ئۈمىد قىلماقتا.

پارا ئېلىش بىلەن پارا بېرىشنىڭ مۇناسىۋىتى توغرىسىدا

تۇرغۇن ئوبۇل

پارىخورلۇق - چىرىكلىشىشنىڭ مۇھىم ئىپادىلىرىدىن بىرى بولۇپ، ئۇ ئىقتىسادىي جىنايەت دائىرىسىگە كىرىدۇ. «ھوقۇق»، «ئىمتىياز»غا ئىگە بىرقىسىم كادىرلارنىڭ ئىش بېجىرىشتە ئادىل، سەممىي بولماي، خەلق بەرگەن ھوقۇقنى ئۆزكۆمىچىگە چوغ تارتىش ۋە ئۆزىنى سەمرىتىش ئۈچۈن ئىشلىتىشى، بېجىرىشكە تېگىشلىك ئىشلارنى ۋە دەرھال بېجىرگىلى بولىدىغان ئىشلارنى يوقىلاڭ باھانا-سەۋەبلەر بىلەن ۋاقتىدا بېجىرمەي ئارقىغا سۈرۈشى، ئىش بېجىرگۈچىلەر «باشلىق»لارغا، «باشلىق»لار ئىش بېجىرگۈچىلەرگە، تۆۋەن يۇقىرىغا، يۇقىرى تۆۋەنگە ئۆزئارا ئىتتىرىپ، ئىش بېجىرىشنى قىيىنلاشتۇرۇۋېتىشى - ئۇلارنىڭ پارا تەلەپ قىلىشتىكى مۇھىم بىر ئالاھىدىلىكىدۇر.

«ھوقۇق»، «ئىمتىياز» پارا ئېلىشنىڭ مۇھىم ۋاستىسى بولسىمۇ، لېكىن ئۇ ھەرقانداق ھوقۇقدارغا نىسىپ بولىۋەرمەيدۇ.

قانۇندا پارا ئېلىش بىلەن پارا بېرىشنىڭ ھەر ئىككىسى ئوخشاشلا جىنايى قىلمىش ھېسابلىنىدۇ. بۇ خىل جىنايەتنىڭ ئالاھىدىلىكىدىن ئېيتقاندا، پارىخورلۇق ئىككى كىشى ئوتتۇرىسىدىلا ئېلىپ بېرىلىدىغان بولغاچقا، ئۇ ئاسانلىقچە پاش بولمايدۇ. شۇڭا پارا ئېلىش بىلەن پارا بېرىشنىڭ مۇناسىۋىتىنى توغرا تەھلىل قىلىپ، پارا ئالغۇچى بىلەن پارا بەرگۈچىنىڭ جىنايەت خاراكتېرىنى ۋە دەرىجىسىنى پەرقلەندۈرگەندىلا، پارىخورلۇقنى پاش قىلىش ۋە پارىخورلارغا زەربە بېرىش مەقسىتىگە يەتكىلى بولىدۇ.

شۇنداق ئېيتىش كېرەككى، پارىخورلۇق قىلمىشىدا پارا ئالغۇچى بىلەن پارا بەرگۈچىنىڭ ئىش ئورنى، سالاھىيىتى ۋە رولىدىن ئېلىپ ئېيتقاندا، پارا ئېلىش پارا بېرىشنىڭ ئاساسى، پارا بېرىش پارائېلىشنىڭ سەۋەبى، پارا تەلەپ قىلىش ئاساس، پارا بېرىش ئىلاجىسىزلىقتىن مەجبۇرىي ئېلىپ بېرىلغان، ئىرادىگە خىلاپ ھەرىكەت.

ئىنتايىن ئازساندىكى پارا بېرىشنى ئۆزىگە كەسىپ قىلىۋالغان كىشىلەرنىڭ «قولىدىن ئىش كېلىدىغان» بىر قىسىم «باشلىق»لار ۋە «ئىمتىياز»لىق كىشىلەرگە ئازراق پارا بېرىپ، ئارىدىن ئۆزلىرىنىڭ كۆپلەپ پايدىغا ئىگە بولۇشى-رەھبىرىي كادىرلارنى چىرىتىشتىكى بىر خىل ئۇسۇل بولۇپ، بۇنى بەزى كىشىلەرنىڭ ئۆزلىرىنىڭ ھەل قىلىنىشقا، بېجىرىلىشكە تېگىشلىك ئىشلىرىنى ھەل قىلالماي، بېجىرەلمەي، پۇل، نەرسە -كېرەك بېرىپ ھەل قىلىشى بىلەن پەرقلەندۈرۈپ قاراش لازىم. يۇقىرىقى ئىككى خىل پارا بەرگۈچىنىڭ مەقسىتى مەنپەئەتكە ئېرىشىش بولسىمۇ، ئالدىدىكىسىنىڭ ئېرىشىدىغىنى تېگىشلىك بولغان مەنپەئەت، كېيىنكىسىنىڭ ئېرىشىدىغىنى تېگىشلىك بولمىغان مەنپەئەت.

ئوبلاستلىق تاشقى ئىشلار ئىشخانىسىنىڭ مۇدىرى، بوغالتىرى ۋە كاسسىرىنىڭ بىرلىشىپ خىيانەت قىلىش، پارا ئېلىش دېلوسىدىكى خىيانەت قىلىش، پارا ئېلىش سوممىسى پەۋقۇلئاددە زور، قىلمىشى ئېغىر بولۇپ، بۇ دېلو × ئوبلاستتا ئازادلىقتىن كېيىن يۈزبەرگەن ئەڭ زور ئىقتىسادىي دېلو ھېسابلىنىدۇ. بۇ دېلودا تاشقى ئىشلار ئىشخانىسىدىكى بىر نەچچە كىشىنىڭ 1992-يىلىدىن بۇيان يەككە تىجارەتچىلەرنىڭ چەت ئەللەرگە چىقىپ سودا قىلىش پۇرسىتىدىن پايدىلىنىپ، 500 يۈەندىن بېجىرىشكە تېگىشلىك پاسپورتىنى بىر نەچچە مىڭ يۈەنگىچە بېجىرگەنلىكى، دەرھال بېجىرىشكە تېگىشلىك (دەرھال بېجىرگىلى بولىدىغان) پاسپورتلارنى ئارقىغا سۈرۈپ، يەككە تىجارەتچىلەرنى ئوتتۇرىدىكىلەرنى (3-كىشىنى) ئىزدەپ تېپىشقا ياكى كۆپرەك پۇل ئېلىپ كېلىشكە مەجبۇر قىلغانلىقى، شۇنداق قىلغانلارنىڭ پاسپورتىنىڭ دەرھال بېجىرىلىپ بېرىلگەنلىكىنى پارا تەلەپ قىلىشنىڭ تىپىك مىسالى دېيىشكە بولىدۇ.

مۇشۇ دېلودىكى جاۋابكارلار بازار ئىگىلىكى شارائىتىدا ئىدىيە ئۆزگەرتىشنى بوشاشتۇرۇپ قويغانلىقى ئۈچۈن، جەمئىيەتتىكى پارا بېرىشنى ئۆزىگە كەسىپ قىلىۋالغان بىرقىسىم مىتە-قۇرتلارنىڭ ئازدۇرۇپ كېتىشىگە بەرداشلىق بېرەلمىگەن. ئالايلۇق، مۇشۇ دېلودا ئىسمى ئاتالغان ×× پاسپورت بېجىرتكۈچى يەككە تىجارەتچىلەردىن ھەر بىر پاسپورت ئۈچۈن بىر نەچچە مىڭ يۈەندىن پۇل ئېلىپ، بىر قىسمىنى پاسپورت تەستىقلىغۇچى، بېجىرگۈچىلەرگە بېرىپ، يەنە بىر قىسمىنى ئۆز چۆنتىكىگە سېلىپ، پاسپورتنى دەرھال بېجىرىپ، ھەم پاسپورت بېجىرتكۈچىلەرنى ھەم پاسپورت تەستىقلىغۇچى، بېجىرگۈچىلەرنى خۇش قىلغان، ھەم ئۆزلىرىنىڭ نەپسىنىمۇ قاندۇرغان. ئۇ بىر قېتىمدىلا 11 پاسپورت ئۈچۈن 52 مىڭ يۈەن پارا ئېلىپ تاشقى ئىشلار ئىشخانىسىنىڭ بوغالتىرىغا ئاپىرىپ بەرگەنلىكى يۇقىرىقىلارنى دەلىللەپ بېرىدۇ.

(29 - سان)

ئەرشىدىن توختى فوتوسى

گوۋۇيۈەن ئاخبارات ئىشخانىسى «جۇڭگو كىشىلىك ھوقۇق ئىشلىرىنىڭ 1996 - يىلدىكى ئىلگىرىلىشى» ناملىق ئاق تاشلىق كىتاب ئېلان قىلدى

شىنخۇا ئاگېنتلىقى، بېيجىڭ، 31 - مارت تېلېگراممىسى. گوۋۇيۈەن ئاخبارات ئىشخانىسى بۈگۈن «جۇڭگو كىشىلىك ھوقۇق ئىشلىرىنىڭ 1996 - يىلدىكى ئىلگىرىلىشى» ناملىق ئاق تاشلىق كىتاب ئېلان قىلىپ، ئۆتكەنكى بىر يىلدا جۇڭگونىڭ كىشىلىك ھوقۇق ئىشلىرىنىڭ ھەرقايسى تەرەپلىرىدە قولغا كەلتۈرگەن مۇۋەپپەقىيەتلىرىنى شەرھلىدى.

بۇ ئاق تاشلىق كىتاب 13 مىڭ خەتلىك بولۇپ، جەمئىي يەتتە قىسىمغا بۆلۈنگەن ئۇلار: 1- خەلقنىڭ ياشاش ھوقۇقى ۋە تەرەققىي قىلىش ھوقۇقى؛ 2 - پۇقرالارنىڭ دېموكراتىيە ھوقۇقى؛ 3- كىشىلىك ھوقۇقنىڭ ئەدلىيە جەھەتتىن كاپالەتلەندۈرۈلۈشى؛ 4 - ئەمگەكچىلەر ھوقۇق - مەنپەئىتىنىڭ كاپالەتلەندۈرۈلۈشى؛ 5 - پۇقرالارنىڭ تەربىيىلىنىش ھوقۇقى؛ 6- ئاياللار، بالىلارنىڭ قانۇنىي ھوقۇق - مەنپەئىتى؛ 7- ئاز سانلىق مىللەتلەرنىڭ ھوقۇق- مەنپەئىتىنىڭ كاپالەتلەندۈرۈلۈشىدىن ئىبارەت.

ئاق تاشلىق كىتابتا مۇنداق دېيىلىدۇ: 1996 - يىلى جۇڭگودا خەلق ئىگىلىكى ۋە ئىجتىمائىي تەرەققىياتنىڭ 9 - بەش يىللىق پىلانى يولغا قويۇلغان تۇنجى يىل، شۇنداقلا جۇڭگونىڭ كىشىلىك ھوقۇق ئىشلىرى داۋاملىق ئىلگىرىلەشكە ئېرىشكەن بىر يىل. بۇ بىر يىلدا، خەلق ئىگىلىكى داۋاملىق، تېز، ساغلام راۋاجلاندى، دېموكراتىيە ۋە قانۇنچىلىق قۇرۇلۇشى كۆرۈنەرلىك كۈچەيدى، كىشىلىك ھوقۇق ئەھۋالى ئۈزلۈكسىز ياخشىلىنىشتەك ياخشى ۋەزىيەت داۋاملىق ساقلاپ قېلىندى ۋە بارلىققا كەلدى.

ئاق تاشلىق كىتابتا مۇنداق دېيىلىدۇ: جۇڭگو خەلقنىڭ ياشاش ھوقۇقى ۋە تەرەققىي قىلىش ھوقۇقى كۆرۈنەرلىك ياخشىلاندى. 1996 - يىلى جۇڭگونىڭ خەلق ئىگىلىكى ئۇدا، تېز راۋاجلىنىپ، ئىچكى ئىشلەپچىقىرىش ئومۇمىي قىممىتى 6 تىرىليون 779 مىليارد 500 مىليون يۈەنگە يەتتى، بۇنى ئۆزگەرمەس باھا بويىچە ھېسابلىغاندا، 1995- يىلدىكىدىن 9.7 % ئاشتى. شەھەر، يېزا ئاھالىلىرىنىڭ كىرىمى مۇقىم ئاشتى، تۇرمۇش سەۋىيىسى ئومۇميۈزلۈك ئۆستى.

ئاق تاشلىق كىتابتا مۇنداق دېيىلىدۇ: جۇڭگو خەلقنىڭ تۇرمۇش سەۋىيىسىنى ئومۇميۈزلۈك ئۆستۈرۈش بىلەن بىللە، نامرات ئاھالىلەرنىڭ قورسىقى توق، كىيىمى پۈتۈن بولۇش مەسىلىسىنى ھەل قىلىشقا يۈكسەك ئەھمىيەت بېرىپ كەلدى. ئىسلاھات ئېلىپ بېرىلغان، ئىشىك ئېچىۋېتىلگەندىن بۇيان، جۇڭگو ھۆكۈمىتى مەملىكەت مىقياسىدا تەرەققىيات ئارقىلىق نامراتلارغا يار - يۆلەك بولۇش خىزمىتىنى زور كۈچ بىلەن قانات يايدۇردى، نامرات ئاھالىلەرنى يىلمۇ يىل زور ھەجىمدە ئازايتتى.1996- يىلى جۇڭگودىكى نامرات ئاھالىلەرنىڭ دۇنيادىكى نامرات ئاھالىلەر ئىچىدە ئىگىلىگەن نىسبىتى 70 - يىللارنىڭ ئاخىرىدىكى 4/ 1دىن ھازىر 20/ 1گە چۈشتى.

ماتېرىياللارغا قارىغاندا، جۇڭگو دۇنيادا نامرات ئاھالىلەرنىڭ ئازىيىشى ئەڭ تېز بولۇۋاتقان دۆلەت ئىكەن. 1978 - يىلدىن بۇيان جۇڭگودا ھەر يىلى ئوتتۇرا ھېساب بىلەن 10 مىليون نامرات ئاھالە ئازىيىۋاتىدۇ، ھازىر مۇشۇ ئەسىرنىڭ ئاخىرىدا مەملىكەت بويىچە نامرات ئاھالىنى تۈگىتىش يولىدا تىرىشچانلىق كۆرسىتىلىۋاتىدۇ. جۇڭگونىڭ تەرەققىيات ئارقىلىق نامراتلارغا يار - يۆلەك بولۇش جەھەتتە كۆرسەتكەن تىرىشچانلىقلىرى ۋە قولغا كەلتۈرگەن مۇۋەپپەقىيەتلىرى ئالاقىدار خەلقئارا تەشكىلاتلار ۋە ئەربابلارنىڭ ئومۇميۈزلۈك مەدھىيىلىشىگە ئېرىشتى.

ئاق تاشلىق كىتابتا پۇقرالارنىڭ دېموكراتىيە ھوقۇق- مەنپەئىتى توغرىسىدا مۇنداق دەپ كۆرسىتىلىدۇ: جۇڭگو ئىقتىسادنى راۋاجلاندۇرۇش بىلەن بىللە، سوتسىيالىستىك دېموكراتىك سىياسى قۇرۇلۇشىنى زور كۈچ بىلەن ئىلگىرى سۈرۈپ، خەلق قۇرۇلتىيى تۈزۈمىنى مۇستەھكەملىدى ۋە مۇكەممەللەشتۈردى، جۇڭگو كوممۇنىستىك پارتىيىسى رەھبەرلىكىدىكى كۆپ پارتىيە ھەمكارلىشىش ۋە سىياسىي جەھەتتە كېڭىشىش تۈزۈمىنى مۇستەھكەملىدى ۋە مۇكەممەللەشتۈردى، ئاساسىي قاتلاملارنىڭ دېموكراتىيە قۇرۇلۇشىنى كۈچەيتىپ، پۇقرالارنىڭ دېموكراتىيە ھوقۇقىنى يەنىمۇ كاپالەتلەندۈردى.

ئاق تاشلىق كىتابتا مۇنداق دېيىلىدۇ: خەلق قۇرۇلتىيى تۈزۈمى- جۇڭگونىڭ تۈپ سىياسىي تۈزۈمى. مەملىكەتلىك خەلق قۇرۇلتىيى دۆلەتنىڭ ئەڭ ئالىي ھوقۇقلۇق ئورگىنى. بۇ ئورگان دۆلەتنىڭ چوڭ - چوڭ سىياسەت فاڭجېنلىرىنى بەلگىلەيدۇ، دۆلەتنىڭ تۈپ قانۇنىنى تۈزۈپ چىقىدۇ. 1996 - يىلى مەملىكەتلىك خەلق قۇرۇلتىيىدا گوۋۇيۈەن، ئالىي خەلق سوت مەھكىمىسى، ئالىي خەلق تەپتىش مەھكىمىسىنىڭ خىزمەت دوكلاتلىرى ئاڭلاپ ئۆتۈلدى ۋە قاراپ چىقىلدى؛ «خەلق ئىگىلىكى ۋە ئىجتىمائىي تەرەققىياتنىڭ 9 - بەش يىللىق پىلانى ۋە 2010 -يىلىغىچە بولغان كەلگۈسى نىشان پروگراممىسى» تەكشۈرۈلدى ۋە تەستىقلاندى؛ قانۇن ۋە قانۇن مەسىلىلىرىگە ئالاقىدار 20 قارار قاراپ چىقىلىپ ماقۇللاندى، پۇقرالارنىڭ ھوقۇق - مەنپەئىتىنى قانۇنىي جەھەتتىن قوغداش كۈچەيتىلدى.

ئاق تاشلىق كىتابتا كىشىلىك ھوقۇقنى ئەدلىيە جەھەتتىن كاپالەتلەندۈرۈش توغرىسىدا مۇنداق دېيىلىدۇ: ئۆتكەنكى بىر يىلدىن كۆپرەك ۋاقىتتىن بۇيان، جۇڭگو «جىنايى ئىشلار قانۇنى»، «جىنايى ئىشلار دەۋا قانۇنى»غا تۈزىتىش كىرگۈزدى، «ئادۋوكاتلار قانۇنى»، «مەمۇرىي جازا قانۇنى» قاتارلىق قانۇنلارنى ئېلان قىلدى ھەم يولغا قويدى، بۇلاردىن باشقا نۇرغۇن تەدبىرلەرنى قوللىنىپ، كىشىلىك ھوقۇقنىڭ ئەدلىيە جەھەتتىن كاپالەتلەندۈرۈلۈشىنى كۈچەيتتى.

ئاق تاشلىق كىتابتا مۇنداق دېيىلىدۇ: جۇڭگو جىنايى ئىشلار دېلولىرى نىسبىتى بىر قەدەر تۆۋەن دۆلەت. 1996 - يىلى جۇڭگودا جىنايى ئىشلار دېلوسى 1995- يىلدىكىدىن 5.4 % چۈشتى، قاتىللىق، يارىلاندۇرۇش، بۇلاڭچىلىق، ئوغرىلىق قاتارلىق بىر نەچچە خىل ئاساسلىق جىنايەت دېلولىرى ئۆتكەن يىلدىكىدىن كۆرۈنەرلىك ئازايدى.

ئاق تاشلىق كىتابتا مۇنداق دەپ كۆرسىتىلىدۇ: جۇڭگو ئەمگەكچىلەرنىڭ ھوقۇق - مەنپەئىتىنى كاپالەتلەندۈرۈشكە ئەھمىيەت بېرىدۇ. بىر يىلدىن بۇيان ھۆكۈمەت «ئەمگەك قانۇنى»دا بەلگىلەنگەن ئىشقا ئورۇنلىشىشتا باراۋەر بولۇش،ئەمگەك ھەققى، دەم ئېلىش، ئەمگەك بىخەتەرلىكى ۋە تازىلىقنى ئاسراش، كەسىپ تېخنىكا ماھارىتى جەھەتتىن تەربىيىلىنىش، ئىجتىمائىي سۇغۇرتا ۋە پاراۋانلىق قاتارلىق جەھەتلەردىكى ھوقۇقتىن بەھرىمەن بولۇش قاتارلىق ھوقۇق- مەنپەئەتلەرنى قوغداش ئۈچۈن يېڭى تىرىشچانلىقلارنى كۆرسەتتى.

ئاق تاشلىق كىتابتا پۇقرالارنىڭ تەربىيىلىنىش ھوقۇقى توغرىسىدا مۇنداق دېيىلىدۇ: جۇڭگودا پۇقرالارنىڭ تەربىيىلىنىش ھوقۇقىنى كاپالەتلەندۈرۈشكە دائىر بىر يۈرۈش قانۇن سىستېمىسى بار. 1995 - يىلى «مائارىپ قانۇنى» ئېلان قىلىنغاندىن كېيىن، 1996- يىلى 5 - ئايدا يەنە «جۇڭخۇا خەلق جۇمھۇرىيىتىنىڭ كەسپىي مائارىپ قانۇنى» ئېلان قىلىندى. بۇ قانۇنلاردا پۇقرالارنىڭ قانۇن بويىچە كەسپىي مائارىپنى قوبۇل قىلىش ھوقۇقى بەلگىلەندى، «مائارىپ قانۇنى» يەنىمۇ مۇكەممەللەشتۈرۈلدى. شۇنداق دېيىشكە بولىدۇكى، جۇڭگودا پۇقرالارنىڭ تەربىيە ئېلىش ھوقۇقىنى ئاساسىي جەھەتتىن كاپالەتلەندۈرىدىغان مائارىپ سىستېمىسى دەسلەپكى قەدەمدە شەكىللەندى.

ئاق تاشلىق كىتابتا مۇنداق دېيىلىدۇ: جۇڭگو ئاياللىرى قانۇن بويىچە دۆلەتنىڭ سىياسىي تۇرمۇشىدا ئەرلەر بىلەن باپباراۋەر بولۇش ھوقۇقىدىن بەھرىمەن بولىدۇ. 1996 - يىلنىڭ ئاخىرىغىچە ئورگان، كارخانا، كەسپىي ئورۇنلاردا ئىشلەۋاتقان ئايال كادىر 13 مىليون 280 مىڭغا يېتىپ، كادىرلار ئومۇمىي سانىنىڭ 33.8 % ىنى ئىگىلىدى. بۇنىڭدىن باشقا، جۇڭگو ئاياللىرىنىڭ ئىقتىساد، جەمئىيەت، مەدەنىيەت ھوقۇقى ۋە تەربىيىلىنىش ھوقۇقىمۇ يەنىمۇ كاپالەتلەندۈرۈلدى.

ئاق تاشلىق كىتابتا مۇنداق دېيىلىدۇ: جۇڭگو بالىلارنىڭ ھوقۇق - مەنپەئىتىنى قوغداشقا ئەھمىيەت بەرگەنلىكتىن، بالىلارنىڭ تەرەققىيات ئەھۋالى كۆرۈنەرلىك ياخشىلاندى. جۇڭگو ھۆكۈمىتى مېيىپ بالىلارنىڭ سالامەتلىكىنى ئەسلىگە كەلتۈرۈش خىزمىتىگە ئەھمىيەت بېرىپ كەلدى. 1995 - يىلىغىچە پۈتۈن مەملىكەتتىكى چوڭ، ئوتتۇرا شەھەرلەردە مېيىپ بالىلارنىڭ سالامەتلىكىنى ئەسلىگە كەلتۈرۈش پونكىتى (ئورنى)دىن 2000 دىن كۆپرەكى قۇرۇلدى؛ 1991- يىلدىن 1995 - يىلغىچە 200 مىڭدىن ئارتۇق مېيىپ بالىنىڭ سالامەتلىكىنى ئەسلىگە كەلتۈرۈشىگە ياردەم بېرىلدى.

ئاق تاشلىق كىتابتا ئاز سانلىق مىللەتلەرنىڭ ھوقۇقىنىڭ كاپالەتلەندۈرۈلۈشى توغرىسىدا مۇنداق دەپ كۆرسىتىلىدۇ: جۇڭگودا ھەرقايسى مىللەتلەر باپباراۋەر. دۆلەت ئاز سانلىق مىللەتلەرنىڭ قانۇنىي ھوقۇقىنى ۋە مەنپەئىتىنى كاپالەتلەندۈرىدۇ، مىللەتلەرنىڭ باراۋەرلىك، ئىتتىپاقلىق ۋە ئۆزئارا ياردەملىشىش ئاساسىدىكى مۇناسىۋىتىنى قوغدايدۇ ۋە راۋاجلاندۇرىدۇ. ئاز سانلىق مىللەتلەر توپلىشىپ ئولتۇراقلاشقان جايلاردا مىللىي تېررىتورىيىلىك ئاپتونومىيە تۈزۈمى يولغا قويۇلدى. ئاپتونوم رايونلارنىڭ رەئىسى، ئاپتونوم ئوبلاستلارنىڭ باشلىقى، ئاپتونوم ناھىيىلەرنىڭ ھاكىمى تېررىتورىيىلىك ئاپتونومىيىنى يولغا قويغان مىللەتنىڭ پۇقرالىرىدىن بولدى؛ ئاپتونومىيىلىك جايلاردىكى خەلق ھۆكۈمەتلىرىنىڭ تەركىبىدىكى باشقا خادىملار ئىمكان قەدەر تېررىتورىيىلىك ئاپتونومىيىنى يولغا قويغان مىللەتنىڭ ۋە باشقا ئاز سانلىق مىللەتلەرنىڭ خادىملىرىدىن بولدى. مىللىي ئاپتونومىيىلىك جايلاردىكى مىللەتلەر ئۆز تىل - يېزىقىنى ئىشلىتىش ۋە تەرەققىي قىلدۇرۇش ئەركىنلىكىگە ئىگە، ئۆزلىرىنىڭ ئۆرپ - ئادەتلىرىنى ساقلاپ قېلىش ياكى ئىسلاھ قىلىش ئەركىنلىكىگە ۋە دىنىي ئېتىقادتىن قانۇن بويىچە بەھرىمەن بولۇش ئەركىنلىكىگە ئىگە.

ئاق تاشلىق كىتابتا مۇنداق دېيىلىدۇ: جۇڭگو ھۆكۈمىتى ئاز سانلىق مىللەتلەر توپلىشىپ ئولتۇراقلاشقان رايونلاردا، ئىقتىسادنى راۋاجلاندۇرۇشتا نامراتلارغا يار - يۆلەك بولۇش سىياسىتىنى داۋاملىق يولغا قويدى ھەم مەبلەغ، تېخنىكا، ئىختىساس ئىگىلىرى جەھەتتىن ياردەم بېرىپ، ئاز سانلىق مىللەتلەر توپلىشىپ ئولتۇراقلاشقان رايونلار ئىقتىسادىنىڭ تېز راۋاجلىنىشى ۋە تۇرمۇش سەۋىيىسىنىڭ ئۆسۈشىنى ئىلگىرى سۈردى. 1996 - يىلى ئىچكى موڭغۇل، شىزاڭ، شىنجاڭ، گۇاڭشى، نىڭشيادىن ئىبارەت بەش چوڭ ئاپتونوم رايوننىڭ ئومۇمىي تەرەققىيات سۈرئىتى پۈتۈن مەملىكەتنىڭ سەۋىيىسىدىن كۆرۈنەرلىك يۇقىرى بولۇپ، ئىچكى ئىشلەپچىقىرىش ئومۇمىي قىممىتىنىڭ ئېشىش ھەجىمى 10 % تىن ئېشىپ كەتتى؛ شەھەر، يېزا ئاھالىلىرىنىڭ كىرىمى زور ھەجىمدە ئاشتى، دېھقانلارنىڭ ئوتتۇرىچە كىرىمى پۈتۈن مەملىكەتنىڭ ئوتتۇرىچە سەۋىيىسىدىن ئېشىپ كەتتى.

ئاق تاشلىق كىتابنىڭ ئاخىرىدا مۇنداق دېيىلىدۇ: 1996- يىلىدىكى جۇڭگونىڭ كىشىلىك ھوقۇقى ئىشلىرىنىڭ ئىلگىرىلىشى شۇنى يەنە بىر قېتىم ئىسپاتلىدىكى، جۇڭگو خەلقنىڭ ياشاش ھوقۇقى ۋە تەرەققىي قىلىش ھوقۇقىنى ئالدىنقى ئورۇنغا قويىدۇ. ئىسلاھات، تەرەققىيات، مۇقىملىق شەرتى ئاستىدا دېموكراتىيە، قانۇنچىلىق تۈزۈم قۇرۇلۇشىنى كۈچەيتىپ، كىشىلىك ھوقۇق ئىشلىرىنى ئومۇميۈزلۈك ئىلگىرى سۈرۈش — جۇڭگونىڭ ئەھۋالىغا ۋە بارلىق خەلقنىڭ تۈپ مەنپەئىتىگە ئۇيغۇن ھەم ئەمەلىيەت جەريانىدا كۆرۈنەرلىك ئۈنۈم ھاسىل قىلىندى.

پوچتىدىن ئەۋەتىپ ئېلىۋېلىش كەسپى

ئابدۇكېرىم ئىسمائىل

ساۋات

سەپەردە كۆپلەپ پۇل ۋە ماددىي بۇيۇملارنى ئېلىپ يۈرۈش ئەپسىز بولۇپ، ئاۋارىچىلىكى كۆپ. يولۇچى سەپەر ئالدىدا پۇل ياكى ماددىي بۇيۇملىرىنى بارىدىغان جايدىكى پوچتا ئىدارىسىگە ئەۋەتىۋېتىپ، بارغاندا ئېلىۋالسا بولىدۇ. بۇ پوچتا ئىدارىلىرى بېجىرىدىغان «پوچتىدىن يوللىۋېتىپ، ئېلىۋېلىش» كەسپى. بۇ كەسپتىن پايدىلىنىش ئىشەنچلىك. ئۇنىڭ ئۈستىگە سەپەر جەريانىدا خاتىرجەم بولغىلى بولىدۇ.

پۇل ياكى ماددىي بۇيۇملارنى ئەۋەتكەندە، يوللىنىدىغان پوچتا ئىدارىسىنىڭ نامى، ئۆزىنىڭ ئادرېسى، ئىسىم - فامىلىسى ئېنىق يېزىلىشى، «××× پوچتا ئىدارىسىگە يوللاپ كېيىن ئېلىۋېلىنىدىغان بۇيۇم» دەپ ئەسكەرتىپ قويۇلۇشى لازىم. يوللانما يېتىپ بارغاندىن كېيىن، پوچتا ئىدارىسى بەلگىلەنگەن جايغا ياكى تام گېزىتىگە «پوچتىدىن يوللاپ ئېلىۋالىدىغان يوللانما»نىڭ تۈرى، يېتىپ كەلگەن ۋاقتى، تاپشۇرۇپ ئالغۇچىنىڭ ئىسىم - فامىلىسى قاتارلىقلارنى ئېلان قىلىدۇ. ئابونت يېتىپ بارغاندىن كېيىن سالاھىيەت گۇۋاھنامىسى قاتارلىق ئىناۋەتلىك ئىسپاتلارنى كۆرسىتىپ، پۇل ۋە ماددىي بۇيۇملىرىنى ئېلىۋالسا بولىدۇ، سەپەردىن قايتقاندىمۇ زۆرۈر بولسا يەنە مۇشۇنداق ئۇسۇلنى قوللانسا بولىدۇ.

دېققەت قىلىشقا تېگىشلىكى شۇكى، ئابونت ئىسمىنى ئىناۋەتلىك گۇۋاھنامە، ئىسپاتنامىلەردىكى ئىسىم بىلەن ئوخشاش تولدۇرۇشى لازىم. شۇنداق قىلغاندا، ئاۋارىچىلىكتىن خالى بولالايدۇ. يوللانمىنى پوچتىغا تاپشۇرغاندا، يېتىپ بارىدىغان ۋاقىتقا ئاساسەن، يوللانمىنى قايسى تۈردە ئەۋەتىشنى ئالدىن ئويلىشىش كېرەك.

نېمە ئۈچۈن بەزى تېلېفون نومۇرى تېلېفون نومۇرى دەپتىرىدىن چىقمايدۇ ۋە «114» تېلېفون نومۇرىنى سۈرۈشتۈرۈش ئىستانسىسىمۇ دەپ بېرەلمەيدۇ؟

تېلېفون نومۇرى دەپتىرىدە ۋە «114» تېلېفون نومۇرىنى سۈرۈشتۈرۈش ئىستانسىسىدا ئابونتلارنىڭ ئەڭ دەسلىپىدە تولدۇرغان ئىلتىماس جەدۋىلى ئاساس قىلىنىدىغان بولۇپ، تېلېفون نومۇرى دەپتىرىدىن چىقىدىغانلىكى نومۇرنى «114» تېلېفون نومۇرىنى سۈرۈشتۈرۈش ئىستانسىسىدىن سوراپ بىلگىلى بولىدۇ. ئۇنىڭ ئەكسىچە، «114» تېلېفون نومۇرىنى سۈرۈشتۈرۈش ئىستانسىسىدىن سوراپ بىلگىلى بولىدىغانلىكى نومۇرنى تېلېفون نومۇرى دەپتىرىدىن تاپقىلى بولمايدۇ. لېكىن بەزى تېلېفون ئابونتلىرىنىڭ ئىسىمىنى ئۆزگەرتكەندىن كېيىن، ۋاقتىدا پوچتا - تېلېگراف ئىدارىسىگە بېرىپ، «ئىسىمىنى ئۆزگەرتىش» ياكى «ئۆتۈنۈپ بېرىش» رەسمىيەتلىرىنى ئۆتىمىگەنلىكى تۈپەيلىدىن، «114» تېلېفون نومۇرىنى سۈرۈشتۈرۈش ئىستانسىسىدىن ۋە تېلېفون نومۇرى دەپتىرىدىن ئابونتلارنىڭ يېڭى تېلېفون نومۇرىنى سوراپ بىلگىلى ۋە ئىزدەپ تاپقىلى بولمايدۇ. شۇڭا تېلېفون ئابونتلىرى ئىسىمىنى ئۆزگەرتىشكە توغرا كەلسە، چوقۇم ۋاقتىدا پوچتا - تېلېگراف ئىدارىسىنىڭ تىجارەت تارماقلىرىغا بېرىپ، رەسمىيەتلەرنى ئۆتىشى كېرەك. مۇشۇنداق قىلغاندىلا ئابونتلارنىڭ تېلېفون نومۇرى «114» تېلېفون نومۇرىنى سۈرۈشتۈرۈش ئىستانسىسىدا ۋە تېلېفون نومۇرى دەپتىرىدە توغرا ، ۋاقتىدا ئەكس ئەتتۈرۈپ بېرىلىدۇ.

ئۇنىڭدىن باشقا، تېلېفون نومۇرى دەپتىرى، ئادەتتە، ئىككى چوڭ قىسىمغا بۆلۈنىدۇ: بىرىنچى قىسمى ئاق ۋەرەقلىق بولۇپ، ئۇنىڭدا جىددىي، دائىم ئىشلىتىلىدىغان تېلېفون نومۇرلىرى، پارتىيە، ھۆكۈمەت ئورگانلىرى، پارتىيە - گۇرۇھلار، ئاممىۋى تەشكىلاتلار، پەن تەتقىقات ئورگانلىرى، مەكتەپلەر، ئاخبارات - نەشرىيات قاتارلىق ئورۇنلارنىڭ تېلېفون نومۇرلىرى خاتىرىلەنگەن. ئىككىنچى قىسمى سېرىق ۋەرەقلىق بولۇپ، ئۇنىڭدا سودا - سانائەت كارخانىلىرى، كەسپىي شىركەتلەر، زاۋۇتلار، ماگىزىنلار، ساياھەت، مۇلازىملىق ئورۇنلىرىنىڭ تېلېفون نومۇرلىرى خاتىرىلەنگەن. بۇ ئىككى قىسىمنىڭ مۇندەرىجىسى بار. ئابونتلار تېلېفون نومۇرىنى مۇندەرىجە ئارقىلىق تاپسا بولىدۇ.

مەسلىھەت سوراش تېلېفون نومۇرى: 2824095

ئۈرۈمچى شەھەرلىك پوچتا- تېلېگراف ئىدارىسى تەشۋىقات بۆلۈمىدىن سەي كۈن

سىم يولى ئاسراش سېپىدىكى ئۈلگە

زىببۇللا ئابلىز

بۇلتۇر 12 - ئاينىڭ 21 - كۈنى بېيجىڭدا ئېچىلغان مەملىكەتلىك پوچتا - تېلېگراف سىستېمىسىدىكى ئەمگەك نەمۇنىچىلىرىنى مۇكاپاتلاش يىغىنىغا ئاپتونوم رايونىمىزدىن يەتتە ئىلغار شەخس قاتناشتى. بۇلارنىڭ ئىچىدە ئۈرۈمچى شەھىرى «غالىبىيەت» يولى شەھەر تېلېفونى تارماق ئىدارىسىنىڭ 23 ياشلىق سىم يولى ئاسراش خادىمى ئابدۇۋەلىمۇ بار ئىدى.

1992 - يىلى 10 - ئايدا پوچتا - تېلېگراف ساھەسىگە خىزمەتكە كىرگەن ئابدۇۋەلى ئەمەلىي خىزمەت داۋامىدا خەنزۇ تىل يېزىقىنى ئۆگىنىشنىڭ زۆرۈرلۈكىنى ھېس قىلىپ، ئىشتىن سىرتقى ۋاقىتلىرىدىن پايدىلىنىپ، پۈتۈن كۈچى بىلەن خەنزۇ - تىل - يېزىقىنى قېتىرقىنىپ ئۆگەندى، نەتىجىدە قىسقىغىنە بىر نەچچە يىل ئىچىدە سىم تاناب تۈۋرۈكىگە چىقىپ مەشغۇلات قىلىش تېخنىكىسىنى ۋە شەھەر ئىچى تېلېفون كابېللىرىنى ئاسراش بىلىملىرىنى تېزلا ئىگىلىۋالدى. سىستېما بويىچە ئۆتكۈزۈلگەن ئىككى قېتىملىق كەسپىي تېخنىكىدا ماھارەت كۆرسىتىش مۇسابىقىسىدە ئابدۇۋەلى 1 - ۋە 3 - لىككە ئېرىشتى. 1993 - ۋە 1994 - يىللىرى ئۈرۈمچى شەھىرىنىڭ تېلېفون خەۋەرلىشىش قۇرۇلۇشى ئەڭ تېز تەرەققىي قىلدى. تېلېفون سىم يوللىرىنى ئۆزگەرتىپ قۇرۇش ۋەزىپىسى ئېغىر، شۇنداقلا ئابونتلارنىڭ تېلېگراف خەۋەرلىشىش ئىشلىرىغا بولغان ئەرز- شىكايەتلىرىمۇ بىر قەدەر كۆپ بولدى. ئىككى يىل جەريانىدا ئۇ 3000 نەچچە قېتىم سىم يولىدىكى كاشىلىنى تەكشۈرۈپ ۋە رېمونت قىلىپ، سىم يولىنىڭ راۋان بولۇش نىسبىتىنى 98 % كە يەتكۈزدى. بىر قېتىم مەلۇم بىر لىنىيىدىكى سىم يولىنى ئۆزگەرتىش قۇرۇلۇشىدا، ئۇ ئۇدا 11 كۈن جاپالىق ئىشلەپ، 880 مېتردىن كۆپرەك 167 جۈپ كابېل سىمىنى يەر ئاستىغا ياتقۇزۇپ، ۋەزىپىنى مۇددەتتىن تۆت كۈن بۇرۇن تاماملىدى.

تېلېفون ئورنىتىش پۇرسىتىدىن پايدىلىنىپ كىشىلەرنى قاقتى - سوقتى قىلىشتەك ناتوغرا كەسىپ ئىستىلى تېلېگراف ساھەسىدىكى بەزى كىشىلەرنىڭ كۆزىنى توسۇۋېلىپ، خىزمەت قولايلىقى ئارقىلىق چۆنتىكىنى تولدۇرۇۋېلىشقا ئېزىقتۇرغان ۋاقىتتا، ئابدۇۋەلى پۇل، ماددىي مەنپەئەتنى دەپ ئۆزىنى بۇلغايدىغان ئىشنى ھەرگىز قىلمىدى. 1994 - يىل 11 - ئاينىڭ 7 - كۈنى ئابدۇۋەلى تېلېفون ئورنىتىش ئۈچۈن شاگىرتى بىلەن بىر ئابونتنىڭ ئۆيىگە باردى. ئىش تۈگىگەندىن كېيىن، بۇ ئابونت مىننەتدارلىق بىلدۈرۈش يۈزىسىدىن ئۇنىڭغا 200 يۈەن «چاي پۇلى» بەرمەكچى بولغاندا، ئۇ ناھايىتى خاپا بولۇپ: «ئابونتلار ئۈچۈن مۇلازىملىق قىلىش بىزنىڭ مەجبۇرىيىتىمىز، بۇنىڭ ئۈچۈن پۇل بەرمەكچى بولسىڭىز تېلېفونىڭىزنى ئورنىتىپ بەرمەيمەن» دېدى.

يولداش ئابدۇۋەلىنىڭ ئەمەلىي ھەرىكىتى شەھەرلىك تېلېگراف ئىدارىسىنىڭ ناتوغرا كەسىپ ئىستىلىنى توغرىلاشتىكى قەتئىي ئىرادىسى ۋە تەدبىرىنىڭ ئۈنۈملۈك ئىكەنلىكىنى كۆپچىلىككە تونۇتتى.

ئابدۇۋەلى ئادەتتىكى چاغلاردىمۇ ئۆزىگە ناھايىتى قاتتىق تەلەپ قويدى ۋە قېتىرقىنىپ ئۆگەندى. ھەمىشە جاپادا ئالدىدا مېڭىپ، راھەتنى باشقىلارغا ئۆتۈنۈپ بەردى. بۇلتۇر شەھەرلىك تېلېگراف ئىدارىسى ئۇيۇشتۇرغان ئىككى قېتىملىق ئىشچى - خىزمەتچىلەرنىڭ ساياھەت قىلىش پۇرسىتىنىڭ ئىككىلا قېتىمىنى باشقا يولداشلارغا ئۆتۈنۈپ بەردى. ئۇ يۇقىرىقىدەك ئىش - ئىزلىرى بىلەن شەھەرلىك تېلېگراف ئىدارىسى بويىچە ئۇدا ئۈچ يىل «ئەڭ ياخشى سىم يولى ئاسراش خادىمى» ۋە «قوش مەدەنىيەتلىك ئىلغار شەخس» بولۇپ باھالىنىپ تەقدىرلەندى.

ئاپتونوم رايونىمىزدىن يەتتە ئۈلگە كۆرسىتىش نۇقتىسى مەملىكەت بويىچە مەدەنىيەتلىك شەھەر، كەنت، يېزا - بازار بەرپا قىلىشتىكى ئۈلگە كۆرسىتىش نۇقتىلىرى قاتارىغا كىرگۈزۈلدى

شىنخۇا ئاگېنتلىقى خەۋىرى. مەركىزىي كومىتېت تەشۋىقات بۆلۈمى 3 - ئاينىڭ 24- كۈنى مەدەنىيەتلىك شەھەر بەرپا قىلىشتىكى 100 ئۈلگە كۆرسىتىش نۇقتىسى ۋە مەدەنىيەتلىك كەنت، يېزا- بازار بەرپا قىلىشتىكى 200 ئۈلگە كۆرسىتىش نۇقتىسىنىڭ ئىسىملىكىنى ئېلان قىلدى. ئاپتونوم رايونىمىزدىن مەدەنىيەتلىك شەھەر بەرپا قىلىش پائالىيىتى بويىچە ئۈلگە كۆرسىتىش نۇقتىسىغا ئۈرۈمچى شەھىرىنىڭ يېڭىشەھەر رايونى «بېيجىڭ» يولى كىچىك رايونى، شىخەنزە شەھىرىنىڭ 24 - كىچىك رايونى، كورلا شەھىرى چارىباغ يېزىسىنىڭ سودا كوچىسى قاتارلىقلار كىرگۈزۈلدى. مەدەنىيەتلىك كەنت، يېزا - بازار بەرپا قىلىش پائالىيىتى بويىچە ئۈلگە كۆرسىتىش نۇقتىسىغا ماناس ناھىيىسى، ساۋەن ناھىيىسىنىڭ يەنسىخەي يېزىسى، ئۈرۈمچى ناھىيىسىنىڭ ئەرگۇڭ يېزا باجاخۇ كەنتى، يەنجى ناھىيىسىنىڭ شىكشىن يېزا خوردۇن كەنتى قاتارلىقلار كىرگۈزۈلدى.

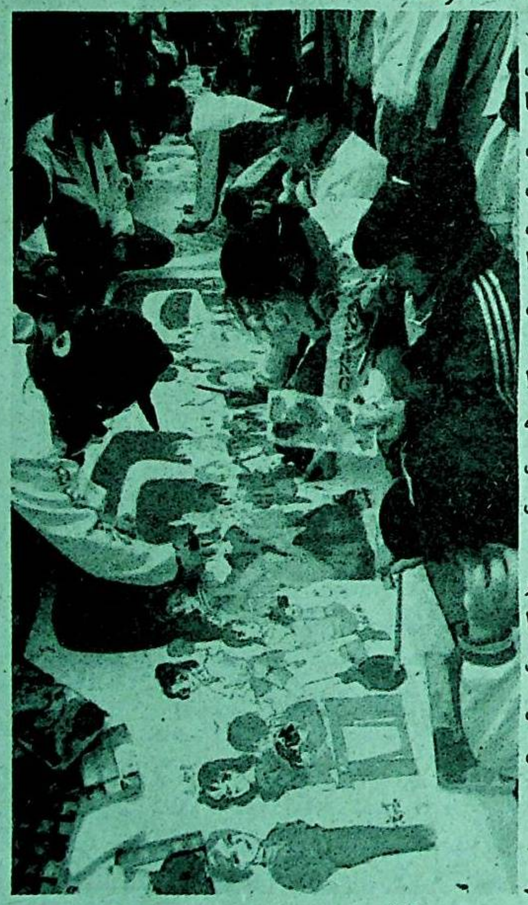

3-ئاينىڭ 23-كۈنى شياڭگاڭنىڭ ۋەتەن قوينىغا قايتىپ كېلىشىگە 100 كۈن قالغانلىقى كۈتۈۋېلىنىۋاتقان پەيتتە، خاڭجۇدىكى «4-ماي» كەسپىي ئوتتۇرا مەكتىپىدىكى 100 دىن ئارتۇق ئوقۇتقۇچى-ئوقۇغۇچى ۋۇلىڭ مەيدانىدا «100 ئادەم 100 كۈندە ۋەتەنگە قايتىپ كېلىشنى كۈتۈۋېلىش» پائالىيىتىنى قانات يايدۇردى.

سۈرەتتە: ئوقۇغۇچىلار ئاق رەختكە «جۇڭخۇا مىللەتلىرىنىڭ شياڭگاڭنىڭ ۋەتەنگە قايتىپ كېلىشىنى كۈتۈۋېلىش نۇسخىسى»نى سىزماقتا.

شىنخۇا ئاگېنتلىقى

ئېلان

ئۈرۈمچى شەھەرلىك ج خ ئىدارىسىنىڭ تاشقى ئىشلار باشقارمىسىدىن بېرىلگەن 1613212- نومۇرلۇق پاسپورتىمنى يوقىتىپ قويدۇم. ئېلان بېرىلگەن كۈندىن ئېتىبارەن ئىناۋەتسىز.

خاسىيەت ئابدۇراخمان

ھازىرقى ئەدەبىياتىمىزنى تەتقىق قىلىشنىڭ زۆرۈرلۈكى ۋە تەخىرسىزلىكى توغرىسىدا

كېرىمجان ئابدۇرېھىم

ئەدەبىي ئىجادىيەت توغرىسىدا سۆھبەت

ئەدەبىيات تارىخىنى ۋاراقلايدىغان بولساق، ھەر قايسى تارىخىي دەۋرلەردە مەيدانغا كەلگەن ئەدەبىياتنىڭ ئۆزىگە خاس نامى، مۇستەقىل ئاتالغۇسى بارلىقىنى كۆرىمىز. بىز ھازىر 70 - يىللارنىڭ ئاخىرىدىن باشلانغان بىر ئالاھىدە تارىخىي دەۋردە تۇرۇۋاتىمىز، بۇ ئالاھىدە تارىخىي دەۋرنىڭ ئۆزىگە خاس ئالاھىدىلىكلەرگە ئىگە، دەۋر روھىغا باي ئەدەبىياتى مەيدانغا كېلىپ، زور مۇۋەپپەقىيەتلەرگە ئېرىشتى. مۇشۇ دەۋردىكى ئەدەبىياتنى نېمە دەپ ئاتايمىز؟

ھەممىمىزگە مەلۇم، 70 - يىللارنىڭ ئاخىرىدىن باشلاپ بىزنىڭ ئىجتىمائىي ۋە مەنىۋى ھاياتىمىزدا يېڭى بىر سەھىپە ئېچىلدى. شۇنىڭدىن باشلاپ ئەدەبىياتمۇ يېڭى بىر تارىخىي دەۋرگە قەدەم قويدى. گۈللىنىش، تەرەققىيات، يېڭىلىق يارىتىش- بۇ يېڭى دەۋردىكى ئەدەبىياتىمىزنىڭ ئاساسلىق خاھىشىنى، ئالاھىدىلىكىنى شەكىللەندۈردى. بۇ دەۋردىكى ئەدەبىيات باشقا ھەر قانداق بىر تارىخىي دەۋردىكى ئەدەبىياتتىن ئۈستۈن تۇرىدىغان ئەدەبىيات مۇۋەپپەقىيىتىگە ئېرىشىپ، ئەدەبىياتىمىزدا يېڭى بىر سەھىپە ئاچتى. شۇڭا بۇ دەۋردىكى ئەدەبىياتىمىزنى ئالاھىدە ئەدەبىيات ھادىسىسى ۋە تەتقىقات قىممىتىگە باي ئەدەبىيات رېئاللىقى سۈپىتىدە كۆرۈپ، بۇ ھەقتە مەخسۇس، سىستېمىلىق مۇھاكىمە- تەتقىقاتلارنى ئېلىپ بېرىش - ئەدەبىياتشۇناسلىقىمىزنىڭ نۆۋەتتىكى مۇھىم ھەم تەخىرسىز پائالىيەتلىرىنىڭ بىرى بولۇپ ھېسابلىنىدۇ.

ئەمما ھەر خىل سەۋەبلەر تۈپەيلىدىن بىز ئەدەبىياتشۇناسلىق ساھەسىدە ئەدەبىي ئىجادىيەت ساھەسىدىكىدەك زور نەتىجىلەرگە ئېرىشەلمىدۇق. بۇ ساھەدە ئىشلىگەن ئىشلىرىمىز ئاز ھەم كۆڭۈلدىكىدەك بولمايۋاتىدۇ، شۇڭا ئەدەبىياتشۇناسلىقىمىز كەينىدە قېلىپ، تەلەپنىڭ ھۆددىسىدىن ئانچە چىقالمايۋاتىدۇ. زۆرۈر بولغان مۇھاكىمە - تەتقىقاتلارنى تەقەززا قىلىپ تۇرغان ئوبيېكتلارنىڭ شۇنچە كۆپ ھەم مۇھىملىقىغا قارىماي ئۇلار ئىچىدە مۇھاكىمىگە قويۇلغانلىرى، تەتقىق قىلىنغانلىرى يوق دېيەرلىك بولۇۋاتىدۇ.

تەتقىقاتچىلىرى بىلەن قىسقىچە ئورتاقلىشىپ بېقىشتىنلا ئىبارەت. دېمىسىمۇ بۇ مەسىلە مۇشۇ دەۋر ئەدەبىياتىنى ئۆگىنىش، تەتقىق قىلىشتىكى مۇھىم شۇنداقلا ئاچقۇچلۇق بىر مەسىلە بولۇپ ھېسابلىنىدۇ.

ئەدەبىيات ئەمەلىيىتى بىزگە 70 - يىللارنىڭ ئاخىرىدىن باشلىنىپ ھازىرغىچە داۋاملىشىپ كېلىۋاتقان ئەدەبىياتىمىزنىڭ ئايرىم بىر ئەدەبىيات دەۋرىنى شەكىللەندۈرگەنلىكىنى ئىسپاتلاپ، ھېس قىلدۇرۇپ تۇرۇپتۇ. ھەممىمىزگە مەلۇم، بۇ يېڭى بىر تارىخىي دەۋر باشلىنىشتىن بۇرۇن، يەنى «مەدەنىيەت زور ئىنقىلابى» مەزگىللىرىدە ھەقىقىي مەنىدىكى ئەدەبىيات ئاساسەن يوق دېيەرلىك ئىدى. زامانىۋىلاشتۇرۇشنى، ئىسلاھات، ئېچىۋېتىشنى ئاساسىي مەزمۇن قىلغان يېڭى دەۋردە ئەدەبىيات ئىشلىرىنىڭ تەرەققىياتى، گۈللەپ ياشنىشى ئۈچۈن چەكسىز مۇمكىنچىلىكلەر يارىتىلدى، پايدىلىق شەرت - شارائىتلار ھازىرلاندى. شۇنىڭ بىلەن ئەدەبىيات ساھەسىدە قاينام - تاشقىنلىق، جانلىنىش ۋەزىيىتى مەيدانغا كەلدى. ئالايلى، رومانچىلىق ئاساسلىق ئەدەبىي شەكىل سۈپىتىدە مۇشۇ دەۋردە ئەدەبىياتىمىزغا قېتىلدى، رومانچىلىقىمىزنىڭ گۈللىنىش ۋەزىيىتى ھەم خېلى يۇقىرى مۇۋەپپەقىيىتى مۇشۇ دەۋردە يارىتىلدى. ھېكايە، پوۋېست ئىجادىيىتىدىمۇ ئەڭ ياخشى نەتىجىلەر مۇشۇ دەۋردە قولغا كەلتۈرۈلدى. ئەدىبلىرىمىز تۇرمۇشنى مېخانىك ھالدا ئەكس ئەتتۈرۈشتىن مەلۇم دەرىجىدە ھالقىپ چىقىپ، ئەدەبىي ئىجادىيەتنى ئۇنىڭ ماھىيەتلىك تەرەپلىرىگە تېخىمۇ يېقىنلاشتۇردى، بەدىئىيلىك مەسىلىلىرىگە ئالاھىدە ئەھمىيەت بەردى. ئەدەبىي ئەسەرلىرىمىزدە يېڭىلىق، مۇۋەپپەقىيەت ھېسابلىنىدىغان ئىزدىنىش خاھىشى ئىپادىلەندى. يېڭىچە ئېستېتىك پرىنسىپلارنىڭ مەھسۇلى بولغان يېڭى شېئىرلار مەيدانغا كېلىپ، شېئىرىيىتىمىزگە ئاكتىپ تەسىرلەرنى كۆرسەتتى ۋە ئۇنىڭ قىياپىتىنى مەلۇم جەھەتلەردە يېڭىلىدى. ئۇيغۇر ئەدەبىياتىدا كەم ئۇچرايدىغان نەسىرچىلىك، ئەدەبىي ئاخباراتچىلىق، ئەدەبىي تەنقىدچىلىك ... ئىشلىرىمۇ بۇ دەۋردە بىرمۇنچە تەرەققىيات.

دەۋرنىڭ ئىسلاھات روھى بىلەن سۇغىرىلدى، دەۋر خاراكتېرىنى ئۆزىدە مۇجەسسەملەشتۈردى. ئۆزىنىڭ ئالاھىدىلىكى، خۇسۇسىيەتلىرىنى شەكىللەندۈردى، ئەدەبىيات ئۈچۈن ناھايىتى زور يېڭىلىقلارنى، تۆھپىلەرنى قوشتى. شۇڭا 70- يىللارنىڭ ئاخىرىدىن بۇيانقى ئەدەبىياتنى تارىخىي جەھەتتە ئايرىم بىر ئەدەبىيات دەۋرى دەپ قاراش ئەدەبىيات ئەمەلىيىتىگە، ئۇنىڭ تەرەققىيات ئالاھىدىلىكىگە تامامەن ئۇيغۇن. بۇ ئەدەبىياتنى نىسبەتەن مۇستەقىل ئۆگىنىش، تەھلىل - تەتقىق قىلىش تارىخىي جەھەتتىنمۇ، رېئال جەھەتتىنمۇ ئەھمىيەتكە ئىگە.

70 - يىللارنىڭ ئاخىرىدىن باشلانغان ھازىرقى ئەدەبىياتىمىزنى ئايرىم بىر ئەدەبىيات دەۋرى دەپ قارىغانىكەنمىز، ئۇنداقتا ئۇنى نېمە دەپ ئاتايمىز؟ مېنىڭچە، بۇ ئەدەبىياتنى «يېڭى دەۋردىكى ئەدەبىيات»ياكى «يېڭى دەۋر ئەدەبىياتى» دەپ ئاتىغان تۈزۈك. خەنزۇ ئەدەبىياتشۇناسلىرى 70 - يىللارنىڭ ئاخىرىدىن بۇيانقى ئەدەبىيات دەۋرىنى شۇنداق ئاتىغان بولۇپ، بىز شۇنىڭدىن قوبۇل قىلغان. ئەمما بىز بۇ ئاتالغۇنى تازا ياخشى چۈشىنىپ قوبۇل قىلىپ بولالمىدۇق. شۇ سەۋەبلەردىن يېڭى دەۋر ئەدەبىياتى بەزىدە يەنە «زامانىمىز ئەدەبىياتى»، «دەۋرىمىز ئەدەبىياتى»، «بۈگۈنكى ئەدەبىيات» دېگەندەك ناملار بىلەنمۇ ئاتىلىپ كېلىۋاتىدۇ. «يېڭى دەۋر ئەدەبىياتى» دېگەن بۇ ئاتالغۇ مۇشۇ ئالاھىدە تارىخىي دەۋردىكى يېڭىچە قىياپەتكە ئىگە، دەۋر روھىغا باي ئەدەبىياتنىڭ نامى بولۇشقا تازا مۇناسىپ، شۇڭا بىز 70 - يىللارنىڭ ئاخىرىدىن باشلىنىپ ھازىرغىچە داۋاملىشىپ كېلىۋاتقان مۇشۇ ئەدەبىياتىمىزنى «يېڭى دەۋردىكى ئۇيغۇر ئەدەبىياتى» دەپ ئاتايلى. شۇنداقلا يەنە بۇ ئەدەبىياتنىڭ ھەر خىل ھادىسىلىرىنى، مەسىلىلىرىنى تەھلىل - تەتقىق قىلىشقىمۇ ئالاھىدە ئەھمىيەت بېرەيلى.

كىشىلىك تۇرمۇشنىڭ ياخشى دەرسلىكى

- تېلېۋىزىيە تىياتىرى «ئاتىمىز ۋە ئانىمىز»نى كۆرگەندىن كېيىن

جۈرئەت كامىل

سەھنە ۋە ئېكران

ئەدەبىيات - سەنئەت تۇرمۇشنى، رېئاللىقنى ئەكس ئەتتۈرۈشكە يۈزلەنگەنلىكى بىلەن خەلققە يېقىنلىشىپ، كىشىلەرنىڭ مەنىۋى ئېھتىياجىنى، ئېستېتىك تەلىپىنى قاندۇرۇپ، كىشىلەرگە ئەخلاق - پەزىلەت، ئالىيجاناب خىسلەت تەربىيىسى بېرىپ، كىشىلەرنىڭ روھىي دۇنياسىنى نۇرلاندۇرماقتا. خەلققە، تۇرمۇشقا، رېئاللىققا يۈزلەنگەن بىر تۈركۈم نادىر ئەسەرلەر غايىلىك، ئەخلاقلىق، مەدەنىيەتلىك، ئىنتىزامچان يېڭى كىشىلەرنى يېتىشتۈرۈش ۋە توغرا كىشىلىك قاراش، قىممەت قارىشى يېتىلدۈرۈش، سوتسىيالىستىك مەنىۋى مەدەنىيەتنى يۈكسەلدۈرۈشتە مۇھىم رول ئويناپ، ئېلىمىزنىڭ سوتسىيالىستىك ئەدەبىياتىدا گۈللىنىش ۋەزىيىتىنىڭ بارلىققا كەلگەنلىكىنى نامايان قىلماقتا. شىنجاڭ سىملىق تېلېۋىزىيە ئىستانسىسى ئۇيغۇرچىغا تەرجىمە قىلىپ يېقىندا كۆرسەتكەن «ئاتىمىز ۋە ئانىمىز» ناملىق كۆپ قىسىملىق تېلېۋىزىيە تىياتىرى كىشىلەرنى ئالىيجاناب ئەخلاق - پەزىلەت بىلەن تەربىيىلەيدىغان، كىشىلىك تۇرمۇشقا قانداق مۇئامىلە قىلىش ھەققىدە تەربىيە بېرىدىغان ئىجتىمائىي ئەخلاق تېمىسىدىكى نادىر تېلېۋىزىيە تىياتىرىدۇر.

يېقىنقى يىللاردىن بۇيان، كىشىلەرنىڭ دۇنيا قارىشى، قىممەت قارىشى ۋە كىشىلىك تۇرمۇش قارىشىدا زور ئۆزگىرىشلەر بولۇپ، پۇلغا چوقۇنىدىغان، ئەيش - ئىشرەتكە بېرىلىدىغان، نام - ئابروي، پايدا - مەنپەئەت قوغلىشىپ ۋە مال - دۇنيانى دەپ ئاتا - ئانا، قېرىنداشلىرىدىنمۇ يۈز ئۆرۈيدىغان، پەرزەنتلىك بۇرچىنى ئادا قىلماي ئاتا - ئانىسىنى خورلايدىغان، ئۇلارنى شۈلۈپ يەيدىغان ئىجتىمائىي ئەخلاققا زىت ھادىسىلەر باش كۆتۈرۈپ قالدى. ساھەلەردە بولسا ئوخشاش بولمىغان دەرىجىدە ناتوغرا ئىستىللار باش كۆتۈرۈپ، ئىش بېجىرىش تەس بولۇش ئەھۋاللىرى كۆرۈلدى. ئاشۇ «يېڭى ھادىسە»لەرنى ئارقا كۆرۈنۈش قىلغان «ئاتىمىز ۋە ئانىمىز» ناملىق تېلېۋىزىيە تىياتىرى ئۆزىنىڭ تەسىرلىك كۆرۈنۈشلىرى، ئاممىباب تىلى ۋە تۇرمۇشنى چىن ئەكس ئەتتۈرگەنلىكى بىلەن كىشىلەرنىڭ روھىغا، ئىجتىمائىي كەيپىياتقا، كىشىلەرنىڭ ئىدىيە، ئەخلاق، مەدەنىيەت سۈپىتىگە تەسىر كۆسىتىپ، تۇرمۇشقا قانداق مۇئامىلە قىلىش، ئاتا- ئانىغا ۋە بىر - بىرىگە قانداق كۆيۈنۈش ھەققىدە كىشىلەرنى چوڭقۇر تەربىيىگە ئىگە قىلدى.

بىر ناھىيىنىڭ قۇيمىچىلىق زاۋۇتىنىڭ ئىشچىسى چياۋ ئۇستام بىلەن چياۋ موماي ئوغلى چياۋجاۋېي، چياۋجانەن ۋە قىزلىرى چياۋجالى، چياۋجاپىڭنى ياخشى تەربىيىلىگەچكە تۆت بالىسىنىڭ ھەممىسى ئالىي مەكتەپتە ئوقۇيدۇ. ئۈچى شەھەردە خىزمەت قىلىدۇ. بەختكە قارشى ئاق كۆڭۈل چياۋ بوۋاي ئۆپكە راكىغا گىرىپتار بولۇپ قېلىپ، شەھەرگە - بالىلىرىنىڭ يېنىغا داۋالانغىلى كېلىپ، دوختۇرخانىدىكى تىببىي ئەخلاققا يات ناچار ئىستىللارنىڭ توسقۇنلۇقىغا ئۇچراپ، مىڭتەستە بالنىتسىغا قوبۇل قىلىنىدۇ. چياۋ بوۋاينىڭ ئېلىپ كەلگەن داۋالىنىش پۇلى تېزلا تۈگەپ، دوختۇرلار يەنە پۇل تۆلەشنى ئېيتىدۇ. چياۋ بوۋاينىڭ ئۈچ بالىسىنىڭ «قولى قىسقا» بولغاچقا، ئۇلار دادىسىنىڭ كېلىسىنى داۋالىتىش ئۈچۈن كۆپ ئىزدەنگەن بولسىمۇ، يەنىلا يېتەرلىك پۇل تاپالمايدۇ. ئاخىرى چوڭ ئوغلى چياۋجاۋېي قىزىنىڭ رويالىنى سېتىشقا مەجبۇر بولىدۇ. شۇ سەۋەبتىن ئۇ ئەسلىدىمۇ مۇناسىۋىتى تازا ياخشى ئەمەس، ھاكاۋۇر، شەخسىدوختۇرخانىدا يېتىپ قالىدۇ. چوڭ قىزى چياۋجالى گەرچە تېنى ئاجىز، كېسەلچان بولسىمۇ، دادىسىغا ئىككى قېتىم قان بېرىدۇ. كىچىك قىزى چياۋجاپىڭ ئالىي مەكتەپتە ئوقۇشقا كېرەكلىك خىراجەتنى ئۆزى ھەل قىلىش ئۈچۈن ئىشتىن سىرت ئائىلە ئوقۇتقۇچىسى بولىدۇ ... چياۋ بوۋاينىڭ تۆت بالىسى پۈتۈن كۈچى بىلەن دادىسىنى داۋالىتىش ئۈچۈن كۆپ جاپا تارتىدۇ. لېكىن بۇ ئىشلاردىن چياۋ بوۋاينىڭ خەۋىرى يوق ئىدى. شۇڭا ئۇ جانەننىڭ ئىشىنى ئۇقۇپ، بەك خاپا بولىدۇ. چۈنكى ئۇ بالىلىرىغا دائىم ياخشى ئادەم بولۇش، كىشىلەرگە ياخشى مۇئامىلە قىلىش ھەققىدە تەربىيە بېرىدۇ. كېسىلى پىشىپ، ئاخىرقى باسقۇچقا بېرىپ قالغان چياۋ بوۋاي ئاخىرى بالىلىرىنىڭ ئۆزى ئۈچۈن جاپا تارتىۋاتقانلىقىنى بىلىپ، بالىلىرىنى جاپادىن بالدۇرراق قۇتۇلدۇرۇش ئۈچۈن ئۆلۈۋېلىش نىيىتىگە كېلىدۇ. لېكىن بوۋاينىڭ مەقسىتى ئەمەلگە ئاشماي، يەنە بىر مەزگىل بالىلىرىغا «جاپا» سالىدۇ. ئاخىرى بوۋاي كېسەل كارىۋىتىدا جان ئۈزىدۇ. دەل مۇشۇ چاغدا بوۋاينىڭ ئىككىنچى تەۋرىسى دۇنياغا كېلىدۇ ...

بۇ تېلېۋىزىيە تىياتىرى يۇقىرىقى ۋەقەلىكنى ئاساسىي لىنىيە قىلىپ تەپسىلاتلارنى ناھايىتى چىن بايان قىلغاچقا، تاماشىبىنلارغا خۇددى ئېكراندىكى ئىشلار كۆز ئالدىدا بولۇۋاتقان ئىشلاردەك تۇيغۇ بېرەلىگەن. تىياتىردا تەسۋىرلەنگەن ئاق كۆڭۈل، ياخشى ئادەملەر بىلەن شەخسىيەتچى، ھاكاۋۇر ئادەملەرنىڭ سېلىشتۇرمىسىمۇ ناھايىتى تەبىئىي تەسۋىرلەنگەن بولۇپ، كىشىنى چوڭقۇر ئويغا سالىدۇ. بوۋاي، موماي ۋە تۆت بالىنىڭ ئۆزگىچە خاراكتېرى ناھايىتى يارقىن ۋە تەبىئىي يورۇتۇلۇپ، ئۇلارنىڭ ئۆزئارا مۇناسىۋىتى، بىر- بىرىگە كۆيۈنۈشى، باشقىلارغا بولغان مۇئامىلىسى ۋە قىيىنچىلىق ئالدىدا ئۈمىدۋار، غەيرەتلىك بولۇشتەك روھىي ھالىتى نۆۋەتتە بەزى كىشىلەردە ساقلىنىۋاتقان ئاتا - ئانىسىنى باقمايدىغان، ئۆزئارا كۆيۈنمەيدىغان، ئۆزئارا

تەتقىق قىلىنغانلىرى يوق دېيەرلىك بولۇۋاتىدۇ. دېمىسىمۇ بۇ ساھەدە قىلىنغان ئىشلىرىمىز بەك كۆپ ئەمەس، قىلىشقا تېگىشلىك ئىشلىرىمىز بولسا بەك كۆپ. ئالايلى، ئەدەبىياتنىڭ تەرەققىيات تارىخىنى ئىلمىي يوسۇندا دەۋرلەرگە، باسقۇچلارغا بۆلۈش، ئۇلارنى مۇۋاپىق نام - ئاتالغۇلار بىلەن ئاتاش ئىشى ئەدەبىياتشۇناسلىققا نىسبەتەن ئېيتقاندا، باشلانغۇچ، ئەقەللىي پائالىيەت مەزمۇنلىرىنىڭ بىرى بولۇپ ھېسابلىنىدۇ. ئەدەبىياتىمىز ناھايىتى ئېنىق ۋە ئالاھىدە بىر قانچە ئەدەبىيات دەۋرىنى باشتىن كۆچۈرگەن تۇرۇقلۇق بۇ دەۋرلەرنى ئايرىش، ئۇنى ئاتاش تېخىچە قانائەتلىنەرلىك دەرىجىدە يورۇتۇپ بېرىلمىدى. ئەدەبىيات تارىخى ھەققىدىكى بايانلىرىمىزدا، ئەدەبىيات رېئاللىقى ھەققىدىكى تەھلىل - تەتقىقاتلىرىمىزدا «ھازىرقى زامان ئەدەبىياتى»، «بۈگۈنكى زامان ئەدەبىياتى»، «يېڭى دەۋر ئەدەبىياتى» دېگەندەك ئاتالغۇلارنى توغرا، مۇۋاپىق قوللىنالمايۋاتىمىز. ھەتتا ئەدەبىيات بىلەن شۇغۇللىنىۋاتقانلىرىمىزمۇ بۇنداق مۇجمەللىكتىن، ئېنىقسىزلىقتىن قۇتۇلالمىدۇق. ئېنىقكى، بىزنىڭ بۇ ھەقتىكى چۈشەنچىمىز تازا ئېنىق بولمىغانىنىڭ ئۈستىگە بىردەكمۇ ئەمەس. بۇ ماقالەمدە دېيىلمەكچى بولغىنى ئەدەبىيات تارىخىنى دەۋرلەرگە بۆلۈش مەسىلىسىنى مۇھاكىمە قىلىپ ئايدىڭلاشتۇرۇش بولمىغانلىقى ئۈچۈن بۇ يەردە بۇ مەسىلە ھەققىدە تەپسىلىي توختىلىش ھاجەتسىز. بۇ ماقالىنى يېزىشتىكى مەقسىتىم 70- يىللارنىڭ ئاخىرلىرىدىن بۇيانقى ئەدەبىياتنى ئايرىم بىر ئەدەبىيات دەۋرى دەپ ئاتاش كېرەكمۇ؟ ئەگەر كېرەك بولسا ئۇنى نېمە دەپ ئاتايمىز؟ دېگەن مەسىلىلەر ھەققىدىلا كىتابخانلار ۋە ئەدەبىيات

... ئىشلىرىمۇ بۇ دەۋردە بىرمۇنچە تەرەققىيات، مۇۋەپپەقىيەتلەرگە ئېرىشتى. تارىختىكى ھەرقانداق بىر دەۋرگە قارىغاندا بۇ دەۋردە ئەدىبلىرىمىزنىڭ سانى كۆپ دەرىجىدە ئاشتى، ئۇلارنىڭ ساپاسىمۇ ئومۇمەن خېلى يۇقىرى بولدى؛ ئەدەبىي ئىجادىيىتىمىزنىڭ ئەڭ يۇقىرى سەۋىيىسىگە ۋەكىللىك قىلىدىغان بىر مۇنچە مۇنەۋۋەر ئەسەرلىرىمىزمۇ مۇشۇ دەۋردە ئىجاد قىلىندى. قىسقىسى، باشقا ھەرقانداق بىر دەۋردىكىگە سېلىشتۇرغاندا، بۇ دەۋردىكى ئەدەبىياتنىڭ مۇۋەپپەقىيىتى گەۋدىلىك بولدى. ئۇنىڭ ئۈستىگە بۇ دەۋردىكى ئەدەبىيات يېڭى

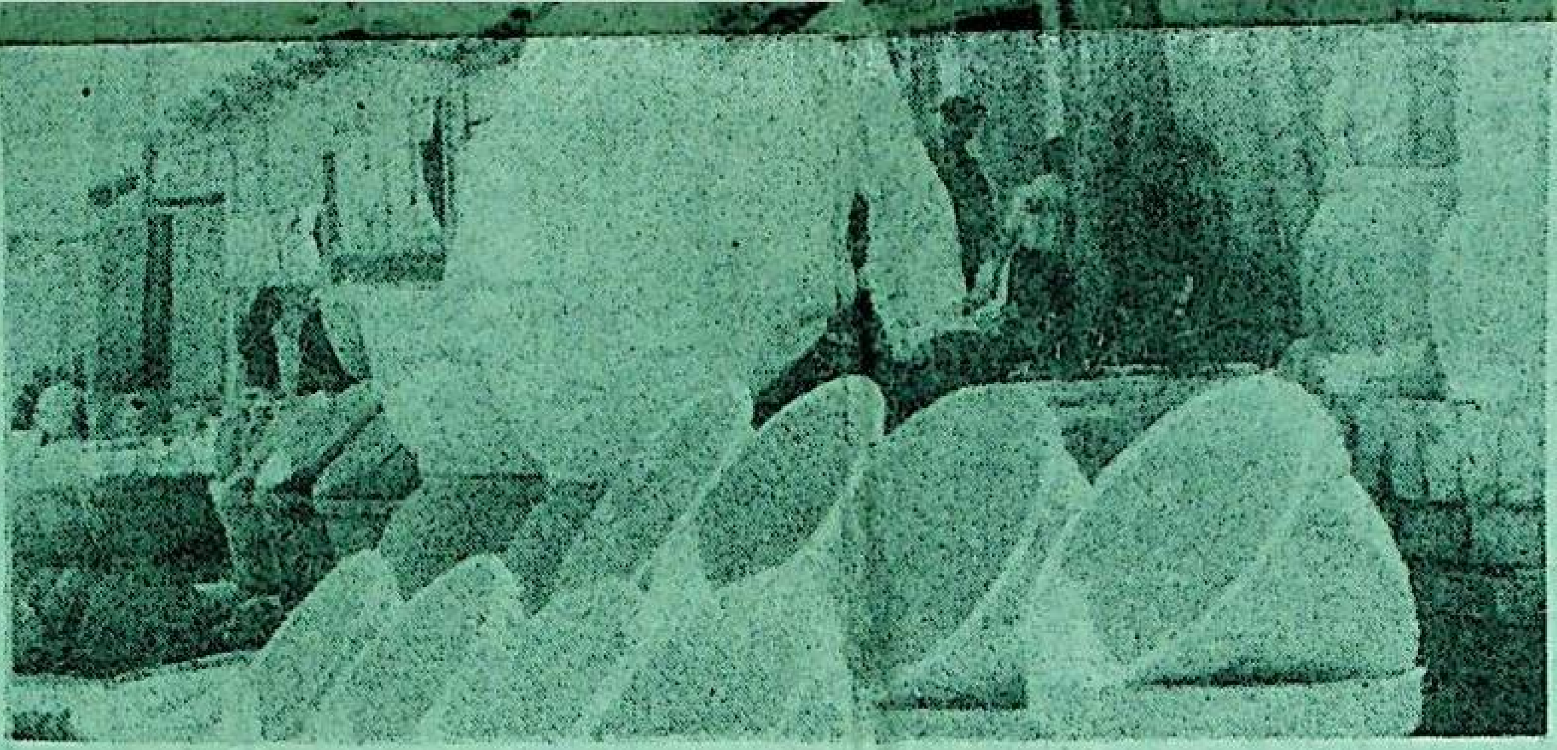

هۈنەر پشۋاسى

ئىسمايىل مۇھەممەت فوتوسى

پۈتكۈل ھەقىقەت بىر - ئىككى ئېغىز سۆز

— «مۇزتاغ باغرىدىكى گۈلباغ» فىلمىنى كۆرگەندىن كېيىن

ئوسمانجان زۇنۇن، ئەنۋەر ھاشىم

بۇ يىل 9 - فېۋرال شىنجاڭ تېلېۋىزىيە ئىستانسىسى سۈنئىي ھەمراھ قانىلىدا ئاقتۇ ناھىيىلىك خەلق ھۆكۈمىتى بىلەن شىنجاڭ تېلېۋىزىيە ئىستانسىسى مەخسۇس پروگراما بۆلۈمى بىرلىشىپ ئىشلىگەن تېلېۋىزىيە بەدىئىي فىلىمى «مۇزتاغ باغرىدىكى گۈلباغ» روزا ھېيتلىق سوۋغات سۈپىتىدە كۆرسىتىلدى. بىر يېرىم سائەتلىك بۇ فىلىمدە ئاقتۇ ناھىيىسىنىڭ 40 نەچچە يىللىق تەرەققىيات ئەھۋالى، ئىسلاھات، ئېچىۋېتىش جەريانىدا قولغا كەلتۈرگەن شانلىق مۇۋەپپەقىيەتلىرى ئەكس ئەتتۈرۈلۈپ، ئاقتۇلۇقلارنىڭ جاپاغا چىداپ كۈرەش قىلىش، يول ئېچىپ ئىلگىرىلەشتەك جەسۇرانە روھىغا مەدھىيە ئوقۇلغان.

فىلىمدە مەزمۇن بىلەن بەدىئىيلىك مۇۋەپپەقىيەتلىك گىرەلەشتۈرۈلۈپ، ھەم تەرەققىياتنى نامايان قىلىش، ھەم بەدىئىي زوق بەخش ئېتىشتىن ئىبارەت قوش مەقسەت ئەمەلگە ئاشۇرۇلغان. فىلىمدە ئالدى بىلەن ئاقتۇ ناھىيىسىنىڭ ئاساسىي ئەھۋالى قىسقىچە تونۇشتۇرۇلۇپ ئاندىن يېزا ئىگىلىك، سانائەت، مەدەنىيەت - مائارىپ، سەھىيە، قاتناش، سىياسىي - قانۇن، پوچتا- تېلېگراف، سودا قاتارلىق ساھەلەردە ئىشلەنگەن خىزمەتلەر ۋە قولغا كەلتۈرۈلگەن نەتىجىلەر سىستېمىلىق بايان قىلىنىپ، ناھىيىنىڭ ئومۇمىيۈزلۈك تەرەققىياتى ئەكس ئەتتۈرۈلگەن. شۇنىڭ بىلەن بىللە، ھەرقايسى ساھە ۋە مىللەتلەر تونۇشتۇرۇلغاندا شۇنىڭغا مۇناسىپ سەنئەت نومۇرى قىستۇرۇلغان. فىلىمنىڭ ئاپتورى، سەنئەت يېتەكچىسى ۋە مۇزىكا تەھرىرى مېھمانجان روزى بىلەن رېژىسسور ئىسھاق روزىنىڭ كۆرۈنۈش ۋە چۈشەندۈرۈشلەرنى تاللاش، ئورۇنلاشتۇرۇش، كىرىشتۈرۈش جەھەتلەردىكى يېڭىچە بەدىئىي ئۇسلۇبى بىلەن ئوپېراتورلارنىڭ ھازىرقى زامان سىنغا ئېلىش تېخنىكىسىنىڭ ئارتۇقچىلىقلىرىدىن ماھىرلىق بىلەن پايدىلىنىشى فىلىمگە يېڭىچە ئالاھىدىلىك بەخش ئەتكەن. فىلىم تاماشىبىنلارنى گاھ مېھنەت قايىنىغان ئېتىزلىقلارغا باشلاپ بارسا، گاھ مۇزتاغ ئاتا چوققىسى، گۈزەل قاراكۆل، ئۇخچۇپ ئېقىۋاتقان زەرەپشان، كۇسەن، گەز دەرياسى، يايپېشىل قارىغايزارلىق، بىپايان يايلاق، بېھىشتەك باغلار ۋە قايناق بازارلاردا سەيلە قىلدۇرىدۇ؛ گاھ سەنئەتكارلار، ئەلنەغمىچىلەر ئورۇندىغان قوشاق، يەرلىك ئالاھىدىلىككە ئىگە سەنئەت نومۇرلىرىدىن زوقلاندۇرىدۇ.

فىلىمدە پۈتۈن ناھىيىدىكى ھەر مىللەت خەلقىنىڭ «سۇ، تۇپراقنى كەڭ كۆلەمدە ئېچىپ، ئاشلىقنى، پاختىنى ئاشۇرۇپ، چارۋىچىلىقنى يۈكسەلدۈرۈپ، باغۋەنچىلىككە يۈرۈش قىلىپ، كانچىلىقنى تەرەققىي قىلدۇرۇپ، ئومۇمىيۈزلۈك تەرەققىياتنى ئىلگىرى سۈرۈش»تىن ئىبارەت تەرەققىيات نىشانى بويىچە مېڭىپ، نامراتلىقتىن قۇتۇلۇش يولىدا كۈرەش قىلىپ بۇ چەت، چېگرا ناھىيىدە بۈگۈنكىدەك نىسبەتەن تېز تەرەققىي قىلىۋاتقان جانلىق مەنزىرىنى بارلىققا كەلتۈرۈش جەريانىدىكى قىممەتلىك ئوبرازى تونۇشتۇرۇلغان. ئۇيغۇر، قىرغىز، خەنزۇ، تاجىك قاتارلىق مىللەتلەر تونۇشتۇرۇلۇپ، ئۇلارنىڭ ئىسلاھات، ئېچىۋېتىش جەريانىدا ئۆزئارا ئۆگىنىپ، ئۆزئارا ياردەم بېرىپ، مۈرىنى - مۈرىگە تىرەپ كۈرەش قىلىپ، ئۈزلۈكسىز ئىلگىرىلەپ، چېگرا رايوننى قوغداش ۋە گۈللەندۈرۈشتەك ۋەتەنپەرۋەرلىك روھى قىزغىن مەدھىيىلەنگەن.

فىلىمدە ئاقتۇ ناھىيىسىنىڭ ھەرقايسى ساھەدىكى ئىشلىرىنىڭ تەرەققىياتى ئۈچۈن تۆھپە قوشقان ۋە تۆھپە قوشۇۋاتقان بىر تۈركۈم شەخسلەرگە مۇناسىپ ئورۇن بېرىش بىلەن بىللە، ئاقتۇ ناھىيىسىنىڭ مەشھۇر ساياھەت نۇقتىلىرى، كان مەھسۇلاتلىرى، يەرلىك ئالاھىدە مەھسۇلاتلىرى، بىر تۈركۈم كوزىر سانائەت مەھسۇلاتلىرى ھەم بۇ ناھىيىدىن يېتىشىپ چىققان بىر تۈركۈم يازغۇچى، سەنئەتكارلار نۇقتىلىق تونۇشتۇرۇلغان بولۇپ، بۇ فىلىمنى يەنە ياشلار - ئۆسمۈرلەرگە ۋەتەنپەرۋەرلىك تەربىيىسى بېرىش رولىنىمۇ ئوينايدۇ، دېيىشكە بولىدۇ.

يېقىنقى يىللاردىن بۇيان ھەرقايسى ۋىلايەت، ناھىيىلەرگە بېغىشلانغان بەدىئىي سەنئەت فىلىمى ۋە مەخسۇس فىلىملەر ئىشلىنىپ، ئۇلاردا ئاساسەن شۇ جاينىڭ ناخشا - ئۇسسۇل سەنئىتىلا تونۇشتۇرۇلدى ياكى جايلار ھەرقايسى ساھەدە قولغا كەلتۈرۈلگەن ئوبيېكتىپ نەتىجىلەرنى خەۋەر قىلىش يولى بىلەن تونۇشتۇرۇلدى. بۇ جەھەتتىن قارىغاندا، «مۇزتاغ باغرىدىكى گۈلباغ» ناملىق فىلىمنى فىلىم ئاپتورى ۋە خىزمەتچىلىرىنىڭ جاپالىق ئىزدىنىشىنىڭ شېرىن مېۋىسى، تېلېۋىزىيە فىلىمچىلىكىدە ئىجادىي يول ئاچقان، مۇۋەپپەقىيەتكە ئېرىشكەن فىلىم دېيىشكە بولىدۇ.

قىسقىسى، «مۇزتاغ باغرىدىكى گۈلباغ» فىلىمى ئىزدىنىش روھىغا باي، بەدىئىيلىكى خېلى يۇقىرى، مەزمۇنى مول فىلىم بولۇپ، چەت، ياقىغا جايلاشقان ئاقتۇنى جامائەتچىلىككە جەمئىيىتى مۇقىم، ئىقتىساد تەرەققىي قىلىۋاتقان گۈزەل ئاقتۇ سۈپىتىدە تونۇتۇش رولىنى ئوينىدى.

تازا ياخشى ئەمەس، ھاكاۋۇر، شەخسـ

يەتچى ئايالى بىلەن ئازارلىشىپ، ئائىلە مۇناسىۋىتى تېخىمۇ يىرىكلىشىدۇ. ئىككىنچى ئوغلى چياۋجانەن دادىسى ۋە ئاي - كۈنى يېقىنلاپ قالغان ئايالىنى ياخشى ئوزۇقلاندۇرۇش ئۈچۈن، پويىز ئىستانسىسىدا بىلەت ھايانكەشلىكى بىلەن شۇغۇللىنىپ، ساقچىغا كىرىپ قالىدۇ. چياۋجاۋيى ئىنىسىنى ساقچىدىن ئېلىپ چىقىش ئۈچۈن ئايالىنىڭ 4000 يۈەن پۇلىنى ئالغىنى ئۈچۈن، ئايالى ئەسكىلىك قىلىپ ئاجرىشىپ كېتىدۇ، چياۋجاۋيىمۇ

باقمايدىغان، ئۆزئارا كۆيۈنمەيدىغان، ئۆزئارا ياردەم بەرمەيدىغان ۋە قىيىنچىلىقتىن قورقۇپ بەل قويۇۋېتىدىغان يارىماس ئائىلەتلەر بىلەن روشەن سېلىشتۇرما قىلىنغان. تىياتىرنىڭ بەدىئىيلىك نۇقتىسىدىن ئېيتقاندىمۇ، چياۋ ئۇستام، چياۋ موماي ۋە ئۇلارنىڭ پەرزەنتلىرىنىڭ ئوبرازىغا ناھايىتى چوڭقۇر ئىدىيىۋى مەزمۇن سىڭدۈرۈلگەن ۋە بۇ ئوبرازلار تېپىكلەشتۈرۈلۈپ، مۇۋەپپەقىيەتلىك يارىتىلغان. پېرسوناژلار ئوبرازىنى يارىتىشتا قوللىنىلغان بەدىئىي ۋاسىتىلەر ۋە تىياتىر ۋەقەلىكىنىڭ ئورۇنلاشتۇرۇلۇشى ناھايىتى تەسىرلىك ۋە جەلپ قىلارلىق بولغان، قاراتمىلىقىمۇ كۈچلۈك بولغان. ئەگەر بەدىئىي چىنلىقنىڭ تەلىپى تۇرمۇشنىڭ ماھىيەتلىك تەرىپىنى ھەققىي ئەكس ئەتتۈرۈش دېيىلسە، بۇ تېلېۋىزىيە تىياتىرى دەل ھادىسىدىكى سەۋەب - نەتىجە مۇناسىۋىتىنى تېپىكلەشتۈرۈپ، تۇرمۇش ھادىسىلىرى ۋە ئۇنىڭ ماھىيەتلىك مۇناسىۋىتىنى ھازىرقى ماكان ۋە زامان ئىچىگە قويۇپ، نۆۋەتتە يۈز بەرگەن ۋە يۈز بېرىۋاتقان ناتوغرا ئىستىللار ۋە كىشىلىك مۇناسىۋەتتىكى مۇرەككەپ، چىگىش مەسىلىلەرنى ئەپچىللىك بىلەن بەدىئىي يوسۇندا ئەكس ئەتتۈرگەن. بۇ تېلېۋىزىيە تىياتىرىدا تەسۋىرلەنگەن ۋەقەلىك ياسالما ياكى ئويدۇرما بولماستىن بەلكى رېئال تۇرمۇشتا ھەممە ئادەمگە ئۇچرايدىغان، ھەممە ئادەم دۇچ كېلىدىغان، تۇرمۇشتا دائىم يۈز بېرىپ تۇرىدىغان ئىشلار بولغاچقا، كىشىلەرگە چىنلىق تۇيغۇسى بېرىدۇ. پېرسوناژلارمۇ تەبىئىي، ئەينەن ۋە جانلىق تەسۋىرلەنگەن.

ئومۇمەن، بۇ تېلېۋىزىيە تىياتىرى كىشىلەرگە، بولۇپمۇ ياشلار ۋە ئۆسمۈرلەرگە ئەخلاق - پەزىلەت تەربىيىسى، ئائىلە تەربىيىسى ۋە كىشىلىك تۇرمۇشقا توغرا ۋە ئىلمىي مۇئامىلە قىلىش تەربىيىسى بېرىشتە جانلىق دەرسلىك بولالايدۇ.

مېھنىتىڭ قاتتىق بولسا، مېۋەڭ تاتلىق بولىدۇ.

ھۆسن خەتنى ئەسقەت يازغان

716 - سان

ئابلىز غوجامنىياز فوتوسى

جياڭ زېمىن تايلاند زۇڭلىسى بىلەن كۆرۈشتى

شىنخۇا ئاگېنتلىقى، بېيجىڭ، 3 - ئاپرېل تېلېگراممىسى. دۆلەت رەئىسى جياڭ زېمىن بۈگۈن چۈشتىن كېيىن بۇ يەردە تايلاند زۇڭلىسى چاۋالىي يۈڭسەيبۇ بىلەن كۆرۈشكەندە مۇنداق دېدى: جۇڭگو بىلەن تايلاند 21 - ئەسىرگە يۈزلەنگەن ئۇزاق مۇددەتلىك، قۇشنىدارچىلىق، ئىز - بىرىگە ئىشىنىدىغان ۋە ئومۇمىيۈزلۈك ھەمكارلىشىدىغان مۇناسىۋەتنى ۋاۋاجلاندۇرالايدۇ.

جياڭ زېمىن جۇڭگو - تايلاند دوستلۇقىنى ئوخشاشمىغان تۈرۈمدىكى دۆلەتلەرنىڭ ئىناق ئۆتۈشى بويىچە ئۇلۇغ يارىتىپ، دەپ تەرىپلىدى.

جياڭ زېمىن مۇنداق دېدى: جۇڭگو بىلەن تايلاندنىڭ ئەنئەنىۋى دوستلۇقى بار، ئىككى دۆلەت ئىزچىل تۇرده ياخشى ئۆستە، ياخشى قوشنا بولۇپ كەلدى. دىپلوماتىك مۇناسىۋەت تۇرنا قاندىن بۇيان، خەلقئارا ۋەزىيەتتە كۆپ ئۆزگىرىش بولغان، يېڭى مەسىلە، يېڭى ئەھۋاللار ئۈزلۈكسىز كۆرۈلگەن بولسىمۇ، جۇڭگو بىلەن تايلاند بىر - بىرىگە ئىشىنىپ، بىر - بىرىنى چۈشىنىپ، سەممىي ھەمكارلىشىپ كەلدى. ئىككى دۆلەت خەلقلىرىنىڭ دوستلۇقى كۈنسېرى كۈچەيدى، ئىككى دۆلەت مۇناسىۋىتى ئۈزلۈكسىز يېڭى تەرەققىياتلارغا ئېرىشتى. بۇ پۈتكۈل ئۇيغۇرغا ئوخشاشمىغان تۈرۈمدىكى دۆلەتلەرنىڭمۇ ئىناق ئۆتۈشلەيدىغانلىقى، ئورتاق راۋاجلىنالايدىغانلىقىنى ئىسپاتلىدى.

چاۋالىي مۇنداق دېدى: بۇ قېتىم ماڭا ھەمراھ بولۇپ ھۆكۈمەتنىڭ مىنىستىرلىرى، ئارمىيە رەھبەرلىرى ۋە كارخانىچىلار زىيارەتكە كەلدى، ئۇلارنىڭ سانى مىسلى كۆرۈلمىگەن دەرىجىدە كۆپ بولدى. بۇ تايلاند بىلەن جۇڭگونىڭ چوڭقۇر دوستلۇقىنى گەۋدىلەندۈردى.

چاۋالىي مۇنداق دېدى: تايلاند ھۆكۈمىتى تايلاند - جۇڭگو دوستلۇقى ئۈچۈن داۋاملىق ئاكتىپ تىرىشىدۇ، «بىر جۇڭگو» سىياسىتىنى داۋاملىق يولغا قويىدۇ.

جياڭ زېمىن تەكتلەپ مۇنداق دېدى: جۇڭگو - تايلاند ئىناق قوشنا، ھەمكار شېرىكى، ئۇزاق مۇددەتلىك ياخشى دوست بولۇش ئۈستىدە چىڭ تۇرىدۇ. ئىككى دۆلەت ئوتتۇرىسىدىكى ھەرقانداق مەسىلىنى ئىككى تەرەپ تىنچ سۆھبەت ۋە مەسلىھەتلىشىش ئارقىلىق ھەل قىلىشقا تولۇق ئىشىنىدۇ.

دۆلەت رەئىسى جياڭ زېمىن مۇشۇ ئايىنىڭ 3 - كۈنى جۇڭنەنخەيدە تايلاند زۇڭلىسى چاۋالىي يۈڭسەيبۇ بىلەن كۆرۈشتى.

شىنخۇا ئاگېنتلىقى

دېدى: جۇڭگونىڭ بىرلىككە كېلىشى كىشىلەر كۆڭلىنىڭ مايىللىقى، ۋەزىيەتنىڭ تەققازاسى، ۋەتەننى پارچىلاش كىشىلەرنىڭ كۆڭلىگە ياقمايدۇ. مۇنىم، تەرەققىي تاپقان ۋە قۇدرەتلىك جۇڭگو ئاسىيا-تىنچ ئokyان رايونى ھەتتا پۈتكۈل دۇنيانىڭ تىنچلىقى ۋە تەرەققىياتىغا ئېغىمۇ زور تۆھپە قوشىدۇ.

چاۋشى ۋېيىۋەنجاڭ نورۋېگىيە پارلامېنتىنىڭ باشلىقى گلوندار خانىم بىلەن سۆھبەتلەشتى

شىنخۇا ئاگېنتلىقى، ئوسلو، 2 - ئاپرېل تېلېگراممىسى. بۇ يەردە زىيارەتتە بولۇۋاتقان جۇڭگو مەملىكەتلىك خەلق قۇرۇلتىيى دائىمىي كومىتېتىنىڭ ۋېيىۋانجاڭى چاۋشى مۇشۇ ئايىنىڭ 2 - كۈنى بۇ يەردە نورۋېگىيە پارلامېنتىنىڭ باشلىقى گلوندار خانىم بىلەن سۆھبەتلەشتى، ئۇلار جۇڭگو مەملىكەتلىك خەلق قۇرۇلتىيى دائىمىي كومىتېتى ۋە نورۋېگىيە پارلامېنتىنىڭ دوستانە ھەمكارلىق مۇناسىۋىتىنى كۈچەيتىش، جۇڭگو - نورۋېگىيە مۇناسىۋىتىنىڭ ئۈزاقتىن بۇيانقى راۋاجلىنىشىنى ئىلگىرى سۈرۈش قاتارلىق مەسىلىلەر توغرىسىدا دوستانە مۇزاكىرىلەشتى.

چاۋشى پارلامېنت سارىيىغا بارغاندا، گلوندار خانىم دەرۋازا ئالدىدا كۈتۈۋالدى، ئاندىن چاۋشىنى باشلاپ پارلامېنت سارىيىنى كۆرسەتتى. چاۋشى سۆز قالدۇرۇش دەپتىرىگە: «جۇڭگو - نورۋېگىيە خەلقىنىڭ دوستلۇقى ئەۋلادمۇ ئەۋلاد داۋاملاشسۇن» دەپ يازدى.

سۆھبەتتە گلوندار خانىم ئالدى بىلەن نورۋېگىيە پارلامېنتىغا ۋەكالىتەن چاۋشىنىڭ زىيارەتكە كەلگەنلىكىنى قىزغىن قارشى ئالدى. ئۇ مۇنداق دېدى: يېقىنقى بىر قانچە يىلدىن بۇيان، نورۋېگىيە - جۇڭگو دۆلەتلىرى ئوتتۇرىسىدىكى بارىدا-ناھايىتى كۆپ بولدى. نورۋېگىيە خەلقى جۇڭگونىڭ دېموكراتىيە ۋە قانۇنچىلىق قۇرۇلۇشى، ئىسلاھات ۋە ئېچىۋېتىش ئىشلىرىنىڭ ئەھۋالىغا ناھايىتى ئەھمىيەت بېرىدۇ. نورۋېگىيە، جۇڭگو ئوتتۇرىسىدىكى مۇناسىۋەت ناھايىتى ياخشى، نورۋېگىيە پارلامېنتى بىلەن جۇڭگو مەملىكەتلىك خەلق قۇرۇلتىيىنىڭ ئالاقە ۋە ھەمكارلىقىنى يەنمۇ كۈچەيتىشنى ئۈمىد قىلىمەن.

چاۋشى مۇنداق دېدى: «بىز نورۋېگىيىنىڭ خەلقئارا ئىشلاردا ئويغان ئىجابىي رولىغا ئاپىرىن ئوقۇيمىز، ئىككى دۆلەت ئوتتۇرىسىدىكى كېڭىشىش ۋە ھەمكارلىقنى كۈچەيتىشنى خالايمىز.» كۆرۈشۈشتە چاۋشى قارشى تەرەپنىڭ تەلىپىگە بىنائەن جۇڭگو مەملىكەتلىك خەلق قۇرۇلتىيىنىڭ قانۇن چىقىرىش قانارلىق جەھەتلەردىكى ئەھۋالىنى تونۇشتۇردى.

شىنجاڭدا جۇڭگو بىلەن جەنۇبىي ئافرىقا دېپلوماتىك مۇناسىۋەت ئورنىتىش مەسىلىسى ئۇستىدە كېڭىشۋاتمىدۇر، دېدى

شىنخۇا ئاگېنتلىقى، بېيجىڭ، 3 - ئاپرېل تېلېگراممىسى. دېپلوماتىيە ئىشخانىسىنىڭ بايانىتچىسى شېن گۇفاڭ بۈگۈن مۇخبىرلارنى كۈتۈۋېلىش يىغىنىدا، مۇخبىرلارنىڭ سوئاللىرىغا جاۋاب بەرگەندە: جۇڭگو بىلەن جەنۇبىي ئافرىقا مۇناسىۋىتى ئورنىتىلغاندىن كېيىن، ئىككى تەرەپ ئارىسىدا ئۆز-ئارا زىيارەت قىلىش ئالماشتۇرۇلدى، ئىككى تەرەپ ئارىسىدا ھەر خىل سەۋىيەلەردە ئالاقە ساقلىنىپ كەلمەكتە، دېدى.

ماداغاسقار «بىر جۇڭگو» سىياسىتىدە چىڭ تۇرىدىغانلىقىنى ئەكىتىدى

شىنخۇا ئاگېنتلىقى، تاناناريۇ، 1 - ئاپرېل تېلېگراممىسى. ماداغاسقار زۇڭتۇڭى راچىراكا بۈگۈن زۇڭتۇڭلۇق مەكتىپىدە زىيارەتكە كەلگەن جۇڭگو گوۋۈيۈەننىڭ مۇئاۋىن زۇڭلىسى جياڭ چۈنيۈن بىلەن كۆرۈشكەندە، ماداغاسقار ھۆكۈمىتىنىڭ «بىر جۇڭگو» سىياسىتىدە چىڭ تۇرىدىغانلىقىنى ئەكىتىدى.

جۇڭگو دېپلوماتىك مۇناسىۋىتى ئورناتقانلىقىنىڭ 25 يىللىق مۇناسىۋىتى بىلەن ماداغاسقارغا زىيارەتكە كەلگەنلىكى ئالاھىدە ئەھمىيەتكە ئىگە، بۇ زىيارەت ئىككى دۆلەت مۇناسىۋىتىنىڭ يەنمۇ تەرەققىي قىلدۇرۇشىغا پايدىلىق تۈرتكە بولىدۇ، دەپ كۆرسەتتى.

راچىراكا ئەپەندى ئۆزىنىڭ بۇ قېتىملىق زىيارىتى جەريانىدا ئىككى تەرەپ ئارىسىدا ئىقتىسادىي ھەمكارلىق، سودا، مەدەنىيەت، مائارىپ، ساغلامچىلىق قاتارلىق ساھەلەردە كېلىشىم ئىمزالىغانلىقىنى ئېيتتى.

خەلقئارا قىسقا خەۋەرلەر

△ ياۋروپا دۆلەتلىرى ئىنتىپاقى مىنىستىرلار شەرتنامىسىنى ئىمزالاش ۋە ئىنتىپاق نىزامنامىسىنى دەسلەپكى قەدەمدە ئىمزالاش زۆرۈر، دەپ قارايدۇ.

△ ئامېرىكا ئالىم قاتنىشى ئىدارىسىنىڭ مۇئاۋىن زۇڭلىسى جياڭ چۈنيۈن بىلەن كۆرۈشكەندە، ماداغاسقار ھۆكۈمىتىنىڭ «بىر جۇڭگو» سىياسىتىدە چىڭ تۇرىدىغانلىقىنى ئەكىتىدى.

ماۋزۇ خەۋەرلەر

- جياڭ زېمىن ئامېرىكا موتوررولا شىركىتى ئىجرائىيە كومىتېتىنىڭ رەئىسى بىلەن كۆرۈشتى
- لى پېڭ ياپونىيىنىڭ مالىيە ساھەسىدىكىلەرنىڭ جۇڭگودا زىيارەتتە بولۇش ئۇچۇرىدىكىلەر بىلەن كۆرۈشتى
- چاۋشى ۋېيىۋەنجاڭ نورۋېگىيىنىڭ باش ۋەزىرى ياگېران بىلەن كۆرۈشتى
- جۇرۇگجى بېلورۇسىيىنىڭ مۇئاۋىن زۇڭلىسى بىلەن كۆرۈشتى

شىنخۇا ئاگېنتلىقى

جۇڭگو ۋەكىللەر ئۆمىكىنىڭ مەسلىھەتچىسى جۇڭگودا يەرلىك ئاھالە مەسلىسى مەۋجۇت ئەمەس، دېدى

شىنخۇا ئاگېنتلىقى، جەنۇە، 1 - ئاپرېل تېلېگراممىسى. جۇڭگو ۋەكىللەر ئۆمىكىنىڭ مەسلىھەتچىسى لۇڭ شۆچۈەن مۇشۇ ئايىنىڭ 1- كۈنى ب د ت كىشىلىك ھوقۇق كومىتېتى يەرلىك ئاھالە مەسلىسىنى قاراپ چىققاندا سۆزگە چىقىپ مۇنداق دېدى: جۇڭگودا يەرلىك ئاھالە يوق، يەرلىك ئاھالە مەسلىسىمۇ مەۋجۇت ئەمەس.

ئۇ مۇنداق دېدى: ياۋروپادىكى باشقا دۆلەتلەرنىڭ ئەھۋالىغا ئوخشاش، جۇڭگودىكى مىللەتلەر ئەۋلادمۇ ئەۋلاد جۇڭگو زېمىنىدا ئولتۇراقلىشىپ كەلگەن. جۇڭگو بۇرۇن مۇستەملىكىچىلەر ۋە چەت ئەل تاجاۋۇزچىلىرىنىڭ تاجاۋۇزىغا ۋە ئىشغالىيىتىگە ئۇچرىغان، لېكىن ھەر مىللەت خەلقىنىڭ ئاجايىپ جاپالىق كۈرەشلىرى ئارقىلىق جۇڭگو خەلقى مۇستەملىكىچىلەر ۋە تاجاۋۇزچىلارنى قوغلاپ چىقاردى.

لۇڭ شۆچۈەن مۇنداق دېدى: جۇڭگودا يەرلىك ئاھالە يوق، يەرلىك ئاھالە مەسلىسى مەۋجۇت بولمىسىمۇ، جۇڭگو ھۆكۈمىتى ۋە خەلقى يەنىلا خەلقئارادىكى يەرلىك ئاھالىنىڭ ھوقۇقىنى قوغداش مەسلىسىگە ئىنتايىن كۆڭۈل بۆلۈپ، يەرلىك ئاھالىنىڭ كۆڭۈلسىز تارىخىي كۈلپەتلىرىگە ھېسداشلىق قىلىپ، ئۇلارنىڭ ھازىرقى ئەھۋالىغا دىققەت قىلىپ كېلىۋاتىدۇ.

لۇڭ شۆچۈەن «يەرلىك ئاھالىنىڭ ھوقۇقى خىتابنامىسى» - ب د ت نىڭ كىشىلىك ھوقۇقى ساھەسىدىكى يەنە بىر مۇھىم ھۆججىتى بولۇپ قالدۇ، دەپ ھېسابلىدى. ئۇ كىشىلىك ھوقۇق كومىتېتى خىزمىتى گۇرۇپپىسىنىڭ يەرلىك ئاھالە ھەققىدىكى تەبىر ۋە خىتابنامىسىنىڭ مۇۋاپىق كېلىش دائىرىسى مەسلىسىگە يېتەرلىك ئەھمىيەت بېرىشىنى مۇراجىئەت قىلدى.

يەرگەندە: جۇگگو بىلەن جەنۇبىي ئافرىقا دىپلوماتىك مۇناسىۋەت ئورنىتىش مەسىلىسى ھۇستىدە كېڭىشۋاتىدۇ، دېدى.

شېن گوفاڭ مۇنداق دېدى: بۇلتۇر يىل ئاخىرىدىن بۇيان جەنۇبىي ئافرىقا زۇكتۇكى ماندىلا ۋە جەنۇبىي ئافرىقا ھۆكۈمىتى جەنۇبىي ئافرىقىنىڭ خەلقئارا قائىدىگە ئاساسەن جۇگگو بىلەن دۆلەت مۇناسىۋىتىنى ئورمالاشتۇرۇشقا تەييارلىق قىلىۋاتقانلىقىنى، بۇ يىل ئىچىدە بىر ئۈمۈن بىلەن «دىپلوماتىك مۇناسىۋەتنى ئورنىتىش مەسىلىسى ھۇستىدە كېڭىشۋاتقانلىقى» توغرىسىدا ئىككى قېتىم ئۇچرىشىپ پىكىر ئالماشتۇرغانلىقىنى ئېيتتى.

1996 - يىللىق فرانسىيە - ياشىن - ئۆسمۈرلەر كىتاب سالونى يېپىلدى. بۇ قېتىمقى سالوندا 180 مەتبۇئات سودىگىرى 700 ئاپتورنىڭ فرانسۇز تىلىدا يېزىلغان يېڭى كىتابىنى كۆرگەزمە قىلىپ، 150 مىڭ كىتابخانىنى كۆتۈۋالدى.

سۈرەتتە: بۇ كىچىك كىتابخان كارتون فىلىم «پارىژ بۇۋى مەريەم چېركاۋى» دىن ئۆزگەرتىپ ئىشلەنگەن چاتما رەسىملەرنى كۆرمەكتە.

شىنخۇا ئاگېنتلىقى

ئەرەب دۆلەتلىرى ئىستېپاقى ئىسرائىلىيە بىلەن بولغان مۇناسىۋەتنى نورماللاشتۇرۇشنى توغرىسىدا قارار ماقۇللىدى

شىنخۇا ئاگېنتلىقى، قاھىرە خەۋىرى. ئەرەب دۆلەتلىرى ئىتتىپاقى مۇدىرىيىتىنىڭ 107-نۆۋەتلىك دىپلوماتىيە مىنىستىرلىرى يىغىنى بۈگۈن كەچ بۇ يەردە يېپىلدى، يىغىن ئەرەب دۆلەتلىرىنىڭ ئىسرائىلىيە بىلەن بولغان مۇناسىۋىتىنى نورماللاشتۇرۇشنى توغرىلىتىش ۋە باشقا ئىشلارغا دائىر قارارلارنى ماقۇللىدى.

ئەرەب دۆلەتلىرى ئىتتىپاقىنىڭ باش كاتىپى مەجىد يىغىن يېپىلغاندىن كېيىن ئۆتكۈزۈلگەن مۇخبىرلارنى كۈتۈۋېلىش يىغىنىدا بۇ يىغىننىڭ ھازىر قىيىن ئەھۋالدا قېلىۋاتقان ئوتتۇرا شەرق تىنچلىق مۇساپىسىنى قوتقۇزۇۋېلىشنى مەقسەت قىلغانلىقىنى تەكىتلىدى. ئۇ مۇنداق دېدى: ئەرەب دۆلەتلىرى دىپلوماتىيە مىنىستىرلىرىنىڭ بۇ قېتىمقى يىغىنىدا ئەرەب دۆلەتلىرىنىڭ تىنچلىق مۇساپىسى ۋە پېرۇسالېم قاتارلىق مۇھىم مەسىلىلەردىكى مەيدانى ئايدىڭلاشتى. ئەرەبلەر ئىسرائىلىيىنىڭ ھازىرقى قىلمىشلىرى ئوتتۇرا شەرقتە تىنچلىق ئېلىپ كەلمەيدۇ، دەپ قارايدۇ.

△ يېاۋروپا دۆلەتلىرى ئىتتىپاقى مىنىستىرلار كومىتېتىنىڭ ئىجرائىيە رەئىسى، گوللاندىيىنىڭ مۇئاۋىن باش ۋەزىرى قوشۇمچە دىپلوماتىيە ۋەزىرى فامرو مۇشۇ ئايىنىڭ 1 - كۈنى كەچتە تۈنىسقا قىلغان زىيارىتىنى ئايلاشتۇرۇشتىن ئىلگىرى ئوتتۇرىگەن مۇخبىرلارنى كۈتۈۋېلىش يىغىنىدا مۇنداق دېدى: يېاۋروپا دۆلەتلىرى ئىتتىپاقى ئوتتۇرا شەرق تىنچلىق مۇساپىسىنىڭ توسقۇنلۇقلىرىنى ئۇچرىغانلىقىدىن ئەپسۇسلىنىدۇ. بۇ مۇساپىنى قايتا باشلاشنى ئۈمىد قىلىدۇ. ئۇ مۇنداق دېدى: بۇ پەلەستىن، ئىسرائىلىيە، ئەرەب دۆلەتلىرى ۋە يېاۋروپانىڭ مەنپەئىتىگە ئۇيغۇن.

△ فرانسىيە مۇشۇ ئايىنىڭ 1- كۈنى ئىسرائىلىيە بىلەن پەلەستىنىڭ سۆھبەتنى دەرھال ئەسلىگە كەلتۈرۈشنى مۇراجىئەت قىلدى.

△ روسىيە زۇكتۇكىنىڭ ئاخبارات كاتىپى ياستىرژېمبىسكىي مۇشۇ ئايىنىڭ 1 - كۈنى ئاخبارات ئېلان قىلىش يىغىنىدا مۇنداق دېدى: پېلتسىن زۇكتۇك روسىيە بىلەن بېلورۇسىيىنىڭ بىرلىشىشنى «قەتئىي قوللايدۇ» ۋە تەشەببۇس قىلدۇ»، پېلتسىن 4 - ئايىنىڭ 2 - كۈنى روسىيە - بېلورۇسىيە ئىتتىپاقى

△ ئامېرىكا ئالىم قاتنىشى ئىدارىسىنىڭ جاكارلىشچە، يەر شارىدىن تەخمىنەن 10 مىليارد كىلومېتر ئۇزاپ كەتكەن «پىشۇا - 10» ئۇچار كېمە 3 - ئايىنىڭ 31 - كۈنى 25 يىللىق سەييارىلەر ئارا تەكشۈرۈش ، ئۇلچەش ۋەزىپىسىنى رەسمىي ئايالاشتۇرغان. «پىشۇا - 10 » 1972 - يىل 3- ئايىنىڭ 2 - كۈنى فلوريدا شتاتى كانائېرال تۇمشۇقىدىكى كېنىدى ئالىم قاتنىشى مەركىزىدىن قويۇپ بېرىلگەنىدى. ئۇ 1- بولۇپ يۇلتۇز بەلبېغىدىن ئۆتۈپ يۇپىتېرغا بىخەتەر يېقىنلىغان سۈنئىي ئالىم قاتنىشى ئەسۋابى، ئالسلار ئۇ بەرگەن سىگنالالار ئارقىلىق يۇپىتېرنىڭ گاز ۋە سۇيۇق جىسمىدىن تەركىب تاپقان پىلانت ئىكەنلىكىنى بىلدى.

△ چەت ئەل رادىئو ئىستانسىسلىرىنىڭ خەۋىرىدىن قارىغاندا، ئامېرىكا 3 - ئايىنىڭ 31 - كۈنى يىللىق سودىنى باھالاش دوكلاتى ئېلان قىلىپ، پايونىيە، جۇگگو، كورىيە قاتارلىق 46 دۆلەت ۋە يېاۋروپا دۆلەتلىرى ئىتتىپاقى قاتارلىق تۆت سودا گۇرۇھىنى سودا توسقىقى قۇرۇپ، ئامېرىكىنىڭ يىللىق ئېكسپورتىنى بىر قانچە مىليارد دوللار ئازايتىۋەتتى، دەپ ئەيىپلىدى .

شىنخۇا ئاگېنتلىقى

ھىندىستان سىياسىي ۋەزىيىتى يېڭى كرىزىسكە يېتىپ قالدى

ئاخبارات تەھلىلى

ھىندىستان مىللىي مەجلىس پارتىيىسى (ئىندىرا گۇرۇھى) 3 - ئايىنىڭ 30 - كۈنى دۆلەت گاۋدا ژۇڭلىلىقىدىكى ھىندىستان بىرلەشمە فرونتى ھۆكۈمىتىنى قوللاشنى ئەمەلدىن قالدۇرىدىغانلىقىنى جاكارلاپ، گاۋدانىڭ ئىستېپا بېرىشىنى تەلەپ قىلدى ھەم مىللىي مەجلىس پارتىيىسى كېلەر نۆۋەتلىك ھۆكۈمەتنى تەشكىل قىلىدۇ، دەپ جاكارلىدى. بۇنىڭ بىلەن ھىندىستاننىڭ سىياسىي ۋەزىيىتى يېڭى كرىزىسكە يېتىپ قالدى.

مىللىي مەجلىس پارتىيىسى (ئىندىرا گۇرۇھى)نىڭ بۇ قېتىمقى بىرلەشمە فرونت ھۆكۈمىتىنى قوللاشنى ئەمەلدىن قالدۇرۇشنى جاكارلىغانلىقىنىڭ سەۋەبى شۇكى، بىرلەشمە فرونت ھۆكۈمىتى «دىنىي مەزھەپ» كۈچلىرىنىڭ راۋاجلىنىشىنى توسۇش ئۈياقتا تۇرسۇن، ئەكسىچە مىللىي مەجلىس پارتىيىسىنىڭ كۈچىنى ھەدەپ ئاجىزلاشتۇردى.

بۇلتۇر 4 - ۋە 5 - ئايلاردا ئۆتكۈزۈلگەن خەلق پالاتاسى (تۆۋەن پالاتا) سايلىمىدا ھىندىستان سىياسىي كۈچلىرىنىڭ سېلىشتۇرۇلمىسىدا نازۇك ئۆزگىرىش يۈز بەردى. ئەزەلدىن «دىنىي مەزھەپ» كۈچى دەپ ئاتىلىپ كەلگەن ھىندىستان خەلق پارتىيىسى بىرسەكرەپلا مەملىكەت بويىچە 1- چوڭ پارتىيىگە ئايلىنىپ، ئۇزاقتىن بۇيان ھىندىستان سىياسىي سەھنىسىدە 1- ئورۇننى ئىگىلەپ كەلگەن مىللىي مەجلىس پارتىيىسى (ئىندىرا گۇرۇھى)نى 2- ئورۇنغا ئۆتۈشۈكە مەجبۇرلاپ، ھىندىستان خەلق پارتىيىسى، مىللىي مەجلىس پارتىيىسى (ئىندىرا گۇرۇھى)ۋە ئون نەچچە يەرلىك پارتىيىدىن تەشكىل قىلىنغان بىرلەشمە فرونتنىن ئىبارەت ئۈچ پۈتلۈق ۋەزىيەت شەكىللەندۈردى. ھىندىستان خەلق پارتىيىسى مۇستەقىل ھاكىمىيەت يۈرگۈزەلمىگەنلىكتىن، ھەرقايسى مەزھەپ دەھرىي كۈچلىرى «دىنىي مەزھەپ» كۈچلىرىگە قارشى تۇرۇش بايرىقى ئاستىدا بىرلەشتى، بىرلەشمە فرونت مىللىي مەجلىس پارتىيىسى (ئىندىرا گۇرۇھى)نىڭ قوللىشى ئاستىدا بۇلتۇر 6 - ئايىنىڭ 1- كۈنى مەركىزىي ھۆكۈمەت تەشكىل قىلدى.

ھاكىمىيەت يۈرگۈزگەن ئون ئايغا يېقىن ۋاقىتتىن بۇيان بىرلەشمە فرونتنىكى پارتىيىلەر ئوتتۇرىسىدا ئۆزلۈكسىز ئىختىلاپ كۆرۈلدى. بىرلەشمە فرونت بىلەن مىللىي مەجلىس پارتىيىسى (ئىندىرا گۇرۇھى)نىڭ ماجىراسى تۈگىمىدى، شۇنىڭ بىلەن بىرلەشمە فرونت ھۆكۈمىتىنىڭ ھەربىر قىسىنچىلىققا دۇچ كېلىپ، بەلگىلىگەن ۋە ئېلان قىلغان بەزى سىياسەت، تەدبىرلىرىنى ئەملىيلەشتۈرەلمىدى. سىياسىي ۋەزىيەت مۇقىم بولمىغانلىقى، خۇسۇسىيلار ۋە چەت ئەل سودىگەرلىرى ئىشەنچلىك مەبلەغ سالالمىغانلىقى ئۇچۇن ھىندىستان ئىقتىسادىنىڭ تەرەققىيات سۈرئىتى ئاستىلاپ كەتتى.

مىللىي مەجلىس پارتىيىسى (ئىندىراگۇرۇھى) بىرلەشمە فرونت ھۆكۈمىتىنى قوللاشنى ئەمەلدىن قالدۇرغاندىن كېيىن بىرلەشمە فرونت پارلامېنتتا ئاز سانلىقلار ئورنىغا چۇشۇپ قېلىپ، تەختتىن چۈشۈش خەۋىپىگە دۇچ كەلدى. ئۇچ چوڭ سىياسىي كۈچ يېڭى ئېلىشىشنى باشلىدى. سىياسىي كرىزىس ئىچكى ئىقتىسادىي تەرەققىياتقا تەسىر كۆرسىتىپلا قالماستىن، ھىندىستان دىپلوماتىيە سىياسىتىنىڭ ئىجرا قىلىنىشى ۋە ئۇنىڭ ئابرويىغىمۇ تەسىر يەتكۈزدى. مىللىي مەجلىس پارتىيىسى (ئىندىرا گۇرۇھى)نىڭ گاۋدا ھۆكۈمىتىنى قوللاشنى ئەمەلدىن قالدۇرغانلىق خەۋىرى تارقالغاندىن كېيىن ھىندىستان پاي چېكى بازىردا پاي چېكىنىڭ باھاسى زور دەرىجىدە چۈشۈپ كەتتى، سودا - سانائەت ساھەسىدىكى رەھبەرلەر ئىقتىسادىي تەرەققىياتنىڭ ئىستىقبالىدىن ئەندىشە قىلىۋاتقانلىقىنى ئېيتتى.

ئۇنىڭدىن باشقا، ھىندىستان سىياسىي ۋەزىيىتىدىكى غەۋغا يەنە يېڭى دېھلىدا ئوتكۈزۈلۈۋاتقان 8 - قېتىملىق ھىندىستان - پاكىستان دىپلوماتىيە كاتىپلىرى سۆھبىتىگىمۇ بىۋاستە تەسىر كۆرسەتتى. شۇنىڭ بىلەن بىللە يەنە ب د ت باش كاتىبى ئانانىنىڭ 4 - ئايىنىڭ بېشىدا ھىندىستانغا ئېلىپ بارىدىغان زىيارىتى ۋە شۇ مەزگىلدە ئوتكۈزۈلىدىغان ئىتتىپاق تۈزمەسلىك ھەرىكىتىگە ئەزا دۆلەتلەرنىڭ دىپلوماتىيە مىنىستىرلىرى يىغىنىغىمۇ كۆلەڭگە چۈشۈردى.

شىنخۇا ئاگېنتلىقى

ئافرىقا ئىتتىپاقى ئىتتىپاقنى ئىسلاھ قىلىش ھەققىدە بەرگەن بەش خۇلاسىگە ئاساسەن بىرلىككە كېلىشكە چاقىردى

شىنخۇا ئاگېنتلىقى، دارئېسسالام خەۋىرى. ب د ت ئاخبارات مەركىزىنىڭ مۇشۇ جايدا تۇرۇشلۇق ئىش بېجىرىش ئورنىنىڭ 3 - ئايىنىڭ 24 - كۈنىدىكى ئاخباراتىدىن قارىغاندا، ب د ت خەلقئارا ماس قىلىش بۈيۈملىرىنى باشقۇرۇش مەھكىمىسى 250 مىڭ دوللار ئاجرىتىپ، تانزانىيە، كېنىيە، ئۇگاندا، زامبىيە، بوتسۋانا قاتارلىق بەش دۆلەتنىڭ خەلقئارا زەھەرلىك چېكىملىك ئەنكەسچىلىرىگە يەنىمۇ ئىلگىرىلىگەن ھالدا زەربە بېرىشىگە ياردەم بېرىدىكەن.

ئاخباراتتا مۇنداق دېيىلىدۇ: بۇ مەبلەغ ئاساسەن، يۇقىرىقى بەش دۆلەتنىڭ زەھەرلىك چېكىملىكتە قاچىلانغان تۇرغۇچى ۋە زەھەرلىك چېكىملىكىنى مەنئى قىلغۇچى ئورگانلىرىنى ئاپپاراكا، ئاپپاراكا كاتتىكى، ئايتوموبىل ۋە باشقا ئۇسكۇنىلەر بىلەن تەمىنلەشكە ئىشلىتىلىدۇ.

ب د ت زەھەرلىك چېكىملىكنى چەكلەش مەھكىمىسىنىڭ قارىشىچە، ئافرىقىنىڭ غەربىي ۋە جەنۇبىي تەرىپىدىكى يۇقىرىقى بەش دۆلەت خەلقئارا زەھەرلىك چېكىملىك ئەنكەسچىلىرى گۇرۇھىنىڭ زەھەرلىك چېكىملىك ئەنكەسچىلىكى بىلەن شۇغۇللىنىدىغان ئۆتكىگە ئايلىنىپ قالماقتا. شۇڭا بۇرايونلارنىڭ زەھەرلىك چېكىملىك ئەنكەسچىلىرىگە زەربە بېرىش كۈچىنى كۈچەيتىش زۆرۈر.

ئادرېس: ئۇرۇمچى شەھىرى، يانگزىجياڭ كوچىسى 1 - نومۇر. تېلېفون باش ئاپپاراتى: 5818200، ئېلان بۆلۈمى: 5850783، تارقىتىش بۆلۈمى: 5859769، تېلېگراف نومۇرى: 5028، پوچتا نومۇرى: 830051، گېزىتنىڭ ئايلىق باھاسى: 7 يۈەن 50 پۇلۇ، پارچە باھاسى: 25 پۇلۇ (گېزىتنىڭ تىزىملاش نومۇرى:102)

شىنجاڭ گېزىتى

新疆日报 (维吾尔文) (بۇ سان ئالته بەت)

1997 - يىل
ئاپرېل
5
شەنبە

هاۋارايىدىن مەلۇمات:
ئۈرۈمچىدە كۈندۈزى ۋە كېچىسى هاۋا تۇنۇلۇپ تۇراق يامغۇر يېغىدۇ، تېمپېراتۇرا 5 ℃ - 14 بولىدۇ، كۈندۈزى بەش بال ئەتراپىدا غەربىي شىمال شامىلى چىقىدۇ.

مۇهىم خەۋەرلەر

مەملىكەت ئىچىدىكى بىر تۇتاش نومۇرى: CN 65——0002 / Z

«شىنجاڭ گېزىتى» ئىدارىسى نەشر قىلدى(ۋەكالەتەن نومۇرى: 1——57)

ئۈرۈمچى شەھىرىدە ناھىيە، باشقارما دەرىجىلىك 16 كادىر تەكشۈرۈپ بىر تەرەپ قىلىندى

ۋۇدۇنفۇ چىرىكلىشىشكە قارشى تۇرۇش، پاكلىقنى تەشەببۇس قىلىشنىڭ مۇهىملىقىنى تەكىتلىدى

تۈز مۇخبىرىمىز كاك پىك خەۋىر قىلدۇ: 4 - ئاينىڭ 3 - كۈنى چۈشتىن كېيىن ئۈرۈمچى شەھەرلىك پارتكوم شەھەر بويىچە ناھىيە، باشقارما دەرىجىلىكتىن يۇقىرى كادىرلار يېغىنى ئېچىپ، قانۇن، ئىنتىزامغا ئېغىر خىلاپلىق قىلغان گۇناھكارلىقى قاتارلىق 16 كىشىنىڭ مەسىلىسىنى بىر تەرەپ قىلىش نەتىجىسىنى ئېلان قىلدى.

16 نەپەر ناھىيە، باشقارما دەرىجىلىك پارتىيىلىك كادىر تۈتكەن يىلدىن باشلاپ تەكشۈرۈپ بىر تەرەپ قىلىنغان، بۇلارنىڭ ئىچىدە پارتىيە ستاژى 20 يىلدىن ئاشقان ئون كىشى بار. تەكشۈرۈپ بىر تەرەپ قىلىنغان دېلولار خىيانەتچىلىك، پارا ئېلىش، ئىگىلىۋېلىش، مالىيە ئىنتىزامغا ۋە مالىيە قائىدە-نىزاملىرىغا ئېغىر خىلاپلىق قىلىش، پاھىشۋازلىققا تونۇشتۇرۇش، هۆكۈمەت پۇلىغا پىيىش - ئىچىش قاتارلىق ئىنتىزامغا خىلاپ قىلمىشلارنى تۈز ئىچىگە ئالىدۇ، بۇلارنىڭ بەزىلىرى قانۇنغا خىلاپلىق قىلىپ، جىنايەت شەكلىلەندۇرگەنلىكى تۈچۈن ئىدالىيە ئورگانلىرىنىڭ قانۇن بويىچە جازالىشىغا تۈتكۈزۈپ بېرىلدى.

16 كىشىنىڭ بەزىلىرى پارتىيىنىڭ 40 نەچچە يىللىق تەربىيىسىنى قوبۇل قىلغان پىشقەدەم كادىر، بەزىلىرى رەھبەرلىك ئورنىغا چىققىنىغا ئۇزاق بولمىغان ياش كادىر. ئۇلارنىڭ كۆپ يىلدىن بۇيان پارتىيە ۋە خەلق ئۈچۈن پايدىلىق خىزمەتلەرنىمۇ ئىشلىگەن. بۇنىڭ ئىچىدىكى بىر مۇنچىسىنىڭ سىياسىي، خىزمەت، ئىدىيە-ئەخلاق جەھەتلەردىكى ئېغىر ئىدىيە ئوبدان

(ئاخىرى 4 - بەتتە)

ئابلەت ئابدۇرېشت پېچان ناھىيىسىدە، تۇرپان شەھىرىدە خىزمەتلەرنى تەكشۈرگەندە تەكىتلەپ مۇنداق دېدى:

ئەۋزەللىكنى تولۇق جارى قىلدۇرۇپ، تەرەققىيات قەدىمىنى تېزلىتىش لازىم

تۈز مۇخبىرىمىز چېن يەن خەۋىر قىلدۇ: ئاپرېلنىڭ باشلىرى پېچاندا تېرىكلەر پوتلا چىقارغان، سوۋغاتلەر بىخ سۈرگەن، ئۈرۈك چېچەكلىگەن پەيت ئىدى. دېھقانلار هارۋىلىرىنى قوشۇپ ئوغۇت توشۇش، سۈلياۋ يوپۇق يېپىش بىلەن ئالدىراش ئىدى. ئاپتونوم رايونلۇق يېزا خىزمىتى ئىشخانىسى، يېزا- بازار كارخانىلىرى ئىدارىسى، ئىقتىساد- سودا كومىتېتى قاتارلىق تارماقلار، يېزا ئىگىلىك بانكىسىنىڭ مەسئۇللىرىنى باشلاپ 4 - ئاينىڭ 3- كۈنى پېچان ناھىيىسىگە كېلىپ ئېتىزلارغا ، زاۋۇت سېخلىرىغا بېرىپ دېھقانلار، ئىشچىلار بىلەن سەمىمىي سۆزلەشتى. ئۇلارنىڭ ئىشلەپچىقىرىش ئەھۋالىنى سۈرۈشتۈردى. پېچان ناھىيىلىك پارتكوم رەھبەرلىنىڭ دوكلاتىنى ئاڭلىغاندىن كېيىن، ئابلەت ئابدۇرېشت مۇنداق دەپ كۆرسەتتى: «تۇنۇگۈنكى بۇگۈنكى پەيتنى چىڭ تۇرۇپ» دېگەن روھ بىلەن جاپا - مۇشەققەتكە چىداپ كۆرمەش قىلىپ، يەر، يېزا ئىگىلىكى، قېزىلما بايلىقلار ئەۋزەللىكنى تولۇق جارى قىلدۇرۇپ، نېفىت ئېچىلمۇاتقان پەيتنى تۇتۇپ، تەرەققىيات قەدىمىنى تېزلىتىش لازىم.

ئابلەت ئابدۇرېشت ۋە تۈنۈگۈنكى هەمراهلىرى 4 - ئاينىڭ 3 - كۈنى چۈشتىن كېيىن چقتىم بازىرى تەيزە كەنتى 1- گۇرۇپپىسىدىكى كەنت ئاھالىسى ياۋجىنخۇنىڭ تۈزۈن تالالىق پاختىزارلىقىغا كەلگەندە، ياۋجىنخۇ يەتتە مو يەرگە كەك ئەنلىك سۈلياۋ يوپۇق يېپىۋاتاتتى. ئابلەت ئابدۇرېشت تۈنگۈدىن:

— مۇنداق كېۋەز تېرىسىڭىز گۈك كۆتۈرەمدۇ؟ يېزا ئىگىلىك ئىشلەپچىقىرىش ۋاستىلىرى، پۇل جەھەتلەردە قىينىلىپ قالمامسىز؟ — دەپ سورىدى. ياۋجىنخۇ جاۋاب بېرىپ:

— بۇ يىل ناھىيە تۈرۈقلۇق، سۈلياۋ يوپۇق، خىمىيۇي ئوغۇتنى بىر تۇتاش تەمىنلىدى، غوزا قوزىتىنى يوقىتىش ۋە تۈنۈك ئالدىنى ئېلىش تەدبىرلىرىنمۇ بىر تۇتاش قوللاندى، هوسۇلنىڭ ئېشىشىدا گەپ يوق، تۈزۈن تالالىق كېۋەز — پېڭى سورت. بىز دېھقانلار بۇ سورتنى ناھايىتى قارشى ئالىمىز- دەپ جاۋاب بەردى. ئابلەت ئابدۇرېشت دېھقانلارنىڭ سېلىقىنىڭ ئېغىر - يېنىكلىكىنى سۈرۈشتۈردى ۋە:

— مەسىلەر ئوستىدە ئويلانغاندا دېھقانلارنىڭ مەنپەئىتىنى ئاساس قىلىشىمىز كېرەك. هۆكۈمەت تارماقلىرى دېھقانلارنىڭ مەنپەئىتىنى قوغداشنى 1- ئورۇنغا قويۇشى كېرەك، - دېدى. ئۇ ئېتىزدا بۇ كەنت پارتىيە ياچېيكىسىنىڭ شۇجىسى لىتىپ تۇرسۇننىڭ قولىنى تۇتۇپ تۇرۇپ تۈنگۈدىن:

— كەنتتە قىينىچىلىقى بار ئاسىلەر بارمۇ - يوق؟ ئۇلارنىڭ ئىشلەپچىقىرىش، تۇرمۇشىدا قىينىچىلىق بارمۇ- يوق؟ - دەپ سورىدى. لىتىپ تۇرسۇن:

— كەنتىمىزدىكى قىينىچىلىقى بار ئاسىلەر گە ساھەلەر بويىچە يۆلىگۈچە ئورۇنلار ياردەم بېرىۋاتىدۇ، چوڭ مەسىلە يوق، - دەپ جاۋاب بەردى.

(ئاخىرى 4 - بەتتە)

ئاپتونوم رايون رەھبەرلىرى «قىزىل قىيا روھى» ناملىق كۆرگەزمىنى ئېكسكۇرسىيە قىلدى

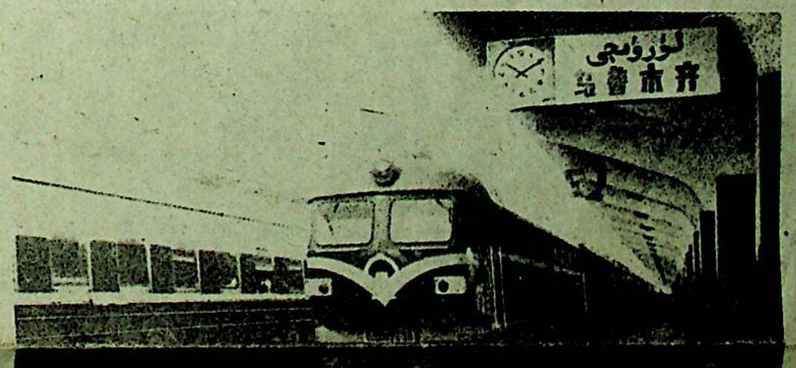

تۈز مۇخبىرىمىز جىلك چۇەن خەۋىر قىلدۇ: ئاپتونوم رايون رەھبەرلىرىدىن جانابىل، قېيۇم باھاۋۇدۇن، ماسۇنلياڭ، ماۋدېخۇا قاتارلىقلار 4 - ئاينىڭ 3 - كۈنى چۈشتىن ئىلگىرى ئۈرۈمچى شەھىرىدىكى «نەنىك» تەنتەربىيە ساراينىغا كېلىپ، بۇ يەردە ئېچىلۋاتقان «قىزىل قىيا روھى» ناملىق كۆرگەزمىنى ئېكسكۇرسىيە قىلدى.

ئېكسكۇرسىيە جەريانىدا ئۇلار ئەتراپلىق توختالغان يەرلەرگە ئۆتەنچەرۋەرلىك تەربىيىسى بېرىشنى كۈچەيتىشتە زور ئەھمىيەتكە ئىگە. بۇنداق كۆرگەزمىلەرنى كۆپرەك ئويۇشتۇرۇپ، تېخىمۇ كۆپ كىشنى تەربىيىگە ئىگە قىلىش ئارقىلىق ئاپتونوم رايونىمىزنىڭ مەنىۋى مەدەنىيەت قۇرۇلۇشىنى ئىلگىرى سۈرۈشتە قىلمەن

ئۈزۈمىزنى ئاگاھلاندۇرۇپ تۇرايلى

قىسقا ئوبزور

ئۈرۈمچى شەھىرىدە قانۇن - ئىنتىزامغا خىلاپلىق قىلغان ناھىيە، باشقارما دەرىجىلىك 16 كادىرغا چارە كۆرۈلدى. بۇ شۇنى چۈشەندۈرىدىكى، چېرىكلىشىشكە قارشى تۇرۇش، پاكلىق قۇرۇلۇشىدىكى ۋەزىپە يەنىلا ئىنتايىن ئېغىر ۋە مۇشكۈل. هەر دەرىجىلىك پارتىيە تەشكىلاتلىرى سىياسىي يۈكسەكلىكتە تۇرۇپ، بىر قولدا جازالاش، زەربە بېرىشنى، يەنە بىر قولدا تەربىيىلەش، باشقۇرۇشنى تۇتۇشى، هەرگىز بوششىپ قالماسلىقى كېرەك.

بۇ پارتىيىلىك رەھبىرلىي كادىرلارنىڭ قانۇن - ئىنتىزامغا خىلاپلىق قىلغانلىقىنىڭ تۈپ سەۋەبى شۇكى، ئۇلار دۇنيا قاراشىنى ئۈزگەرتىشنى بوشاشتۇرۇپ قويغان، كىشىلىك تۇرمۇش قارىشى ۋە قىممەت قارىشى جەھەتتە پۇل، مەنپەئەت، ئادەمگەرچىلىك ئالدىدا ئېغىپ كەتكەن، سىناقتاۋە ئازدۇرۇشقا بەرداشلىق بېرەلمەي خاتالاشتى، ھەتتا قانۇن - ئىنتىزامغا خىلاپلىق قىلىش يولىغا ماڭغان.

رەھبىرلىي كادىرلار ھەر خىل چېرىك ئىدىيىلەر ۋە تۇرمۇش ئۇسۇلىنىڭ چېرىتىشىگە تاقابىل تۇرۇش ئىقتىدارىنى كۈچەيتىپ، «پاك ئەمەلدار» بولۇشنى ھەقىقىي ئىشقا ئاشۇرۇش، پۇختا ئىشلەپ دۇرۇس ئادەم بولۇش ئۈچۈن «ئۆزىنى قەدىرلەش، ئۆزىنى بىلىش، ئۆزىنى ئاگاھلاندۇرۇش، ئۆزىنى رىغبەتلەندۈرۈش»نى دەستۇر قىلىپ، ئىشنى كىچىك، ئۇششاق ئىشلاردىن باشلىشى، كارى چاغلىق ئىكەن دەپ، يامان ئىشقا قول سالماسلىقى؛ ئانچىكى بىر ئىش ئىكەن دەپ، ساۋاب ئىشتىن باش تارتماسلىقى؛ پۇل، مەنپەئەتكە بېرىلىش قانۇن - ئىنتىزامغا خىلاپ ئىشلار ئالدىدا ھەرگىز چېرىكلىشىشكە قارشى قەدەم تاشلىماسلىقى كېرەك، كىسەل چاپلاشقاندا پۇشايمان قىلغان بىلەنمۇ ئورنىغا كەلمەيدۇ. دۆلەت قانۇنى، پارتىيە ئىنتىزامى رەھىمسىز.

يېقىندا ج ك پ مەركىزىي كومىتېتىنىڭ تەكشۈرۈپ بېكىتىشى بىلەن ئېلان قىلىنغان «جۇڭگو كوممۇنىستىك پارتىيىسىنىڭ ئىنتىزام چارىسى كۆرۈش نىزامى (سىناق تەرىقىسىدە يولغا قويۇلدۇ)»، «جۇڭگو كوممۇنىستىك پارتىيىستىك پارتىيىلىك رەھبىرىي كادىرلارنىڭ ھۆكۈمەت ئىشىدا پاك بولۇشىغا دائىر بىرقانچە مىزانى (سىناق تەرىقىسىدە يولغا قويۇلدۇ)»، «ج ك پ مەركىزىي ئىنتىزام تەكشۈرۈش كومىتېتىنىڭ پارتىيە ئىچىدىكى نازارەتچىلىككە دائىر بەش تۈرلۈك تۈزۈمىنى قايتا تەكتىلەش ۋە ئورنىتىش توغرىسىدىكى چارىسى» ۋە «رەھبىرىي كادىرلارنىڭ چوڭ - چوڭ ئىشلىرىنى مەلۇم قىلىشى توغرىسىدا بەلگىلىمە» قاتارلىق تۆت مۇهىم هۇججەت بىزنىڭ پارتىيە ئىنتىزامىغا خىلاپ قىلمىشلارغا قارشى كۈرەش قىلىشىمىزنى كۈچلۈك قورال بىلەن تەمىن ئەتتى، شۇنداقلا ئۇلار ھەربىر پارتىيە ئەزاسىنىڭ پاك - دىيانەتلىك بولۇپ ئۇمۇم ئۈچۈن ئىشلەش ھەرىكىتىنى قېلىپلاشتۇرىدى. ھەر مىللەت پارتىيىلىك كادىرلار ئىدىيە جەھەتتە ئۆزىنى ئاگاھلاندۇرۇپ تۇرۇشى،

سۈرەتتە: ئۈرۈمچى تۆمۈريول ئىدارىسىنىڭ بېڭى قاتناش جەدۋىلى بويىچە سۈرئىتى تېزلىتىلگەن پويىز 4 - ئاينىڭ 1 - كۈنى چۈشتىن بۇرۇن سائەت ئوندىن ئون مىنۇت ئۆتكەندە ئۈرۈمچى پويىز ئىستانسىسىدىن يولغا چىقتى.

ئۆز مۇخبىرىمىز لى پېيفېڭ فوتوسى

بۇ يەردە ئېچىلىۋاتقان «قىزىل قىيا روھى» - بەيگۇڭگۇەن، زازىدۇڭدىكى ئىنقىلابىي قۇربانلار كۈرەش تارىخى ناملىق كۆرگەزمىنى ئېكسكۇرسىيە قىلدى.

جانابىل قاتارلىق رەھبەرلەر كۆرگەزمىگە قويۇلغان ئىنقىلابىي قۇربانلاردىن قالغان تەۋەرۈكلەرنى ۋە قىممەتلىك تارىخىي سۈرەتلەرنى ئەستايىدىل كۆردى، چۈشەندۈرگۈچىنىڭ تونۇشتۇرۇشىنى تەپسىلىي ئاڭلىدى جانابىل ئېكسكۇرسىيىنى تاماملىغاندىن كېيىن مۇنداق دېدى: بۇنداق كۆرگەزمە ياشلار - ئۇرۇمچى ئۇمىد قىلىمەن.

قېيۇم باھاۋۇدۇن سۆز قالدۇرۇش دەپتىرىگە مۇنداق يازدى: ئىنقىلابىي قۇربانلارنىڭ ئالىيجاناب ئىدىيىسى ۋە ئىرادىسىگە ۋارىسلىق قىلىپ، جۇڭگوچە سوتسىيالىزم يولىنى بويلاپ مەڭگۈ ئالغا ئىلگىرىلەيمىز؛ ئىنقىلابىي قۇربانلارنىڭ يۈكسەك پەزىلىتى بىزنىڭ مەڭگۈلۈك مەنىۋى بايلىقىمىز. ئۇلار بىزنىڭ مەڭگۈلۈك ئۆگىنىش ئۈلگىمىز.

قېلىپلاشتۇردى. ھەر مىللەت پارتىيىلىك كادىرلار ئىدىيە جەھەتتە ئۆزىنى ئاگاھلاندۇرۇپ تۇرۇشى، ھەرىكەت جەھەتتە ئۆزىگە قاتتىق تەلەپ قويۇشى، باشلامچىلىق بىلەن باشقىلارغا ئۈلگە بولۇشى، خەلقنىڭ ياخشى چاكىرى بولۇشى لازىم.

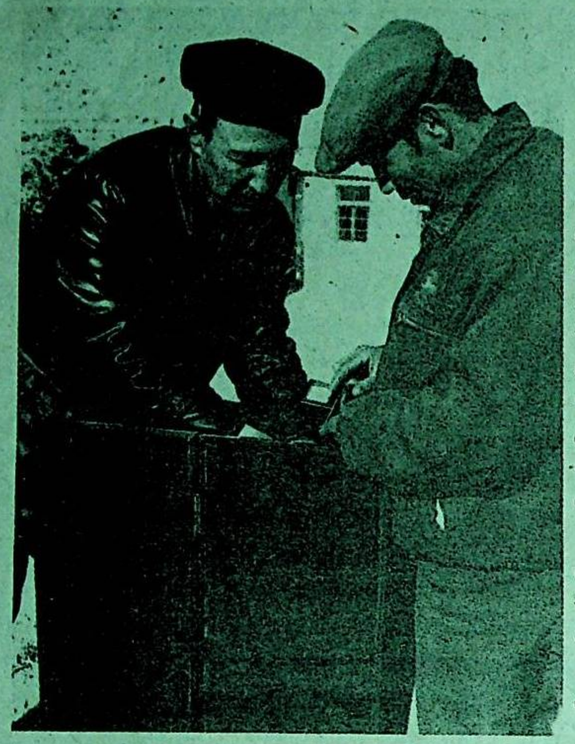

چىرا ناھىيىلىك پەن- تېخنىكا كومىتېتىنىڭ مۇدىرى خۇشتۆمۈر قۇربان (سولدا)بىلەن شوپۇر ئەھمەتجان قۇددۇس (ئوڭدا) بۇلتۇر ئاپتوموبىل بىلەن 10 مىڭ كىلومېتر يول يۈرۈپ، ئاپتوموبىل بارالمايدىغان تاغ يوللىرىدا ئىشەك-ھارۋىسى بىلەن يۈرۈپ چەت، تاغلىق رايونلاردىكى نامرات يېزا، كەنتلەردىكى دېھقان ئائىلىلىرىگە قۇياش نۇرى بىلەن توك ھاسىل قىلىش ئۈسكۈنىسىدىن سەل كەم 400نى ئورنىتىپ بەردى. بۇنىڭ بىلەن ئاتا - بوۋىسىدىن تارتىپ جىن چىراغ يېقىپ كەلگەن دېھقان، چارۋىچىلار جىن چىراغتىن قۇتۇلدى، تېلېۋىزور كۆرەلەيدىغان بولدى.

سۈرەتتە: ئۇلار ئىككىسى دېھقانلارنىڭ قۇياش نۇرى بىلەن توك ھاسىل قىلىش ئۈسكۈنىسىنى رېمونت قىلىپ بەرمەكتە.

ئۆز مۇخبىرىمىز ياۋشىنشېڭ فوتوسى

ماۋزۇ خەۋەرلەر

△ سانجى ئوبلاستى دېھقانلارنىڭ سېلىقىنى يېنىكلىتىشكە دائىر تۈزۈملەرنى كۈچەيتتى

△ گۇچۇڭ ناھىيىسىدە دېھقانلارنىڭ سېلىقى ئۇدا ئىككى يىل ئۆلچەمدىكىدىن ئېشىپ كەتمىدى

△ ئۈرۈمچى «قىزىلتاغ» ماددىي ئەشيا تاۋارلىرى بازىرىدا 28 - مارت تىجارەت باشلاندى

△ بازار تەمىناتىنى مول قىلىش ئۈچۈن قۇربان ھېيت ئالدىدا ئۈرۈمچىدە يېزا ئىگىلىك، قوشۇمچە كەسىپ مەھسۇلاتلىرى يەرمەنكىسى ئېچىلىدۇ

△ ئۈرۈمچى دۇڭسەن رايونى «شەھەر دەرىجىلىك مەدەنىيەتلىك رايون» دېگەن نامغا ئېرىشتى

(ئۆز خەۋەرلىرىمىز)

قىزىلسۇ ئوبلاستىدىكى تەمىنات - سودا كوپىراتىپلىرى كۆپ خىل ئىگىلىكنى تەرەققىي قىلدۇرۇپ ئەمەلىي كۈچىنى ئاشۇردى

ئۆز مۇخبىرىمىز ئابدۇشۇكۇر قاۋۇل خەۋەر قىلىدۇ: قىزىلسۇ قىرغىز ئاپتونوم ئوبلاستىدىكى ئاساسىي قاتلام تەمىنات - سودا كوپىراتىپلىرى يېقىنقى يىللاردىن بۇيان ئاساسىي كەسىپنى چىڭ تۇتۇش بىلەن بىللە، دېھقانچىلىق ۋە باقمىچىلىقنى مەركەز قىلغان كۆپ خىل ئىگىلىكنى زور كۈچ بىلەن تەرەققىي قىلدۇرۇپ، ئەمەلىي كۈچىنى ئاشۇردى.

ئوبلاستلىق تەمىنات - سودا كوپىراتىپى 1994 - يىلىدىن باشلاپ ئىچكى قىسىمدىكى ئىسلاھاتنى يەنىمۇ چوڭقۇرلاشتۇرۇپ، بازارغا يۈزلىنىپ، ئاساسىي قاتلام تەمىنات - سودا كوپىراتىپلىرىنى كۆپ خىل ئىگىلىك بىلەن شۇغۇللىنىپ قوش ئۈنۈم يارىتىشقا يېتەكلىگەنىدى. بۇنىڭ بىلەن ئاساسىي قاتلام تەمىنات - سودا كوپىراتىپلىرى ئۆز ئالاھىدىلىكىنى چىقىش قىلغان ھالدا كۆپ خىل ئىگىلىكنى يولغا قويۇپ، ئىقتىسادىي ئۈنۈمنى زور دەرىجىدە ئۆستۈردى. بۇلتۇر يىل ئاخىرىغا قەدەر، بۇ ئوبلاستىتىكى ئاساسىي قاتلام تەمىنات- سودا كوپىراتىپلىرى جەمئىي 590 مىڭ يۈەن مەبلەغ سېلىپ 1880 مو بىنەم ئاچتى، 1570 قوي، 65 كالا بوردىدى، 100 مو يەردە كۆلچەك ياساپ بېلىق باقتى. نەتىجىدە، ئۇلارنىڭ ئۆتكەن بىر يىللىق ساپ كىرىمى 80 مىڭ يۈەندىن ئېشىپ كەتتى. ئاقتۇ ناھىيىلىك تەمىنات - سودا كوپىراتىپى خىش زاۋۇتى ۋە كۆكتاتچىلىق بازىسى قۇرۇپ، يىللىق پايدىنى 150 مىڭ يۈەنگە يەتكۈزدى. بۇنىڭدىن باشقا، ئۆتكەن يىلى ئاساسىي قاتلام تەمىنات- سوداكوپىراتىپلىرىنىڭ يەنە دېھقانلاردىن مېۋە- چېۋە سېتىۋېلىش ئارقىلىق پىششىقلاپ ئىشلىگەن مېۋە خورمىسى 438 توننىغا، مەھسۇلات قىممىتى 7 مىليون 620 مىڭ يۈەنگە يەتتى.

ئۇچتۇرپان ناھىيىلىك تەمىنات - سودا كوپىراتىپى پايدا - باج ۋەزىپىسىنى ئاشۇرۇپ ئورۇندىدى

ئىختىيارىي مۇخبىرىمىز سەمەت سالى خەۋەر قىلىدۇ: ئۇچتۇرپان ناھىيىلىك تەمىنات - سودا بىرلەشمە كوپىراتىپى بۇلتۇر تاۋار كىرگۈزۈش، سېتىش پىلاننى ئاشۇرۇپ ئورۇندىدى، پايدا - باجنى 1 مىليون 780 مىڭ يۈەنگە يەتكۈزدى.

بۇ تەمىنات - سودا كوپىراتىپى ئۆتكەن يىلىنىڭ بېشىدا سىستېما بويىچە 66 مىليون 270 مىڭ يۈەن قىممىتىدە تاۋار كىرگۈزۈش، 91 مىليون 537 مىڭ يۈەن قىممىتىدە تاۋار سېتىش پىلاننى تۈزۈپ، ئۇنى شىركەت، ئاساسىي قاتلام كوپىراتىپلىرىغىچە ئەمەلىيلەشتۈرگەن، ئۇلارنىڭ مەسئۇللىرى بىلەن بۇ پىلاننى ئورۇنداش بويىچە مەسئۇلىيەت توختامنامىسى تۈزۈشكەنىدى. يېزا ئىگىلىك ۋاستىلىرى شىركىتى خىمىيىۋى ئوغۇت، دېھقانچىلىق دورىلىرىنى ۋاقتىدا يۆتكەپ، دېھقانلارنىڭ جىددىي ئېھتىياجىنى تەمىنلىدى. باشقا شىركەت ۋە ئاساسىي قاتلام تەمىنات - سودا كوپىراتىپلىرىمۇ بىر تەرەپتىن، بازار ئۇچۇرىغا ئەھمىيەت بېرىپ، ئەلا مۇلازىملىقنى قانات يايدۇرسا، يەنە بىر تەرەپتىن، ئاشلىق، ياغقا ئىش قوشۇش، مال بورداش قاتارلىق كەسىپلەر بىلەن پائال شۇغۇللاندى. نەتىجىدە يىل ئاخىرىغىچە پۈتۈن سىستېما بويىچە 85 مىليون 518 مىڭ يۈەن قىممىتىدە تاۋار كىرگۈزۈلۈپ، پىلاندىكىدىن 19 مىليون 248 مىڭ يۈەن؛ 102 مىليون 160 مىڭ يۈەن قىممىتىدە تاۋار سېتىلىپ، پىلاندىكىدىن 10 مىليون 623 مىڭ يۈەن ئاشۇرۇپ ئورۇندالدى. دۆلەتكە 1 مىليون 261 مىڭ يۈەن باج تاپشۇرۇلدى، 520 مىڭ يۈەن ساپ پايدا يارىتىلدى.

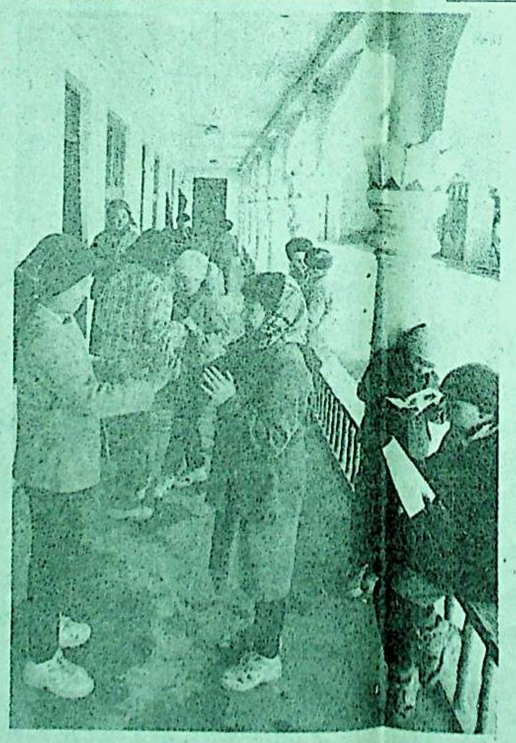

خوتەن ۋىلايىتىدىكى يەتتە ناھىيە، بىر شەھەردە يېتىم بالىلار مەكتىپى ۋە بالىلار پاراۋانلىق مەركەزلىرى قۇرۇلدى. بۇ مەركەزلەردە بۇ يىل 2 - ئاينىڭ ئاخىرىغىچە 828 يېتىم بالا بېقىۋېلىندى.

سۈرەتتە: چىرا ناھىيىسىدىكى بالىلار پاراۋانلىقى مەركىزى.

ئۆز مۇخبىرىمىز ياۋ شىنشېڭ فوتوسى

قەشقەر ۋىلايىتىدە كېۋەز تېرىلغۇسى تېز، سۈپەتلىك ئېلىپ بېرىلماقتا

ئۆز مۇخبىرىمىز خۇدابەردى ئابدۇللا خەۋەر قىلىدۇ: ھەر دەرىجىلىك پارتىيە، ھۆكۈمەت ئورگانلىرى رەھبەرلىكنى كۈچەيتىپ، مۇلازىملىق سەۋىيىسىنى ئۆستۈرۈپ، تۈرلۈك ئۈنۈملۈك تەدبىرلەر ئارقىلىق دېھقانلارنىڭ ئاكتىپلىقىنى قوزغىغانلىقتىن، قەشقەر ۋىلايىتىدە كېۋەز تېرىلغۇسى تېز، سۈپەتلىك ئېلىپ بېرىلماقتا. 4 - ئاينىڭ 1 - كۈنىگىچە ۋىلايەت بويىچە كېۋەز تېرىش پىلاننىڭ ئالتىدىن بىر قىسمى ئورۇندىلىپ بولدى.

ۋىلايەتلىك پارتكوم، مەمۇرىي مەھكىمە بۇ يىل تەجرىبە - ساۋاقلارنى ئەستايىدىل يەكۈنلەش ئاساسىدا، 3 مىليون مو يەرگە كېۋەز تېرىپ، 5 مىليون 500 مىڭ دەن پاختا ئېلىشنى پىلانلىغانىدى. ئۇلار بۇ پىلاننى ئەمەلگە ئاشۇرۇش ئۈچۈن ئىشنى ھەر دەرىجىلىك رەھبەرلەرنىڭ تونۇشىنى ئايدىڭلاشتۇرۇپ، ئىدىيىسىنى بىرلىككە كەلتۈرۈشتىن باشلىدى ۋە بىر قىسىم كادىرلاردىكى كېۋەز تېرىشقا سەل قاراش، كېۋەزنىڭ ھوسۇلىدىن ئۈمىدسىزلىنىش كەيپىياتىنى تۈگىتىپ، پاختىنىڭ دېھقانلارنى نامراتلىقتىن قۇتۇلدۇرۇپ، ھاللىق سەۋىيىگە يەتكۈزۈشتىكى رولىنى تونۇتتى. ناھىيە (شەھەر)لەرمۇ كېۋەز تېرىشقا كىرىشىشتىن بۇرۇن، ۋىلايەت چۈشۈرگەن پاختا ئىشلەپچىقىرىش ۋەزىپىسىنى يېزا، كەنت، مەھەللە ۋە ئائىلىلەرگىچە ئەمەلىيلەشتۈردى. ۋىلايەتتىن كەنتكىچە غوزا قۇرتى لىچىنكىلىرىنى يوقىتىش قوماندانلىق شتابى قۇرۇلۇپ، 72 مىڭ 235 كىلوگرام غوزا قۇرۇتى لىچىنكىسى يوقىتىلىپ، 2 مىليون 200 مىڭ مو يەر كېۋەز قۇرتىدىن خالى قىلىندى. پەن- تېخنىكا تارماقلىرى مۇناسىۋەتلىك ئورۇنلار بىلەن ھەمكارلىشىپ 1060 قارار قىسقا مۇددەتلىك كۇرس ئېچىپ، 424 مىڭ دېھقاننى كېۋەز تېرىش بىلىملىرى بويىچە تەربىيىلىدى. پۇل مۇئامىلىسى تارماقلىرى دېھقانلارغا 670 مىليون يۈەن قەرز پۇل تارقاتتى. تەمىنات - سودا كوپىراتىپى يېتەرلىك خىمىيىۋى ئوغۇت، سۇلياۋ يوپۇق، دېھقانچىلىق دورىسى بىلەن تەمىنلىدى.

نامراتلىق مەڭگۈلۈك ئەمەس

- قىزىلسۇ ئوبلاستىنىڭ نامراتلىقتىن قۇتۇلۇش قەدىمىنى تېزلەتكەنلىكى توغرىسىدا

ئۆز مۇخبىرىمىز **ئابدۇشۇكۇر قاۋۇل**

70 مىڭ كۋادرات كىلومېتردىن ئارتۇق زېمىننىڭ% 90 تىدىن كۆپرەكىنى تاغلىق رايون ئىگىلەيدىغان، 420 مىڭ نوپۇسقا ئىگە قىزىلسۇ ئوبلاستى ئاپتونوم رايونىمىز بويىچە ئالاھىدە نامرات رايون، ئوبلاستقا قاراشلىق ئۈچ ناھىيە، بىر شەھەر دۆلەت نۇقتىلىق يار- يۈلەك بولىدىغان ناھىيە (شەھەر) ھېسابلىنىدۇ. بۇ ئوبلاست 1986- يىلىدىن باشلاپ نامراتلىق قالپىقىنى چۆرۈپ تاشلاشقا تۇتۇش قىلىپ، مەركەز، ئاپتونوم رايون ۋە مۇناسىۋەتلىك نازارەت، ئىدارىلەرنىڭ زور كۈچ بىلەن ياردەم بېرىشى ھەم ئۆز تىرىشچانلىقى نەتىجىسىدە بۇ جەھەتتە ياخشى نەتىجىلەرگە ئېرىشتى، ئون يىلدا 77 مىڭ 304 نامرات ئاھالىنىڭ قورسىقى توق، كىيىمى پۈتۈن بولۇش مەسىلىسىنى ھەل قىلدى، بۇ ئوبلاستتىكى 158 مىڭ 317 نامرات ئاھالىنىڭ% 49 نى ئىگىلىدى. بۇنى تەبىئىي شارائىتى ناچار، تەرەققىياتى نىسبەتەن ئارقىدا قالغان مۇشۇنداق بىر نامرات رايونغا نىسبەتەن ئېيتقاندا، خېلى ئوبدان نەتىجە دېيىشكە بولىدۇ. نامراتلىق مەڭگۈلۈك ئەمەس، ئەلۋەتتە. بۇ مۇۋەپپەقىيەتلەرنىڭ قولغا كېلىشىنى ئوبلاستىلىق پارتكوم ئوتتۇرىغا قويغان نامراتلىقتىن قوتۇلدۇرۇش بويىچە «ئىستېھكامغا ھۇجۇم قىلىش جېڭى»نىڭ ۋاقتىدا ھەم ئوبدان ئېلىپ بېرىلغانلىقىدىن ئايرىپ قارىغىلى بولمايدۇ. ئۇنداق بولسا قىزىلسۇ ئوبلاستىنىڭ بۇ جەھەتتىكى تەجرىبىسى قانداق؟

- ئاشلىق ئىشلەپچىقىرىشنى باشتىن- ئاخىر چىڭ تۇتتى. بۇ ئوبلاستتا كىشى بېشىغا توغرا كېلىدىغان تېرىلغۇ يەر 1.5 موغىمۇ يەتمەيدۇ. شۇڭا ئوبلاست يېقىنقى يىللاردىن بۇيان ئاشلىق ئىشلەپچىقىرىشنى نامرات ئاھالىلەرنى قورسىقى توق، كىيىمى پۈتۈن قىلىشنىڭ مۇھىم تەدبىرى سۈپىتىدە چىڭ تۇتتى. ئاشلىق تېرىلغۇ كۆلۈمىنى كېڭەيتىش، بىرلىك ھوسۇلنى ئاشۇرۇشنى ھۇجۇم نۇقتىسى قىلىپ، ئومۇمىي ھوسۇلنى ئاشۇرۇشقا كاپالەتلىك قىلىشتىن ئىبارەت يېتەكچى ئىدىيىنى ئوتتۇرىغا قويۇپ، سېلىنمىنى كۆپەيتىش، ئوتتۇرا، تۆۋەن ھوسۇللۇق ئېتىزلارنى ئۆزگەرتىش ئارقىلىق، كىرىشتۇرۇپ تېرىش، سۇلياۋ يوپۇق يېپىپ كۆممىقۇناق تېرىش كۆلىمىنى كېڭەيتتى ۋە ئەلا سورتلارنى پائال ئومۇملاشتۇردى. بۇلتۇر ئۆلكە يىرى كۆپرەك ئاقتۇ ناھىيىسى بىلەن ئاتۇش شەھىرىدە كىرىشتۇرۇپ تېرىش كۆلىمىنى 32 مىڭ موغا، تاغلىق رايون ۋە يېرىم تاغلىق رايونلاردا سۇلياۋ يوپۇق يېپىپ كۆممىقوناق تېرىش كۆلىمىنى 19 مىڭ موغا، ئوتتۇرىچە بىرلىك ھوسۇلنى 600 كىلوگرامغا يەتكۈزۈپ دېھقان، چارۋىچىلارنىڭ تويۇنۇش مەسىلىسىنى كاپالەتكە ئىگە قىلدى.

- «ئىككى رايوندا ئىككى شارائىتنى ياخشىلاش»نى ئاساسىي نۇقتا قىلىپ تۇتتى. دېھقان، چارۋىچىلارنى «كۈتۈپ تۇرۇش، تايىنىۋېلىش، تەلەپ قىلىش» تەك ئەنئەنىۋى كۆز قاراشتىن قۇتۇلۇپ، ئۆز كۈچىگە تايىنىپ ئىش كۆرۈش، جاپاغا چىداپ ئىگىلىك تىكلەشكە پائال يېتەكلىدى. چارۋىچىلىق رايونلىرىدا ياشاش شارائىتىنى، دېھقانچىلىق رايونلىرىدا ئىشلەپچىقىرىش شارائىتىنى ياخشىلاشتىن ئىبارەت «ئىككى رايوندا ئىككى شارائىتنى ياخشىلاش»نى ئاھالىلەرنى نامراتلىقتىن قوتۇلدۇرۇشنىڭ بۆسۈش ئېغىزى قىلدى. چارۋىچىلىق رايونلىرىدا يەم- خەشەك بازىسى قۇرۇش، چارۋا ماللارنىڭ پادا قۇرۇلمىسىنى تەڭشەش ۋە نەسلىنى ياخشىلاشقا بىرلەشتۈرۈپ، چارۋىچىلارنى مۇقىم ۋە يېرىم مۇقىم ئولتۇراقلاشتۇرۇپ، ئۇلارنىڭ ياشاش شارائىتىنى ياخشىلىدى. بۇلتۇر نۇقتىلىق ھالدا چەت، ياقىغا جايلاشقان، شارائىتى ئىنتايىن ناچار بەش كەنتتىكى 2000 غا يېقىن چارۋىچىنى تۇرمۇش ۋە ئىشلەپچىقىرىش شارائىتى بىر قەدەر ياخشى، ئۆز كۈچىگە تايىنىپ قورسىقى توق، كىيىمى پۈتۈن بولۇشنى ھەل قىلالايدىغان جايغا يۆتكەپ ئورۇنلاشتۇردى. دېھقانچىلىق رايونلىرىدا مەخسۇس مەبلەغنى مەخسۇس تۈرگە ئىشلىتىپ، ئېتىز- ئېرىق سۇ قۇرۇلۇشىنى مەركەز قىلغان ئىشلەپچىقىرىش شارائىتىنى ۋە ئاساسىي مۇئەسسەسىلەر قۇرۇلۇشىنى ياخشىلاشنى يۇقىرى دولقۇنغا كۆتۈرۈپ، ھەر يىلى 200 كىلومېتر ئۇزۇنلۇقتا سۇ سىڭمەس ئۆستەڭ ياساش، 40 مىڭ مو بوز يەر ئېچىش، 60 مىڭ مو تېرىلغۇ يەرنى سالالاشتۇرۇشتىن ئىبارەت «246 قۇرۇلۇشى»نى يولغا قويۇپ، بۇ ۋەزىپىنى ھەر قايسى ناھىيە (شەھەر) لەرگىچە ئەمەلىيلەشتۈردى. بۇلتۇر ھەر قايسى ناھىيە (شەھەر)لەر پىلاننى تولۇق ئورۇنداپ ئىشلەپچىقىرىش شارائىتىنى زور دەرىجىدە ياخشىلىدى.

- جايلارنىڭ ئەمەلىي ئەھۋالىنى چىقىش قىلىپ، ئۈستۈنلۈككە ئىگە كەسىپلەرنى تەرەققىي قىلدۇردى. ئوبلاست يېقىنقى يىللاردىن بۇيان ئومۇمىي پىلانغا تەسىر يەتكۈزمەسلىك شەرتى ئاستىدا، ناھىيە (شەھەر) ۋە يېزا (بازار)لارنى قايسى ئورۇن نېمىنى تەرەققىي قىلدۇرۇشقا باپ كەلسە، شۇنى تەرەققىي قىلدۇرۇش، ئۆز جايىنىڭ ئەمەلىي ئەھۋالىغا قاراپ ئىش كۆرۈش يولىدا مىڭىشقا يېتەكلىدى. نەتىجىدە ئوبلاست بويىچە بىر يېزىدا بىردىن تۈۋرۈك كەسىپ بولۇش ئاساسەن ئىشقا ئاشتى. باغۋەنچىلىك كەسپىنى ئاساس قىلغان ئاتۇش شەھىرىنىڭ ئازاق، سۇنتاغ يېزىلىرى مۇناقى ئۈزۈم، ئەنجۈر، ئانار قاتارلىق داڭدار مېۋە سورتلىرىنى كۆپلەپ يېتىشتۈردى. بۇلتۇر بۇ ئىككى يېزىدىكى مۇناقى ئۈزۈم، ئەنجۈر، ئانار كۆلىمى 30 مىڭ موغا، بۇنىڭدىن قىلىنغان كىرىم 90 مىليون يۈەندىن كۆپرەككە يەتتى. باشقا كەسىپلەرنى ئاساس قىلغان يېزىلارمۇ كۆرۈنەرلىك ئۈنۈمگە ئېرىشتى. بۇ نامرات ئاھالىلەرنى نامراتلىقتىن قۇتۇلدۇرۇشتىكى زۆرۈر تولۇقلىما بولۇپ قالدى.

- ئالدىن بېيىغان تىپلار ئارقىلىق نامراتلارنى يېتەكلىدى. بۇ ئوبلاست نامرات ئاھالىلەرنى نامراتلىقتىن قۇتۇلدۇرۇش قەدىمىنى يەنىمۇ تېزلىتىش ئۈچۈن، ئالدىن بېيىغان ئائىلىلەرنىڭ تىجارەتكە ئېپى بار، ئىگىلىك تىكلەشكە ماھىر، ئىقتىسادىي ئاساسى كۈچلۈك بولۇشتەك ئارتۇقچىلىقىدىن تولۇق پايدىلىنىپ، قوشنىلار ئارا، يۇرتداشلار ئارا يار- يۆلەك بولۇش، ھەمكارلىشىش تورى ئورناتتى. ئالدىن بېيىغانلارنى مەبلەغ ئاز كېتىدىغان، ئۈنۈمى تېز كۆرۈلىدىغان ئىقتىسادىي گەۋدىلەرنى قۇرۇشقا تەشكىللىدى. ھازىرغىچە ئوبلاست بويىچە قۇرۇلغان يار- يۆلەك بولۇش تىپىدىكى ئىقتىسادىي گەۋدىلەر 100 دىن ئېشىپ، ئۇنىڭغا نامرات ئائىلىلەرنىڭ 1491 پەرزەنتى ئىشقا ئورۇنلاشتى. بۇ خىل ئۇسۇلنىڭ نامراتلىقتىن قۇتۇلدۇرۇشتىكى رولىمۇ ناھايىتى چوڭ بولدى.

ئىلى ۋىلايىتىدىكى ئاشلىق تارماقلىرى ئاشلىق ئامبارلىرىنى ئۆلچەملەشتۈرۈپ، ئاشلىق ئىسراپچىلىقىنى تۈگەتتى

ئىختىيارىي مۇخبىرىمىز **كامال جامال** خەۋەر قىلىدۇ: ئىلى ۋىلايىتىدىكى ئاشلىق تارماقلىرى «تۆتتىن خالى ئاشلىق ئامبىرى» قۇرۇش داۋامىدا مەبلەغقە، پەن- تېخنىكىغا تايىنىشنى ھەقىقىي ئىشقا ئاشۇرۇپ، ئاشلىق ئىسراپچىلىقىنى تۈگەتتى.

ئىلى ۋىلايىتى ئاپتونوم رايوننىڭ ئاساسلىق ئاشلىق، ياغلىق دان ئىشلەپچىقىرىش بازىسى بولۇپ، يىلىغا سېتىۋېلىنىدىغان ئاشلىق، ياغلىق دان 400 مىليون كىلوگرامدىن ئېشىپ، پۈتۈن ئاپتونوم رايون بويىچە سېتىۋېلىنىدىغان ئاشلىق- ياغلىق داننىڭ % 22 نى ئىگىلەيدۇ. لېكىن 1990- يىلىغىچە بۇ ۋىلايەتتە مۇكەممەل ئاشلىق ئامبار سېغىمچانلىقى 350 مىليون كىلوگرام بولۇپ، ھەر يىلى ئامبار سىرتىدا (ئوچۇقچىلىقتا) ساقلىنىدىغان ئاشلىق 200 مىليون كىلوگرامغا يېتىپ، ئۇنىڭغا ئاز دېگەندە 15 مىليون يۈەن چىقىم قىلىناتتى، يىلىغا بۇزۇلغان ئاشلىقلار نەچچە يۈز مىڭ كىلوگرامغا يېتەتتى. 1991- يىلىدىن باشلاپ، بۇ ۋىلايەتتىكى ئاشلىق تارماقلىرى ئاساسىي مەبلەغنى «تۆتتىن خالى» ئاشلىق ئامبىرى قۇرۇلۇشىغا سالدى، شۇ يىلى سېلىنغان مەبلەغ 11 مىليون 390 مىڭ يۈەنگە يېتىپ، 108 مىڭ 750 توننىلىق ئۆلچەملىك ئاشلىق ئامبىرى سېلىندى، 49 مىڭ كۋادرات مېترلىق ئاشلىق قۇرۇتۇش مەيدانى ياسالدى، 1992- يىلىغا كەلگەندە سېلىنغان ئومۇمىي ئاشلىق ئامبار سىغىمچانلىقى 720 مىليون كىلوگرامغا يېتىپ، زاپاس ئاشلىقنى ساقلاش تەس بولۇش مەسىلىسى ھەل قىلىندى.

1995- يىلى بۇ ۋىلايەتتىكى ئاشلىق تارماقلىرى ئاشلىق باھاسىنىڭ قويۇۋېتىلىشى بىلەن زىيان تارتقان بولسىمۇ، يەنە كۆپ خىل ئىگىلىك بىلەن شۇغۇللىنىش ئارقىلىق 18 مىليون 90 مىڭ يۈەن مەبلەغ توپلاپ، 42 مىڭ 500 توننىلىق زامانىۋى ئاشلىق ئامبىرى سالدى، 88 مىڭ 860 كۋادرات مېترلىق قۇرۇتۇش مەيدانى ياسىدى، 116 مىليون كىلوگرام سىغىمچانلىققا ئىگە زەيلىشىپ كەتكەن ئاشلىق ئامبارلىرىنى ئۆزگەرتىپ ياسىدى. ۋىلايەت بويىچە شەھەر، ناھىيە ۋە يېزىلاردا «تۆتتىن خالى ئاشلىق ئامبىرى» قۇرۇش خىزمىتىگە تېخنىكا جەھەتتە رەھبەرلىك قىلىش گۇرۇپپىلىرى قۇرۇلدى، ئامبارلاردىكى ئاشلىقلارنى ھەر كۈنى تەكشۈرۈپ، تەپسىلىي خاتىرە يېزىش تۈزۈمى يولغا قويۇلدى. 1995- يىلىدىن بۇيان بۇ ۋىلايەتتە 40 قارار ئۆگىنىش كۇرسى ئېچىلىپ، 1200 تېخنىكا خادىمى تەربىيىلەندى ھەم 95 كىشىگە تېخنىك ئۇنۋانى، 50 كىشىگە لابورانتلىق ئۇنۋانى، 90 كىشىگە ئاشلىق ئامبار، پونكىت مەسئۇل خادىمى دېگەن نام بېرىلدى. بۇ ۋىلايەت يەنە 2 مىليون يۈەنگە يېقىن مەبلەغ ئاجرىتىپ، 27 ئورۇندىكى ئاشلىق ئامبارلىرىدا كومپيۇتېر ئارقىلىق ئاشلىق تەكشۈرۈش ۋە ئۆلچەشنى يولغا قويدى. ھازىر بۇ ۋىلايەتتە ئولچەملەشكەن تۆۋەن تېمپېراتۇرىلىق ئاشلىق ئامبار سىغىمچانلىقى 15 مىڭ توننىغا يېتىپ، قوش تۆۋەنلىتىش ئارقىلىق ئاشلىق ساقلاش ۋە مۇھاپىزەت دورىسى ئارقىلىق ئاشلىق ساقلاش ئومۇملىشىپ، بىخەتەر ئاشلىق ساقلاش ئىشقا ئاشتى.

قاراقاش ناھىيىلىك سۇ ئېلېكتر ئىدارىسى قارمىقىدىكى قۇيمىچىلىق كارخانىسى يېقىنقى يىللاردىن بۇيان ناھىيىنىڭ سۇ قۇرۇلۇشىنى سېمونت تاختاي، سېمونت نو بىلەن تەمىنلەپ ياخشى ئۈنۈمگە ئېرىشتى. بۇ كارخانىنىڭ ئۆتكەن يىلدىن بۇ يىل 2- ئايغىچە سۇ قۇرۇلۇشىنى تەمىنلىگەن سېمونت تاختاي ۋە سېمونت نو 10 مىڭ داندىن ئېشىپ، ئومۇمىي كىرىمى 60 مىڭ يۈەندىن، ساپ پايدىسى 20 مىڭ يۈەندىن ئاشتى.

سۈرەتتە: ئىشچىلار يېڭىدىن قۇيۇلغان بېتون كۆتەكلەرنى رەتلىمەكتە.

ئالاھىدە تەكلىپ قىلىنغان مۇخبىرىمىز **ئوبۇلقاسىم مەتنىياز** فوتوسى

ترانسپورت باشقۇرۇش ئىدارىسىگە قاراشلىق كارخانىلار ئىسلاھاتنى چوڭقۇرلاشتۇرۇش ئارقىلىق قىيىنچىلىقلارنى يېڭىپ، يېڭى نەتىجىلەرنى قولغا كەلتۈردى

ئىختىيارىي مۇخبىرىمىز **ئامانگۈل ھوشۇر** خەۋەر قىلىدۇ: ئاپتونوم رايونلۇق قاتناش نازارىتى ترانسپورت باشقۇرۇش ئىدارىسىگە ئۈچۈن، ترانسپورت كارخانىلىرى ئىسلاھاتنى ئۈزلۈكسىز چوڭقۇرلاشتۇردى، ئېچىۋېتىش دائىرىسىنى پائال كېڭەيتتى، باشقۇرۇشنى كۈچەيتتى، ياخشىلىنىش بولدى. بۇلتۇر ئاپتونوم رايونىمىز بويىچە يۈك ئوبوروت مىقدارى 22 مىليارد 900 مىليون توننا- كىلومېتر، يولۇچى

قاغىلىقتا قۇرغاقچىلىق بولغان ئەھۋالدا تۆللەرنىڭ ئەي بولۇش نىسبىتى يۇقىرى بولدى

ئىختىيارىي مۇخبىرىمىز **سىدىق تۇردى، بارات ئەمەتلەر** خەۋەر قىلىدۇ: قاغىلىق ناھىيىسى كۈچنى مەركەزلەشتۈرۈپ، ئاپەتكە تاقابىل تۇرۇپ، چارۋا ماللارنى قوغداش خىزمىتىنى چىڭ تۇتۇپ ئىشلىگەنلىكىتىن، ئېلىنغان تۆللەرنىڭ ئەي بولۇش نىسبىتى

خىزمىتىنى چىڭ تۇتۇپ ئىشلىگەنلىكىتىن، ئېلىنغان تۆللەرنىڭ ئەي بولۇش نىسبىتى 97 % كە يەتتى.

بۇ ناھىيىدە بۇلتۇرنىڭ كىيىنكى يېرىمىدىن باشلاپ بۇ يىل 3- ئاينىڭ ئوتتۇرىلىرىغىچە ئاساسىي جەھەتتىن قار- يامغۇر ياغمىغانلىقتىن، ئېغىر قۇرغاقچىلىق ئاپىتى يۈز بېرىپ، ناھىيىنىڭ چارۋىچىلىق ئىشلىرىغا ئېغىر تەھدىت سالغانىدى. ناھىيىلىك پارتكوم ۋە خەلق ھۆكۈمىتى مەۋقەنى ئاپەتكە تاقابىل تۇرۇپ، تۆل ئېلىش، تۆللەرنى ئەي قىلىشقا قارىتىپ، كادىر ۋە ئاممىنى ئاپەتنىڭ ئالدىنى ئېلىپ، چارۋا ماللارنى قۇتقۇزۇشقا سەپەرۋەر قىلدى. ساقلانغان مەسىلىلەرنى نەق مەيداندا ھەل قىلدى. 1346 ئادەم، 917 ئاپتوموبىل، تراكتورنى تەشكىللەپ 4272 ئېغىل - قوتاننى رېمونت قىلدى ھەمدە ئۆزگەرتىپ ياساپ چارۋا ماللارغا ياخشى شارائىت يارىتىپ بەردى. ھەر قايسى تەرەپلەر 3 مىليون 284 مىڭ يۈەن مەبلەغ ئاجرىتىپ، ئاپەتكە تاقابىل تۇرۇشقا سەرىپ قىلدى. تاغلىق رايونلارغا 6320 توننا ئوت- چۆپ، 2925 توننا يەم - خەشەك يۆتكىدى. 227 مىڭ ساغلىقنى داۋالىدى، ھەر خىل كېسەللىكلەردىن مۇداپىئە كۆردى. يەتتە- سەككىز كىلومېتر يىراقلىقتىن 25 مىڭ توننا سۇ تۇشۇپ كېلىپ، چارۋا ماللارنىڭ يېتەرلىك سۇ بىلەن تەمىنلىنىشىگە كاپالەتلىك قىلدى. نەتىجىدە 3- ئاينىڭ 17- كۈنىگىچە ناھىيە بويىچە 44 مىڭ تۇياق چوڭ- كىچىك تۇغار چارۋىدىن 228 مىڭ تۆل ئېلىنىپ، بۇنىڭ 221 مىڭ تۇيىقى ئەي بولدى.

موڭغۇلكۈرە ناھىيىسىدە قىشتا ئېلىنغان تۆللەرنىڭ ئەي بولۇش نىسبىتى 90 % تىن ئېشىپ كەتتى

ئىختىيارىي مۇخبىرىمىز **بەمبەگېچىل** خەۋەر قىلىدۇ: موڭغۇلكۈرە ناھىيىسى يېقىنقى يىللاردىن بۇيان، قىشتا تۆل ئېلىشنى سىناق قىلىپ، ياخشى ئىقتىسادىي ئۈنۈمگە ئېرىشكەنىدى. ناھىيە تەجرىبە- ساۋاقلارنى ئەستايىدىل يەكۈنلەپ، بۇلتۇر 115 مىڭ تۇياق ساغلىقنى تاللاپ ئۇرۇقلاندۇردى، بۇنىڭ ئىچىدە 60 مىڭ تۇياقنى دېھقانچىلىق رايونلىرىغا، 55 مىڭ تۇياقنى چارۋىچىلار مۇقىم ئولتۇراقلاشقان رايونغا ئورۇنلاشتۇردى، 283 سۇلياۋ يوپۇقلۇق ئېغىل - قوتان ياسىدى. 45 مىڭ توننا ئوت- چۆپ، 1500 توننا يەم- خەشەك تەييارلىدى. چارۋا ماللار ئىسسىق قوتاندا ئىلمىي ئۇسۇلدا بېقىلغاچقا، 2- ئايغىچە 108 مىڭ 400 تۇياق ساغلىق تۆللىدى، تۆللەرنىڭ ئەي بولۇش نىسبىتى 99.9 % كە يەتتى.

خاڭدى بازىرىدا 10 مىڭ تۇياقتىن ئارتۇق تۆل ئەي قىلىندى

ئىختىيارىي مۇخبىرىمىز **ئابدۇراخمان نورمۇھەممەت** خەۋەر قىلىدۇ: يەكەن ناھىيىسىنىڭ خاڭدى بازىرىدا 3- ئاينىڭ ئوتتۇرىلىرىغىچە 10 مىڭ 900 دىن ئارتۇق تۆل ئېلىنىپ، 10 مىڭ 102 تۆل ئەي بولدى.

بازارلىق مال دوختۇرلۇق پونكىتى ئۆتكەن يىلدىن بۇ يىل 2- ئايغىچە 14 نەپەر كەسپىي خادىمنى ئائىلىلەرگىچە بېرىپ دېھقانلارغا تېخنىكا جەھەتتىن يېتەكچىلىك قىلىشقا ئەۋەتتى، ئۇلار ئائىلىلەرنىڭ ئېغىل- قوتانلىرىنى قەرەللىك تەكشۈرۈپ، چارۋا ماللاردىكى ھەر خىل يۇقۇملۇق كېسەللىكلەرنىڭ ئالدىنى ئالدى، بازار تەۋسىدىكى 27 كەنت، 112 مەھەللىنىڭ باشلىقلىرى بىلەن يىل بېشىدا تۈزگەن تۆل ئېلىش توختامىنى ئائىلىلەرگىچە سۈرۈشتۈرۈپ، توختامنىڭ ئەمەلىيلىشىشىنى چىڭ تۇتتى، بۇلتۇر يىل بېشىدىن بۇ يىل 2- ئايغىچە بەش قارار كۇرس ئېچىپ، 254 ئادەمنى چارۋىچىلىق پەن- تېخنىكا بىلىملىرى بويىچە تەربىيىلىدى، مەكىت قويىنى كۆپەيتىش ئۈچۈن، بۇلتۇر يىل بېشىدىلا ھەر 30 ئائىلىنى بىرلىك قىلىپ، 300 دىن ئارتۇق قوچقارنى تاللاپ، بۇلتۇر 9-، 10- ئايلاردىلا 36 مىڭ 540 تۇياق ساغلىقنى ئۇرۇقلاندۇرۇپ، ئۇلارنى ئايرىپ باقتى. شۇڭا بۇ يىل تۆللەرنىڭ ئەي بولۇش نىسبىتى يىللاردىكىدىن يۇقىرى بولدى.

ترانسپورت باشقۇرۇش ئىدارىسىگە قاراشلىق كارخانىلار پۇرسەتنى چىڭ تۇتۇپ، ئىسلاھاتنى چوڭقۇرلاشتۇرۇپ، ئېچىۋېتىش دائىرىسىنى ئۈزلۈكسىز كېڭەيتىپ، تۈرلۈك قىيىنچىلىقلارنى يېڭىپ، ياخشى ئىقتىسادىي، ئىجتىمائىي ئۈنۈمگە ئېرىشتى.

بۇلتۇر ئاپتونوم رايونىمىزدىكى ترانسپورت كارخانىلىرى تۈرلۈك قىيىنچىلىقلارغا دۇچ كەلدى، ترانسپورت بازارلىرىدا رىقابەت كەسكىن بولدى، قىيىنچىلىقنى يېڭىش، رىقابەتكە تاقابىل تۇرۇش كېڭەيتتى، باشقۇرۇشنى كۈچەيتتى، ترانسپورت باشقۇرۇش ئىدارىسى بۇلتۇر ترانسپورت باشقۇرۇش خادىملىرىنى ئىش ئورنىدا تەربىيىلەش كۇرسىدىن توققۇز قارار ئېچىپ، 560 كىشىنى تەربىيىلىدى، جەمئىيەتتىن 37 نەپەر خالىس نازارەتچى تەكلىپ قىلدى، پىكىر ئېلىش جەدۋىلىدىن 5900 پارچە تارقىتىپ، جەمئىيەتنىڭ، ئاممىنىڭ پىكرىنى ئېلىپ، نازارىتىنى قوبۇل قىلدى، قائىدە- تۈزۈملەرنى مۇكەممەللەشتۈرۈپ، يوچۇقلارنى ئەتتى. بۇنىڭ بىلەن بۇ ئىدارىگە قاراشلىق ئورونلارنىڭ خىزمىتىدە كۆرۈنەرلىك مىليون توننا- كىلومېتر، يولۇچى ئوبوروت مىقدارى 12 مىليارد 800 مىليون ئادەم - كىلومېترغا يېتىپ، ئالدىنقى يىلدىكىدىن 4.2 % ۋە 9.7 % ئاشتى. ئاپتونوم رايونلۇق قاتناش نازارىتى ترانسپورت باشقۇرۇش ئىدارىسى ۋە بۇ ئىدارىگە قاراشلىق ترانسپورت كارخانىلىرى قازاقىستان، موڭغۇلىيە قاتارلىق دۆلەتلەرگە بىۋاستە بارىدىغان لىنىيىدىن سەككىزنى ئېچىپ، يولۇچى (ساياھەتچى) لەرنىڭ يۈك- تاق ترانسپورت مىقدارىنى ئالدىنقى يىلدىكىدىن 62.34 % ئاشۇردى.

غۇلجا ناھىيىسى 45 مىليون يۈەن مەبلەغ سېلىپ، يېزا- بازار، مەيدانلارغا تېلېفون سىمى تارتىپ، مەملىكەت تورىغا كىرگۈزدى.

سۈرەتتە: بۇناھىيىنىڭ ئەڭ چەت يېزىسى بولغان بايتوقاي يېزىسىنىڭ تامىر يۈزى مەھەللىسىدىكى دېھقان تېلېفوندا يىراقتىكى تۇغقانلىرى بىلەن سۆزلەشمەكتە.

ئالاھىدە تەكلىپ قىلىنغان مۇخبىرىمىز **مىرزەخمەت مۇھەممەت** فوتوسى

لەمجىن دېھقانچىلىق 1- مەيدانى ئۈزۈم تېلى ئېچىش، ئوغۇتلاشقا ۋاقتىدا مەبلەغ سالدى

ئىختىيارىي مۇخبىرىمىز **ئۆمەرجان سىيىت توختىيانىڭ** خەۋەر قىلىشىچە: 1993- يىلىدىن باشلاپ ئۈزۈمدىن مول ھوسۇل ئېلىپ، ئاپتونوم رايون، ۋىلايەت، ناھىيە تەرىپىدىن تەقدىرلىنىپ كېلىۋاتقان پىچان ناھىيە لەمجىن دېھقانچىلىق 1- مەيدانى مەيداندا بېقىلىۋاتقان چارۋامال ئاز، مەھەللىۋى ئوغۇت مەنبەسى كەمچىل بولۇشتەك ئەھۋاللارغا ئاساسەن، بۇ يىل يەنە مۇناسىۋەتلىك ئورۇنلار بىلەن ئالاقىلىشىپ، 100 مىڭ يۈەن مەبلەغ سېلىپ، 200 ئاپتوموبىل ئوغۇت يۆتكەپ كېلىپ ۋە مەيدان مالىيىسىدىن 8210 يۈەن ئاجرىتىپ ياغاچ سېتىۋېلىپ، دېھقانلار ئۈزۈم تېلى باراڭلىرىنى رېمونت قىلىش، ئوغۇتلاش ئىشلىرىنى باشلىۋەتكەن.

مەنساخان پارنىكتا كۆكتات ئۆستۈرۈپ سېتىپ، 6000 يۈەن كىرىم قىلدى

قەشقەر يېڭىشەھەر ناھىيە بارىن يېزا 3- كەنت 2- مەھەللىسىدىكى دېھقان مەنساخان 1995- يىلنىڭ ئاخىرىدا ئۆز ئائىلىسىنىڭ ناھىيە بازىرىغا يېقىن بولۇشىدەك ئەۋزەل شارائىتتىن پايدىلىنىپ، ئىقتىسادىي زىرائەتلەرنى تېرىش بىلەن پارنىكتا كۆكتات ئۆستۈرۈشنى بىرلەشتۈردى، بىر مو يەردە پارنىك ياساپ كۆكتات ئۆستۈردى. نەتىجىدە ئۇ ئۆتكەن يىلدىن بۇ يىل 1- ئايغىچە ئىستېمالچىلارنى يېڭى كۆكتات بىلەن تەمىنلەپ، 6000 يۈەن كىرىم قىلدى.

سابىرجان سىيىت

بۇيا يېزىسى مالىيە ئىنتىزامىغا خىلاپ مەسىلىلەرنى ۋاقتىدا بىر تەرەپ قىلىپ، ئاممىنى خاتىرجەم قىلدى

ئاممىنىڭ مالىيە ئىنتىزامىغا خىلاپ مەسىلىلەر توغرىسىدىكى ئىنكاسلىرىنى تەكشۈرۈپ، كوللېكتىپ ئىگىلىكنى ساغلام تەرەققىي قىلدۇرۇشقا كاپالەتلىك قىلىش ئۈچۈن، لوپ ناھىيە بۇيا يېزىلىق پارتكوم، خەلق ھۆكۈمىتى يېقىندا توققۇز كىشىدىن تەركىب تاپقان مالىيە ھېساباتلىرىنى ئېنىقلاش مەخسۇس گۇرۇپىسى ئۇيۇشتۇرۇپ، يېزا بويىچە ئىككى ئىدارە، 15 كەنتنىڭ مالىيە ئەھۋالىنى ئومۇمىيۈزلۈك بىر قېتىم تەكشۈرۈپ 2 مىليون 830 مىڭ 550 يۈەن ھېسابات تۈرلىرىنى ئېنىقلاش ئارقىلىق 65 كەنت كادىرىنىڭ 39 مىڭ 800 يۈەن پۇلنى ئۈزۈندىن بۇيان كوللېكتىپقا قايتۇرمىغانلىق ئەھۋالىنى تەكشۈرۈپ ئۇنى قايتۇرۇۋالدى، ئۇلار يېزا بويىچە 17 تۈرلۈك مالىيە باشقۇرۇش قائىدە- نىزام تۇرغۇزۇپ، ئۇنى ھەر بىر مالىيە ھېسابات باشقۇرۇش نۇقتىلىرىغىچە ئەمەلىيلەشتۈردى، كەنت، ئىدارە- ئورگانلارنىڭ ئۆز ئالدىغا پۇل كىرىم- چىقىم قىلىش پۇرسىتىدىن پايدىلىنىپ، قائىدە - نىزاملارغا خىلاپ ئەھۋاللارنىڭ سادىر بولۇشىنىڭ ئالدىنى ئېلىش ئۈچۈن، ھەر ئاينىڭ ئاخىرى كەنت، ئىدارىلەر شۇ ئايلىق كىرىم- چىقىم ئەھۋالى توغرىسىدىكى ھۈججەت ئاتچوتلىرىنى يېزىغا يوللاپ تەستىقلىتىش تۈزۈمىنى يولغا قويدى. بۇنىڭ بىلەن ئۈزۈندىن بۇيان ساقلىنىپ كېلىۋاتقان بىر قىسىم كىشىلەرنىڭ ھوقۇقىدىن پايدىلىنىپ، مالىيە ئىنتىزامىغا خىلاپلىق قىلىپ، كوللېكتىپ ئىگىلىكىنى قاقتى - سوقتى قىلىشتەك ئەھۋاللارغا خاتىمە بېرىلدى.

نۇرمۇھەممەت مەخمۇت، ئوبۇل سادىر

ھاللىق سەۋىيىگە يۈرۈش قىلىشتىكى ئۈلگىلىك كەنت

گۇما ناھىيىسى قوشتاغ يېزىسىنىڭ چىغلىق كەنتى تېرىقچىلىق قۇرۇلمىسىنى تەڭشەپ، ئاساسىي ھوجۇمنى بىرلىك ھوسۇلنى ئاشۇرۇشقا قارىتىپ، «توننىلىق ئاشلىق ئېتىزى» بىنا قىلىشقا زور كۈچ سەرىپ قىلدى. ئەلا سورتلارنى كىرگۈزۈش، يېتىشتۈرۈش ۋە ساپلاشتۇرۇشنى چىڭ تۇتۇپ، ئاشلىق ئومۇمىي ھوسۇلىنىڭ مۇقىم ئېشىشىغا كاپالەتلىك قىلدى ھەمدە ئۆز يېرىنىڭ يەر كۆپ بولۇشتەك ئەۋزەللىكىدىن پايدىلىنىپ، دېھقانلارغا يەم - خەشەك يېرى ئاجرىتىپ بېرىپ ۋە بېدە تېرىلغۇ كۆلىمىنى كۆپەيتىپ، دېھقانچىلىق رايون چارۋىچىلىقىنى زور كۈچ بىلەن راۋاجلاندۇردى، بۇنىڭ بىلەن بۇلتۇر بۇ كەنتتىكى دېھقانلارنىڭ كىشى بېشىغا توغرا كەلگەن ئاشلىقى 1700 كىلوگرامدىن، كىرىمى 789 يۈەندىن ئېشىپ، يېزا بويىچە ئالدىنقى ئورۇنغا ئۆتتى. ناھىيىلىك پارتكوم ۋە خەلق ھۆكۈمىتى يېقىندا بۇ كەنتكە «ھاللىق سەۋىيىگە يۈرۈش قىلىشتىكى ئۈلگىلىك كەنت» دەپ نام بەردى.

مىرەخمەت سەيدەخمەت

سامپۇل يېزىسىدا يېزا ئىگىلىك ماشىنىلىرى سېتىۋالغان ئائىلە 530 غا يەتتى

يېزا، كەنت خەۋەرلىرى

لوپ ناھىيىسىنىڭ سامپۇل يېزىسىدىكى دېھقانلار ئائىلە ئىقتىسادىنىڭ ياخشىلىنىشىغا ئەگىشىپ، يېزا ئىگىلىكى ئۈچۈن مەبلەغ سېلىپ، دېھقانچىلىق ماشىنىلىرىنى كۆپلەپ سېتىۋالدى. ھازىرغا قەدەر بۇ يېزىدا دېھقانلار سېتىۋالغان ھەر خىل تىپتىكى تراكتور 185 كە، دان ئايرىش ماشىنىسى 82 گە، سۇلياۋ يوپۇق يېپىش، سىلوس ياساش ماشىنىسى 80 گە، دورا چېچىش، تاپ ئېچىش ماشىنىسى 27 گە، ئاپتوموبىل 43 كە، ھەر خىل چاتما سايمانلار 113 كە يەتتى.

ئوبۇلھەسەن ئەيسا، قادىر ئابدۇللا

يېزا ئىگىلىك 5- شى 89 - تۇەن - مەيداننىڭ 7- لىيەندىكى قاسىم بىر نەچچە يىلدىن بۇيان بورداقچىلىق كەسپى بىلەن شۇغۇللىنىش ئارقىلىق ئائىلىسىنىڭ يىللىق ئوتتۇرىچە كىرىمىنى 10 مىڭ يۈەنگە يەتكۈزۈپ، تۇەندىكى ھاللانغانلار قاتارىدىن ئورۇن ئالدى.

سۈرەتتە: ئۇ بازاردا گۆش ساتماقتا.

قادىلقان قاسەن فوتوسى

قۇمۇل ۋىلايىتى تۈرلۈك ئۇسۇللاردىن پايدىلىنىپ، زىيالىيلارنىڭ رولىنى ياخشى جارى قىلدۇرماقتا

ئىختىيارىي مۇخبىرىمىز **نەمەت ناسىر** خەۋەر قىلىدۇ: قۇمۇل ۋىلايەتلىك پارتكوم، خەلق ھۆكۈمىتى بىر نەچچە يىلدىن بۇيان زىيالىيلارغا ھەر جەھەتتىن كۆڭۈل بۆلۈپ، ئۇلارنىڭ رولىنى تولۇق جارى قىلدۇرۇش ئارقىلىق، قۇمۇل ۋىلايىتىنىڭ ئىقتىسادىي، ئىجتىمائىي تەرەققىياتىنى ئىلگىرى سۈردى.

بۇ ۋىلايەت زىيالىيلار خىزمىتىدە تۆۋەندىكى نۇقتىلارنى چىڭ تۇتۇپ ئىشلىدى:

- زىيالىيلارنىڭ ھۆكۈمەت ئىشلىرىغا ئارىلىشىشىغا شارائىت يارىتىپ بېرىپ، ئۇلارنىڭ رولىدىن ئۈنۈملۈك پايدىلاندى. ۋىلايەت، ئاپتونوم رايون ۋە مەملىكەت دائىرىسىدىن مۇنەۋۋەر مۇتەخەسسىسلەردىن 132نى تەكلىپ قىلىپ، قۇمۇل ۋىلايەتلىك مۇتەخەسسىسلەر مەسلىھەت بېرىش ئۆمىكى تەشكىللەپ، ئۇلارنى ۋىلايەتنىڭ ئىقتىسادىي ۋە ئىجتىمائىي تەرەققىياتىنى دەۋر قىلغان چوڭ - چوڭ سىياسەتلەرنى بەلگىلەش، چوڭ - چوڭ قۇرۇلۇش تۈرلىرىنى، ئىسلاھات، تەرەققىيات لايىھەلىرىنى تۈزۈشكە قاتناشتۇردى. ۋىلايەت تەۋەسىدىكى ناھىيە، شەھەرلەرمۇ مەسلىھەتچىلەر ئۆمىكى تەشكىللەپ، ئۇلارنىڭ رولىدىن ئۈنۈملۈك پايدىلاندى. بىر نەچچە يىلدىن بۇيان، قۇمۇل ۋىلايىتى «بىرلەشتۈرۈپ تەرەققىي قىلدۇرۇش» ستراتېگىيىسى، 2 - ئېلېكتر ئىستانسىسىنىڭ 2 - باسقۇچلۇق كېڭەيتىپ ياساش قۇرۇلۇشى، «يېزا ئىگىلىكىنى ئۇنىۋېرسال ئېچىش» پىلانى، 9 - بەش يىللىق پىلان ۋە 2010 - يىلغىچە بولغان تەرەققىيات نىشانى قاتارلىق 14 چوڭ تۈر ۋە سىياسەت توغرىسىدا مۇتەخەسسىسلەر ۋە مەسلىھەتچىلەردىن پىكىر ئېلىپ، تۈزىتىپ ئەمەلىيلەشتۈردى.

- پەن - تېخنىكا جەھەتتىن مۇلازىملىق قىلىش ئاپپاراتلىرىنى قۇرۇپ ۋە ئۇلارنى ئاساسىي قاتلامغا يۈزلەندۈرۈپ، زىيالىيلارنىڭ ئىقتىدارىنى تولۇق جارى قىلدۇرۇشقا شارائىت يارىتىپ بەردى. سەرخىل كەسىپ ئەھلىلىرىنى ئاساس قىلغان قۇمۇل ۋىلايەتلىك مۇتەخەسسىسلەر مۇلازىملىق مەركىزى ۋە ھەرقايسى ساھەلەر بويىچە شۆبە مەركەز قۇرۇپ، ھەرساھە، ھەر كەسىپتىكى مۇتەخەسسىسلەرنىڭ پەن - تېخنىكا مۇلازىملىقى بىلەن شۇغۇللىنىشىغا شارائىت يارىتىپ بېرىش ئارقىلىق مەلۇم ئىقتىسادىي ۋە ئىجتىمائىي ئۈنۈم ياراتتى.

- پەن - تېخنىكا نەتىجىلىرىنى مۇكاپاتلاش تۈزۈمىنى يولغا قويۇپ، زىيالىيلارنىڭ ئاكتىپلىقىغا ئىلھام بەردى. 8 - بەش يىللىق پىلان مەزگىلىدە ۋىلايەت بويىچە ئۈچ قېتىم پەن - تېخنىكا نەتىجىلىرىنى ۋە 326 ئادەم (قېتىم)نى مۇكاپاتلىدى. يېڭىدىن 194 تۈر پەن - تېخنىكا پىلانى تۈرىگە كىرگۈزۈلۈپ، بۇنىڭدىن 41 تۈر ئاپتونوم رايوننىڭ پىلانىغا، ئۈچ تۈر مەملىكەتنىڭ پىلانىغا كىرگۈزۈلدى.

- زىيالىيلارنىڭ تۇرمۇشىغا ھەر جەھەتتىن كۆڭۈل بۆلۈپ، ئۇلارنىڭ قىيىنچىلىقىنى ھەل قىلدى. 1990 - يىلدىن بۇيان 300 زىيالىينىڭ يېزا نوپۇسىدىكى خوتۇن - بالىلىرىنى شەھەر نوپۇسىغا يۆتكەپ بەردى. 119 زىيالىينىڭ ئەر - ئايال ئىككى جايدا ئايرىلىپ تۇرۇش قىيىنچىلىقىنى، 180 زىيالىي پەرزەنتىنىڭ ئىشقا ئورۇنلىشىش قىيىنچىلىقىنى ھەل قىلدى. قابىلىيەتلىك پەن - تېخنىكا خادىملىرىغا سالامەتلىك تەكشۈرتۈش ۋە داۋالىنىش ئارخىپى تۇرغۇزۇپ، ئۇلارنىڭ سالامەتلىكىنى قەرەللىك تەكشۈرتتى. ھېيت - بايراملاردا زىيالىيلاردىن ھال سورىدى، ئۇنۋان، ئولتۇراق ئۆي مەسىلىسىدە زىيالىيلارنى ئالدىدا ئويلاشتى.

قەشقەر شەھىرىدە 700 مىڭ يۈەن قىممىتىدىكى ناچار، ساختا تاۋار كۆيدۈرۈلدى

ئالاھىدە تەكلىپ قىلىنغان مۇخبىرىمىز **ئابدۇۋېلىجان مەتىمىن** خەۋەر قىلىدۇ: «15 - مارت خەلقئارا ئىستېمالچىلارنىڭ ھوقۇق - مەنپەئىتىنى قوغداش كۈنى» مۇناسىۋىتى بىلەن، 3 - ئاينىڭ 14 - كۈنى قەشقەر ۋىلايەتلىك سودا - سانائەت مەمۇرىي باشقۇرۇش ئىدارىسى، ۋىلايەتلىك تېخنىكا نازارەتچىلىكى باشقارمىسى قاتارلىق توققۇز ئورۇن بىرلىكتە قەشقەر شەھىرىدە سۈپەتسىز، ۋاقتى ئۆتكەن، سۈپىتى ئۆزگەرگەن يېمەكلىك، ئىچىملىك، گىرىم بۇيۇملىرى، چاچ سوپۇنى، سوپۇن پاراشوكى، تىببىي دورا، ساختا تاۋار ماركىسى، كەمپۈت قەغىزى قاتارلىق 700 مىڭ يۈەن قىممىتىدىكى 146 خىل تاۋارنى ئاممىنىڭ ئالدىدا كۆيدۈرۈپ، ساختا تاۋار ساتقۇچىلارغا قاقشاتقۇچ زەربە بەردى.

بۇ قېتىم كۆيدۈرۈلگەن ناچار، ساختا تاۋارلارنى سودا - سانائەت، تېخنىكا نازارەتچىلىكى، كېسەللىكلەرنىڭ ئالدىنى ئېلىش قاتارلىق تارماقلار ۋە قەشقەر يېڭىشەھەر، كونىشەھەر ناھىيىسىدىكى مۇناسىۋەتلىك تارماقلار كۈچ تەشكىللەپ، ئۆز تەۋەسىدىكى سودا ساراي، ماگىزىن، سودا بازىرى، توپ تارقىتىش بازىرى، سودا شىركەتلىرىنىڭ ئامبىرى، دۇكان، يايمىلارنى تەكشۈرۈش داۋامىدا قولغا چۈشۈرگەن. بىر قىسىملىرىنى ئايرىم سودا شىركەتلىرى ئۆزىگە قاراشلىق ماگىزىن، ئامبارلارنى تەكشۈرۈپ ئېنىقلاپ چىققان. بۇنىڭ ئىچىدە قەشقەر ۋىلايەتلىك تىببىي دورا شىركىتى ئۆز تەۋەسىدىكى ماگىزىن ۋە ئامبارلارنى تەكشۈرۈش داۋامىدا ئېنىقلاپ چىققان 12,0 مىڭ يۈەن قىممىتىدىكى ۋاقتى ئۆتكەن تىببىي دورىمۇ بار.

بۇ قېتىمقى ناچار، ساختا، سۈپىتى ئۆزگەرگەن تاۋارلارنى كۆيدۈرۈش پائالىيىتىگە بىر قىسىم سودا شىركەتلىرى يېقىندىن ماسلاشتى.

ئىدىقۇت باغرىدا ياڭرىغان ھەربىي - خەلق ئىتتىپاقلىق كۈيى (3)

تۇرپان شەھىرى «ئىككىنى ھىمايە قىلىش» خىزمىتىنىڭ شەكلى ۋە مەزمۇنىنى يېڭىلاپ، يېڭى ئۈنۈم ھاسىل قىلدى

ئۆز مۇخبىرلىرىمىز ساتتار رېقىپ، ئۆمەر ھامۇت، ئابدۇشۈكۈر ئابدۇكېرىم

تۇرپان شەھىرى بىلەن تۇرپاندا تۇرۇشلۇق قىسىملار «ئىككىنى ھىمايە قىلىش» خىزمىتى داۋامىدا، ھەربىيلەر بىلەن خەلق بىرلىكتە سوتسىيالىستىك مەنىۋى مەدەنىيەت بەرپا قىلىش پائالىيىتىنى ساغلام راۋاجلاندۇردى، «ئىككىنى ھىمايە قىلىش» خىزمىتىنىڭ شەكلىنى يېڭىلىدى، مەزمۇنىنى بېيىتتى. ئىككى يىلدىن بۇيان يەرلىك بىلەن قىسىملاردىكى رەھبەرىي كادىرلارنىڭ ئۆزئارا ئۇچرىشىشى، زىيارەت قىلىشى، ئامما بىلەن ھەربىيلەرنىڭ ئۆزئارا بېرىش - كېلىش قىلىشى قويۇقلاشتى. بۇرۇنقى يەرلىك بىلەن قىسىملارنىڭ ئادەتتىكى ھال سوراش پائالىيەتلىرى ئۆزئارا بىر - بىرىنىڭ ئەمەلىي قىيىنچىلىقلىرىنى ھەل قىلىشقا ياردەم بېرىشكە، ماددىي بۇيۇملار بىلەن قوللاش، مەبلەغ ئاجرىتىپ، كۈچ سەرپ قىلىپ ئاممىنىڭ ئىشلەپچىقىرىشىنى يۈكسەلدۈرۈش، نامراتلىقتىن قۇتۇلۇش ۋە تۈرلۈك تەبىئىي ئاپەتلەرگە قارشى تۇرۇپ، ئاپەتنىڭ زىيىنىنى ئازايتىشقا ۋە قىسىم قۇرۇلۇشىغا ياردەم بېرىشكە ئۆزگەردى. ئارمىيە بىلەن يەرلىكنىڭ تۈرلۈك پائالىيەتلەرنى ئېلىپ بېرىشى، يەرلىك بىلەن قىسىملار ئۆزئارا ئۈگىنىش، ئۆزئارا ماسلىشىش، تۈرلۈك پائالىيەتلەرنى بىر تۇتاش ئېلىپ بېرىشقا تەرەققىي قىلدى. بۇ ئارقىلىق ھەربىي ۋە خەلق بىرلىكتە سوتسىيالىستىك مەنىۋى مەدەنىيەت بەرپا قىلىش، ئارمىيە بىلەن ھۆكۈمەت، ھەربىي بىلەن خەلق بىرلىكتە مەدەنىيەتلىك ئورۇن بەرپا قىلىش پائالىيىتىنى نۇقتىلاردىن دائىرىگە، شەھەر - بازارلاردىن يېزا - كەنتلەرگە، ئىدارە - جەمئىيەت، مەكتەپلەردىن زاۋۇت، كان - كارخانىلارغىچە كېڭەيتتى. ئىككى يىل جەريانىدا ھەربىي ۋە خەلق بىرلىكتە بەرپا قىلغان مەدەنىيەتلىك ئورۇن ۋە نۇقتىلا 68 گە يەتتى.

تۇرپاندا تۇرۇشلۇق قىسىملاردىكى كوماندىر - جەڭچىلەر پارتىيىنىڭ مىللىي سىياسىتىنى قەتئىي ئىجرا قىلىپ، ئاز سانلىق مىللەتلەرنىڭ ئۆرپ - ئادىتىگە ھۆرمەت قىلدى. يەرلىكنىڭ ئىقتىسادىي قۇرۇلۇش ئىشلىرى ۋە ئاپەتتىن قۇتقۇزۇش ئىشلىرىغا زور كۈچ بىلەن ياردەم بەردى. قىسىملار «تۆھپە يېزىلارغا، ليەن كەنتلەرگە، بەنلەر ئائىلىلەرگە ياردەم بېرىش» پائالىيىتىنى قانات يايدۇرۇش ئارقىلىق، يەرلىكنىڭ ھاللىق سەۋىيىگە يۈرۈش قىلىش، پەن - تېخنىكا، مەدەنىيەت ئىشلىرىنى تەرەققىي قىلدۇرۇشىغا مەدەت بەردى. ئۇلارنىڭ بۇ تەجرىبىسى 1995 - يىلى مەملىكەت بويىچە كېڭەيتىلدى. تۇرپان شەھىرىدە مەلۇم قىسىمنىڭ مەلۇم ليەنى يار يېزىسىنىڭ كونىشەھەر شەرقىي قوۋۇق كەنتى بىلەن بىرلىكتە مەنىۋى مەدەنىيەت بەرپا قىلىش، دوستلۇق ياچېيكا پائالىيىتىنى قانات يايدۇرۇش جەريانىدا، بۇ كەنتنىڭ ئىككى مەدەنىيەت قۇرۇلۇشىنى ئىلگىرى سۈرۈشكە كۆچلۈك مەدەت بەردى. ئۇلار بۇ جەرياندا 4000 ئادەم (قېتىم)ۋە 40 نەچچە ماشىنا (قېتىم) ئاجرىتىپ بۇ يېزىنىڭ 58 مىڭ تۈپتىن ئارتۇق تېكىنى ئېچىپ، كۆمۈشۈپ بەردى. 46 مىڭ مېتىر ئۇزۇنلۇقتا تەك ئېرىقى چېپىپ بەردى. 6000 دىن ئارتۇق تەك تىكىدىغان ئورەك كولاپ بەردى، 10 مىڭ مېتىر ئۇزۇنلۇقتا ئېرىق چېپىپ بەردى، 18 مىڭ تۈپ ھەر خىل كۆچەت تىكىپ بەردى، 1200 مېتىر ئۇزۇنلۇقتا يول ياساپ بەردى ۋە ئۇلارغا 7500 تونىنا ئوغۇت يۆتكەپ بەردى. بۇ ئىككى ئورۇن «ئىككىنى ھىمايە قىلىشتىكى ئىلغار ئورۇن» بولۇپ باھالىنىپلا قالماي، «ھەربىي ۋە خەلق ئورتاق مەدەنىيەتلىك ئورۇن بەرپا قىلىشتىكى ئۈلگە ئورۇن»لار قاتارىدىن ئورۇن ئالدى. ليەن پارتىيە ياچېيكىسى قىسىم بويىچە ئىلغار ياچېيكا، كەنت پارتىيە ياچېيكىسى ئاپتونوم رايون بويىچە «ھاللىق سەۋىيىگە يېتىشتىكى قىزىل بايراقدار ياچېيكا» دېگەن شەرەپلىك نامغا ئېرىشتى.

ئىككى يىل جەريانىدا تۇرپاندا تۇرۇشلۇق قىسىملار جەمئىي 10 نەچچە مىڭ ئەمگەك كۈچى ۋە كۆپلەپ ئاپتوموبىل ئاجرىتىپ ۋىلايەت تەۋەسىدە يۈز بەرگەن ئىككى ... بازىرىغا توك يەتكۈزۈش قۇرۇلۇشىغا خالىس ياردەم بېرىپ، قۇرۇلۇش مەبلىغىدىن 500 مىڭ يۈەننى تېجەپ بەردى. ھەربىي دوختۇرخانا يەرلىك ئاممىنىڭ كېسىلىنى كۆڭۈل قويۇپ داۋالاش بىلەن بىرگە، قىيىنچىلىقى بار ئون نەچچە ئائىلىنىڭ 50 نەچچە مىڭ يۈەنلىك داۋالىنىش ھەققىنى كەچۈرۈم قىلدى.

يەرلىكتىكى ھەر دەرىجىلىك پارتىيە، ھۆكۈمەتلەر ۋە ھەر مىللەت ئاممىسى قىسىملارنى قىزغىن قوللاپ، قىسىمنىڭ قۇرۇلۇش ئىشلىرىغا ئاكتىپ ياردەم بەردى. ھەربىيلەر ئائىلە تاۋابىئاتلىرىدىن 520 نەچچە كىشىنىڭ نوپۇسىنى ئورۇنلاشتۇرۇپ بەردى ۋە ئۇلارنى ئىشقا ئورۇنلاشتۇرۇش، ئۇلارنىڭ پەرزەنتلىرىنى مەكتەپكە قوبۇل قىلىش ئىشلىرىنى ياخشى ئىشلىدى. قىسىملار ئېھتىياجلىق بولغان يەر، سۇ، توك قاتارلىقلارنى ۋاقتىدا ھەل قىلىپ بەردى. ئاشلىق، ياغ ۋە گوشۇمچە يېمەكلىكلەر بىلەن تەمىنلەشتە ئالاھىدە ئېتىبار بەردى. يېقىلغۇ گاز بىلەن تەمىنلەشنى ياخشىلىدى ۋە يېرىم باھادا ھەق ئالدى. ۋەتەنپەرۋەرلىك تەربىيىسى بازىسى قىلىنغان جايلار، ئاسار ئەتىقە ئورۇنلىرى ۋە ساياھەت نۇقتىلىرىغا ھەربىيلەرنى ھەقسىز كىرگۈزدى. يېتەرلىك مەبلەغ ئاجرىتىپ، قىسىمدىمۇ، يەرلىكتىمۇ ئىشلىيەلەيدىغان ئىختىساسلىق خادىمدىن 1000 دىن ئارتۇقنى تەربىيلەپ بەردى. مالىيىدە قىيىنچىلىق ئېغىر بولۇۋاتقان ئەھۋالدىمۇ، ئىككى قېتىمدا 365 مىڭ يۈەن ئاجرىتىپ، خەلق قوراللىق بۆلۈمىنىڭ قۇرۇلۇش ئىشلىرىغا ياردەم بەردى. بۇلتۇر جەنۇبىي شىنجاڭ ئوپتىكىلىق كابېل قۇرۇلۇشى باشلانغاندا، بۇ قۇرۇلۇشقا قاتناشقان پەرزەنت ئەسكەرلەرنى داغدۇغىلىق قارشى ئېلىش، ئۇزىتىپ قويۇش بىلەن بىرگە، ئۇلاردىن يات - پات ھال سوراپ، ئۇلارنىڭ ئەمەلىي قىيىنچىلىقلىرىنى ھەل قىلىپ بېرىپ، ئۇلارنىڭ ئاكتىپلىقىغا ئىلھام بەردى.

يەرلىكتىكى ھەر دەرىجىلىك پارتىيە، ھۆكۈمەتلەر ۋە ھەر مىللەت ئاممىسى يېڭى ئەسكەرلەرنى قىزغىن قارشى ئېلىش، كونا ئەسكەرلەرنى ئۇزىتىپ قويۇش خىزمىتىنى ھەر ۋاقىت ياخشى ئىشلەش بىلەن بىرگە، ھەربىيلەرنىڭ تۇرمۇشىغا كۆڭۈل بۆلۈشنى قىسىم قۇرۇلۇشىغا ياردەم بېرىشتىكى بىر تۈرلۈك مۇھىم خىزمەت ...

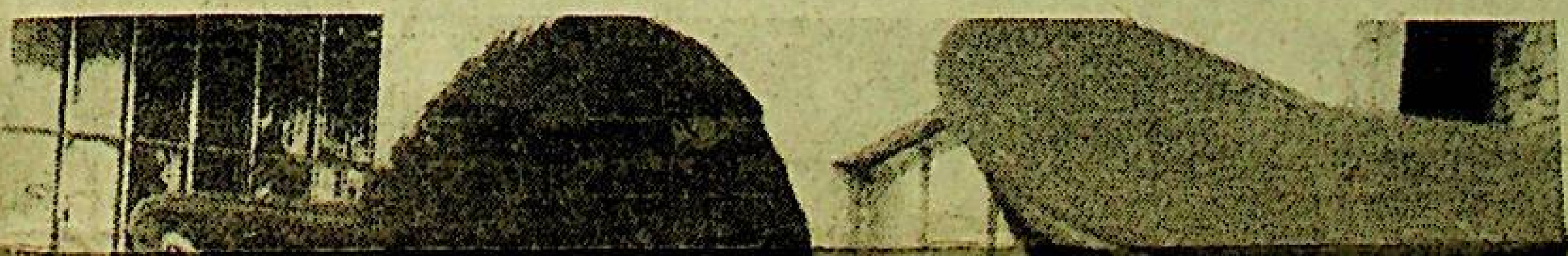

ئىستېمالچىلارنىڭ مەنپەئىتىنى قوغداش ئۈچۈن ...

پىچان ناھىيىسىدە: «ئىستېمالچىلارنىڭ ... ھوقۇق - مەنپەئىتىنى قوغداش ...

قانۇنى-هوقۇق - مەنپەئەتىنى قوغداش قانۇنى» ئېلان قىلىنغانلىقىنىڭ 13 يىللىقى مۇناسىۋىتى بىلەن پىچان ناھىيىلىك سودا- سانائەت مەمۇرىي باشقۇرۇش ئىدارىسى، مال باھا ئىدارىسى، ج خ ئىدارىسى قاتارلىق ئورۇنلار يېقىندا ناچار، ساختا تاۋارلارنى تازىلاش كۆرىشىنى قانات يايدۇردى. ئۇلار پىچان ناھىيە بازىرى، پىچان پويىز ئىستانسىسى تەرەققىيات بازىرى، چىقتىم بازىرى، لۈكچۈن بازىرى قاتارلىق جايلاردا تەكشۈرۈش ئېلىپ باردى. تەكشۈرۈش گۇرۇپپىسىدىكىلەر 600 دىن ئارتۇق دۆلەت ئىگىلىكى ۋە يەككە ئىگىلىكتىكى سودا دۇكانلىرىنى تەكشۈرۈپ، 130 مىڭ يۈەن قىممىتىدىكى تاماكا، 5760 يۈەن قىممىتىدىكى مىنېرال سۇ، سوغۇق ئىچىملىك، ساختا ھاراق قاتارلىق 19 خىل ساختا، ناچار، ۋاقتى ئۆتكەن، سۈپىتى ئۆزگەرگەن تاۋارنى يىغىۋالغاندى. بۇ تاۋارلار 3 - ئاينىڭ 13- كۈنى ناھىيىلىك 1 - ئەخلەت مەيدانىدا كۆيدۈرۈلدى.

تاھىرجان قادىر، كېرەم روزى

ئاقسۇ كونىشەھەر ناھىيىسىدە: ئىستېمالچىلارنىڭ ھوقۇق - مەنپەئەتىگە كاپالەتلىك قىلىش ئۈچۈن، ئاقسۇ كونىشەھەر ناھىيىسىدىكى مۇناسىۋەتلىك تارماقلار يېقىندا 30 كىشىنى ئاجرىتىپ، توققۇز يېزا، بىر بازار، ئىككى تۈەن- مەيدانىدىكى 600 دىن ئارتۇق دۇكان ۋە 13 سودا بازىرىنى ئومۇميۈزلۈك تەكشۈرۈپ، 14 مىڭ يۈەن قىممىتىدىكى ناچار، ساختا، سۈپىتى ئۆزگەرگەن تاۋارنى يىغىۋېلىپ، بىر تەرەپ قىلدى ۋە ساختا تاۋار ئىشلەپ چىقارغۇچى، ساتقۇچىلارغا 10 مىڭ 230 يۈەن جەرىمانە قويدى.

مەخمۇت مۇھەممەت

مورى قازاق ئاپتونوم ناھىيىسىدە: ناھىيىلىك سودا - سانائەت مەمۇرىي باشقۇرۇش ئىدارىسى بىلەن ناھىيىلىك ئىستېمالچىلار جەمئىيىتى يېقىندا بىر قىسىم خادىملارنى ئاجرىتىپ، ناھىيە بازىرىدا تەكشۈرۈش ئېلىپ باردى. ئۇلار 3 - ئاينىڭ 14 - كۈنىگىچە قىممىتى 35 مىڭ يۈەندىن ئاشىدىغان ناچار، ساختا ھاراق، تاماكا، يېمەكلىك، گىرىم بويۇملىرى، ۋاقتى ئۆتكەن تاۋارنى قولغا چۈشۈردى. بۇ تاۋارلار ئاممىغا كۆرگەزمە قىلىنغاندىن كېيىن كۆيدۈرۈلدى.

ئابلىمىت قۇربان

ئىككى قېتىملىق كەلكۈن ئاپىتىگە قارشى كۆرەشكە قاتنىشىپ، ھەر مىللەت ئاممىسىنى نۇرغۇن زىياندىن ساقلاپ قالدى. لې فېڭدىن ئۆگىنىپ، خەلققە ئاسانلىق يارىتىپ بېرىش ئەترىتىدىن 50 نەپەرنى تەشكىللەپ، ھەر مىللەت ئاممىسىنىڭ كېسەللىنى داۋالاش، ئائىلە ئېلېكتر سايمانلىرىنى رېمونت قىلىپ بېرىش، يول ياساپ بېرىش ۋە سۇ قۇرۇلۇشلىرىغا ياردەم بېرىش ئەمگەكلىرىگە قاتنىشىپ، كادىرلار ۋە ئاممىنىڭ ياخشى باھاسىغا ئېرىشتى. ئۇلار يەنە تۇرپان شەھىرىنىڭ يار يېزىسىغا سۇ باشلاش قۇرۇلۇشى ۋە توقسۇن ناھىيىسىنىڭ كۆمۈش

سۈپىتىدە چىڭ تۇتتى. بۇ جەمەتتىكى سىياسەت، قانۇن- نىزاملارنى ئەمەلىيلەشتۈرۈپ، يار - يۆلەك بولۇش، نەپىقە بېرىش ۋە ئورۇنلاشتۇرۇش خىزمىتىنى ياخشى ئىشلىدى. نەپىقە بېرىش ئۆلچىمىنى ئۆستۈردى. ھەربىي سەپتىن قايتقانلار، ئىنقىلابىي قۇربانلار ئائىلە تاۋابىئاتلىرى، مېيىپ ھەربىيلەرنى قەرەللىك نەپىقە پۇلى ۋە قوشۇمچە ياردەمدىن بەھرىمەن قىلدى. ھازىر ۋەزىپە ئۆتەۋاتقان يېڭى ھەربىيلەرگە بېرىلىدىغان يىللىق ئېتىبار بېرىش سوممىسىنى 1000 يۈەنگە كۆپەيتتى. كەسىپ ئالماشتۇرغان 60 كىشىنى مۇۋاپىق ئىشقا ئورۇنلاشتۇردى.

قاراماي شەھىرى ئورقا رايونلۇق سودا- سانائەت مەمۇرىي باشقۇرۇش ئىدارىسى «15 - مارت خەلقئارا ئىستېمالچىلارنىڭ ھوقۇق- مەنپەئەتىنى قوغداش كۈنى»نى خاتىرىلەش ئۈچۈن، يېقىندا ئومۇمىي قىممىتى 30 مىڭ يۈەندىن ئاشىدىغان 34 خىل ساختا، ناچار، يالغان تاۋارنى كۆيدۈردى.

سۈرەتتە: سودا - سانائەت مەمۇرىي باشقۇرۇش خادىملىرى ئىستېمالچىلارغا ساختا، ناچار تاۋارلارنى پەرقلەندۈرۈش ھەققىدە چۈشەنچە بەرمەكتە.

ئابدۇرازاق مۇراۋىت فوتوسى

جاپالىق ئەجىر، شانلىق نەتىجە

ئابلىز ئابلەت مەخسۇم

ئۆز خىزمىتىگە قىزغىن ئىشتىياق باغلاپ، جاپا- مۇشەققەتتىن قورقماي، تىرىشىپ ئىشلىگەن كىشىلەرلا نەتىجە يارىتالايدۇ. ئاتۇش شەھەرلىك ئاياللار بىرلەشمىسىنىڭ مۇدىرى، شەھەرلىك پارتكوم دائىمىي كومىتېتىنىڭ ھەيئەت ئەزاسى تۇنىسا ھېيت ئەنە شۇنداق كىشىلەرنىڭ بىرى.

تۇنىسا ھېيت 1962 - يىلى قىزىلسۇ دارىلمۇئەللىمىنى ئەلا نەتىجە بىلەن پۈتتۈرۈپ، ئاقسۇ ۋىلايىتى، ئاتۇش شەھىرىنىڭ ئاغۇ يېزىسى قاتارلىق جايلاردىكى ئوتتۇرا - باشلانغۇچ مەكتەپلەردە 18 يىل ئوقۇتقۇچىلىق قىلدى. بۇ جەرياندا ئۇ ئۆز كەسپىگە قىزغىن ئىشتىياق باغلاپ، ئەۋلادلارنى تەربىيىلەش يولىدا جاپالىق تەر ئاققۇزدى. ئۇنىڭ ئوقۇتقۇچىلىق ھاياتىنىڭ تەگدىن تولىسى باشلانغۇچ مەكتەپتە سىنىپ مەسئۇلى بولۇش، ئوقۇتۇش گۇرۇپپىسىنىڭ مەسئۇللۇقىنى ئۆتەش ھەمدە مەكتەپنىڭ ئاياللار خىزمىتىنى ئىشلەش بىلەن ئۆتتى. ئۇ مەيلى قايسى ئورۇندا ئىشلىسۇن، ھەربىر قەدەمدە، ھەر بىر خىزمىتىدە نەتىجە يارىتىش ئۈچۈن ئىزچىل تىرىشچانلىق كۆرسەتتى.

1980 - يىلى تەشكىل تۇنىسا ھېيتنى ئارغۇ يېزىلىق ئاياللار بىرلەشمىسىنىڭ مۇدىرى قىلىپ يۆتكىدى، ئوقۇتقۇچىلىق سەھنىسىدىن ئايرىلىپ، ئاياللار خىزمىتىگە يېڭىدىن قەدەم قويغان تۇنىسا ھېيت تەشكىلنىڭ ئىشەنچىسىنى يەردە قويماسلىق ئۈچۈن، ئۆزىگە قاتتىق تەلەپ قويۇپ، تىرىشىپ ئۆگىنىپ ئاياللار خىزمىتىنىڭ ۋەزىپىسى، باشقۇرۇش ئوبيېكتى ۋە چېتىلىش دائىرىسى قاتارلىقلارغا بولغان تونۇشىنى ئۆستۈردى. ئۇ ئاياللارنى ئۆگىنىشكە تەشكىللەپ، ئۇلارنىڭ تونۇشىنى بىرلىككە كەلتۈردى. نەتىجىدە ئىككى- ئۈچ يىل ئىچىدە يېزا بويىچە 1500گە يېقىن ئائىلىنى «بەشتە ياخشى ئائىلە» قىلىپ قۇرۇپ چىقتى، 500 ئائىلىدىكى ئايالنى كۆپ خىل ئىگىلىك بىلەن شۇغۇللىنىشقا يېتەكلىدى.

1990 - يىلى تەشكىل ئۇنى شەھەرلىك ئاياللار بىرلەشمىسىنىڭ مۇدىرلىقىغا ئۆستۈردى. ئۇ يېڭى خىزمەت ئورنىدا ئۆزىگە تېخىمۇ قاتتىق تەلەپ قويۇپ، مەسئۇلىيەت دائىرىسىدىكى ۋەزىپىلەرنى ئورۇنداش ئۈچۈن ھەر جەھەتتىن ئەتراپلىق ئىزدىنىپ، ئاياللار خىزمىتىنى ياخشىلاشقا ئائىت بىر قاتار ئەمەلىي پىلان، تەدبىرلەرنى تۈزۈپ يولغا قويدى، ئۇ ئاساسىي قاتلاملارغا يۈزلىنىپ «ئۈچنى ئۆگىنىش، ئۈچتە بەسلىشىش» پائالىيىتىنى قانات يايدۇرۇپ، ئۇنى ئاياللار ئارىسىدا ئومۇملاشتۇردى. يېزا - مەيدانلاردا 101 قارار كۇرس ئېچىشقا يېتەكچىلىك قىلىپ، 8540 ئايالنى تېز ئەسقاتىدىغان تېخنىكا بىلەن تەربىيىلىدى. ئۇنىڭدىن باشقا قىزلارنى كەشتە ئىشلەشكە، گىلەمچىلىك ۋە ھەر خىل ھۈنەر - كەسىپ بىلەن شۇغۇللىنىشقا سەپەرۋەر قىلدى. نەتىجىدە ئاتۇش شەھەرلىك ئاياللار بىرلەشمىسىنىڭ ھەر جەھەتتىكى خىزمىتى يۈكسىلىپ، ئۆت يىل مابەينىدە ئاتۇش رايونىدىكى 346 ئايال گىلەمچىلىك، 531 ئايال شىرداق تىكىش، 2115 ئايال باقمىچىلىق، باغۋەنچىلىك، 830 ئايال سودا - سېتىق مۇلازىملىقى بىلەن شۇغۇللىنىدىغان بولدى. بۇنىڭ ئىچىدە يىللىق ئائىلە ساپ كىرىمنى 10 مىڭ يۈەندىن ئاشۇرۇپ كېلىۋاتقان ئايال 345 تىن ئاشتى.

تۇنىسا ھېيت يۇقىرىقى نەتىجىلىرى بىلەن ئاتۇش شەھەرلىك پارتكوم، خەلق ھۆكۈمىتى، ئوبلاستلىق ئاياللار بىرلەشمىسى تەرىپىدىن كۆپ قېتىم «ئىلغار خىزمەتچى»، «مۇنەۋۋەر پارتىيە ئەزاسى»، «8- مارت قىزىل بايراقدارى» بولۇپ تەقدىرلەندى.

قىسقا خەۋەرلەر

△ ئۈرۈمچى شەھەرلىك تېلېگراف ئىدارىسى تېلېفون 4 - شۆبە ئىدارىسىنىڭ مۇئاۋىن باشلىقى سېتىۋالدى ئۈرۈمچى شەھەرلىك 26 - باشلانغۇچ مەكتەپتىكى ئائىلە قىيىنچىلىقى تۈپەيلىدىن كىتاب ۋە ئوقۇش پۇلىنى تاپشۇرالمىغان ئوقۇغۇچىلارغا 500 يۈەن ئىئانە قىلدى.

زەينۇرە مەمەت

△ يوپۇرغا ناھىيىسىنىڭ يوپۇرغا بازار ئاقئۆستەڭ 3 - كەنت باشلانغۇچ مەكتەپنىڭ مۇدىرى، كومپارتىيە ئەزاسى نۇرخان تۇردى يېڭى ئوقۇش مەۋسۇمىدە بىر قىسىم ئوقۇغۇچىلارنىڭ ئائىلە قىيىنچىلىقى تۈپەيلىدىن ئوقۇش پۇلى تۆلىيەلمىگەنلىكىدىن خەۋەر تېپىپ، ئۆز يېنىدىن پۇل چىقىرىپ 30 ئوقۇغۇچىنىڭ ئوقۇش پۇلىنى تۆلىۋەتتى.

ئەخمەتجان ئەمەر

△ يوپۇرغا ناھىيىلىك قۇرۇلۇش شىركىتىنىڭ كادىرى ئەمەتجان مەھەممەت يېقىندا ئۆز يېنىدىن 662 يۈەن چىقىرىپ، يوپۇرغا يېزا تىگدە 5 - كەنت باشلانغۇچ مەكتەپنىڭ ئىككى ئېغىز دەرسخانىسىغا پىششىق خىش ياتقۇزۇپ بەردى، ئاتە يېتىم ئوقۇغۇچىنىڭ بىر يىللىق كىتاب ۋە ئوقۇش پۇلىنى تۆلىۋەتتى ھەمدە مەكتەپكە بىر ئۈنئالغۇ، بىر ئاۋاز ياڭراتقۇ ئېلىپ بەردى.

ھۆسەنجان پالتى

△ مارالبېشى ناھىيىسىدىكى ئاۋات بازىرىنىڭ 14- كەنتىدىكى دوختۇر يۇسۇپ رەھمقۇل بۇلتۇر 15 - كەنت باشلانغۇچ مەكتەپنىڭ ئوقۇتۇش شارائىتىنى ياخشىلاشقا 2500 يۈەن ياردەم قىلغانىدى. بۇ يىل 3- ئاينىڭ باشلىرىدا يەنە 850 يۈەن قىممىتىدە دەپتەر - قەلەم سېتىۋېلىپ، تۇرمۇشىدا قىيىنچىلىقى بار ئوقۇغۇچىلارغا تارقىتىپ بەردى، 500 يۈەن پۇلنى ئوقۇش پۇلىنى تاپشۇرالمىغان ئوقۇغۇچىلارغا ياردەم قىلدى.

مۇھەممەت ھۆسەيىن

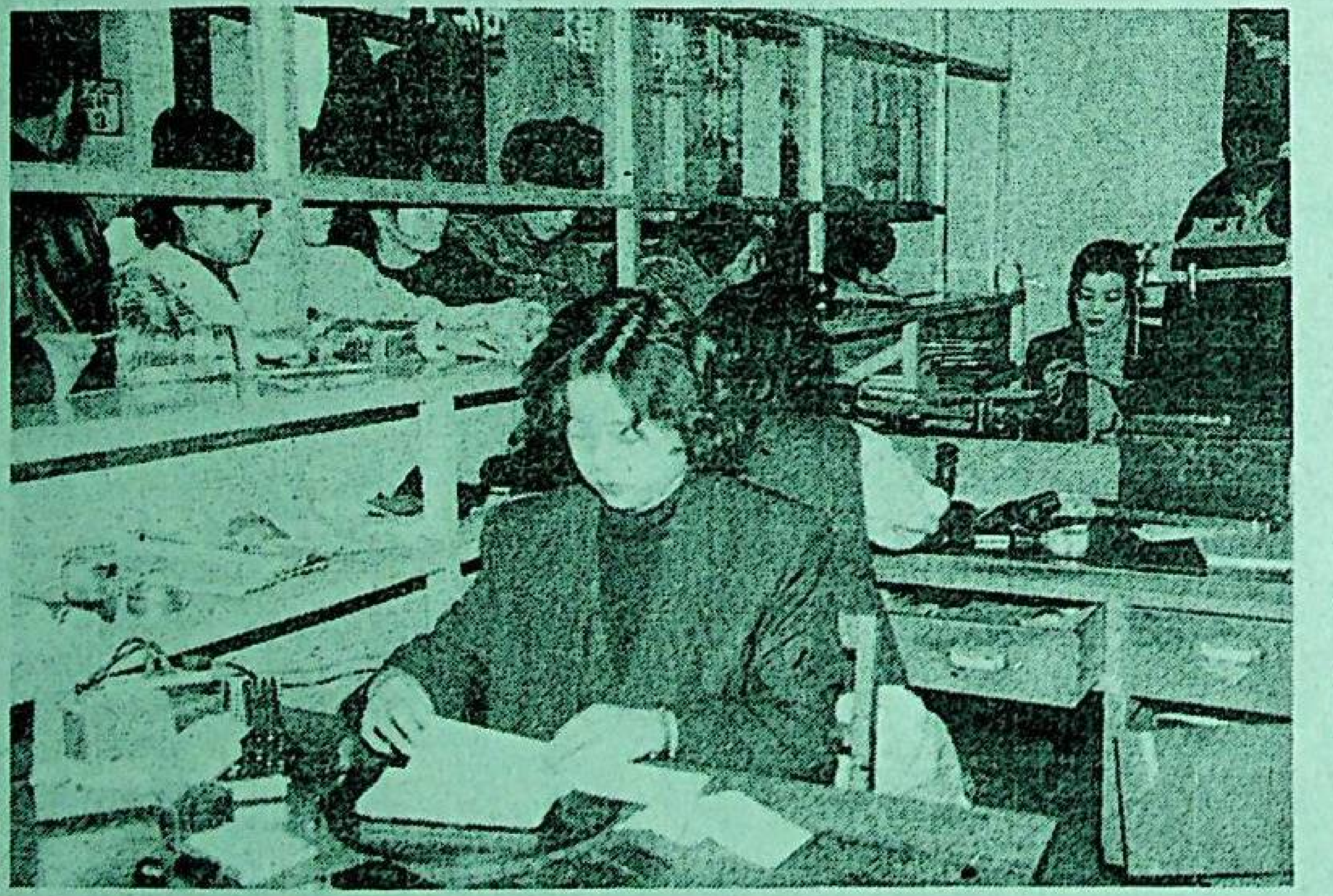

ئۈرۈمچى شەھىرى لىيۇ داۋان پوچتا تارماق ئىدارىسى خادىملارنى سەييارە مۇلازىملىق قىلىشقا تەشكىللەپ، يوللانمىلارنى پوچتىغا ۋەكالىتەن سېلىپ بېرىش پائالىيىتىنى ئىزچىل قانات يايدۇرۇپ، ياخشى ئۈنۈم ھاسىل قىلدى.

سۈرەتتە: پوچتا خادىملىرى ئابونتلار ئۈچۈن ئاكتىپ مۇلازىملىق قىلماقتا.

زىبىبۇللا ئابلىز فوتوسى

ئىسمائىل ئەھمەد مەملىكەتلىك چېگرا رايونلار مىللەتلەر ئىشلىرى خىزمىتى يىغىنىدا مۇنۇلارنى تەكىتلىدى:

چېگرا رايونلارنىڭ مىللەتلەر ئىتتىپاقلىقى ۋە ئىجتىمائىي مۇقىملىقىنى قوغداش كېرەك

شىنخۇا ئاگېنتلىقى، كۈنمىڭ، 2 - ئاپرېل تېلېگراممىسى. مەملىكەتلىك چېگرا رايونلار مىللەتلەر ئىشلىرى خىزمىتى يىغىنى بۈگۈن يۈننەن ئۆلكىسى شىشۇاڭبەننا دەيزۇ ئاپتونوم ئوبلاستىنىڭ مەركىزى جىڭخۇڭ شەھىرىدە ئېچىلدى. يىغىندا دۆلەت ئىشلىرى كومىسسارى، قوشۇمچە دۆلەت مىللەتلەر ئىشلىرى كومىتېتىنىڭ مۇدىرى ئىسمائىل ئەھمەد تەكىتلەپ مۇنداق دەپ كۆرسەتتى: يېڭى دەۋردە چېگرا رايونلاردا مىللەتلەر خىزمىتىنى ئۈزلۈكسىز كۈچەيتىپ، مىللەتلەرنىڭ ئورتاق گۈللىنىشى ۋە تەرەققىياتىنى ئىلگىرى سۈرۈپ، چېگرا رايونلارنىڭ مىللەتلەر ئىتتىپاقلىقى ۋە ئىجتىمائىي مۇقىملىقىنى يەنىمۇ قوغداپ گۈللەنگەن، مۇقىم چېگرا رايون قۇرۇش كېرەك.

ئىسمائىل ئەھمەد مۇنداق دېدى: پارتىيە 11 - نۆۋەتلىك مەركىزىي كومىتېتى 3 - ئومۇمىي يىغىنىدىن بۇيان، چېگرا رايونلاردىكى ھەر دەرىجىلىك مىللەتلەر خىزمىتى تارماقلىرى پۈتۈن پارتىيە خىزمىتىنىڭ ئومۇمىيىتىگە بويسۇنۇپ ۋە ئۇنىڭغا خىزمەت قىلىپ، ئىقتىسادىي قۇرۇلۇشنى مەركەز قىلىشتا، ئىسلاھات ئېلىپ بېرىش، ئىشىكنى ئېچىۋېتىشتە چىڭ تۇرۇپ، پارتىيىنىڭ مىللىي سىياسىتى ۋە دىن سىياسىتىنى ئومۇمىيۈزلۈك ئىزچىللاشتۇرۇپ، دۆلەتنىڭ بىرلىكى ۋە مىللەتلەر ئىتتىپاقلىقىنى قەتئىي قوغداپ، مىللەتلەرنىڭ تەرەققىياتىنى ئىلگىرى سۈرۈپ، چېگرا رايونلارنىڭ ئىجتىمائىي مۇقىملىقىنى قوغداپ، چېگرا رايونلار ۋە پۈتۈن مەملىكەتنىڭ ئىسلاھات ئېلىپ بېرىش، ئىشىكنى ئېچىۋېتىش ئىشى ۋە زامانىۋىلاشتۇرۇش قۇرۇلۇشىغا ياخشى ئىجتىمائىي مۇھىت يارىتىپ بېرىش ئۈچۈن تۆھپە قوشتى. 1995 - يىلى مەملىكەت بويىچە چېگرا ناھىيەلەرنىڭ سانائەت، يېزا ئىگىلىك ئومۇمىي مەھسۇلات قىممىتى 78 مىليارد 400 مىليون يۈەنگە يەتتى، 21 ناھىيىدە دېھقان، چارۋىچىلارنىڭ ئوتتۇرىچە ساپ كىرىمى 2000 يۈەندىن ئېشىپ كەتتى، نۇرغۇن ناھىيىلەر نامراتلىقتىن قۇتۇلۇپ بېيىش يولىغا ماڭدى. ھازىر چېگرا رايونلارنىڭ ئىقتىسادى راۋاجلىنىۋاتىدۇ، مىللەتلەر ئىتتىپاق، جەمئىيەت مۇقىم، خەلق خاتىرجەم تىرىكچىلىك قىلىۋاتىدۇ.

ئىسمائىل ئەھمەد مۇنداق دەپ كۆرسەتتى: بۇنىڭدىن كېيىنكى بىر مەزگىلدە چېگرا رايونلارنىڭ مىللەتلەر خىزمىتىنىڭ ئومۇمىي تەلەپى: دېڭ شياۋپىڭنىڭ جۇڭگوچە سوتسىيالىزم قۇرۇش نەزەرىيىسى ۋە پارتىيىنىڭ ئاساسىي لۇشيەنىدە چىڭ تۇرۇپ، ئومۇمىيەتنى ئىگىلەپ، ئىسلاھات، تەرەققىيات ۋە مۇقىملىقنىڭ مۇناسىۋىتىنى توغرا بىر تەرەپ قىلىپ، چېگرا رايونلارنىڭ ئەمەلىيىتىنى ئاساس قىلىپ، پارتىيىنىڭ مىللىي سىياسىتىنى ئومۇمىيۈزلۈك ئىزچىللاشتۇرۇپ، چېگرا بويلىرىدىكى مىللىي رايونلارنىڭ ئىسلاھات، ئېچىۋېتىش ئىشى ۋە ئىقتىسادىي قۇرۇلۇشىنى پائال ئىلگىرى سۈرۈپ، ئۇنىڭ ئۈستۈنلۈكىنى جارى قىلدۇرۇپ، تەرەققىياتنى تېزلىتىپ، چېگرا رايونلارنى سىياسىي جەھەتتە تىنچ، ئىتتىپاق قىلىش، ئىقتىسادنى تېز راۋاجلاندۇرۇش، مائارىپ ئىشلىرىنى گۈللەندۈرۈش، مەدەنىيەت ئىشلىرىنى بېيىتىش، خەلق تۇرمۇشىنى ئۈزلۈكسىز ياخشىلاش، چېگرا رايونلارنى ۋەتەننىڭ ئىگىلىك ھوقۇقى ۋە بىرلىكىنى قوغدايدىغان مۇستەھكەم توساققا، دۆلىتىمىزنىڭ ئىقتىسادىي قۇرۇلۇشى ۋە ئىسلاھات،ئېچىۋېتىش ئىشلىرىنى ئىلگىرى سۈرۈشتىكى مۇھىم جايغا، دۆلىتىمىزدىكى مىللەتلەرنىڭ يېڭى قىياپىتى ۋە ئۇلۇغ تۆھپىسىنى نامايان قىلىدىغان غايەت زور كۆزنەككە ئايلاندۇرۇشتىن ئىبارەت.

مەركىزىي كومىتېت تەشۋىقات بۆلۈمى ئەدەبىيات - سەنئەت ئوبزورچىلىقى خىزمىتى سۆھبەت يىغىنى ئاچتى

شىنخۇا ئاگېنتلىقى، بېيجىڭ، 3 - ئاپرېل تېلېگراممىسى. مەركىزىي كومىتېت تەشۋىقات بۆلۈمى 4 - ئاينىڭ 1 - كۈنىدىن 3 - كۈنىگىچە بېيجىڭدا ئەدەبىيات - سەنئەت ئوبزورچىلىقى خىزمىتى سۆھبەت يىغىنى ئاچتى. يىغىندا دۆلىتىمىزنىڭ ئەدەبىيات - سەنئەت ئوبزورچىلىقى خىزمىتىنىڭ ھازىرقى ئەھۋالى تەھلىل قىلىندى، قانداق قىلىپ خەلق ئۈچۈن، سوتسىيالىزم ئۈچۈن خىزمەت قىلىش يۆنىلىشى ۋە بارچە گۈللەر تەكشى ئېچىلىش، ھەممە ئېقىملار بەس - بەستە سايراش فاڭجېنىدا تېخىمۇ ياخشى چىڭ تۇرۇپ، ئەدەبىيات - سەنئەت ئوبزورچىلىقى خىزمىتىنى كۈچەيتىپ ۋە ياخشىلاپ، نادىر ئەدەبىيات - سەنئەت ئەسەرلىرى ئىجادىيىتىنى ئىلگىرى سۈرۈش مەسىلىسى مۇزاكىرە قىلىندى.

يىغىن مۇنداق دەپ ھېسابلىدى: يېڭى دەۋردە ئېلىمىزنىڭ ئەدەبىيات - سەنئەت ئىشلىرىدا ئومۇمىيۈزلۈك گۈللىنىش مەنزىرىسى بارلىققا كەلدى. بۇنى ئەدەبىيات - سەنئەت ئوبزورچىلىقىنىڭ توغرا يېتەكچىلىكى ۋە پائال تۈرتكىسىدىن ئايرىپ قارىغىلى بولمايدۇ. لېكىن بەزى ئەدەبىيات - سەنئەت ئوبزورلىرىدا «خەلق ئۈچۈن، سوتسىيالىزم ئۈچۈن خىزمەت قىلىش» يۆنىلىشىدىن چەتنەپ كېتىش، ئاممىنىڭ ئەمەلىيەت پائالىيەتلىرىدىن ئايرىلىپ قېلىش، پەس ئارزۇ - ھەۋەسلەرگە بېرىلىپ كېتىش، «ھەممىدە پۇلغا قاراش»، ئىنقىلابىي ئەدەبىيات ئەنئەنىسىدىن چەتلەش، چىرىك ئەدەبىيات - سەنئەت پىكىر ئېقىمىنى قەدىرلەشتەك خاتا خاھىشلار ساقلانماقتا، ئۇنىڭغا قەتئىي قارشى تۇرۇش كېرەك.

يىغىن مۇنداق دەپ تەكىتلىدى: ئەدەبىيات - سەنئەت ئوبزورچىلىقى خىزمىتىدە ماركسىزم - لېنىنىزملىق ئەدەبىيات - سەنئەت نەزەرىيىسى، ماۋزېدۇڭنىڭ ئەدەبىيات - سەنئەت ئىدىيىسى ۋە دېڭ شياۋپىڭنىڭ ئەدەبىيات - سەنئەت خىزمىتى توغرىسىدىكى مۇھىم بايانلىرىنى يېتەكچى قىلىشتا چىڭ تۇرۇپ، توغرا ئەدەبىيات - سەنئەت قارىشى ۋە ئىجادىيەت ئىدىيىسىنى تۇرغۇزۇپ، ھەر خىل خاتا خاھىشلارغا قارشى تۇرۇش، يازغۇچى، سەنئەتكارلارنىڭ ئىجادىيەت ئىدىيىسىدە ساقلانغان چوڭقۇر قاتلامدىكى مەسىلىلەرنى ھەل قىلىشىغا ياردەم بېرىش كېرەك. ئىجابىي جەھەتتىن يېتەكلەشنى كۈچەيتىش، قۇرۇشقا ئەھمىيەت بېرىش پرىنسىپىدا چىڭ تۇرۇش، نۇقتىلىق ئەدەبىيات - سەنئەت قۇرۇلۇشىنى ۋە مۇنەۋۋەر ئەسەرلەرنى تەشۋىق قىلىش، باھالاش سالمىقىنى كۈچەيتىش ئارقىلىق ئۇنى ئەدەبىيات - سەنئەت ئوبزورچىلىقى خىزمىتىنىڭ «ئاساسىي مېلودىيىسى»گە ئايلاندۇرۇش؛ ئەدەبىيات - سەنئەت ئوبزورچىلىقى ژۇرنىلىنى ياخشى چىقىرىش، ھەر خىل ۋاستىلەردىكى ئەدەبىيات - سەنئەت ئوبزورچىلىقى ستونلىرىنى ياخشى چىقىرىش ئارقىلىق ئۇلارنى ئىجابىي جەھەتتىن يېتەكلەش، توغرا يېتەكلەشتىكى «ئاساسىي بازا»غا ئايلاندۇرۇش، ئېسىل مەھسۇلات ئىشلەپ چىقىرىدىغان بىرىكمە كۈچنى تېخىمۇ ياخشى شەكىللەندۈرۈش كېرەك. يېتەرسىزلىكى بار ئەسەرلەرگە سەممىي ياردەم بېرىش لازىم؛ خاتا ئەدەبىيات - سەنئەت قارىشىنى تەنقىد قىلىشقا جۈرئەت قىلىش، باشقىلارنى قائىدە ئارقىلىق قايىل قىلىش كېرەك. كەسىپ ئەخلاقى قۇرۇلۇشىنى كۈچەيتىش، ئەدەبىيات - سەنئەت ئوبزورچىلىرىنىڭ ئىجتىمائىي مەسئۇلىيەتچانلىقىنى ۋە تارىخىي بۇرچىنى يەنىمۇ كۈچەيتىش، يۇقىرى ساپالىق ئەدەبىيات - سەنئەت ئوبزورچىلىرى قوشۇنىنى يېتىشتۈرۈش كېرەك.

شەندۇڭ ئۆلكىسى نامراتلارغا يار - يۆلەك بولۇش بويىچە ئىستىھكامغا ھۇجۇم قىلىش توغرىسىدا يېڭى بەلگىلىمە چىقاردى

نامراتلىقتىن ئەل - تۈكۈس قۇتۇلمىغان ناھىيەلەرنىڭ شۇجى ۋە ھاكىملىرىنى ئۆستۈرۈشكە، يۆتكەشكە بولمايدۇ

شىنخۇا ئاگېنتلىقى، جىنەن، 1 - ئاپرېل تېلېگراممىسى. شەندۇڭ ئۆلكىلىك پارتكومنىڭ مۇئاۋىن شۇجىسى چىن جيەنگو يېقىندا ئۆلكە بويىچە ئېچىلغان نامراتلارغا يار - يۆلەك بولۇش بويىچە ئىستىھكامغا ھۇجۇم قىلىش توغرىسىدىكى 1 - قېتىملىق ئورۇنلاشتۇرۇش يىغىنىدا ئېنىق قىلىپ مۇنداق دەپ كۆرسەتتى: نامراتلارغا يار - يۆلەك بولۇش بويىچە ئىستىھكامغا ھۇجۇم قىلىش ۋەزىپىسىنى ئۆز قەرەلىدە ئورۇنداش ئۈچۈن

شەندۇڭ ئۆلكىسىدە ھازىر نامراتلىقتىن قۇتۇلمىغان يەنە 1 مىليون كىشى بار، نامراتلىقتىن ئومۇمىيۈزلۈك قۇتۇلمىغان ئون ناھىيە بار. دېمەك، نامراتلارغا يار - يۆلەك بولۇش بويىچە ئىستىھكامغا ھۇجۇم قىلىش ۋەزىپىسىنى ئۆز قەرەلىدە ئورۇنداش ئۈچۈن، نۇرغۇن جاپالىق خىزمەتلەرنى ئىشلەشكە توغرا كېلىدۇ. شۇنىڭ ئۈچۈن، شەندۇڭ ئۆلكىلىك پارتكوم ۋە خەلق ھۆكۈمىتى رەھبەرلەرنىڭ

قەرەلىدە ئورۇنداش - ئورۇندىماسلىقىغا قاراشنى قارار قىلدى. نامرات ناھىيەلەردىكى ئاساسلىق رەھبەرلەر ئاساسلىق زېھنىي كۈچىنى نامراتلارغا تەرەققىيات ئارقىلىق يار - يۆلەك بولۇشتىن ئىبارەت مەركەزگە قارىتىشى كېرەك، ئۇنداق قىلمىسا ۋەزىپىسىنى ئادا قىلمىغان بولىدۇ. شەندۇڭ ئۆلكىسى ھەقىقىي تۈردە پۈتۈن ۋۇجۇدى ۋە يەكدىللىك بىلەن باش چۆكۈرۈپ جاپالىق ئىشلەپ، ئاممىنى نامراتلىقتىن

جۇڭگو پەنلەر ئاكادېمىيىسىنىڭ ئەسىر ھالقىيدىغان ئىختىساس ئىگىلىرى يىغىنى بېيجىڭدا ئۆتكۈزۈلدى

شىنخۇا ئاگېنتلىقى، بېيجىڭ، 30 - مارت تېلېگراممىسى. جۇڭگو پەنلەر ئاكادېمىيىسىنىڭ ئەسىر ھالقىيدىغان ياش ئىختىساس ئىگىلىرى ۋەكىللىرى يىغىنى بۈگۈن بېيجىڭدىكى جۇڭگو پەن - تېخنىكا سارىيىدا ئۆتكۈزۈلدى. ئۇ جۇڭگو پەنلەر ئاكادېمىيىسىنىڭ ئەسىر ھالقىيدىغان ئىختىساس ئىگىلىرىنى تەربىيىلەش خىزمىتىنىڭ يېڭى باسقۇچقا كىرگەنلىكىدىن دېرەك بېرىدۇ.

جۇڭگو پەنلەر ئاكادېمىيىسى ئون يىلدىن كۆپرەك ۋاقىتتىن بۇيان، ئىختىساس ئىگىلىرىنى تەربىيىلەشكە دائىر بىر قاتار سىياسەت، تەدبىرلەرنى ئوتتۇرىغا قويۇپ، پەن - تېخنىكا قوشۇنى قۇرۇلۇشىنى كۈچلۈك ئىلگىرى سۈردى، كۆپ خىل يوللار بىلەن ئىختىساس ئىگىلىرىنى كىرگۈزۈش ۋە نۇقتىلىق يار - يۆلەك بولۇش، ئېتىبار بېرىش سىياسىتى، شۇنىڭدەك ياخشىلارنى باھالاپ

گۇرۇپپىسى)، «100 كىشىلىك پىلان»، «غەربىي قىسىم نۇرى» ياشلار بىلىملىك يارىتىش فوندى، ئالىي دوكتورلار پىلانى، جۇڭگو پەنلەر ئاكادېمىيىسى ياش ئالىملارنى مۇكاپاتلاش، باھالاش تۈزۈمى، كەۋدىلىك تۆھپە قوشقان ئوتتۇرا ياش، ياش مۇتەخەسسىسلەرنى باھالاش تۈزۈمى قاتارلىقلاردا بىر تۈركۈم مۇنەۋۋەر ئىختىساس ئىگىلىرىگە ئوخشاش بولمىغان نۇقتىلار بويىچە

بېرىدۇ.

جۇڭگو پەنلەر ئاكادېمىيەسىنىڭ باشلىقى جۇگۇاڭجاۋ يېغىندا ئېچىش نۇتقى سۆزلىدى. جۇڭگو پەنلەر ئاكادېمىيەسىنىڭ مۇئاۋىن باشلىقى بەي چۈنلى «ئالدىنقىلارغا ۋارىسلىق قىلىپ، كېيىنكىلەرگە يول ئېچىپ، ئىنتىپاقلىشىپ، قەيسەرلىك بىلەن ئېلىشىپ، 21 - ئەسىر ئۇچۇن ئومۇميۈزلۈك يۇقىرى ساپالىق ئىختىساس ئىگىلىرىنى يېتىشتۇرەيلى» دېگەن تېمىدا خىزمەت دوكلاتى بەردى.

سىياسىتى، شۇنىڭدەك ياخشىلارنى باھالاپ مۇكاپاتلاش تۈزۈمىنى ئورنىتىش ئارقىلىق، چەكلىك بايلىقتىن پايدىلىنىپ بىر تۈركۈم مۇنەۋۋەر، ئالدىنقى قاتاردا تۇرىدىغان ئىختىساس ئىگىلىرىنى نۇقتىلىق قوللىدى، ئۇلارغا تايىنىپ ئۆمەك ۋە ئەترەتلەرنى تەشكىللىدى. كۆپ يىللاردىن بۇيان جۇڭگو پەنلەر ئاكادېمىيەسى يولغا قويغان ئاكادېمىك ياشلار فوندى، ياشلار تەجرىبخانىسى (ياش ئالىملار

ئىگىلىرىگە ئوخشاش بولمىغان نۇقتىلار بويىچە مەدەت بېرىلدى، يېڭى پەن تەتقىقات بازلىرى، يېڭى پەن تەتقىقات تەشكىلاتلىرى ۋە يېڭى پەنلەرنى راۋاجلاندۇرۇش نۇقتىلىرى قۇرۇلدى. ھازىر بىر تۈركۈم مۇنەۋۋەر ياش ئىختىساس ئىگىلىرى ئارقا - ئارقىدىن مەيدانغا كېلىپ، خەلقئارا ئىلىم - پەن ساھەسىدە باش كۆتۈرۈپ چىقتى، بىر تۈركۈم مۇنەۋۋەر ئىختىساس ئىگىلىرى ئاچقۇچلۇق خىزمەت ئورۇنلىرىغا قويۇلدى.

ۋەزىپىسىنى ئۆز قەرىلىدە ئورۇندىتىش ئۈچۈن ئۇلۇكسىدىكى ئون نامرات ناھىيىنىڭ پارتكوم شۇجىسى ۋە ھاكىمىنى ئۆلكىلىك پارتكوم تەشكىلات بۆلۈمى بىۋاستە باشقۇرىدۇ. بۇ ناھىيىلەر نامراتلىقتىن تەلتۆكۈس قۇتۇلۇشتىن ئىلگىرى، بۇ ناھىيىلەرنىڭ پارتكوم شۇجىلىرى ۋە ھاكىملىرىنى يۆتكەشكە، ئۆستۇرۇشكە، ئەتىۋارلاپ ئىشلىتىشكە بىردەك يول قويۇلمايدۇ، ئىشنى بىر ئادەم باشقا ئېلىپ چىقىشنى يولغا قويۇش كېرەك.

ئەۋزەللىكنى تولۇق جارى قىلدۇرۇپ، تەرەققىيات قەدىمنى تېزلىتىش لازىم

(بېشى 1 - بەتتە)

ئابلەت ئابدۇرېشت يەنە پىكاپ بىلەن ئاپتونوم رايون بويىچە چولپان يېزا- بازار كارخانىسى - پېچان ئالتۇن كېنىغا كەلدى. كان باشلىقى چىن تيەن ئەھۋال تونۇشتۇرۇپ: كېنىمىز 1992- يىلى قۇرۇلغاندىن بۇيان مەھسۇلات قىممىتىنى 1 مىليون 810 مىڭ يۈەندىن 53 مىليون 490 مىڭ يۈەنگە يەتكۈزۈپ، 26 مىليون 290 مىڭ يۈەن پايدا - باج يارىتىپ، دېگەندە، ئابلەت ئابدۇرېشت ئۇلارنىڭ ئىگىلىك تىكلەش روھىنى تولۇق مۇئەييەنلەشتۈردى، ئۇلارنىڭ باشقۇرۇش تەجرىبىسىنى ماختىدى.

ئابلەت ئابدۇرېشت ۋە ئۇنىڭ ھەمراھلىرى كەچقۇرۇن جۇڭگو- ياپونىيە شېرىكلىشىپ قۇرغان شىنجاڭ پېچان ئۇزۇنچىلىك تەرەققىيات چەكلىك شىركىتىگە، جۇڭگو- ئەنگلىيە شېرىكلىشىپ قۇرغان شىنجاڭ كورورمن ھاراق چەكلىك شىركىتىگە كېلىپ، سېخلارنى ئېكسكۇرسىيە قىلدى، «كورۇزمن»، «قەدىمكي قەلئە»، «ئۇۋۇچىلار تېغى» ماركىلىق يېڭى ئۈزۈم ھاراقلىرىنى كۆرۈپ، خام ئەشيالىرىنى ئىشلەپ چىقىرىدىغان جاي، مەھسۇلاتلارنىڭ سېتىلىش يوللىرى قاتارلىق مەسىلىلەرنى ئىنتايىن قىزىققان ھالدا سورىدى. شىركەتنىڭ باش دىرېكتورى ياڭ ۋېنخۇي بۇ يىل شىخەنزە، تۇرپان قاتارلىق جايلار ئۈچۈن مەخسۇس ھاراق چىقىرىشقا ئىشلىتىلىدىغان 5000 مو ئۈزۈمزارلىق بەرپا قىلغانلىقىنى تىلغا ئالغاندا، ئابلەت ئابدۇرېشت خۇشاللىق بىلەن مۇنداق دېدى:

- شىنجاڭدا زور تەرەققىياتنى بارلىققا كەلتۈرمىز دەيدىكەنمىز، ھەممە جاي خۇددى پېچان ناھىيىسىگە ئوخشاش باياتلىق ئەۋزەللىكىدىن تولۇق پايدىلىنىشى، باشقا جايلارنىڭ ئىلغار باشقۇرۇش تەجرىبىلىرىنى ئۆگىنىپ، بايلىق ئەۋزەللىكىنى تاۋار ئەۋزەللىكىگە ئايلاندۇرۇشى لازىم.

كەچ سائەت 12 دە ئابلەت ئابدۇرېشت پېچان ناھىيىلىك پارتكوم رەھبەرلىرىنىڭ دوكلاتىنى ئاڭلىغاندىن كېيىن مۇنداق دەپ كۆرسەتتى: پېچان ناھىيىسىدە يېقىنقى يىللاردا خېلى تېز تەرەققىيات ۋە خېلى زور ئۆزگىرىش بولدى. بۇ يەردىكى ئاچقۇچ شۇكى، سىلەر ئىسلاھات، ئېچىۋېتىش سالمقىنى زورايتىپ، سىياسەتلەردىن تولۇق پايدىلىنىپ، بايلىق ۋە جۇغراپىيىلىك ئەۋزەللىكىڭلارنى جارى قىلدۇرۇپسىلەر، تۇرپان - قۇمۇل ئېقىملىكىنىڭ ئېچىلىشىغا تايىنىپ، ئىقتىسادىي تەرەققىياتنىڭلارنى ئىلگىرى سۈرۈپسىلەر. ئۇ تەكتلەپ مۇنداق دېدى: پېچان ناھىيىسى بۇنىڭدىن كېيىن ئېقىم قۇرۇلۇشىغا تايىنىپ يېزا ئىگىلىكى، قېزىلما بايلىقلار ئەۋزەللىكىنى تولۇق جارى قىلدۇرۇپ، تەرەققىيات قەدىمنى تېزلىتىشى كېرەك. ئۇ ئاخىرىدا ئالاھىدە مۇنداق دەپ كۆرسەتتى: مۇقىم سىياسىي، ئىجتىمائىي مۇھىت بولمىسا، ئىقتىسادىي تەرەققىيات توسقۇنلۇققا ئۇچرايدۇ. ھەر دەرىجىلىك پارتكوملار، ھۆكۈمەتلەر ياشتىن ئايلىغ سەگەك بولۇپ، ئىنتىپاقلىشىپ، مىللىي بۆلگۈنچىلىككە ۋە قانۇنسىز دىنىي ھەرىكەتلەرگە قارشى تۇرۇشى، مىللەتلەر ئارا- ئىچكى ئىشلارغا ئارىلىشىشى، ئۆزئارا يارەملىشىشى، مىللەتلەر ئىنتىپاقلىقىنى بىرلىكتە قوغداپ، ئىقتىسادىي تەرەققىياتنى ئىلگىرى سۈرۈشى لازىم.

ئاپتونوم رايونلۇق رەئىسى ئابلەت ئابدۇرېشت 4-ئاينىڭ 4-كۈنى تۇرپان شەھرىگە كېلىپ بۇ يەرنىڭ ئەتىيازلىق تېرىلغۇ، پارنىكتا كۆكتات ئۆستۈرۈش ئەھۋالى ۋە يېزا-بازار كارخانىلىرىنى كۆزدىن كۆچۈردى.

ئابلەت ئابدۇرېشت ۋە ئۇنىڭ ھەمراھلىرى 4-ئاينىڭ 4-كۈنى ئەتىگەندە تۇرپاندىن ۋىلايەت، شەھەر رەھبەرلىرىنىڭ ھەمراھلىقىدا سىگگىم يېزىسىنىڭ جاغوجام كەنتىنىڭ ئۆزۈن تالالىق پاختىزارلىقىغا كەلگەندە، تولۇقسىز ئوتتۇرا مەكتەپنى پۈتتۈرگەن دېھقان ئابدۇرېھىم تەشەببۇسكارلىق بىلەن رەئىسكە ئەھۋال ئىنكاس قىلدى، ئۇ مۇنداق دېدى:

- ھازىر بىز دېھقانلار پەن- تېخنىكا بىلىملىرىگە تەشنا بولۇۋاتىمىز، يېزا ئىگىلىكىنىڭ ماشىنىلىشىشىنمۇ ئومىد قىلىمىز. ھازىر ئاز-تولا ئىش قىلالىدۇق، لېكىن ئىشمىزنىڭ سالمىقى دېگەندەك ئەمەس. ئوتتۇرا، باشلانغۇچ مەكتەپلەرنىڭ دەرسلىكىگە يېزا ئىگىلىك پەن-تېخنىكا دەرسىنى قوشۇش كېرەك، بالىلار كىچىكىدىن باشلاپلا پەن-تېخنىكا بىلىملىرىنى ئىگىلىشى كېرەك.

ئابلەت ئابدۇرېشت ئەتراپىدىكى كىشىلەرگە مۇنداق دېدى:

- ئۇنىڭ پىكرى ناھايىتى ياخشى، دېھقانلارنىڭ ئىلمىي تېرىقچىلىق قىلىش سەۋىيىسىنى ئۆستۈرۈش ھازىرقى جىددىي ئىش. ئابلەت ئابدۇرېشت ۋە ئۇنىڭ ھەمراھلىرى ئاندىن تۇرپان شەھرىنىڭ كۆكتات، قوشۇمچە بېمەكلىكلەر بازىسى ۋە سۇ-تۇپراقتىن پايدىلىنىش قۇرۇلۇش تۇرىنى كۆزدىن كۆچۈردى. يار بېزىسىنىڭ كونىشەھەر دۆڭمىڭ كەنتىدىكى بېڭمەھەللە رايونىدا ئابلەت ئابدۇرېشت يېڭى ياسالغان يول بىلەن 5000 مولۇق يېڭى رايون بېرىگە كەلدى، ئۇلارنىڭ قىلغان ئىشلىرىنى ئالاھىدە ماختىدى. بۇ كەنت شەھەر رايونىغا ناھايىتى يېقىن ئىدى. تۇرپان شەھرىنىڭ شەھەر قۇرۇلۇشى يىلمۇ يىل كېڭىيىۋېرگەنلىكتىن، كىشى بېشىغا توغرا كېلىدىغان يەر ئاران ئالتە فۇڭغا چۈشۈپ قالغان. دېھقانلارنىڭ خاتىرجەم تېرىكچىلىك قىلىپ يېزا ئىگىلىكىنى راۋاجلاندۇرۇشىغا كاپالەتلىك قىلىش ئۈچۈن، ئۇلار ئەسلىدىكى كەنتتىن ئالتە كىلومېتر يىراقلىقتىكى جايدا 5000 مو بىنەم ئېچىپ، بىر تۇتاش پىلانلاپ، بىر تۇتاش قۇرۇلۇش قىلغان، بۇ يەر ئېچىلسا ئوتتۇرىچە تېرىلغۇ يەرنى ئۈچ موغا يەتكۈزگىلى بولاتتى. ئابلەت ئابدۇرېشت مۇنداق دېدى:

- بۇ ئاپتونوم رايون بويىچە كېڭەيتىشكە ئەرزىگۈدەك ياخشى تەجرىبە ئىكەن. شەھەرنىڭ كېڭىيىش قەدىمى بارغانسېرى تېزلىشىدۇ، يېزائاھالىسىنى ياخشى ئورۇنلاشتۇرۇپ، جەمئىيەتنىڭ مۇقىملىقىنى ساقلاش تەنقىد قىلىشقا ئەرزىيدىغان مەسىلە. تۇرپان بۇ ئىشنى ياخشى ئىشلەپتۇ، دېھقانلار بۇ ياخشى چارىنى قارشى ئالدۇ!

رەئىس ئابلەت ئابدۇرېشت تۇرپان شەھرىنىڭ كاۋچۇك زاۋۇتىنى كۆزدىن كۆچۈرگەندە، بۇ زاۋۇتنىڭ پەن-تېخنىكا تايىنىپ كارخانىنى راۋاجلاندۇرۇش تەسەۋۋۇرىدا چىڭ تۇرغانلىقىنى ئالاھىدە ماختىدى. ئۇ مۇنداق دېدى: بىر كارخانىنى ياخشى باشقۇرۇشتا ئامىللار ھەققەتەن بەك كۆپ، لېكىن ئاچقۇچ - ئادەمدە، يول ئېچىپ ئىلگىرىلەيدىغان، قەيسەرلىك بىلەن ئىشلەيدىغان، جۇرئەتلىك ياخشى رەھبەرلىك بەرنىڭ بولۇشىدا.

ئۇرۇمچى شەھىرىدە ناھىيە، باشقارما دەرىجىلىك 16 كادىر تەكشۈرۈپ بىر تەرەپ قىلىندى

(بېشى 1 - بەتتە)

بولغان. لېكىن ئىسلاھات ئېلىپ بېرىلىۋاتقان، ئىشىك ئېچىۋېتىلگەن ۋە سوتسىيالىستىك بازار ئىگىلىكى تۈزۈلمىسى ئورنىتىلىۋاتقان يېڭى ۋەزىيەتتە سۈيىيىكتىپ دۇنياسىنى ئۆزگەرتىشنى بوشاشتۇرۇپ قويغانلىقتىن، پۇل پەرەستلىك، راھەت پەرەستلىك ۋە ئۇچىغا چىققان شەخسىيەتچىلىكنىڭ تەسىرىگە ئۇچراپ، ھەر خىل خاتالىق ئۆتكۈزگەن. ئۇلارنىڭ بەزىلىرى، ئالايلۇق، گوباۋلەي ئاينىپ كەتكەن. ئۇ 85 مىڭ يۈەن پارا ئالغانلىقى ئۈچۈن قانۇن بويىچە مۇددەتلىك سەككىز يىللىق قاماق جازاسىغا ھۆكۈم قىلىندى؛ بەزىلىرى نەپسانىيەتچىلىك قىلىپ، پۇلنى دەپ ئىناپسىزلىق قىلىپ ئىنتايىن ئېغىر خاتالىق ئۆتكۈزگەنلىكى ئۈچۈن پارتىيەدىن چىقىرىلدى؛ بەزىلىرى ئۆزىنىڭ كېيىنكى ئۆمرىنىڭ ئاخىرقى كۈنلىرىنى قەدىرلىمەي پېنسىيە ئېشىغا يېقىنلىشىپ قالغاندا خاتالاشتى؛ يەنە بەزىلىرى ناھايىتى ئۇمىدلىك ياش كادىر بولسىمۇ ئۆزىنى ئىدارە قىلىش ئېڭى ۋە قانۇن - ئىنتىزام كۆز قارىشى ئاجىز بولغانلىقى ئۈچۈن خاتالاشتى، ئۆزلىرىمۇ پۇشايمانىنى ئالدىغان قاچا تاپالماي قالدى، تەشكىلىمۇ ئۇلار ئۈچۈن ئېچىندى.

ئاپتونوم رايونلۇق پارتكوم دائىمي كومىتېتىنىڭ ئەزاسى، ئۇرۇمچى شەھەرلىك پارتكومىنىڭ شۇجىسى ۋۇدۇنفۇ يىغىندا مۇنداق دېدى: قانۇن - ئىنتىزامغا خىلاپلىق قىلغان پارتىيەلىك 16 كادىرنى ئاشكارىلاش سەلبىي تىپلار ئارقىلىق پارتىيەلىك كادىرلارنى تەربىيىگە ئىگە قىلدى. مۇشۇ دېلولارنى پاش قىلىش، چىرىكلىشىشكە قارشى تۇرۇش، پاكلىقنى تەشەببۇس قىلىش خىزمىتىنى ئوبدان ئۇتۇشنىڭ مۇھىملىقىنى دەلىللەش ئۇلارنىڭ پاك - دىيانەتلىك بولۇش، ئۆزىنى ئۆزى ئىدارە قىلىش ئېڭىنى ئاڭلىقلىق ئۈچۈن بويىچە ئۆزىنى ئۆزى تەكشۈرۈش، ئۆزىنى ئۆزى ئىدارە قىلىش، ئاممىنى نامرات-لىقتىن قۇتۇلۇشقا يېتەكلىگەن كادىرلارنى داغدۇغلىق تەقدىرلەشنى، ئۇلاردىن ئۆستۈرۈشكە، ئەتىۋارلاپ ئىشلىتىشكە تېگىشلىكلىرىنى چوقۇم ئۆستۈرۈش ۋە ئەتىۋارلاپ ئىشلىتىشنى؛ لاغايلاپ يۇرۇپ خىزمەتنى ياخشى ئىشلىمىگەن، ۋەزىپىنى ئۆز قەرىلىدە ئورۇندىمىغانلارنى شۇ يەرنىڭ ئۆزىدىلا ۋەزىپىسىدىن قالدۇرۇشنى ياكى ۋەزىپىسىنى تۆۋەنلىتىپ ئىشلىتىشنى قارار قىلدى.

****

ئېلانلار

شىنجاڭ يېزا ئىگىلىكىنى ماشىنىلاشتۇرۇش مەكتىپىدىن بېرىلگەن 2375 - نومۇرلۇق مەخسۇت مۇھەممەت نامىدىكى ئوقۇش پۈتتۈرۈش گۇۋاھنامىسىنى يوقاتتىم. ئېلان قىلىنغان كۈندىن ئېتىبارەن ئىناۋەتسىز.

******

ئۇرۇمچى شەھەر «دوستلۇق» شىمالىي يولى ساقچىخانىسىدىن بېرىلگەن 650102671213261 - نومۇرلۇق سالاھىيەت گۇۋاھنامىسىنى يوقاتتىم. ئېلان قىلىنغان كۈندىن ئېتىبارەن ئىناۋەتسىز.

روھ جىلۋىلىرى

ئوسمانجان ساۋۇت

1

قەدىم بالىق چاڭدەك توزۇپ يوق بولغان،
بىز ئۇنىڭدىن قەدىمىيلىك ئىزدەيمىز.
تېپىۋالساق پۇچۇق چىنە يوق تولغان،
ئېلىپ ئۇنى كۆن پىنىغا تىز، دەيمىز.

كەنجى كۆنگە يېتەلمەيدۇ تۇنجى كۆن،
شۇنداق، شۇنداق كۆن بىلەن كۆن قوۋۇشماس.
ئۆمۈر دېگەن تاغدىن كەلگەن بىر كەلكۈن،
بىردەم بىلەن بىردەم ھەرگىز تونۇشماس.

قازمچى دوست، قاز زېمىننى، قاز كۆكنى،
مەيلى تېخى بەش مىڭ يىللىق ئۆمۈر تاپ.
جىگدىلەرگە تولدۇرسىڭمۇ ھەر بۆكنى،
قالمىسۇنچۇ ئۇندا روھلار چۈشىنقاپ.

تۆمۈر روھ بار تۆمۈر يانقان قۇچاقتا،
يالتىرايدۇ تىللا ئەمەس روھ ئالەم.
ئوتۇن ئەمەس، كۆيگەن يۈرەك ئوچاقتا،
جىلۋە قىلغان تاشتا ئۇنگەن گۈل - لالەم.

ئالتۇن بىلەن ئالتۇن روھنى بىللە ئال،
ئالتۇن ئادەم ئالتۇنلارنى بۆلمەيدۇ.
روھلاردىكى سۆيگۈلەردىن ئاسمان لال،
ئۇ بار يەردە ھامان ھېچكىم ئۆلمەيدۇ.

2

ئوچۇق ئاسمان، ئوچۇق ھاۋا، ئوچۇق چىرايلار،
نەشپۈتلەردەك، خىرىس قىلار نەشپۈت رەڭگىگە.
نۇر سۆرەيدۇ بوشلۇقلاردا ھېسابسىز ئايلار،
ئىزلىرىنى تولدۇرۇشۇپ تىللا-تەڭگىگە.

جۇلغۇپ كەتتى يەنە جاھان، يەنە بىر ئۆزلۇق،
ئاچتى قۇچاق كۆز ئالدىمدا تۇيغۇلار قويۇن.
تومۇز پەسلى قاندى گويا غالجىر ئوسۇزلۇق،
دەيدۇ زېمىن ماڭا شۇ تاپ: كۆيلەرگە تويۇن!

ئاسمانلارنى سۆيۈپ ئوتكەن ئاپئاق بۇلۇتلار
ئاق چېچەكلىك گۈلباغلارغا سىڭمەكچى بەلكىم.
ئاي دالادا دوملايدۇ يەل بولۇپ قۇتلار،
كۆزگە بۇندا كۆرۈنىدۇ پەرىزات ھەركىم.

جۇش ئۇرىدۇ قانلىرىمدا يېڭى كەڭلىكلەر،
يېڭى رەڭگە قېنىشىدۇ ھەر بىر ھاياجان.
ئېرىپ پۈتەر «خەسىس ئىلھام» تۇغقان تەڭلىكلەر،
گۈلشەنلەرنى پۈركۈپ تۇرار چەكسىز باياۋان.

ئايدىڭ كۆلدەك ئايدىڭ كۆكۈل تاپتى بىر نىشان،
تەكشىلىكتەك كۆكۈللەرگە ئۆزلەشتى شەكسىز.
سەزگۈ دەريا، داۋالغۇيدۇ، دەۋرەيدۇ قېيان،
ئانا تۇپراق سۆيۈنۈشى ئالەمدەك چەكسىز.

3

لاي سۇدەك چايقىلىپ ياشاپ كېلەتتىم،
ھېيلە ۋە ھېكمەتنى ئايرىمايلا پۈتۈن.
ئەينەكتىن ئەزۈەيلەپ پۈتاق ئىزدەيتتىم،
يانغانىنى دەر ئىدىم ئوت ئەمەس تۇتۇن.

كۆنۈكۈپ كەتكەنتىم ھەممە پۇراقتا،
ياغاچقا، تۆمۈرگە كۆچكەنتى ئەس-ھوش.
روھلىرىم ئايلانغان مىڭ بىر قۇراقتا،
چىنارىم شېخىغا قوندۇرمايتتىم قۇش.

توپ يېرىپ، قاتاردىن ئۇزسا گەر بىرى،
قىلاتتىم مەن ئۇنى تېخى تاش بوران.
سىلغىيىپ قالمىدى جېنىمنىڭ قىرى،
«مەن» ئىدى تۇخۇمغا يېزىلغان ئۇران!

ئۆزەكلىك پەيتلەردە مەڭدەپ قالاتتىم
مۈشكۈلگە ئاتىلانغان سەپلەردە مەن يوق.
ھەيۋەتلىك كۈنلەردىن ھەيرەت ئالاتتىم
باغرىمنى كۆپ تەشتى ئۆكۈنۈشتىن ئوق.

ئاجايىپ يۇز ئاچتىڭ بىر ئۇيۇق ئېچىپ،
يۇرىكىڭ قولۇڭدا، شۇ چاغدا، ئوغلان.
يورۇدى كېچىلەر قانلىرى قېچىپ،
دېدىڭكى: چوغدۇرسەن ھەمىشە چوغلان!

يىللاردا ۋاپا يوق، ۋاقىتتا توختاش،
كار قىلماس ئۇنىڭغا قارغاش ۋە ماختاش.
ئەجرىڭدە نۇرلاندۇر روھىڭنى ئىنسان،
چاقناپلا ئۆچمەستىن چاقماقتا ئوختاش.

كۆڭلۈڭنى توق تۇتقىن، بولما نائۇمىد،
نېمە ئۇ بىردەملىك ھىجران ۋە ئازاب.
× ×
پەن - بىلىم بىلەيدۇر، ئەقىل تىغ - پىچاق،
ئۇنى ئىشلەتكۈچى ئىنسان ئەمەسمۇ؟

باھار ئويغاتقان دالا

غەيرەت مەمتىمىن فوتوسى

پارچىلار

مامۇت زايىت

تاغىل، ئۆچكەم تۆللىدى،
بىر قېتىمدا ئۈچكىزەك.
يار تويلۇققا سېلىپتۇ،
قوش يۈرۈش ئالتۇن بىزەك.

شەرتى بەكمۇ ئېغىركەن،
قوش - قوش ساپتۇ كېيىمنى.
پۇل يەتمىسە، كېمىگە،
ساتارمەنمۇ خېيىمنى؟!

كەمىش ئالتۇن زەنجىرى،
كەمىش ھېقىق مارجىنى.

يېڭى قوشاقلار

چىقار ئىمىش پۇخادىن
قوشلاپ كىيسە سارجىنى.

تۇغقىنىمۇ كۆپ ئىكەن،
«تولۇق رازى قىل» دەپتۇ.
«ھەرگىز ئازار بېمىسۇن،
كۆڭلۇم بەكمۇ زىل» دەپتۇ.

يۈك بوپقالدىم يارنى دەپ،
ئانا بىلەن ئاتىغا.
يارىم يېنىپ لەۋزىدىن
تېگەمدىكىن لاتىغا؟

مۆلدۈر يېغىپ بوزلۇققا،
سوقۇۇەتتى پىلەكنى.
ئېغىر تويلۇق يوق قىلدى،
ئۇچ رەت قاتار تېرەكنى.

«مەسلىھەت چېيى» غىلا،
ئىككى بورداق قوي، دەپتۇ.

يۈزلۈك بولغاچ ئاتىسى،
خېنىم بولغاچ ئانىسى.
تۇغمىگەن تويلۇقنىك،
«قائىدە» ئىكەن بانىسى.

قۇرۇپ كەتسۇن مەنمەنلىك،
قۇرۇپ كەتسۇن «قائىدە»سى.
تويغا ياڭزاپ بۇلاشنىك
زادى كىمگە پايدىسى؟

قېنى ھېنىك مال - چارۋام؟
قېنى ئۆزۈم باراڭلىق؟
يېلىندۇردى، سارغايتتى،
كۆڭلۈلچەكلىك - سارالىق.

ئاتا - ئانام خۇرسىنىپ،
«توي قىلغانغا توي» دەيدۇ.
دوست - يارەنلەر يالتايتىپ،
«ئۇنداق يارنى قوي» دەيدۇ.

ئىككى ئىپئىر

ئۇرىياگۇل ئىدرىس

ۋەتەن سۆيگۈسى

يىراقلاپ بارىدۇ تارىخ كارۋىنى،
يېڭىدىن يېڭىغا كۆچىدۇ ئالەم.
مەۋجۇدات ياشايدۇ، ئۆلىدۇ ئەمما
ئۆلمەس بىر تۇيغۇنى ياراتقان ئادەم.

ئۇ - ۋەتەن سۆيگۈسى - سۆيگۈ چوققىسى،
مىڭ دەريا شاۋقۇنى باغاشلاپ ئۆتكەن.
ئۇ - نەقىش، دىللارغا مەڭگۈلۈك زىننەت،
چىن ئىنسان ۋاپاسى ئۆلىدىن پۈتكەن.

يىراقلاپ بارىدۇ تارىخ كارۋىنى،
يېڭىدىن يېڭىغا كۆچىدۇ ئالەم.
ۋە لېكىن تاۋلىنىپ سۆيگۈ پىچىدا،
«ۋەتەن» دەپ چوغلىنىپ ياشايدۇ ئادەم.

ئىنتىپاقلىق ناخشىسى

غۇنچە - نوتا ياشىيالماس يىلتىزسىز،
بىلىققىمۇ سۇسىز ھايات نە قىلسۇن.
بۇ بىر مىسال، بەكمۇ ئەۋزەل ئىناقلىق،
ھەر قەلبتە دوستلۇق كۈيى ياڭرىسۇن.

ئېچىلغاندەك چىمەندىكى قىزىل گۈل،
قۇياش چېقىپ يوقالغاندا جۇت - بوران.
ئىناقلىقتا كۈلەر بەخت - سائادەت،
ئىناقلىقتا جاھان تىنچ، ئەل ئامان.

ئايلىنىدۇ دەۋر چاقى توختىماي،
ئۆيۇشۇشتىن ئۈلغىيىدۇ كۆچمىز.
بولغاچ ئۆملۈك بەختسىزلىك ئاساسى،
ئۆملۈك ئۆچۈن كۈرەش قىلىپ ئۆتىمىز.

ئەۋرۈك

ئۇيغۇل سىدىق

ياشانغانلار بىزگە ئەۋرۈك،
چېلىشلاردا باش بولغاچ ئۆلار،

ياشانغانلار بىزگە تەۋەرۈك،
ئۇلار بىزگە ھايات ئۆرنىكى.
بولغاچ ئۇلار يەتتۇق بۇگۈنگە،
دېمەك، ئۇلار دەۋر كۆۋرۈكى.

ياشانغانلار بىزگە تەۋەرۈك،
ئۇلاردا بار ھېكمەت، پاراسەت.

چېلىشلاردا باش بولغاچ ئۇلار،
قۇچاق ئاچقان بىزگە پاراغەت.

ياشانغانلار بىزگە تەۋەرۈك،
بىز شۇلارنىڭ ئۈمىد غۇنچىسى.
ئارزۇسى ھەم ئارمانلىرىنىڭ،
ۋارىسى ھەم ياشناتقۇچىسى.

ئىككى شېئىر

ياسىنجان ئىبراھىم

باھار سۈرىتى

كۈلۈپ كەلدىڭ يىراقتىن گۈزەل
ھۆسنىڭدە گۈل تاپتى لاتاپەت.
سۆيگۈگە باي ئوتلۇق مېھرىڭدىن،
ئالدى ئالەم ئىللىق ھارارەت.

باغاشلىدىڭ يېيىپ كەڭ قۇچاق،
ئىشقىڭ بىلەن كەڭرى زېمىننى.
مېھرىڭدىن قار-مۇزنى ئېرىتىپ،
ھاسىل قىلدىڭ دەريا-ئېقىننى.

كۈلكەڭگە جور بولۇشتى قۇشلار،
يېشىللىقتىن يايدىڭ كەڭ ئېتەك.
قۇچىقىڭدا يارىلىپ بوستان،
تىنىقىڭدىن ئېچىلدى چېچەك.

قىن-قىنىغا سىغمىغان گۆدەك،
ئەركىلەيدۇ تال-چىۋىق سوراپ.
چېلىپ ھارسا سۇنايلىرىنى،
قوغلىشىدۇ قۇشلارنى دوراپ.

ئىزدەپ كېتەر دېھقان يىگىتى،
ئېتىزىغا سېنى كەپتۇ دەپ.
ئالقىنىغا چەك مېھنەت گۈلى،
ھوسۇل ئالسۇن يەردىن ھەسسىلەپ.

كۈلۈپ كەلدىڭ ئەي، گۈزەل باھار،
كەڭرى دالام تاپتى لاتاپەت.
بار مەۋجۇدات ئويغىنىپ سەندىن
ئالدى سۆيگۈ، ئالدى كۈچ-قۇۋۋەت.

ئاتام ۋە ئورمان

ئەستىن چىقماس سۇندۇرۇپ كۆچەت،
چەكتۈرگىنىم سېنى ئىزتىراپ.
«ئورمان - بەخت، ئورمان- ھاياتلىق...»
دېگەنلىرىڭ يېنىش-يېنىشلاپ.
ئەقىدەڭنى، ئۆمرۈڭنى ئاتا،
ئورمانلارغا ئۆتتۈڭ بېغىشلاپ.

يەڭ شىمايلاپ بۇ باھاردىمۇ،
كەتمىنىڭنى ئالدىڭمۇ قولغا.
كۆچەت بېسىپ ھارۋاڭغا پەۋەس،
بوزيەر تامان چىقتىڭمۇ يولغا.
ئورمانلىرىڭ سالام دېگەندۇ،
ماڭغىنىڭدا قاراپ ئوڭ-سولغا!...

يوللاردىمۇ سەن قويغان كۆچەت،
قىرلاردىمۇ سەن قويغان كۆچەت.
بوستانلىقتۇر ئىشىك ئالدىمۇ،
باغلاردىمۇ سەن قويغان كۆچەت.
كەلدى شۇڭا سېغىنىپ باھار،
سەندەك مېھنەت ئەھلىنى پەقەت.

ئەدەبىيات گۈلزارى

چاقناپلا ئۆچمەستىن چاقماققا ئوخشاش.

× ×

گاھ يەردە، گاھىدا ئاسماندا يۈردۈم،
سىر، قۇدرەت ھەققىدە خىياللار سۈردۈم.
جاھاننىڭ گۈللىنىش، ھالاكىتىنى،
ئىلاھىي كۈچ ئەمەس، ئىنساندىن كۆردۈم.

× ×

تەلپۈندۈم ئىجادقا، پەنگە - يورۇققا،
ئېرىشتىم ئەجرىمدىن شەرەپ - ئۇتۇققا.
پەللىگە يەتمىدىم، بىلىم - ئىجادنىڭ،
چەك - قىرى ئوخشاركەن چەكسىز ئۇپۇققا.

× ×

قول ئۈزگىن نىزانىڭ كۈلپەت - غېمىدىن،
زارلانما ھېچكىمدىن، ھېچبىر نېمىدىن.
شاد، ئىناق، ئۈمىدۋار ياشا، ھۇزۇر ئال،
ئەجرىنىڭ، نىگارنىڭ گۈلگۈن لېۋىدىن.

× ×

گۈزەل قىز، غادايما، ئەلگە باشنى ئەگ،
ئۆمۈرلۈك ئىش - نىكاھ، تاللاپ، سىناپ تەگ.
تويلۇققا سېتىلساڭ ئەھۋالىڭ خاراب،
بولىسەن بىر دېدەك، پۇلدار ئېرىڭ بەگ.

× ×

ئەي ئىنسان، سېنىڭدۇر زېمىن ۋە ئاپتاپ،
سېنىڭكى باغ، مېۋە، غىزا، گۈل، شاراب.

يېزىمىزنى كۆرۈپ كەت

ئابلىز قۇربان

ئىشەنمىسەڭ خالايىق، كۆرۈڭ بىلەن كۆرۈپ كەت،
يېزىمىزنىڭ پەيزىنى قانغىچە بىر سۈرۈپ كەت.

ئىشچانلارنىڭ غەيرىتى ياراتتى شان - مۆجىزە،
كۆپتۇر بۇندا يېڭىلىق، سۆھبەتلەرنى قۇرۇپ كەت.

ئۆي - ئىمارەت ياسالدى لايىق قىلىپ زامانغا،
ئېسىل كۆركەم، ئازادە، مەدھىيىلەر ئوقۇپ كەت.

قاراپ باققىن بۇرۇنقى ئەگرى، توپا يوللارغا،
ئەمدى تۈپتۈز، ئاسفالىت، چاۋاك - ئالقىش ئۇرۇپ كەت.

ئۆزگىرىپ كەڭ بىنەملەر بولدى باغۇبوستانلىق،
چاچتى رەيھان خۇش پۇراق، خالىغاننى ئۈزۈپ كەت.

ئىشلىگەچكە تەر تۆكۈپ بولدى تۇرمۇش پاراۋان،
ياغدى ئامەت دەۋراندىن، بۇنى جەزمەن ئۇقۇپ كەت.

سۆيۈنگەچ دىل زاماندىن جۇش ئۇرماقتا شىجائەت،
بىزدە غايە، ئىستەكلەر، ھاياجانغا چۆمۈپ كەت.

ئىسلاھاتنىڭ يولىدا ماڭدۇق ئالغا شان قۇچۇپ،
كەلگۈسىمىز پارلاقتۇر، ئۈمىدلەرگە تولۇپ كەت.

پەن - بىلىم بىلەيدۇر، ئەقىل تىغ - پىچاق،
بىلەيسىز پىچاقنى دات باسار ھەرۋاق.
بىلىمسىز ئاتىنىڭ نۇرسىز قىسمىتى،
ئەمەسمۇ ئەقىللىق ئوغۇلغا ساۋاق.

× ×

بېرىلىپ ھاۋايى ھەۋەسكە، ھېسقا،
ياشلىقنى خەجلىدىڭ ئىشرەت، مەي، ئىسقا.
بۇرۇنراق چۈشەنسەڭ بۇنى ئەي يىگىت،
ھاياتىڭ بولمايتتى بۇنچىلىك قىسقا ...

× ×

سەن «يامان» دېگەننىڭ چاقنىدى ئىزى،
سەن «ياخشى» دېگەننىڭ چۇۋۇلدى مېزى.
تىرىكتىن ئالدىراپ چىقارما يەكۈن،
بىر خىللا تۇرمايدۇ قىسمەت دېڭىزى.

ئىككى بورداق قوي، دەپتۇ.
ئاش سۈيىگە ئۈچ ئىرىك،
ھەم ئالتە ياش ئۇي، دەپتۇ.

تويلۇق ئالغان قەرزگە دەپ،
گۆرۈ قويدۇم بېغىمنى.
خازان قىلدىم بىھۇدە،
گۈزەل ياشلىق چېغىمنى.

قىلسام يارغا ئەقىدە،
قېتىغىمۇ ئالمىدى.
ئۇچامدىكى كىيىمدىن،
باشقا ۋەجىم قالمىدى.

تاڭ سەھەردە ئۇھسىنىپ،
يارغا ئىنساپ تىلەيمەن.
ئېغىر تويلۇق مۈكچەيتتى،
كالپۇكۇمنى چىشلەيمەن.

نادان باللا كەتمەننى،
تاشلىق يەرگە سالمىغاي.
توي قىلغۇسى يىگىتلەر،
مەندەك كۈنگە قالمىغاي.

توپلاپ رەتلىگۈچى:
ئابلىمىت ئاقيولى

بۇ توي ھەممىگە ياقتى

ئابلىمىت قۇربان ساباھى

قىلىپ بىر توي ئون جۈپ ياش خۇشال كۆكسىگە گۈل تاقتى،
بۇ توي تاپقاچقا مول مەزمۇن جېمىنىڭ كۆڭلىگە ياقتى.

قىزىپ نەغمە - ناۋا، قايناق ئۇسسۇللار ناخشا ئەۋجىدە،
يىگىت - قىز قەلبى دەريادەك قوشۇلدى، جور بولۇپ ئاقتى.

بىرى كۆڭلىنى بىرسىگە قىلىشسا ئۆزئارا ئىزھار،
تەبەسسۇم ئىلكىدە بارچە ئاڭا ھۈرمەت بىلەن باقتى.

دېيىشتى ئەر - ئايال زوقمەن بولۇپ بۇ شاد - خۇراملىققا،
ئۇلار راستتىنلا مەنمەنلىك، ھەشىمەتنى بۇزۇپ - چاقتى!

ئۆتەر مەرىكە بىزنىڭمۇ مۇشۇنداق ئاددىي ھەم ساددا،
يېتىپ كەلسە ئوغۇل - قىزنىڭ ئەگەردە توي قىلىش ۋاقتى!

شېئىرلار

تۇرغۇنجان تۇرسۇن

ئانا سەھرايىم

خوراز ئۈنى بىلەن سۈبھى
كەتتى چېچىلىپ
توپا ئۇچقان يوللارغا.
بۇ يولدا
تۇنجى قەدىمىمدىن ئۈنگەن
بۇدرۇققىنا ئىزلار بار.
مەن قۇياش بولۇپ
ئورمىلىقتا كۆيدۈرگەن
ئوماققىنا قىزلار بار.

ئېشەك ھارۋىسى
تاكسى بولۇپ قالار بۇ يولدا.
ئۇنىڭدا
يايراپ كېتەر شاپاق دوپپىلار،
يايراپ كېتەر ساددا ئاياللار.

تاڭ
سۆرەپ ساپاننى
ئېلىپ كەلسە ئېتىزغا،
بىپايان كەلكۈن
چاڭقاق يەرنىڭ چەكسىز قوينىغا
كېتىدۇ سىڭىپ...

كەتمەن
تۇپراق بىلەن سۆيۈشكەن يەردە
ئۈنمەكتە مېھنەتنىڭ گۈللىرى،
ئۇنىڭدىن
ھىدى كېلەر كىندىك قېنىمنىڭ،
ھىدى كېلەر پارلاق ئەتىنىڭ،
ھەر كۈنى سەھەر
تۇغۇلىدۇ قىزىل قۇياش
ئىشچان كۆزلەردىن.

يېزىمىزنىڭ يولى

بۇگۈن بىزنىڭ يېزىمىز
ئوخشىمايدۇ تۈنۈگۈنكىگە.
بولۇپ قالدى دېھقانلىرىمىز
سىيلىق، يېڭى يوللارغا ئىگە.

شەھەردىكى يوللاردەك
مەپتۇنكاردۇر ئەمدى بۇ يوللار.
ئۆرلىمەيدۇ زەررە توپا - چاڭ،
ھۇزۇرلىنىپ ماڭار دۇلدۇللار.

ئىشەنمىسەڭ كېلىپ كۆرۈپ باق،
شەھەردىكى شوخ ساھىبجامال.

بۇلتۇر مېنى قاغىغىنىڭنى
ھەيدىۋىتەر ئىللىق بىر شامال.

ئىشەنمىسەڭ كېلىپ كۆرۈپ باق،
جاھان ئەھلى، بىزنىڭ يېزىنى.
تاڭ قالىسەن كۆرۈپ ماي يولدا
پارلاپ تۇرغان دېھقان ئىزىنى.

يېزا سەھىرى

خورازلارنىڭ ياڭراق ئاۋازى
ئېلىپ كەلدى گۈزەل سەھەرنى.
ئۆي - ئۆيلەردە باشلاندى ھايات،
نۇر يالىدى جۈپ - جۈپ كۆزلەرنى.

قىزىپ كەتتى جىمجىت مەھەللە،
يېڭى كۈننىڭ ناخشىسى بىلەن.
(بوۋاي ئىشچان، موماي ئۈمىدۋار،
قىزلار چاققان، يىگىتلەر تېمەن...)

ئاسمان قىزى ئويغىنىپ ئاستا،
كۆزلىرىدىن تۆكتى ئالتۇن نۇر.
قۇچىقىنى گۈزەل يېزىنىڭ
قۇتلۇقلىدى جاراڭلىق، شوخ خور.

پەلەستىن - ئىسرائىلىيە تىنچلىقى ئىسرائىلىيىنىڭ سەمىمىيىتىگە باغلىق بولۇپ قالدى

ئومۇمىي بايان

ئىسرائىلىيىنىڭ شەرقىي يېرۇسالېمدىكى خارخومادا يەھۇدىيلار مەھەللىسى قۇرغانلىقىدىن كېلىپ چىققان توقۇنۇش ئون نەچچە كۈن داۋاملاشتى، پەلەستىن- ئىسرائىلىيە تىنچلىق سۆھبىتى بۇزۇلۇش گېردابىغا بېرىپ قالدى. ئەسلىدە ناھايىتى ئۈمىدلىك بولۇۋاتقان پەلەستىن- ئىسرائىلىيە ئوتتۇرىسىدىكى يارىشىشىنىڭ بۈگۈنكىدەك ئەھۋالغا چۈشۈپ قېلىشىدىكى ماھىيەتلىك سەۋەب يەنىلا ھازىرقى ئىسرائىلىيە ھاكىمىيىتىدە پەلەستىن - ئىسرائىلىيە ماجىراسىنى ھەل قىلىشتا سەمىمىيەت يوق بولۇشى مۇمكىن.

پەلەستىن - ئىسرائىلىيە ماجىراسىدىكى يادرولۇق مەسىلە زېمىن ۋە ئىگىلىك ھوقۇقى مەسىلىسى. ئىسرائىلىيە پەلەستىن زېمىنىنى ئىشغال قىلىۋالغۇچى، شۇنداقلا كۈچلۈك تەرەپ، شۇڭا ئىسرائىلىيە تەرەپنى پەلەستىن - ئىسرائىلىيە ماجىراسىنى ھەل قىلىشتىكى ئاساسىي تەرەپ دېيىشكە بولىدۇ. بىرقانچە يىلدىن بۇيان، ئىسرائىلىيىنىڭ سابىق لېيبورىستلار پارتىيىسى ھۆكۈمىتىنىڭ ئىسرائىلىيە - پەلەستىن ماجىراسىنى ھەل قىلىش سەمىمىيىتى بولغانلىقتىن، ئاپتونومىيە پرىنسىپى خىتابنامىسى ۋە بىر قاتار كېلىشىملەرنى ھاسىل قىلالىدى ھەم مۇشۇنداق سەمىمىيەت ئاساسىدا، تارىخىي مۇرەسسە ھاسىل قىلىش مۇمكىن بولدى.

ئىسرائىلىيىنىڭ مەرھۇم زۇڭلىسى رابىن: «بىر مىللەت يەنە بىر مىللەتكە ھۆكۈمرانلىق قىلماسلىقى كېرەك» دېگەنىدى. مانا بۇ سۆز ئۇنىڭ «زېمىن بەدىلىگە تىنچلىققا ئېرىشىش» پرىنسىپىنى قوبۇل قىلىشىنىڭ چىقىش نۇقتىسى. ئۇ ھاكىمىيەت بېشىغا چىقىپلا ئىسرائىلىيىنىڭ پەلەستىن ئازادلىق تەشكىلاتىنى ئېتىراپ قىلماسلىق، ئەراپات بىلەن سۆھبەت ئۆتكۈزمەسلىك پەرمانىنى ئەمەلدىن قالدۇردى؛ ئۇ لېيبورىستلار پارتىيىسى نىزامنامىسىدىن پەلەستىننىڭ دۆلەت قۇرۇشىغا قارشى تۇرۇش ماددىلىرىنى چىقىرىۋېتىشكە تۈرتكە بولدى؛ ئۇ يەھۇدىيلار مەھەللىسى قۇرۇشتىن ئىبارەت بۇ نازۇك پىلاننى ئىجرا قىلىشنى توختاتتى. ھەم پەلەستىن - ئىسرائىلىيە ئاپتونومىيە پرىنسىپى خىتابنامىسى ئىمزالانغاندىن كېيىن يەنە ئىئوردانىيە بىلەنمۇ تىنچلىق شەرتنامىسى ئىمزالىدى، گولان ئېگىزلىكىنىڭ ئىگىلىك ھوقۇقىنىڭ سۇرىيىگە تەۋە ئىكەنلىكىنى ئاشكارا ئېتىراپ قىلدى. ئۇ مۇشۇنداق قىلىشتا خېيىم- خەتەرگە يولۇقىدىغانلىقىنى بىلسىمۇ، لېكىن ئوتتۇرا شەرق تىنچلىقى ئۈستىدە ئىزدەنگۈچى «باتۇر» بولۇشقا بەل باغلىدى ھەم مۇشۇ يولدا ھاياتىنى قۇربان قىلدى.

رابىننىڭ ئەكسىچە نېتانىياخۇ زۇڭلى «پەلەستىننى ئىسرائىلىيىدىكى ئاز سانلىق مىللەت» دەپ قارىدى، ئىشغال قىلىۋالغان زېمىنلاردىن چېكىنىشنى رەت قىلدى، «بىخەتەرلىك بەدىلىگە تىنچلىققا ئېرىشىش»نى يەنى زېمىن مەسىلىسى ئۈستىدە سۆھبەت ئۆتكۈزمەسلىك شەرتى ئاستىدا ئىسرائىلىيە - ئەرەب «تىنچلىقى»نى ئىشقا ئاشۇرۇشنى تەشەببۇس قىلدى. مانا بۇلار ئۇنىڭ سىياسەت يۈرگۈزۈش پروگراممىسىدىكى «ئۈچنى قىلماسلىق» سىياسىتىنىڭ ئاساسىنى شەكىللەندۈردى. بۇنىڭ بىلەن ئىسرائىلىيە ھۆكۈمىتىنىڭ پەلەستىن - ئىسرائىلىيە ماجىراسىنى ھەل قىلىشتا سەمىمىيىتى يوقلۇقىنى كۆرسەتتى، ئۇ مۇقەررەر ھالدا ئوتتۇرا شەرق تىنچلىق مۇساپىسىنىڭ تەقدىرىگە خەۋپ يەتكۈزىدۇ.

ئەھۋال تەرەققىي قىلىپ مۇشۇ دەرىجىگە يەتكەن بولسىمۇ ئامېرىكا ئۆزىنىڭ سەۋەنلىكىنى تونىمىدى. ئۇ خەۋپسىزلىك كېڭىشىنىڭ ئىسرائىلىيە تەنقىد قىلىنغان قارارىنى ئىككى قېتىم رەت قىلدى. بۇ قارار ب د ت يىغىنىدا ئاۋازغا قويۇلغان چاغدىمۇ قارشى ئاۋاز بەردى. ھەم «ئارىغا چۈشۈش» جەريانىدا ئالدى بىلەن پەلەستىن تەرەپنى بېسىپ، ئىسرائىلىيىگە يان باسىدىغان ئادالەتسىزلىكىنى جانلاندۇرۇپ قويدى.

شىنخۇا ئاگېنتلىقى

جۇڭگو بىلەن ماكېدونىيىنىڭ ئىقتىساد-سودا ھەمكارلىق مۇناسىۋىتى يېقىنقى يىللاردىن بۇيان ئۈزلۈكسىز راۋاجلاندى.

سۈرەتتە: ماكېدونىيىنىڭ پايتەختى سكوپلې شەھىرىدىكى بىر شىركەتنىڭ ماگىزىنىدا جۇڭگونىڭ فارفور، ھۈنەر-سەنئەت بۇيۇملىرى خېرىدارلارنىڭ ئالقىشىغا ئېرىشتى.

شىنخۇا ئاگېنتلىقى

ئامېرىكىنىڭ شەرقىي قىسمىدىكى يېڭى جېرسى شتاتىدىكى تۇنجى جۇڭگولۇقلار بانكىسى- گوباۋ بانكىسى يېڭى جېرسى شتاتى ئېدسىن شەھىرى شۆبە بانكىسىدا 3 - ئاينىڭ 29 - كۈنى رەسمىي تىجارەت باشلاندى. بۇ بانكا شۇ جايدىكى جۇڭگولۇقلارغا پۇل ئامانىتى، پۇل پېرېۋوتى، قەرز پۇل بېرىش قاتارلىق جەھەتلەردە مۇلازىملىق قىلىدۇ. گوباۋ بانكىسى 1984 - يىلى نيۇ - يوركتا قۇرۇلغان. ھازىر ئۇ جۇڭگو يېزا ئىگىلىك بانكىسىنىڭ ئامېرىكىدىكى ۋەكالەت بانكىسى.

شىنخۇا ئاگېنتلىقى

لوندون ۋە پارىژ شەھەرلىرىدە پاي چېكىنىڭ باھاسى ئۆرلەپ كەتتى

پاي چېكى بازىرىدا

نيۇ-يوركتا پاي چېكى باھاسى خېلىلا ئۆرلەپ كەتكەن ۋە ئامېرىكا دوللىرىنىڭ باھاسى چۈشمىگەنگە ئوخشاش ئامىللارنىڭ تۈرتكىسىدە، غەربىي ياۋروپا پاي چېكى بازىرىدا 3-ئاينىڭ 6-كۈنى پاي چېكى ئومۇمىيۈزلۈك ئۆرلەپ كەتتى، بۇنىڭ ئىچىدە لوندون ۋە پارىژ شەھەرلىرىدە پاي چېكى باھاسى ئۆرلەپ، يېڭى رېكورت يارىتىلدى.

ئەنگلىيە مالىيە ۋەزىرى بىلەن ئەنگلىيە بانكىسىنىڭ باشلىقى 3-ئاينىڭ 5-كۈنى سۆھبەت ئۆتكۈزگەندىن كېيىن ھۆكۈمەت بەلگىلىگەن ئۆسۈم نىسبىتىنى ساقلاپ قىلىشنى قارار قىلىپ، پاي چېكىگە مەبلەغ سالغۇچىلارنى زور دەرىجىدە ئىلھاملاندۇردى. 3-ئاينىڭ 6-كۈنى لوندون پاي چېكى بازىرىدا يۈز خىل پاي چېكىنىڭ ئاخىرقى باھا كۆرسەتكۈچى ئالدىنقى كۈنىدىكىدىن 39.2 پوئىنېت ئۆرلەپ، 4399.3 پوئىنېتقا يېتىشتەك يېڭى رېكورت كۆرۈلدى.

پارىژ پاي چېكى بازىرىدا 40 خىل پاي چېكىنىڭ باھاسى شۇ كۈنى 32.73 پوئىنېت ئۆرلەپ، 2698.92 پوئىنېتقا يېتىپ، ئوخشاشلا يېڭى رېكورت كۆرۈلدى.

(«خەلق گېزىتى» دىن)

كورىيىدە شەھەر ئاھالىسى يېزىغا چىقىپ ماكانلاشماقتا

يېقىنقى يىللاردىن بۇيان كورىيىدە كۆپلىگەن شەھەر ئاھالىسى يېزىغا ئورۇنلىشىپ، دېھقانچىلىق قىلىشقا باشلىدى. 1990-يىلىدىن ئۆتكەن يىلى 9-ئايغىچە يېزىغا ماكانلاشقان ئائىلە 3739 غا يەتتى.

كورىيە دېھقانچىلىق-ئورمانچىلىق مىنىستىرلىكى يېزىغا ماكانلىشىپ، دېھقانچىلىق بىلەن شۇغۇلىنىۋاتقان ئائىلىلەرنى تەكشۈردى. تەكشۈرۈلگەنلەرنىڭ ئاز كەم ئۈچتىن بىر قىسمى شەھەردە كىرىمىمىز ئاز بولغانلىقى ئۈچۈن يۇقىرى تۇرمۇش چىقىمىغا بەرداشلىق بېرەلمەي، شەھەرنى تاشلاپ، يېزىنى تاللىۋالدۇق، دېيىشكەن. دېمىسىمۇ چوڭ شەھەرلەردە ھەر ئائىلىنىڭ ئايلىق تۇرمۇشىغا ئەڭ ئاز دېگەندە 1 مىليون 500 مىڭدىن ئارتۇق كورىيە ۋونى كېتىدۇ. شۇڭا ھەر ئائىلىنىڭ ئايلىق كىرىمى 1 مىليون 500 مىڭ كورىيە ۋونىدىن تۆۋەن بولسا، ئۇلارنىڭ شەھەردە كۈن كۆچۈرمىكى تەس. بۇنىڭدىن باشقا ئائىلىلەرنىڭ تۆتتىن بىر قىسمى يېزىغا ئۈمىد باغلاپ، بىپايان زېمىن - يېزىغا كەلگەن. تەكشۈرۈلگەن ئائىلىلەرنىڭ 8.7% ى دېھقانچىلىق قالغان ئۆمۈرىمىزنى خاتىرجەم ئۆتكۈزۈشكە لايىق، دېگەن.

برازىلىيىدە 30 مىليون كىشى نامراتلىقتا ياشىماقتا

برازىلىيە ۋاكاس فوندى جەمئىيىتىنىڭ يېقىندا ئېلان قىلغان دوكلاتىدا: برازىلىيىدە يېقىنقى ئىككى يىلدىن بۇيان 30 مىليون 400 مىڭ كىشى نامراتلىقتا ياشىماقتا، دېيىلگەن.

دوكلاتتا مۇنداق دېيىلىدۇ: نۆۋەتتە برازىلىيىدە 20% كە يېقىن كىشى ئىنتايىن نامراتلىقتا ياشىماقتا. 90-يىللاردىن بۇيان برازىلىيىدىكى نامراتلارنىڭ كۆپۈنچىسى شەھەرگە مەركەزلەشتى. ھازىر شەھەرلەردىكى نامراتلار 23 مىليون 100 مىڭ كىشىگە، چوڭ شەھەرلەردىكى نامراتلار 9 مىليونغا يەتتى. برازىلىيىدىكى ئەڭ چوڭ شەھەر سان پائۇلودا نامراتلار 2 مىليون 600 مىڭغا، رىئودې-ژانېيرودىكى نامراتلار 2 مىليون 100 مىڭغا يەتتى.

ياپونىيىدە كېرەكسىز گېزىتلەردىن گلۇكوزا ئىشلەندى

ياپونىيە ماس بىئولوگىيە تەرەققىيات تەتقىقات ئورنى يېقىندا گېزىت قاتارلىق كېرەكسىز قەغەزلەردىن گلۇكوزا ئىشلەش تېخنىكىسىنى كەشىپ قىلدى.

بۇ تېخنىكا بويىچە كېرەكسىز قەغەزلەردىن قويۇقلۇقى يۇقىرى فوسفات كىسلاتاسى ئارقىلىق خىمىيىۋى تالا ئاجرىتىپ ئېلىنىدۇ. تەتقىقاتچىلار ئالدى بىلەن پارچىلانغان كېرەكسىز قەغەزنى فوسفات كىسلاتاسى ئېرىتمىسىگە چىلاپ، خىمىيىۋى تالا ئاجرىتىۋالغاندىن كېيىن، فېرمېنت، سۇ قۇيۇپ ئېرىتكەن، ئاندىن ئاكتىپ تۆمۈر ياكى ئىئونلۇق سىمولا ئالماشتۇرۇش خۇرۇچى سېلىپ سۈزگەندە كرىستال ھالەتتىكى گلۇكوزا چىققان.

تاكتىپ تۇمۇر ياكى ئىشۇنلۇق سىمولا ئالماشتۇرۇش خورۇچى سىلىپ سۇزگەندە كرىستال ھالەتتىكى گلۇكوزا چىققان.

مەلۇم شىركەت كىرەكسىز گېزىتتىن سىناق تەرىقىسىدە ئىشلىگەن مۇشۇنداق گلۇكوزىنىڭ ساپلىقى % 97.4 كە يەتكەن، كىرەكسىز گېزىتتىن ئىشلەنگەن ھەر كىلوگرام گلۇكوزىنىڭ تەننەرخى 109 يىن (1.1 دوللار) غا توختىغان. (شىنخۇا ئاگېنتلىقى)

دۇنيانىڭ ھەرقايسى جايىدا

نيۇ - يورك

خەلقئارا بالىلار كىيىم - كېچەكلىرى كۆرگەزمىسى 3 - ئاينىڭ 16 - كۈنىدىن 19 - كۈنىگىچە جاۋىتس مەركىزىدە ئۆتكۈزۈلدى. كىچىك مودېل بالىلار يېڭىچە بالىلار كىيىملىرىنى كىيىشىپ تاماشىبىنلارغا ئويۇن كۆرسەتتى.

شىنخۇا ئاگېنتلىقى

ئەرەب دۆلەتلىرى خىمىيۋى ئوغۇت ئىشلەپچىقىرىشنى كۆپەيتىدۇ

خەلقئارا خىمىيۋى ئوغۇت جەمئىيىتىنىڭ ئاشكارىلىشىچە، ئەرەب دۆلەتلىرى يېزا ئىگىلىك تەرەققىياتىنىڭ ئېھتىياجىنى قاندۇرۇش ئۈچۈن، ئۆز دۆلىتىنىڭ مول خىمىيۋى ئوغۇت ئىشلەپچىقىرىدىغان خام ئەشيالىرىدىن پايدىلىنىپ، خىمىيۋى ئوغۇت ئىشلەپچىقىرىشنى زور كۈچ بىلەن تەرەققىي قىلدۇرىدىكەن. ئوتتۇرا شەرق، شىمالىي ئافرىقىدىكى ئەرەب دۆلەتلىرىدە 1980 - يىلىدىن 1995 - يىلىغىچە فوسفات كېنىنىڭ يىللىق قېزىلىش مىقدارى 35 مىليون توننىغا يەتكەن. مۆلچەرلىنىشىچە، 2000-يىلىغا بارغاندا 47 مىليون توننىغا كۆپىيىپ، بۇنىڭ 20 مىليون توننىسى ئېكسپورت قىلىنىدىكەن.

ھازىر ئەرەب دۆلەتلىرى ئىچىدە ئىئوردانىيىلا كالىي ئوغۇتى ئىشلەپچىقىرىدۇ. يىللىق ئىشلەپچىقىرىش مىقدارى 1 مىليون 800 مىڭ توننا. 2000-يىلىغا بارغاندا 2 مىليون 200 مىڭ توننىغا يەتكۈزۈشنى پىلانلىدى. ئىئوردانىيە، مىسىر ۋە سەئۇدى ئەرەبىستانى خىمىيۋى ئوغۇت ئىشلەپچىقىرىشنى يەنىمۇ كېڭەيتىش ئۈچۈن بەش يىل ئىچىدە ئۈچ چوڭ فوسفات كېنى ئاچىدۇ. «خەلق گېزىتى» دىن

چېچىنىيە زۇڭتۇڭى ماسخادوۋ (2)

شەخسلەرنى تونۇشتۇرۇش

(بېشى ئۆتكەن ساندا)

ھەممە تەرەپ قوبۇل قىلالايدىغان نامزات

ماسخادوۋ باشقا نامزاتلار بىلەن سېلىشتۇرغاندا، روشەن ئۈستۈنلۈككە ئىگە. ئۇ چېچىنىيىدە ئاز ئۇچرايدىغان، ھەم ئالىي ھەربىي مەكتەپتە ئوقۇغان، ھەم ئەمەلىي تەجرىبىسى بار ھەربىي مۇتەخەسسىس ئىكەنلىكى، چېچەنلەرنىڭ نەزىرىدە ئۇ ھەم ئۇرۇش مەيدانلىرىدا روسىيە قوشۇنلىرى بىلەن ئېلىشقان، ھەم سۆھبەتتە روسىيىنى ئۇرۇش توختىتىش شەرتىنى قوبۇل قىلىشقا مەجبۇرلاپ، چېچىنىيە خەلقى تەشنالىق بىلەن كۈتكەن تىنچلىقنى ئەمەلگە ئاشۇرغان. شۇڭا ئۇنىڭ چېچىنىيىدىكى ئىناۋىتىگە باشقا نامزاتلار تەڭ كېلەلمەيدۇ.

ياندارىيېۋ ھەربىي ئىشلاردا ماسخادوۋغا يېتەلمەيدۇ. ياندارىيېۋ - شائىر، چېچەنلار ئۇنى «شېئىرنى ئادەتتىكىدەك يازالايدۇ، دۆلەتنى باشقۇرۇشنى تېخىمۇ قاملاشتۇرالايدۇ» دەپ قارايدۇ. يەنە بىر نامزات باسايېۋ ئەسلىدە جەڭ مەيدانى قوماندانى، ئۇرۇشتا باتۇر بولسىمۇ، چېچىنىيىدىكى كۆپ سانلىق كىشىلەر: «ئۇ زۇڭتۇڭ بولسا بەك ياشلىق قىلىدۇ» دەپ قارايدۇ. روسىيە دائىرىلىرىنىڭ نەزىرىدىمۇ ماسخادوۋ ئەڭ قوبۇل قىلغىلى بولىدىغان نامزات. لېكىن ماسخادوۋ بۇنى قەتئىي رەت قىلىپ كەلدى. ئۇنىڭ ئۈستىگە سايلام رىقابىتىدىن ئىلگىرى ھەدېسلا مۇستەقىللىقنى تەشەببۇس قىلىدىغان قاتتىق سۆزلەرنى قىلدى. چۈشىنىكسىز يېرى شۇكى، روسىيىنىڭ بىر قىسىم رەھبەرلىرى جامائەت پىكرى ساھەسىدىكىلەرگە: چېچىنىيە رەھبەرلىرىنىڭ مۇستەقىللىقنى تەشەببۇس قىلىدىغان گەپ- سۆزلىرى «سايلام رىقابىتى ئۈچۈن تەشۋىقات»، بەك تەگەپ كېتىشنىڭ ھاجىتى يوق، دېگەن گەپنى قىلدى.

ياۋروپا خەۋپسىزلىك ۋە ھەمكارلىق تەشكىلاتى ئومۇمىي سايلامغا نازارەت قىلىشقا ئەۋەتكەن 72 كۆزەتكۈچى ئومۇمىي سايلام ئەھۋالىدىن مەمنۇن بولدى. ياۋروپا خەۋپسىزلىك ۋە ھەمكارلىق تەشكىلاتىنىڭ چېچىنىيىدىكى ئەلچىلەر ئۆمىكىنىڭ باشلىقى گولدمان: چېچىنىيە- روسىيە فېدېراتسىيىسىنىڭ بىر قىسمى، بۇ قېتىمقى ئومۇمىي سايلام بۇ پاكىتنى ئۆزگەرتەلمىدى، دېدى.

روسىيە فېدېراتسىيە دائىرىلىرىمۇ سايلام نەتىجىسىدىن رازى بولدى. يېلتسىن زۇڭتۇڭ: سايلامنىڭ نەتىجىسى روسىيە فېدېراتسىيىسى مەركىزىي ھۆكۈمىتى بىلەن چېچىنىيە مۇناسىۋىتىنىڭ تىنچ تەرەققىياتى ئۈچۈن پۇرسەت يارىتىپ بەردى، دەپ قارىدى. فېدېراتسىيە مەركىزىي ھۆكۈمىتى بىلەن چېچىنىيىنىڭ يېڭى رەھبەرلىرى ئارىسىدىكى ئىجابىي سۆھبەت يەنە داۋاملىشىدۇ.

(«يەر شارى مەجمۇئەسى»دىن ئېلىندى)

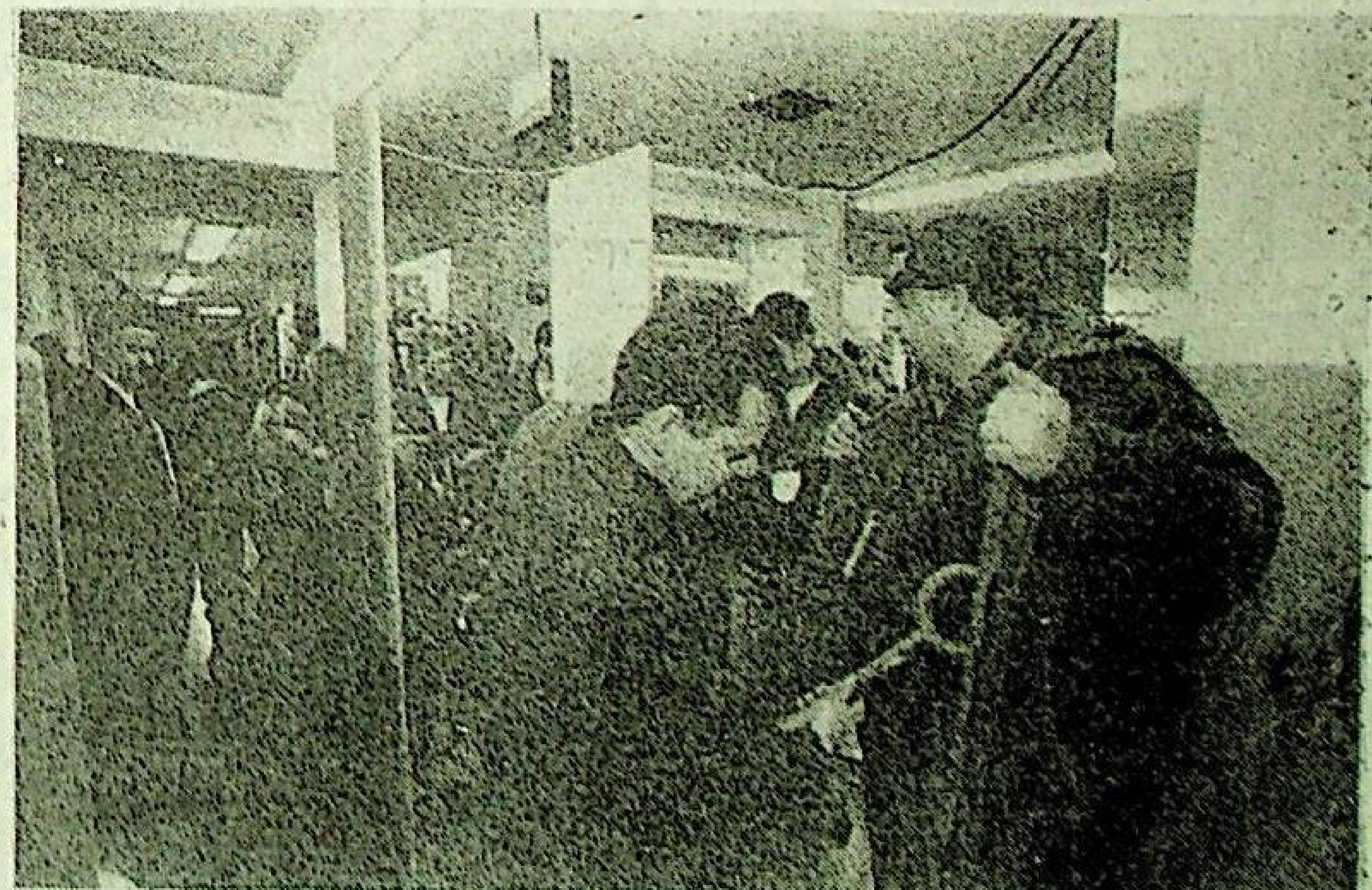

ئوتتۇرا دېڭىزدىكى مەرۋايىت - مالتا

خەلقئارا ماتېرىيال

مالتا تىلغا ئېلىنسىلا كىشىلەرنىڭ كۆز ئالدىغا ئاپتاپ، قۇملۇق، دېڭىز ساھىلى ۋە چەكسىز دېڭىز كېلىدۇ. دېمىسىمۇ مالتا داڭلىق ئارامگاھ بولۇپلا قالماستىن، سودا ئىشلىرى كۈندىن - كۈنگە گۈللىنىۋاتقان دۆلەت.

مالتا جۇمھۇرىيىتى ئوتتۇرا دېڭىزنىڭ ئوتتۇرا قىسمىغا جايلاشقان ئارال دۆلىتى بولۇپ، ئاساسەن، مالتا، گوزو ۋە كومىنو ئاراللىرىدىن تەركىب تاپقان. يەر كۆلىمى 320 كۋادرات كىلومېتر، ئاھالىسى 400 مىڭغا يېقىن. ئەڭ چوڭ مالتا ئارىلىنىڭ غەربىي ئېگىز، شەرقى ئويمان بولۇپ، ئېدىرلار ئارىسى ئويمانلىق، دېڭىز قىرغىقى 180 كىلومېتر بولۇپ تەبىئىي ھەم ياخشى پورتلار، قولتۇقلار، قۇملۇق دېڭىز ساھىللىرى كۆپ. پايتەختى ۋاللېتتانىڭ ئاساسلىق پورتى ھەم پۈتۈن مەملىكەتنىڭ سىياسىي، ئىقتىساد، مەدەنىيەت مەركىزى. مالتا ياۋروپا، ئاسىيا، ئافرىقا قىتئەلىرى ئارىسىدىكى قاتناش تۈگۈنىگە جايلاشقان بولۇپ، تارىختا چوڭ دۆلەتلەر بۇ يەرنى تالىشىپ كەلگەن.

1964-يىلى مالتا ئەنگلىيە مۇستەملىكىچىلىرىنىڭ 160 يىلدىن ئارتۇق داۋام قىلغان ھۆكۈمرانلىقىدىن قۇتۇلۇپ، رەسمىي مۇستەقىللىق جاكارلىغان ھەم ئەنگلىيە ئىتتىپاقىغا ئەزا بولغان. 1974-يىلى ئەنگلىيە ئىجارىگە ئېلىپ ئىشلىتىپ كەلگەن دېڭىز ئارمىيە بازىسىنى قايتۇرۇۋالغان، ئىقتىسادىي جەھەتتە ئۆزىگە - ئۆزى خوجا بولغان ھالدا گۈللىنىش يولىغا ماڭغان.

ئۆتكەن 20 نەچچە يىلدا مالتا ئىقتىسادى داۋاملىق مۇقىم راۋاجلاندى، بولۇپمۇ يېقىنقى بىر نەچچە يىلدا بىر قەدەر ئېچىۋېتىلگەن ئىقتىسادىي سىياسەتنى يولغا قويۇپ، خۇسۇسىي كارخانىلارنىڭ رولىنى جارى قىلدۇرۇشقا ئەھمىيەت بېرىپ، ئەركىن رىقابەتنى ئىلھاملاندۇرۇپ، ئىمپورت-ئېكسپورتنى كېڭەيتىپ، چەت ئەل مەبلىغىنى زور كۈچ بىلەن جەلپ قىلىپ، خەلقئارا سودا ۋە پۇل مۇئامىلىسى كەسپىنى پائال يولغا قويۇپ، مىللىي ئىشلەپچىقىرىش ئومۇمىي قىممىتىنى زور ھەجىمدە ئاشۇردى، ماشىنىسازلىق سانائىتى ۋە ساياھەتچىلىكنى گۈللەندۈردى. مالتا ھەر يىلى دۇنيادىكى 100 نەچچە دۆلەت ۋە رايونغا قىممىتى 2 مىليارد دوللاردىن ئاشىدىغان تاۋار ۋە ئەمگەك كۈچى چىقىرىدۇ، بۇنىڭ ئىچىدە يېمەكلىك، گىرىم بۇيۇملىرى، ئۆي سايمانلىرى، كىيىم-كېچەك ۋە سانائەت ئۈسكۈنىلىرى قاتارلىقلار بار. مالتا ئۆزىنىڭ ئېسىل مەنزىرىسى، مۇلايىملىقىنىڭ قىزغىنلىقى بىلەن دۇنيانىڭ ھەرقايسى جايلىرىدىكى ساياھەتچىلەرنى جەلپ قىلدى، ھەر يىلى مالتاغا ساياھەتكە كېلىدىغانلار مىليون كىشىدىن ئېشىپ كېتىدۇ. سودىگەرلەر بۇ يەرنىڭ ئۆزگىچە جۇغراپىيىلىك شارائىتى ۋە مەبلەغ سېلىش مۇھىتىغا بەكمۇ قىزىقماقتا.

مالتا ئىقتىسادىنى تازا كۈچەپ راۋاجلاندۇرۇش بىلەن بىر ۋاقىتتا، سىياسىي جەھەتتە بىتەرەپ تۇرۇش، ئىتتىپاق تۈزمەسلىك سىياسىتىدە چىڭ تۇرۇپ، دۇنيا ئەللىرى بىلەن بولغان ئىقتىساد-تېخنىكا ھەمكارلىقىنى كۈچەيتتى.

جۇڭگو بىلەن مالتا دىپلوماتىك مۇناسىۋەت ئورناتقاندىن بۇيان، ئىككى دۆلەت ئۆز ئارا ھۆرمەت قىلىش ھەم باراۋەرلىكتە ئۆز ئارا مەنپەئەت يەتكۈزۈش ئاساسىدا ھەر قايسى ساھەلەردە ھەمكارلىقنى كۈچەيتىپ، كۆرۈنەرلىك نەتىجىلەرنى قولغا كەلتۈردى. مالتا تەيۋەننىڭ «پۇل دىپلوماتىيىسى» گە ئېرىپ كەتمەي، جۇڭخۇا خەلق جۇمھۇرىيىتى ھۆكۈمىتىنى جۇڭگونىڭ بىردىنبىر قانۇنىي ھۆكۈمىتى دېيىدىغان مەيداندا چىڭ تۇرۇپ، خەلقئارا زاتلارنىڭ ماختىشىغا سازاۋەر بولدى. ئىككى دۆلەتنىڭ دوستانە ئالاقىسى ۋە ئىقتىسادىي ھەمكارلىقى ئۈزلۈكسىز كۈچەيدى.

جۇڭگو مۇتەخەسسىسلىرى مالتاغا كېمە رېمونت قىلىش ئىقتىدارى 360 مىڭ توننىلىق مۇئەسسەسە قۇرۇپ بەردى، جۇڭگوچە داۋالاش، جۇڭگوچە دورىلارنى ئومۇملاشتۇرىدىغان «ئوتتۇرا دېڭىز يېگانە بىلەن داۋالاش مەركىزى» قۇردى؛ جۇڭگونىڭ تيەنجىن، چىڭداۋ، شاڭخەي ۋە شېنجېن شەھەرلىرى بىلەن مالتا ئوتتۇرىسىدا قەرەللىك كېمە قاتناپ تۇرۇۋاتىدۇ. 1994-يىلى مالتا زۇڭلىسى ئادام جۇڭگودا، 1995-يىلى لى پېڭ زۇڭلى مالتادا زىيارەتتە بولغاندىن كېيىن، ئىككى دۆلەتنىڭ ھەمكارلىقى تېخىمۇ كۈچەيدى.

(«خەلق گېزىتى» دىن)

ئامېرىكىدىكى نيۇ-يورك ئىمپېرىيە بىناسى 2-ئاينىڭ 25-كۈنىدىن باشلاپ مېھمانلارغا يېڭىباشتىن ئېچىۋېتىلدى. بىراق ساياھەتچىلەر بۇ يەردىكى ئىنتايىن قاتتىق بىخەتەرلىك تەكشۈرۈشىدىن ئۆتكۈزۈلگەندىلا، بۇ بىنا ئۈستىگە چىقىپ، نيۇ-يورك شەھىرىنىڭ مەنزىرىسىنى كۆرەلەيدۇ.

شىنخۇا ئاگېنتلىقى

ئادرېس: ئۈرۈمچى شەھىرى، ياڭزىجياڭ كوچىسى 1 - نومۇر. تېلېفون باش ئاپپاراتى: 5818200. ئېلان بۆلۈمى: 5850783. تارقىتىش بۆلۈمى: 5859769. تېلېگراف نومۇرى: 5028. پوچتا نومۇرى: 830051. گېزىتنىڭ ئايلىق باھاسى: 7 يۈەن 50 پۇڭ، پارچە باھاسى: 25 پۇڭ (گېزىتنىڭ تىزىملاش نومۇرى:102)