شىنجاڭ گېزىتى

新疆日报 (ۋېغۇرچە)

(بۇ سان 6 بەت)

1997 - يىل
نويابىر
6
پەيشەنبە

ئۇرۇمچىنىڭ ھاۋارايى:
كۈندۈزى ۋە كېچىسى ئوچۇق، بەزىدە بۇلۇتلۇق بولىدۇ، تېمپېراتۇرا 0 °C - 9 °C بولىدۇ، 3 بال شامال چىقىدۇ.

مۇھىم خەۋەرلەر

مەملىكەت ئىچىدىكى بىر تۇتاش نومۇرى: CN 65——0002 / Z

«شىنجاڭ گېزىتى» ئىدارىسى نەشر قىلدى (ۋاكالەت نومۇرى: 1—57)

ۋاڭ لېچۈەن قاتارلىق رەھبەرلەر شىنجاڭ «ئۆكتەبىر» تراكتور (گۇرۇھى) چەكلىك مەسئۇلىيەت شىركىتىگە بېرىپ تەكشۈرۈپ تەتقىق قىلدى

قىينچىلىقى بار كارخانىلار باشقۇرۇش جەھەتتە تېخىمۇ كۈچ سەرپ قىلىشى كېرەك

ئۆز مۇخبىرىمىز كالك پىلك خەۋەر قىلدۇ: ۋاڭ لېچۈەن، جاڭ يۈنچۈەن، ۋۇدۇنفۇ، غوپۇر ئابدۇللا قاتارلىق رەھبەرلەر 11 - ئاينىڭ 5 - كۈنى چۈشتىن كېيىن ئاپتونوم رايونلۇق ئىقتىساد - سودا كومىتېتى، تۈزۈلمە ئىسلاھاتى كومىتېتى، مالىيە، پۇل مۇئامىلە، ئەمگەك قاتارلىق تارماقلارنىڭ مەسئۇللىرى ۋە ئۇرۇمچى شەھىرىنىڭ ئالاقىدار رەھبەرلىرىنى باشلاپ شىنجاڭ «ئۆكتەبىر» تراكتور (گۇرۇھى) چەكلىك مەسئۇلىيەت شىركىتىگە بېرىپ تەكشۈرۈپ تەتقىق قىلىپ، كارخانىنىڭ مەسىلىلەرنى تەھلىل قىلىشى، تەرەققىيات يولىنى تېپىشىغا ياردەملەشتى.

ۋاڭ لېچۈەن قاتارلىق رەھبەرلەر ئالدى بىلەن قۇراشتۇرۇش سېخىغا كىرىپ ئىشلەپچىقىرىش ئەھۋالىنى كۆزدىن كۆچۈردى. ۋاڭ لېچۈەن زاۋۇت رايوننىڭ ھەممە يېردە توختىتىپ قويۇلغان كىچىك 4 چاقلىق تراكتورلارنىڭ بازارلار كاساتلىشىپ كەتكەنلىكتىن، ئوچۇقچىلىقتا تۇرۇۋاتقانلىقىنى، بەزىلىرىنىڭ بالونلىرىنىڭ كېرەكتىن چىقىپ كەتكەنلىكىنى كۆرۈپ غەمگە پاتتى.

بۇ (گۇرۇھ) شىركەتنىڭ باش مۇدىرى سۈن ۋېنچىنىڭ دوكلاتىدىن شىنجاڭ «ئۆكتەبىر» تراكتور (گۇرۇھى) چەكلىك مەسئۇلىيەت شىركىتىنىڭ ھازىر پايدىسىنىڭ ئۆتكەن «ئۆكتەبىر» تراكتور (گۇرۇھى) شىركىتىنىڭ يېڭى رەھبەرلىك بەنزىسىدىكىلەر ئىشەنچ تۇرغۇزۇپ، پۈتۈن زاۋۇتتىكى ئىشچى - خىزمەتچىلەرنى بىر نىيەتتە ھەمكارلىشىپ قىيىن ئۆتكەلدىن ئۆتۈشكە يېتەكلىشى كېرەك. ھازىر بىرىنچى ئورۇندا تۇرىدىغان ئىش شۇكى، كارخانىنىڭ مەنپەئىتىدىن ئىبارەت نۇقتىدا مۇجەللىشىشكە ھەرگىز بولمايدۇ، يېڭى بەنزىدىكىلەر كارخانا ئالدىدا جاۋابكار بولۇشى كېرەك، جاۋابكارلىقنى سۈرۈشتۈرۈش غۇلغۇلىسىغا پېتىپ قالسا بولمايدۇ، «بولار ئىش بولۇپ بولدى» دەيدىغان كونا كۆز قاراشنى ئۆزگەرتىشى، نۆۋەتتە كارخانىنىڭ تۇرلۇك خىزمەتلىرىنى پۈتۈن ۋۇجۇدى بىلەن ياخشى ئىشلىشى، بارلىق كادىرلار ۋە ئىشچى - خىزمەتچىلەرنىڭ ئاكتىپلىقىنى ھەقىقىي تۇردە ئىشقا سېلىشى كېرەك. شىنجاڭ «ئۆكتەبىر» تراكتور (گۇرۇھى) چەكلىك مەسئۇلىيەت شىركىتىنىڭ زىيان تارتىشى، پايدا ئېلىشى كارخانىنىڭ ئىگىلىك باشقۇرۇشىغا مۇناسىۋەتلىك مەسىلە، بۇمۇ باشقا دۆلەت كارخانىلىرى ئۈچۈن ئورتاق مەسىلە، شۇڭا قىينچىلىقى بار كارخانىلار باشقۇرۇشنى كۈچەيتىش جەھەتتە تېخىمۇ كۈچ سەرپ قىلىپ، بۇ مەسىلىنى ئېنىق تونۇشى كېرەك. ھازىر ئاپتونوم رايون ۋە ئۇرۇمچى شەھىرى شىنجاڭ «ئۆكتەبىر» تراكتور (گۇرۇھى) چەكلىك مەسئۇلىيەت شىركىتىنىڭ ئىسلاھاتى ۋە تەرەققىياتىغا ئىزچىل ياردەم بېرىشنى ئۈمىد قىلىدۇ. ئۇ يەردە ئاپتونوم رايونلۇق ئىسلاھات كومىتېتى، ئىقتىساد - سودا كومىتېتى، مالىيە، پۇل مۇئامىلە، ئەمگەك قاتارلىق تارماقلارنىڭ مەسئۇللىرى ۋە ئۇرۇمچى شەھىرىنىڭ ئالاقىدار رەھبەرلىرىنى باشلاپ شىنجاڭ «ئۆكتەبىر» تراكتور (گۇرۇھى) چەكلىك مەسئۇلىيەت شىركىتىگە بېرىپ تەكشۈرۈپ تەتقىق قىلىپ، كارخانىنىڭ مەسىلىلەرنى تەھلىل قىلىشى، تەرەققىيات يولىنى تېپىشىغا ياردەملەشتى.

ۋاڭ لېچۈەن قاتارلىق رەھبەرلەر ئالدى بىلەن قۇراشتۇرۇش سېخىغا كىرىپ ئىشلەپچىقىرىش ئەھۋالىنى كۆزدىن كۆچۈردى. ۋاڭ لېچۈەن زاۋۇت رايوننىڭ ھەممە يېردە توختىتىپ قويۇلغان كىچىك 4 چاقلىق تراكتورلارنىڭ بازارلار كاساتلىشىپ كەتكەنلىكتىن، ئوچۇقچىلىقتا تۇرۇۋاتقانلىقىنى، بەزىلىرىنىڭ بالونلىرىنىڭ كېرەكتىن چىقىپ كەتكەنلىكىنى كۆرۈپ غەمگە پاتتى.

بۇ (گۇرۇھ) شىركەتنىڭ باش مۇدىرى سۈن ۋېنچىنىڭ دوكلاتىدىن شىنجاڭ «ئۆكتەبىر» تراكتور (گۇرۇھى) چەكلىك مەسئۇلىيەت شىركىتىنىڭ ھازىر پايدىسىنىڭ ئۆتكەن تۇرغۇزۇپ، پۈتۈن زاۋۇتتىكى ئىشچى - خىزمەتچىلەرنى بىر نىيەتتە ھەمكارلىشىپ قىيىن ئۆتكەلدىن ئۆتۈشكە يېتەكلىشى كېرەك. ھازىر بىرىنچى ئورۇندا تۇرىدىغان ئىش شۇكى، كارخانىنىڭ مەنپەئىتىدىن ئىبارەت نۇقتىدا مۇجەللىشىشكە ھەرگىز بولمايدۇ، يېڭى بەنزىدىكىلەر كارخانا ئالدىدا جاۋابكار بولۇشى كېرەك، جاۋابكارلىقنى سۈرۈشتۈرۈش غۇلغۇلىسىغا پېتىپ قالسا بولمايدۇ، «بولار ئىش بولۇپ بولدى» دەيدىغان كونا كۆز قاراشنى ئۆزگەرتىشى، نۆۋەتتە كارخانىنىڭ تۇرلۇك خىزمەتلىرىنى پۈتۈن ۋۇجۇدى بىلەن ياخشى ئىشلىشى، بارلىق كادىرلار ۋە ئىشچى - خىزمەتچىلەرنىڭ ئاكتىپلىقىنى ھەقىقىي تۇردە ئىشقا سېلىشى كېرەك. شىنجاڭ «ئۆكتەبىر» تراكتور (گۇرۇھى) چەكلىك مەسئۇلىيەت شىركىتىنىڭ زىيان تارتىشى، پايدا ئېلىشى كارخانىنىڭ ئىگىلىك باشقۇرۇشىغا مۇناسىۋەتلىك مەسىلە، بۇمۇ باشقا دۆلەت كارخانىلىرى ئۈچۈن ئورتاق مەسىلە، شۇڭا قىينچىلىقى بار كارخانىلار باشقۇرۇشنى كۈچەيتىش جەھەتتە تېخىمۇ كۈچ سەرپ قىلىپ، بۇ مەسىلىنى ئېنىق تونۇشى كېرەك. ھازىر ئاپتونوم رايون ۋە ئۇرۇمچى شەھىرى شىنجاڭ «ئۆكتەبىر» تراكتور (گۇرۇھى) چەكلىك مەسئۇلىيەت شىركىتىنىڭ ئىسلاھاتى ۋە تەرەققىياتىغا ئىزچىل ياردەم بېرىشنى ئۈمىد قىلىدۇ. ئۇ يەردە ئاپتونوم رايونلۇق ئىسلاھات كومىتېتى، ئىقتىساد - سودا كومىتېتى، مالىيە، پۇل مۇئامىلە، ئەمگەك قاتارلىق تارماقلارنىڭ مەسئۇللىرى ۋە ئۇرۇمچى شەھىرىنىڭ ئالاقىدار رەھبەرلىرىنى باشلاپ شىنجاڭ «ئۆكتەبىر» تراكتور (گۇرۇھى) چەكلىك مەسئۇلىيەت شىركىتىگە بېرىپ تەكشۈرۈپ تەتقىق قىلىپ، كارخانىنىڭ مەسىلىلەرنى تەھلىل قىلىشى، تەرەققىيات يولىنى تېپىشىغا ياردەملەشتى.

ۋاڭ لېچۈەن قاتارلىق رەھبەرلەر ئالدى بىلەن قۇراشتۇرۇش سېخىغا كىرىپ ئىشلەپچىقىرىش ئەھۋالىنى كۆزدىن كۆچۈردى. ۋاڭ لېچۈەن زاۋۇت رايوننىڭ ھەممە يېردە توختىتىپ قويۇلغان كىچىك 4 چاقلىق تراكتورلارنىڭ بازارلار كاساتلىشىپ كەتكەنلىكتىن، ئوچۇقچىلىقتا تۇرۇۋاتقانلىقىنى، بەزىلىرىنىڭ بالونلىرىنىڭ كېرەكتىن چىقىپ كەتكەنلىكىنى كۆرۈپ غەمگە پاتتى.

بۇ (گۇرۇھ) شىركەتنىڭ باش مۇدىرى سۈن ۋېنچىنىڭ دوكلاتىدىن شىنجاڭ «ئۆكتەبىر» تراكتور (گۇرۇھى) چەكلىك مەسئۇلىيەت شىركىتىنىڭ ھازىر پايدىسىنىڭ ئۆتكەن

تىنچ شارائىتتا خەۋپنى ئويلىشى، ھەممە ئىشتا بازارنى ئاساس قىلىشى كېرەك.

ۋاڭ لېچۈەن شىنجاڭ «ئۆكتەبىر» تراكتور (گۇرۇھى) چەكلىك مەسئۇلىيەت شىركىتىنىڭ ھازىرقى ئىسلاھاتى ۋە تەرەققىياتى ئۈستىدە توختالغاندا مۇنداق دەپ كۆرسەتتى: 15- قۇرۇلتايدىن كېيىن كارخانىلار تەخىرسىزلىك تۇيغۇسى ۋە كرىزىس تۇيغۇسىغا ئىگە بولۇشى كېرەك. كارخانىلار مەھسۇلات قۇرۇلمىسىنى بازار ئېھتىياجىغا قاراپ تەڭشىشى كېرەك، بازار رىقابىتىدە يېڭىلمەس ئورۇندا تۇرۇش ئۈچۈن ئىگىلىك باشقۇرۇشتا مەھسۇلاتنىڭ كۆركەم، ئەززان بولۇشىغا تايىنىشى كېرەك، ئاپتونوم رايوننىڭ ھەر قايسى تارماقلىرى، ساھەلىرى كارخانىلارنىڭ تەرەققىياتىنى زور كۈچ بىلەن قوللىشى، كارخانىلارنىڭ قىيىن ئەھۋالدىن قۇتۇلۇشىغا ياردەم بېرىشنى مۇھىم ئورۇنغا قويۇشى كېرەك، بىر كارخاندا بىر ياخشى بەنزە، بىر ياخشى مەھسۇلات، بىر ياخشى قوشۇن بولۇشى كېرەك. مۇشۇنداق بولغاندىلا، باشقۇرۇش، ئۇنۇم ياخشى بولىدۇ، شۇڭا كارخانىلار بۇ جەھەتتە كۆپرەك كۈچ سەرپ قىلىشى كېرەك.

جاڭ يۈنچۈەن، غوپۇر ئابدۇللا ۋە ئىقتىساد- سودا كومىتېتى، خەلق بانكىسى، سودا - سانائەت بانكىسىنىڭ مەسئۇللىرىمۇ بۇ زاۋۇتنىڭ ئەھۋالى توغرىسىدا پىكىر ۋە تەكلىپ بەردى. ھازىر جىددىي ھەل قىلىشقا تېگىشلىك بولغان

جۇشېڭتاۋ يەكەندە خىزمەتلەرنى تەكشۈرگەندە مۇنداق دەپ تەكىتلىدى:

يېزا - بازار پارتكوملىرى قۇرۇلۇشنى ياخشى تۇتۇش لازىم

ئۆز خەۋىرىمىز. ئاپتونوم رايونلۇق پارتكومىنىڭ مۇئاۋىن شۇجىسى جۇشېڭتاۋ 10-ئاينىڭ 30-كۈنى يەكەن ناھىيىسىنىڭ چارباغ يېزىسىغا كېلىپ مۇنەۋۋەر كومىپارتىيە ئەزاسى ھۈسەين يۈسۈپنى يوقلىدى ۋە ئېتىزلىقلار، دېھقانلارنىڭ ئائىلىلىرىگىچە بېرىپ تەكشۈرۈپ تەتقىق قىلدى.

جۇشېڭتاۋ تەكشۈرۈپ تەتقىق قىلغان ۋە ھەرقايسى تەرەپلەرنىڭ دوكلاتىنى ئاڭلىغاندىن كېيىن، چارباغ يېزىسىنىڭ 2 مەدەنىيلىك قۇرۇلۇشىدا قولغا كەلتۈرگەن نەتىجىلىرىنى تولۇق مۇئەييەنلەشتۈردى ھەم مۇنداق دېدى: چارباغ يېزىسىدا ياخشى رەھبەرلىك بەنزىسى بولغانلىقى، بولۇپمۇ ھۈسەين يۈسۈپتەك ياخشى بەنجاڭ بولغانلىقى؛ يېزىلىق پارتكوم، ھۆكۈمەت جان- دىل بىلەن خەلق ئۈچۈن خىزمەت قىلىش مەقسىتىنى مۇستەھكەم تىكلەپ، ئىشلەپچىقىرىشنى راۋاجلاندۇرۇشنىڭ بىر يۈرۈش ياخشى تەسەۋۋۇر، ياخشى چارىسىنى ئوتتۇرىغا قويغانلىقى؛ يېزا، كەنت كادىرلىرى ئىستىلدا دۇرۇس، پاك، تىرىشچان بولۇپ، ئاممىنى يېتەكلەپ، ئاممىنىڭ ئىشەنچىسىگە ۋە قوللىشىغا ئېرىشكەنلىكى؛ كوللېكتىپ ئىگىلىكنى راۋاجلاندۇرۇپ، ئەمەلىيەتنى ئاساس قىلىپ، ئىدىيىدە ئازاد بولۇپ، سىياسەتنى جانلىق ئۇچۇن مۇشۇنداق نەتىجىلەرنى قولغا كەلتۈرەلدى.

جۇشېڭتاۋ مۇنداق دېدى: ئاپتونوم رايونلۇق پارتكوم يەنە 3 يىل ۋاقىت سەرپ قىلىپ ئاساسىي قاتلاملارنىڭ ئۇل قۇرۇلۇشنى، بولۇپمۇ يېزا - بازارلارنىڭ رەھبەرلىك بەنزىسى قۇرۇلۇشنى تۇتۇشنى ئوتتۇرىغا قويدى. بىز چارباغ يېزىلىق پارتكومىدەك ياخشى رەھبەرلىك بەنزىسىنى بارلىققا كەلتۈرسەكلا، ھەم يېزىنى، ھەم كەنتنى ھەقىقىي ياخشى تۇتۇپ، ئاساسىي قاتلاملارنىڭ

(ئاخىرى 4 - بەتتە)

ماناس ناھىيىلىك سودا-سانائەت مەمۇرىي باشقۇرۇش ئىدارىسى كوللېكتىپ ۋە يەككە، خۇسۇسىي ئىگىلىكتىكى كارخانىلارنى زور كۈچ بىلەن يۆلەپ، ئۇلارنى غەم-ئەندىشىدىن، قىينچىلىقتىن قۇتۇلدۇردى.

سۈرەتتە: مەملىكەتلىك سودا-سانائەت سىستېمىسىدىكى ئىلغار شەخس، ئىدارە باشلىقى جاۋداۋېي

ماناس ناهیىلىك سودا-سانائەت مەمۇرىي باشقۇرۇش ئىدارىسى كوللېكتىپ ۋە يەككە، خۇسۇسىي ئىگىلىكتىكى كارخانىلارنى زور كۆچ بىلەن يۆلەپ، ئۇلارنى غەم-ئەندىشىدىن، قىينچىلىقتىن قۇتۇلدۇردى.

سۈرەتتە: مەملىكەتلىك سودا-سانائەت سىستېمىسىدىكى ئىلغار شەخس، ئىدارە باشلىقى جاۋداۋېي (سولدىن 3-كىشى) قازاق يەككە تىجارەتچىلەردىن پىكىر ئالماقتا. ژاك چىك فوتوسى

ئاپتونوم رايونىمىزدا 2 نى همايە قىلىشتا بىر تۈركۈم نەمۇنە شەھەر (ناھىيە) بارلىققا كەلدى

ئۇز مۇخبىرىمىز جۇتۇك خەۋەر قىلدۇ: پارتىيىنىڭ 14- قۇرۇلتىيىدىن بۇيان ئاپتونوم رايونىمىزنىڭ ھەرقايسى جايلىرىدا 2 نى همايە قىلىشتا نەمۇنە شەھەر (ناھىيە) بەرپا قىلىش پائالىيىتى داغدۇغلىق قانات يايدۇرۇلۇپ، بىر تۈركۈم نەمۇنە شەھەر (ناھىيە) لەر بارلىققا كەلدى. ھازىر ئاپتونوم رايونىمىزدا 29 شەھەر (ناھىيە) ئاپتونوم رايون 2 نى همايە قىلىشتا نەمۇنە شەھەر (ناھىيە) دېگەن نامغا ئېرىشتى. بۇنىڭ ئىچىدە ئۇرۇمچى شەھىرى، قەشقەر شەھىرى، تۇرپان شەھىرى قاتارلىق 9 شەھەر (ناھىيە) 2 نى همايە قىلىشتا مەملىكەت بويىچە نەمۇنە شەھەر (ناھىيە) دېگەن نامغا ئېرىشتى.

يېقىنقى بىر نەچچە يىلدىن بۇيان، بولۇپمۇ 1994 - يىلى مەملىكەتلىك 2 نى همايە قىلىشتا نەمۇنە شەھەر (ناھىيە) لەرگە نام بېرىش يېغىنى چاقىرىلغاندىن بۇيان ئاپتونوم رايونىمىزنىڭ 2 نى همايە قىلىش خىزمىتىدە زور تەرەققىيات بولدى. جايلار 2 نى همايە قىلىش خىزمىتىنى مۇھىم ئىشلار كۈنتەرتىپىگە ۋە ئىجتىمائىي تەرەققىيات، قىسىم قۇرۇلۇشنىڭ ئومۇمىي پىلانىغا كىرگۈزدى. پارتىيە، ھۆكۈمەت ۋە قىسىملارنىڭ ئاساسلىق رەھبەرلىرى 2 نى همايە قىلىش خىزمىتىنى بىۋاسىتە تۇتتى. جايلاردا ئارمىيە بىلەن يەرلىك ئالاقە باغلاش، ئەھۋال مەلۇم قىلىش، ئۇزۇنلارا يارەدەم بېرىش تۈزۈملىرى ئومۇمىيۈزلۈك ئورنىتىلدى، توپىلاڭنىڭ ئالدىنى ئېلىش، تاسادىپىي ۋەقەلەرنى بىر تەرەپ قىلىش لايىھىسى تۈزۈپ چىقىلدى. جايلار ئارمىيە بىلەن ھۆكۈمەتنىڭ، ھەربىيلەر بىلەن خەلقنىڭ ئىتتىپاقلىقى ۋە مىللەتلەر ئىتتىپاقلىقىنى كۈچەيتىش، ۋەتەننىڭ

(ئاخىرى 4 - بەتتە)

بايىنغولىن موڭغۇل ئاپتونوم ئوبلاستىدىكى يالغان مالنى بازارغا سالغان بىر شىركەت تەكشۈرۈپ بىر تەرەپ قىلىشقا قارىشلىق كۆرسەتتى

ئۇز مۇخبىرىمىز شى چياۋمېي خەۋەر قىلدۇ: كورلا شەھەرلىك تېخنىكا نازارەتچىلىكى ئىدارىسى يېقىندا ئالاقىدار بەلگىلىمىگە ئاساسەن ساختا موتسىكلىت ساتقان بايىنغولىن ئوبلاستلىق ئالاقلىشىش تەرەققىيات باش شىركىتىگە جەرىمانە قويغاندا، بۇ شىركەتنىڭ 2 خادىمى تەكشۈرۈپ مۇسادىرە قىلىنغان موتسىكلىتلارنى ئوچۇقتىن ئوچۇق پاچاقلىۋەتتى. ئۇلارنىڭ بۇنداق قانۇنغا خىلاپ قىلمىشى شۇ جايدىكى ئاممىنىڭ غەزەپىنى قوزغىدى.

ئىستېمالچىلار بۇ يىل 9- ئاينىڭ بېشىدا بايىنغولىن ئوبلاستلىق ئالاقلىشىش تەرەققىيات باش شىركىتى ساتقان «JH70» تىپلىق «جيالىن» مارکىلىق 24 موتسىكلىتنىڭ سۈپىتىدە مەسىلە بارلىقى توغرىسىدا شىكايەت قىلغانىدى. كورلا شەھەرلىك تېخنىكا نازارەتچىلىكى تارماقلىرى تەكشۈرۈپ، بۇ شىركەت ساتماقچى بولغان موتسىكلىتلارنىڭ سۈپىتىدە ھەققەتەن مەسىلە بار، دەپ بېكىتتى. ئىشلەپ چىقارغان زاۋۇت بىلەن ئالاقىلەشكەندە بۇ 24 موتسىكلىتنىڭ ساختا تاۋار ئىكەنلىكى ئىسپاتلاندى. كورلا شەھەرلىك تېخنىكا نازارەتچىلىكى ئىدارىسى بۇساختا موتسىكلىتلارنى قانۇن بويىچە مۇسادىرە قىلغاندا، بۇ شىركەتنىڭ 2 ئىشچىسى تەپتارتماي 8 موتسىكلىتنى پاچاقلىۋېتىپ، قانۇننى ئىجرا قىلغۇچى خادىملارنىڭ نورمال ئىش بېجىرىشىگە ئېغىر دەرىجىدە توسقۇنلۇق قىلدى.

شۇ جايدىكى ئاممىنى بۇ ساختا موتسىكلىت دېلوسىنىڭ بىر تەرەپ قىلىنىش نەتىجىسىنى كۈتىۋەكتە.

دۇرۇس، پاك، تىرىشچان بولۇپ، ئاممىنى يېتەكلەپ، ئاممىنىڭ ئىشەنچىسىگە ۋە قوللىشىغا ئېرىشكەنلىكى؛ كوللېكتىپ ئىگىلىكنى راۋاجلاندۇرۇپ، ئەمەلىيەتنى ئاساس قىلىپ، ئىدىيىدە ئازاد بولۇپ، سىياسەتنى جانلىق يۈرگۈزگەنلىكى؛ تىنچ- ئىناق بولغان ئىقتىسادىي، ئىجتىمائىي مۇھىت يارىتىپ، ئاممىنىڭ غەم- ئەندىشىسىنى تۈگەتكەنلىكى قىلىشى كېرەك.

جاك يۈنچۈەن، غوبۇر ئابدۇللا ۋە ئىقتىساد- سودا كومىتېتى، خەلق بانكىسى، سودا - سانائەت بانكىسىنىڭ مەسئۇللىرىمۇ بۇ زاۋۇتنىڭ ئەھۋالى توغرىسىدا پىكىر ۋە تەكلىپ بەردى. ھازىر جىددىي ھەل قىلىشقا تېگىشلىك بولغان باشقۇرۇش، مەبلەغ، يېگى مەھسۇلات ئىشلەپچىقىرىش توغرىسىدا بەزى تەدبىرلەرنى ئوتتۇرىغا قويدى.

ساۋەن ناھىيىلىك ج خ قاتناش ساقچىلىرى چوڭ ئەترىتى نۆۋەتچىلىكنى كۈچەيتىش، تەشۋىقات پائالىيەتلىرىنى قانات يايدۇرۇش ئارقىلىق قاتناش ۋەقەلىرىنى بۇلتۇرقى ئوخشاش مەزگىلدىكىدىن كۆرۈنەرلىك ئازايتتى.

سۈرەتتە: ۋەزىپە ئۆتەۋاتقان قاتناش ساقچىلىرى. گوشىن فوتوسى

ئاپتونوم رايونىمىزدا ئوقۇتقۇچىلارنىڭ ئولتۇراق ئۆي شارائىتى كۆرۈنەرلىك ياخشىلاندى

ئۇز مۇخبىرىمىز ئالىيە قادىر خەۋەر قىلدۇ: ئاپتونوم رايونىمىزدا يېقىنقى بىر نەچچە يىلدىن بۇيان، ئوقۇتقۇچىلارنىڭ ئولتۇراق ئۆي قۇرۇلۇشىغا مەبلەغ سېلىشقا ئەھمىيەت بېرىلگەنلىكتىن، ئوقۇتقۇچىلار ئائىلىسىنىڭ كىشى بېشىغا توغرا كەلگەن ئولتۇراق ئۆي كۆلىمى 1993 - يىلدىكى 6 كۋادرات مېتردىن 1996- يىلى 7.47 كۋادرات مېترغا يەتكۈزۈلدى.

1994 - يىلدىن بۇيان، ئاپتونوم رايون مالىيىدە قىينچىلىق بولغان ئەھۋالدىمۇ ئالىي مەكتەپلەردىكى ئوقۇتقۇچى، خىزمەتچىلەرنىڭ ئولتۇراق ئۆي مەسىلىسىنى ئاساسىي جەھەتتىن ھەل قىلىش ئۈچۈن 30 مىليون يۈەن مەبلەغ ئاجراتتى. 5 يىلدا شەھەردىكى ئوتتۇرا، باشلانغۇچ مەكتەپلەر ئوقۇتقۇچى، خىزمەتچىلىرىنىڭ ئولتۇراق ئۆي قىينچىلىقىنى ئاساسىي جەھەتتىن ھەل قىلىش ئۈچۈن 35 مىليون يۈەن ئاجرىتىلدى. ئاپتونوم رايونلۇق خەلق ھۆكۈمىتى ۋە ھەر دەرىجىلىك خەلق ھۆكۈمەتلىرى ئوقۇتقۇچىلارنىڭ ئولتۇراق ئۆي مەسىلىسىنى ھەل قىلىش خىزمىتىنى ئۇلارنىڭ جەمئىيەتتىكى ئورنىنى يۇقىرى كۆتۈرۈش يۈكسەكلىكىدە تۇرۇپ تونۇپ، ئولتۇراق ئۆي قۇرۇلۇشى خىزمىتىنى ئۈنۈملۈك ئىلگىرى سۈردى. ماناس ناھىيىسى 1994 - يىلدىن بۇيان 12 مىليون يۈەندىن كۆپرەك مەبلەغ توپلاپ، يېگىدىن 250 ئائىلىلىك ئوقۇتقۇچىلار ئولتۇراق ئۆيى سېلىپ، ئوقۇتقۇچىلارنىڭ خەتەرلىك ئۆيلەردىن كۆچۈش، قىينچىلىقتىن قۇتۇلۇش مەسىلىسىنى ئاساسىي جەھەتتىن ھەل قىلدى. ئاقسۇ شەھىرى كۆپ تەرەپتىن مەبلەغ توپلاپ، ئوقۇتقۇچىلارنىڭ ئولتۇراق ئۆي قۇرۇلۇشىغا سېلىنىدىغان مەبلەغنى كۆپەيتتى. 1994- يىلدىن بۇيان 7 مىليون 94 مىڭ يۈەن مەبلەغ سېلىپ، ئوقۇتقۇچى، ئىشچى - خىزمەتچىلەر ئۈچۈن 13 مىڭ 474 كۋادرات مېتىر كۆلەمدە ئولتۇراق ئۆي سېلىپ بەردى.

ستاتىستىكا قىلىنىشىچە، 1994 - يىلدىن 1996- يىلىغىچە بولغان 3 يىلدا ئاپتونوم رايونىمىزدا شەھەر، بازارلاردىكى ئوقۇتقۇچىلارنىڭ ئولتۇراق ئۆي قۇرۇلۇشىغا سېلىنغان مەبلەغ 240 مىليون يۈەنگە، ئوقۇتقۇچى، ئىشچى - خىزمەتچىلەرنىڭ ئولتۇراق ئۆي قۇرۇلۇشى كۆلىمى 376 مىڭ كۋادرات مېترغا يەتكەن.

ئىلى ۋىلايىتىدە 3000 كادىر «4 خىل ئېتىز» تېرىدى

ئۇز مۇخبىرىمىز ئەي من، تەكلىپلىك مۇخبىرىمىز گوشىجۇك خەۋەر قىلدۇ: بىز 10-ئاينىڭ 22-كۈنى كۈنەس ناھىيىسىنىڭ كۈنەس بازىرىدىكى كۈزگى بۇغدايلىققا 1 ياغاچ تاختايىنىك تكلەپ قويۇلغانلىقىنى، تاختايغا: ھاكىم پولاتبېكنىڭ قوماندانلىق ئېتىزى، كۆلىمى 320 مو، ئۇنىڭغا «ئىلى دېھقانچىلىقى - 15» سورتى تېرىلدى، مو بېشىدىن 480 كىلوگرام ھوسۇل ئېلىش پىلانلاندى، دېگەن سۆزلەرنىڭ يېزىپ قويۇلغانلىقىنى كۆردۇق. سۈرۈشتە قىلىپ بۇ يىل كۈزگى بۇغدايى تېرىلغۇ مەزگىلىدە ئىلى ۋىلايىتىنىڭ يېزىلىرىدىكى ئېتىزلىقلاردا مۇشۇنداق تاختايدىن 3000 دىن كۆپرەكى ئورنىتىلغانلىقىنى ئۇقتۇق.

ھەر دەرىجىلىك كادىرلارنىڭ «4 خىل ئېتىز» تېرىشىنى ئىلى ۋىلايەتلىك پارتكوم بىلەن مەمۇرىي مەھكىمە بۇ يىللىق كۈزگى بۇغدايى تېرىلغۇسى بويىچە سەپەرۋەرلىك يېغىندا ئورۇنلاشتۇرغان. «4 خىل ئېتىز» دېگىنىمىز، ناھىيە دەرىجىلىك كادىرلارنىڭ قوماندانلىق ئېتىزى، يېزا دەرىجىلىك كادىرلارنىڭ ئۇلگە كۆرسىتىش ئېتىزى، كەنت دەرىجىلىك كادىرلارنىڭ ئۇلگىلىك ئېتىزى، گۇرۇپپا دەرىجىلىك كادىرلارنىڭ مەسئۇلىيەت ئېتىزىنى كۆرسىتىدۇ. ۋىلايەتلىك پارتكوم يېزا خىزمىتى بۆلۈمىنىڭ مۇئاۋىن باشلىقى سۈن چېڭپىڭ بىزگە مۇنداق دېدى: بۇنداق قىلىش

(ئاخىرى 4 - بەتتە)

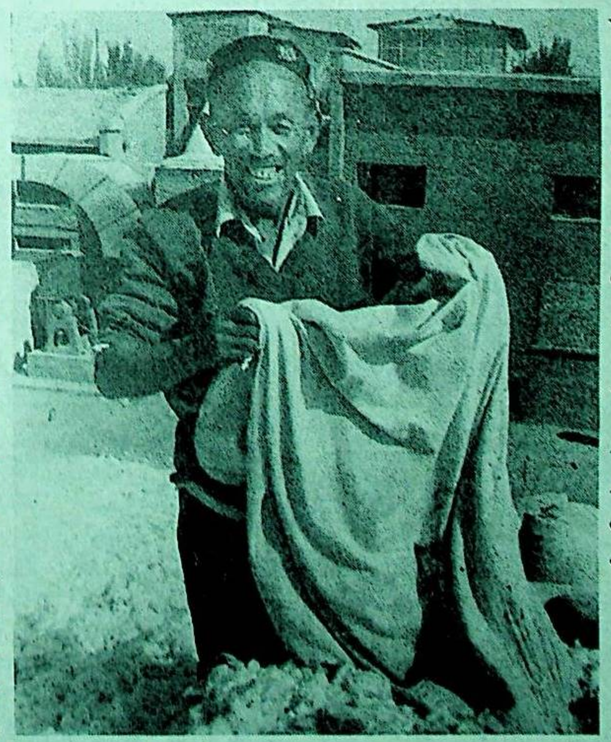

بۇ يىل بايىنغولىن موڭغۇل ئاپتونوم ئوبلاستىدىكى ھەر مىللەت پاختىكارلارنىڭ دۆلەتكە پاختا سېتىپ بېرىش ئاكتىپلىقى مىسلسىز ئۇرلىدى.

سۈرەتتە: كورلا شەھىرى يېڭىشەھەر يېزىسىدىكى ئۇيغۇر پاختىكار خۇشاللىق بىلەن پاختا سېتىپ بەرمەكتە.

ۋۇكۇەنخۇك فوتوسى

ئاپتونوم رايونىمىز چارۋىچىلىقنى تېز راۋاجلاندۇرۇش ھەققىدە كۆز قاراشلىرىم

تۇرسۇن ھوشۇر
(ئاپتونوم رايونلۇق چارۋىچىلىق بازارىنىڭ مۇئاۋىن نازىرى)

مەن تۆۋەندە پارتىيە 15- قۇرۇلتىيى روھىغا بىرلەشتۈرۈپ، ئاپتونوم رايونىمىز چارۋىچىلىقنى راۋاجلاندۇرۇش توغرىسىدىكى بەزى كۆز قاراشلىرىمنى ئوتتۇرىغا قويۇپ ئۆتىمەن.

1. نۆۋەتتە ئاپتونوم رايونىمىزنىڭ چارۋىچىلىق ئىقتىسادى دۇچ كېلىۋاتقان ئاساسلىق مەسىلىلەر

رىقابەت قانۇنىيىتى - بازار ئىگىلىكىنىڭ ئەڭ ئاساسىي قانۇنىيىتى. دېھقانچىلىق رايون چارۋىچىلىقنى راۋاجلاندۇرۇش ئۈچۈن، چارۋا مەھسۇلاتلىرىنىڭ سېتىلىش مۇھىتى بىلەن سېتىلىش يولىدىكى سودا - سېتىق تىجارىتى ۋە «ۋاقىت»، «ئورۇن» قاتارلىقلاردا چوقۇم پېڭچە ئۆزگىرىش قىلىش كېرەك. چۈنكى دۆلەت ئىچى، ئاپتونوم رايونىمىز دائىرىسىدىكى بازارلارنىڭ كەڭ كۆلەمدە ئېچىۋېتىلىشى، يەنمۇ مۇكەممەللىشىش ۋە خەلقارا بازارلارنىڭ تۇرتكىسىدە بازارنىڭ مەھسۇلات سۈپىتىگە ۋە باھاغا بولغان تەلىپى. بارغانسېرى كۈچەيدى. بۇ، شىنجاڭ چارۋىچىلىقىنىڭ تەرەققىياتىغا ھەم پايدىلىق، ھەم پايدىسىز بولۇشى مۇمكىن. بۇنىڭ ئۈچۈن پۈرسەتنى قولدىن بەرمەي، رىقابەت ئېڭىنى تۇرغۇزۇشقا توغرا كېلىدۇ.

ئاپتونوم رايونىمىزنىڭ ئوتلاق چارۋىچىلىقىنىڭ چېقىش يولى ۋە ئىستراتېگىيە مەسىلىسىدىن قارىغاندا، ئۇ دېھقانچىلىق رايون چارۋىچىلىقىدىن ئارقىدا قالدى. بۇ چارۋىچىلىق رايونلىرىدىكى ھەر ساھە خادىملىرىنىڭ قايتىدىن كۆزىتىشى ۋە ئويلىنىشى، شۇنىڭدەك چارۋىچىلىق رايونلىرىنىڭ ئەنئەنىۋى ئىشلەپچىقىرىش كۆز قارىشىنى ئۆزگەرتىشكە پايدىلىق بولۇپ، ئۇ چارۋىچىلىق ئىشلەپچىقىرىش ئۇسۇلى ۋە ئىگىلىك باشقۇرۇش شەكلىنى ئۆزگەرتىشنى ئىلگىرى سۈرىدۇ.

9 - بەش يىللىق پلان مەزگىلىدە، دۆلەتنىڭ مەبلەغ سېلىش سىياستىنىڭ غەربىي رايونلارغا قارىتىلىشىغا ئەگىشىپ، ئاپتونوم رايونىمىزنىڭ نېفت، تەبىئىي گاز، تۆمۈرىيول، كان رايونلىرى، سۇ قۇرۇلۇشى قاتارلىق ئاساسىي ئۇل قۇرۇلۇشلىرى نۇقتىلىق تۈردە ئىشقا كىرىشتۈرۈلدۈ. بۇنىڭغا مۇناسىپ ھالدا چارۋىچىلىق مەھسۇلات بازارلىرىنىڭ يوشۇرۇن كۈچىمۇ زوربىيدۇ. شەھەر، بازارلار ۋە كان-سانائەت رايونلىرىدىكى نوپۇس ئۆزلۈكسىز كۆپىيىپ بارىدۇ. شۇڭا ئاپتونوم رايونىمىزدىكى ئەلا سۈپەتلىك گۆش قويلىرى پەسىل چەكلىمىسى تۈپەيلىدىن، زور تۈركۈملەپ تەمىنلەشكە كاپالەتلىك قىلالماسلىقتەك ئىشلەپچىقىرىشنى ئورۇنلاشتۇرۇپ، ئوبوروت يوللىرى بىلەن ئىشلەپچىقارغۇچىلار ئوتتۇرىسىدىكى پايدا - مەنپەئەت ۋە تەقسىمات مەسىلىسىنى مۇۋاپىق بىر تەرەپ قىلىش كېرەك. بولۇپمۇ، ھازىر بازار تۈزۈلمىسى تېخى قۇرۇلۇش باسقۇچىدا تۇرۇۋاتقان، بازار سىستېمىسىنىڭ پىشىپ يېتىلىشى مۇكەممەل بولمىغان، بازار ئىقتىدارى يېتەرسىز بولۇۋاتقان ئەھۋال ئاستىدا، ھۆكۈمەت ئورۇنلىرىنىڭ رولى ۋە مۇلازىمەت ئىقتىدارى تولۇق جارى قىلدۇرۇلمىسا بولمايدۇ. ھازىرقى ئەھۋالدا بىر نەچچە كارخانىغا، شەخسلەرگە ياكى دېھقان، چارۋىچىلارغا تايىنىپ، چوڭ شەھەرلەردىكى بازارلارغا تەسىر كۆرسىتىش تەس. بىقىنقى بىر قانچە يىلدىن بۇيان، چارۋىچىلىق مەھسۇلاتلىرى بازىرىنىڭ ئەمەلىي ئەھۋالى ۋە دېھقانچىلىق رايونلىرىدا شاخ- شۇمبا بىلەن كالا بېقىش تەجرىبىلىرىدىن قارىغاندا، نۆۋەتتە شىنجاڭنىڭ چارۋىچىلىق ئىشلىرىدىكى مۇھىم مەسىلە، يەنىلا چارۋىچىلىق مەھسۇلاتلىرىنىڭ بازارغا كىرىشى ۋە ئۇنىڭ سېتىلىش مەسىلىسىدۇر.

(2) كۆچنى مەركەزلەشتۈرۈپ، دۆلەت قوللاپ مەدەت بېرىۋاتقان «شاخ - شۇمبا بىلەن چارۋا بېقىشتىكى ئۇلگە كۆرسىتىش قۇرۇلۇش تۈرلىرى» ۋە «چارۋىچىلىق رايونلىرىنى تەرەققىي قىلدۇرۇشتىكى ئۇلگە كۆرسىتىش قۇرۇلۇش تۈرلىرى»نى ئاساس قىلىپ، ئاپتونوم رايونىمىزنىڭ چارۋىچىلىقنى تۈجۈپلەپ باشقۇرۇش ۋە ئىشلەپچىقىرىشنى كەسپىلەشتۈرۈش ئىشلىرىنى ئىلگىرى سۈرۈش لازىم.

بۇنىڭ ئۈچۈن: (1) قورغاس، كۇنەس، كۇچا، يەكەن، خېجىك قاتارلىق 30 نەچچە ناھىيە، شەھەردە «شاخ - شۇمبا بىلەن چارۋا بېقىش تېخنىكىسىنى كېڭەيتىش ۋە ئۇلگە كۆرسىتىش رايونى»نى قۇرۇش قۇرۇلۇشنى چىڭ تۇتۇپ، رايونىمىزنىڭ چارۋىچىلىقنى كۆلەملەشتۈرۈش، كەسپىلەشتۈرۈش قەدەمنى تېز ئىلگىرىلىتىش لازىم.

(2) جۇڭغار ئويمانلىقىنىڭ جەنۇبىي ئېتىكىدىكى جىك ناھىيىسىدىن باشلاپ گۇچۇڭ ناھىيىسىگىچە بولغان 11 ناھىيە (شەھەر) دىكى كالا، قوي گۆشى ۋە سۈت ئىشلەپچىقىرىش بازار قۇرۇلۇشىنى ياخشى قۇرۇپ چىقىش لازىم. بۇنداق قىلغاندا شىمالىي شىنجاڭنىڭ تۆمۈرىيول بويىدىكى چوڭ، ئوتتۇرا شەھەر ۋە كان - سانائەت رايونلىرىنى گۆش، سۈت بىلەن تەمىنلەش مەسىلىسىنى ھەل قىلىپ، بازار ھەم جەمئىيەت ئېھتىياجىنى قاندۇرغىلى بولىدۇ. يۇقىرىدىكى 2 - ئىشلەپچىقىرىشنى ئورۇنلاشتۇرۇپ، ئوبوروت يوللىرى بىلەن ئىشلەپچىقارغۇچىلار ئوتتۇرىسىدىكى پايدا - مەنپەئەت ۋە تەقسىمات مەسىلىسىنى مۇۋاپىق بىر تەرەپ قىلىش كېرەك. بولۇپمۇ، ھازىر بازار تۈزۈلمىسى تېخى قۇرۇلۇش باسقۇچىدا تۇرۇۋاتقان، بازار سىستېمىسىنىڭ پىشىپ يېتىلىشى مۇكەممەل بولمىغان، بازار ئىقتىدارى يېتەرسىز بولۇۋاتقان ئەھۋال ئاستىدا، ھۆكۈمەت ئورۇنلىرىنىڭ رولى ۋە مۇلازىمەت ئىقتىدارى تولۇق جارى قىلدۇرۇلمىسا بولمايدۇ. ھازىرقى ئەھۋالدا بىر نەچچە كارخانىغا، شەخسلەرگە ياكى دېھقان، چارۋىچىلارغا تايىنىپ، چوڭ شەھەرلەردىكى بازارلارغا تەسىر كۆرسىتىش تەس. بىقىنقى بىر قانچە يىلدىن بۇيان، چارۋىچىلىق مەھسۇلاتلىرى بازىرىنىڭ ئەمەلىي ئەھۋالى ۋە دېھقانچىلىق رايونلىرىدا شاخ- شۇمبا بىلەن كالا بېقىش تەجرىبىلىرىدىن قارىغاندا، نۆۋەتتە شىنجاڭنىڭ چارۋىچىلىق ئىشلىرىدىكى مۇھىم مەسىلە، يەنىلا چارۋىچىلىق مەھسۇلاتلىرىنىڭ بازارغا كىرىشى ۋە ئۇنىڭ سېتىلىش مەسىلىسىدۇر.

(2) كۆچنى مەركەزلەشتۈرۈپ، دۆلەت قوللاپ مەدەت بېرىۋاتقان «شاخ - شۇمبا بىلەن چارۋا بېقىشتىكى ئۇلگە كۆرسىتىش قۇرۇلۇش تۈرلىرى» ۋە «چارۋىچىلىق رايونلىرىنى تەرەققىي قىلدۇرۇشتىكى ئۇلگە كۆرسىتىش قۇرۇلۇش تۈرلىرى»نى ئاساس قىلىپ، ئاپتونوم رايونىمىزنىڭ چارۋىچىلىقنى تۈجۈپلەپ باشقۇرۇش ۋە ئىشلەپچىقىرىشنى كەسپىلەشتۈرۈش ئىشلىرىنى ئىلگىرى سۈرۈش لازىم.

بۇنىڭ ئۈچۈن: (1) قورغاس، كۇنەس، كۇچا، يەكەن، خېجىك قاتارلىق 30 نەچچە ناھىيە، شەھەردە «شاخ - شۇمبا بىلەن چارۋا بېقىش تېخنىكىسىنى كېڭەيتىش ۋە ئۇلگە كۆرسىتىش رايونى»نى قۇرۇش قۇرۇلۇشنى چىڭ تۇتۇپ، رايونىمىزنىڭ چارۋىچىلىقنى كۆلەملەشتۈرۈش، كەسپىلەشتۈرۈش قەدەمنى تېز ئىلگىرىلىتىش لازىم.

(2) جۇڭغار ئويمانلىقىنىڭ جەنۇبىي ئېتىكىدىكى جىك ناھىيىسىدىن باشلاپ گۇچۇڭ ناھىيىسىگىچە بولغان 11 ناھىيە (شەھەر) دىكى كالا، قوي گۆشى ۋە سۈت ئىشلەپچىقىرىش بازار قۇرۇلۇشىنى ياخشى قۇرۇپ چىقىش لازىم. بۇنداق قىلغاندا شىمالىي شىنجاڭنىڭ تۆمۈرىيول بويىدىكى چوڭ، ئوتتۇرا شەھەر ۋە كان - سانائەت رايونلىرىنى گۆش، سۈت بىلەن تەمىنلەش مەسىلىسىنى ھەل قىلىپ، بازار ھەم جەمئىيەت ئېھتىياجىنى قاندۇرغىلى بولىدۇ. يۇقىرىدىكى 2

مۇنەخەسسىلەر سۆزلىسۇن

2) شىنجاڭ غەربىي شىمال چېگرا رايونىغا جايلاشقان، ئۇنىڭ ئۇستىگە ئىنچىكرا ئۆلكىلەردىكى چارۋا مەھسۇلاتلىرى ئىستېمال بازارلىرىدىن نەچچە مىڭ كىلومېتىر يىراقلىقتا بولغانلىقى تۈپەيلىدىن، يۇتكەش - توشۇش چىقىم خراجىتى مەھسۇلات قىممىتىدىن ئېشىپ كېتىدىغانلىقتىن ، ئوخشاش بىر مەھسۇلاتنىڭ ئىشلەپچىقىرىش خراجىتى ئىنچىكرا ئۆلكىلەرنىڭكىگە قارىغاندا يۇقىرى بولىدۇ. شۇڭا، ئىلگىرى پىلانلىق ئىگىلىك شارائىتىدا مەملىكەت بويىچە باھانىڭ بىردەكلىكىنى ساقلاش ئۈچۈن، دۆلەت قوشۇمچە خراجەت بېرىشنى يولغا قويغانىدى. ھازىر بازار ئىگىلىكى تۈزۈلمىسىدە بۇ سىياسەت ئەمەلدىن قالدۇرۇلدى. ئۇنىڭ ئۇستىگە چارۋا مەھسۇلاتلىرىنىڭ باھاسى، ئوبوروت يوللىرى قويۇۋېتىلدى. دېمەك، باھانىڭ بازار ئارقىلىق تەڭشىلىشى، يىراق - چەت چېگرا رايونلاردا باھانىڭ رىقابەت ئۇستۇنلۇكىنى يوقىتىپ قويىدۇ.

3) ئاپتونوم رايونىمىزنىڭ چارۋىچىلىقنى قېرىنداش ئۆلكىلەرنىڭ چارۋىچىلىقنى راۋاجلاندۇرۇشى بىلەن سېلىشتۇرغاندا، ئىشلەپچىقىرىش شارائىتى ناچار، تەبىئىي ئاپەتكە تاقابىل تۇرۇش كۈچى ئاجىز، ئىگىلىك باشقۇرۇش سەۋىيىسى، كەسپىلەشتۈرۈش دەرىجىسى تۆۋەن، بازارلاردا رىقابەتلىشىش كۈچى ئاجىز. مانا بۇلار ئاپتونوم رايونىمىز چارۋىچىلىقنىڭ تېز سۈرئەتتە راۋاجلىنالماسلىقىدىكى پايدىسىز ئامىللار ھېسابلىنىدۇ.

3. چارۋىچىلىق تەرەققىياتىنى تېزلىتىش ئىستراتېگىيىسى

1) شىنجاڭ چارۋىچىلىقىنىڭ تەرەققىيات سەۋىيىسىدىكى پەرق ئاساسەن تەرەققىيات سۈرئىتى ۋە سەۋىيە جەھەتتىكى پەرقتىن ئىبارەت. بۇنىڭدىن كېيىن خېلى بىر مەزگىلگىچە ئومۇمىي ئىستراتېگىيىنىڭ چېقىش نۇقتىسى - قانداق قىلغاندا ئىشلەپچىقىرىشنى ئورۇنلاشتۇرۇپ، ئوبوروت يوللىرى بىلەن ئىشلەپچىقارغۇچىلار ئوتتۇرىسىدىكى پايدا - مەنپەئەت ۋە تەقسىمات مەسىلىسىنى مۇۋاپىق بىر تەرەپ قىلىش كېرەك. بولۇپمۇ، ھازىر بازار تۈزۈلمىسى تېخى قۇرۇلۇش باسقۇچىدا تۇرۇۋاتقان، بازار سىستېمىسىنىڭ پىشىپ يېتىلىشى مۇكەممەل بولمىغان، بازار ئىقتىدارى يېتەرسىز بولۇۋاتقان ئەھۋال ئاستىدا، ھۆكۈمەت ئورۇنلىرىنىڭ رولى ۋە مۇلازىمەت ئىقتىدارى تولۇق جارى قىلدۇرۇلمىسا بولمايدۇ. ھازىرقى ئەھۋالدا بىر نەچچە كارخانىغا، شەخسلەرگە ياكى دېھقان، چارۋىچىلارغا تايىنىپ، چوڭ شەھەرلەردىكى بازارلارغا تەسىر كۆرسىتىش تەس. بىقىنقى بىر قانچە يىلدىن بۇيان، چارۋىچىلىق مەھسۇلاتلىرى بازىرىنىڭ ئەمەلىي ئەھۋالى ۋە دېھقانچىلىق رايونلىرىدا شاخ- شۇمبا بىلەن كالا بېقىش تەجرىبىلىرىدىن قارىغاندا، نۆۋەتتە شىنجاڭنىڭ چارۋىچىلىق ئىشلىرىدىكى مۇھىم مەسىلە، يەنىلا چارۋىچىلىق مەھسۇلاتلىرىنىڭ بازارغا كىرىشى ۋە ئۇنىڭ سېتىلىش مەسىلىسىدۇر.

(2) كۆچنى مەركەزلەشتۈرۈپ، دۆلەت قوللاپ مەدەت بېرىۋاتقان «شاخ - شۇمبا بىلەن چارۋا بېقىشتىكى ئۇلگە كۆرسىتىش قۇرۇلۇش تۈرلىرى» ۋە «چارۋىچىلىق رايونلىرىنى تەرەققىي قىلدۇرۇشتىكى ئۇلگە كۆرسىتىش قۇرۇلۇش تۈرلىرى»نى ئاساس قىلىپ، ئاپتونوم رايونىمىزنىڭ چارۋىچىلىقنى تۈجۈپلەپ باشقۇرۇش ۋە ئىشلەپچىقىرىشنى كەسپىلەشتۈرۈش ئىشلىرىنى ئىلگىرى سۈرۈش لازىم.

بۇنىڭ ئۈچۈن: (1) قورغاس، كۇنەس، كۇچا، يەكەن، خېجىك قاتارلىق 30 نەچچە ناھىيە، شەھەردە «شاخ - شۇمبا بىلەن چارۋا بېقىش تېخنىكىسىنى كېڭەيتىش ۋە ئۇلگە كۆرسىتىش رايونى»نى قۇرۇش قۇرۇلۇشنى چىڭ تۇتۇپ، رايونىمىزنىڭ چارۋىچىلىقنى كۆلەملەشتۈرۈش، كەسپىلەشتۈرۈش قەدەمنى تېز ئىلگىرىلىتىش لازىم.

(2) جۇڭغار ئويمانلىقىنىڭ جەنۇبىي ئېتىكىدىكى جىك ناھىيىسىدىن باشلاپ گۇچۇڭ ناھىيىسىگىچە بولغان 11 ناھىيە (شەھەر) دىكى كالا، قوي گۆشى ۋە سۈت ئىشلەپچىقىرىش بازار قۇرۇلۇشىنى ياخشى قۇرۇپ چىقىش لازىم. بۇنداق قىلغاندا شىمالىي شىنجاڭنىڭ تۆمۈرىيول بويىدىكى چوڭ، ئوتتۇرا شەھەر ۋە كان - سانائەت رايونلىرىنى گۆش، سۈت بىلەن تەمىنلەش مەسىلىسىنى ھەل قىلىپ، بازار ھەم جەمئىيەت ئېھتىياجىنى قاندۇرغىلى بولىدۇ. يۇقىرىدىكى 2

سانائەت رایونلىرىدىكى نوپۇس ئۆزلۈكسىز كۆپەيىپ بارىدۇ. شۇڭا ئاپتونوم رایونىمىزدىكى ئەلا سۈپەتلىك گۆش قويلىرى پەسىل چەكلىمىسى تۈپەيلىدىن، زور تۇركۈملەپ تەمىنلەشكە كاپالەتلىك قىلالماسلىقتەك نۇقسانلار يۈز بېرىشى مۇمكىن. ئەگەر بۇ نۇقسانلاردىن ئوڭۇشلۇق بۇسۇپ ئۆتىدىغانلا بولساق، ئۇ ھالدا ئەرەب ئەللىرىگە گۆش ئېكسپورت قىلىشتا، باشقا ئۆلكە، شەھەرلەرگە قارىغاندا تېخىمۇ زور چەلەپ قىلىش مۇمكىن. بۇنىڭدىن كېيىن، مەھسۇلاتلارنىڭ بازارغا ئوڭۇشلۇق كىرىشىدىكى «توسقۇنلۇقلار» تەدرىجىي كۆپەيىپ، بازارلاردا مالنىڭ سېتىلىش يوللىرى ئۈزلۈكسىز تارىيىش بىلەن ئېچىكىرىدىكى چارۋىچىلىقى تېز تەرەققىي قىلىۋاتقان شەندۇك، خېنەنلەرنىڭ ئاق توخۇسى، گۈيجۇنىڭ كالا گۆشى، گەنسۇ، چىڭخەيلەرنىڭ تىرىك قوي ۋە قوي گۆشلىرى ئاپتونوم رایونىمىزنىڭ بازارلىرىنى ئىگىلىشى مۇمكىن.

سەۋىيىسىدىكى پەرق ئاساسەن تەرەققىيات سۈرئىتى ۋە سەۋىيە جەھەتتىكى پەرقتىن ئىبارەت. بۇنىڭدىن كېيىن خېلى بىر مەزگىلگىچە ئومۇمىي ئىستراتېگىيىنىڭ چىقىش نۇقتىسى - قانداق قىلغاندا شىنجاڭنىڭ چارۋىچىلىق تەرەققىيات سۈرئىتى ۋە سەۋىيىسىنى ئۆستۈرۈشتىن قۇتۇلۇش لازىم. ئىككىنچىدىن، «ئالدى بىلەن ئىشلەپ چىقىرىپ، ئاندىن بازارغا يۈزلەندۈرۈش» يەنىلا كۆپ تەكىتلىنىۋاتىدۇ. بۇ خىل قاراشتىكىلەر ھەمىشە دېگۈدەك: «شىنجاڭ چارۋىچىلىقىدىكى نۇقتىلىق مەسىلە ئىشلەپچىقىرىش يۈكسىلىمەسلىك، ئومۇمىي مەھسۇلات ۋە مەھسۇلات خىللىرى تولۇق قىلغاندا شىمالىي شىنجاڭنىڭ تۆمۈرىيول بويىدىكى چوڭ، ئوتتۇرا شەھەر ۋە كان - سانائەت رایونلىرىنى گۆش، سۈت بىلەن تەمىنلەش مەسىلىسىنى ھەل قىلىپ، بازار ھەم جەمئىيەت ئېھتىياجىنى قاندۇرغىلى بولىدۇ. يۇقىرىدىكى 2 تۈر ھەققىي تۈردە ئەمەلگە ئاشۇرۇلسا، شاخ - شۇمبىدىن پايدىلىنىش تېخنىكىسى، نەسىل ياخشىلاش تېخنىكىسى، بېقىش - باشقۇرۇش تېخنىكىسى، بورداقچىلىق تېخنىكىسى ۋە بازار سودىسى تېخنىكىسىنى يولغا قويۇش ۋە كېڭەيتىش ئارقىلىق، تۈر يولغا قويۇلغان رایونلاردا چارۋىچىلىق ئىشلەپچىقىرىش سەۋىيىسى، باقمىچىلىق ئۇسۇلى، ئىقتىسادىي ئۈنۈم جەھەتلەردە چوڭ بۇسۇش ھاسىل قىلغىلى بولىدۇ.

رایونلىرىدىكى مۇناسىۋەتلىك ئورگانلار ئۆزئارا كۆڭۈرۈكلۈك مۇناسىۋەت ئورنىتىپ، شىنجاڭنىڭ چارۋىچىلىق مەھسۇلاتلىرىنى مەخسۇس سېتىش، تىجارەت قىلىش ئورگىنى ۋە قوشۇنىنى تەشكىل قىلىش، ئىچكىرى ئۆلكىلەردىكى چوڭ شەھەرلەر بىلەن گۆش، تېرە، يۇڭ، تىۋىت قاتارلىق مەھسۇلاتلار سودىسى توغرىسىدا ئۈزاق مۇددەتلىك مۇقىم تەمىنلەش - سېتىۋېلىش مۇناسىۋىتىنى ئورنىتىشى لازىم. ھۆكۈمەتنىڭ ھەرقايسى چارۋىچىلىق ئورۇنلىرى ئىستىمال رایونلىرىنىڭ مالنىڭ تورى، مىقدارى، ئۆلچىمى، سۈپىتى ۋە ۋاقتى قاتارلىقلاردىكى تەلىپى ۋە ئېھتىياجىغا ئاساسەن، چارۋىچىلىق سانائەت - سودا كارخانىلىرى، بورداقچىلىق كەسپىي ئائىلىلىرى ۋە دېھقان، چارۋىچىلارغا

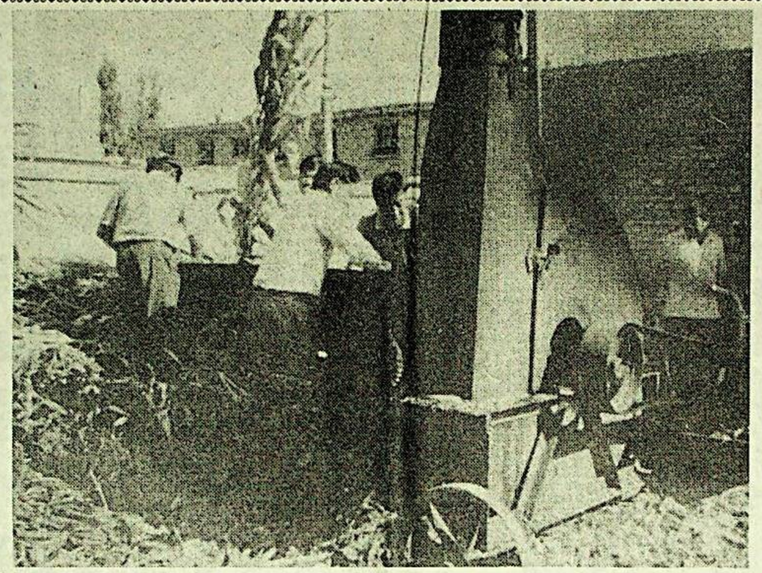

شىنجاڭ غەربىي تەڭرىتاغ ئورمانچىلىق ئىدارىسىنىڭ چاپچال ئورمانچىلىق مەيدانى ئۆز خىزمىتىنى ياخشى ئىشلەش بىلەن بىللە، يەنە باقمىچىلىقنى زور كۈچ بىلەن يولغا قويۇپ، بۇ مەيدانىدا ھېقىلۋاتقان بۇغلارنىڭ سانىنى 110غا يەتكۈزدى، ھازىرغىچە ئۇلار بۇغلارنىڭ قىشتىن بىخەتەر ئۆتۈشى ئۈچۈن 140كۇب مېتىر سىلوس تەييارلىدى.

سۈرەتتە: مەيدان ئىشچى - خىزمەتچىلىرى قوناق شېخىدىن داۋاملىق سىلوس تەييارلىماقتا.

ئىختىيارىي مۇخبىرىمىز **نۇرمەھەممەت ئۆمەر** فوتوسى

ئالدىنقى 3 پەسلىدە ئاپتونوم رایونىمىزدىكى يېزا - بازار كارخانىلىرىنىڭ ئىشلەپچىقىرىشى مۇقىم راۋاجلاندى

ئۆز مۇخبىرلىرىمىز **مۇھەممەت نىياز، ئابلېلىم ئېزىز** خەۋەر قىلدۇ: بۇ يىلنىڭ ئالدىنقى 3پەسلىدە ئاپتونوم رایونىمىزا يېزا - بازار كارخانىلىرى مەبلەغ كەمچىل، رىقابەت كەسكىن بولۇۋاتقان شارائىتتا، تۇرلۇك قىينىچىلىقلارنى يېڭىپ، ئىشلەپچىقىرىشتا مۇقىم راۋاجلىنىش ۋەزىيىتىنى ساقلاپ قالدى.

1 - ئايدىن 9 - ئايغىچە، يېزا - بازار كارخانىلىرىنىڭ ئىشلەپچىقىرىشى ۋە تىجارىتى ئۈدا، مۇقىم راۋاجلاندى. ئايلار ئوتتۇرىسىدىكى ئېشىش نىسبىتى خېلى تەڭپۇڭ بولۇپ، چوڭ كۆتۈرۈلۈش، پەسىيش ھادىسىسى كۆرۈلمىدى. ئالدىنقى 9 ئايدا يېزا - بازار كارخانىلىرىنىڭ ئومۇمىي مەھسۇلات قىممىتى 11 مىليارد 861 مىليون يۈەنگە، ئېكسپورتقا تاپشۇرغان مالنىڭ قىممىتى 108مىليون يۈەنگە يېتىپ، بۇلتۇرقى شۇ مەزگىلدىكىدىن % 14.49 ۋە % 150.82 ئاشتى. ياغ، كونسېرۋا قاتارلىق ئاساسلىق مەھسۇلاتلىرىنىڭ مىقدارى ھەسسىلەپ ئاشتى.

يېزا - بازار كارخانىلىرىنىڭ ئىشلەپچىقىرىشى مۇقىم راۋاجلىنىپ، مەھسۇلات قىممىتى ئاشقان بولسىمۇ، يىللىق سېتىش پىلانىنىڭ ئورۇندىلىشى بۇلتۇرقى شۇ مەزگىلدىكىگە يەتمىدى. شۇڭا، ئاپتونوم رایونلۇق يېزا - بازار كارخانىلىرىنى باشقۇرۇش ئىدارىسى يېقىندا ئۇقتۇرۇش تارقىتىپ، جايلاردىن ئىشلەپچىقىرىش بىلەن سېتىشنى بىر گەۋدىلەشتۈرۈشنى كۈچەيتىپ، يىللىق پىلاننىڭ ئورۇندىلىشىغا كاپالەتلىك قىلىشنى تەلەپ قىلدى.

توقسۇ ناھىيىسىنىڭ تاشئېرىق يېزىسى يېقىندا 1 مىليون 500 مىك يۈەندىن كۆپرەك مەبلەغ سېلىپ نوباشلامدىن چولاقتېرەك كەنتىگىچە بولغان 22 كىلومېتىر يېزا يولىغا قارىماي يانقۇزۇپ، يېزا خەلقىگە يەنە بىر ئەمەلىي ئىش قىلىپ بەردى.

سۈرەتتە: ئىشچىلار يولغا قارىماي يانقۇرماقتا.

نىياز ساتتار فوتوسى

دالانكارىز يېزىسى 35 مىك مو يەرنىڭ سۇغىرىلىش شارائىتىنى ياخشىلىدى

ئىختىيارىي مۇخبىرىمىز **مىجىت ئىبراھىم** خەۋەر قىلدۇ: پىچان ناھىيىسىنىڭ دالانكارىز يېزىسى بۇ يىل كىرگەندىن بۇيان كەڭ كۆلەملىك سۇ قۇرۇلۇشى ئېلىپ بېرىپ، 35مىك مو يەرنىڭ سۇغىرىلىش شارائىتىنى ياخشىلىدى.

بۇ يېزا ئالدى بىلەن سۇ قۇرۇلۇش پىلان- تەدبىرلىرىنى تۈزۈپ، ئۇنى كەنت، مەھەللە، ئائىلىلەرگىچە ئەمەلىيلەشتۈردى. يېزا ئىگىلىكىگە مەسئۇل يېزا باشلىقىنىڭ مەسئۇللۇقىدا 8 كىشىدىن تەركىب تاپقان سۇ قۇرۇلۇشىغا رەھبەرلىك قىلىش گۇرۇپپىسى قۇرۇپ، رەھبەرلىكنى قاتلامۇ قاتلام كۆچەيتتى. دۆلەت، كوللېكتىپ ۋە شەخسىنىڭ ئىبارەت 3 تەرەپ مەبلەغ سېلىش يولى بىلەن 3مىليون 684مىك 200 يۈەن مەبلەغ توپلاپ، 20 كىلومېتىر ئېرىق، 42 كىلومېتىر كەلكۈندىن مۇداپىئە كۆرۈش قۇرۇلۇشى ئېلىپ بارىدى، 137 تۇما ياسىدى، 34 قۇدۇقنى يۇرۇشلەشتۈردى.

قىسقا خەۋەرلەر

△ كېرىيە ناھىيىلىك يىمەك - ئىچمەك شىركىتى بۇ يىل 300 مو يەرگە سۇلياۋ يېپىپ كېڭەز تېرىغاندى. 10 - ئاينىڭ ئوتتۇرىلىرىغىچە دۆلەتكە 28 مىك كىلوگرام پاختا سېتىپ بېرىپ، 140مىك يۈەن كىرىم قىلدى.

مەتتۇرسۇن مەمتىمىن

△ يەكەن ناھىيىسىنىڭ ئېگەرچى بازىرىدا يېزا ئىگىلىك ماشىنا - سايمانلىرى سېتىۋالغان ئائىلە تېز كۆپەيدى. ھازىر بازار بويىچە يېزا ئىگىلىك ماشىنا - سايمانلىرى سېتىۋالغان دېھقان ئائىلىسى 49غا، يېزا ئىگىلىك ماشىنىلىرى 210غا، ھەر خىل چاتما سايمان 299 غا يېتىپ، ماشىنا بىلەن تېرىقچىلىق قىلىش نىسبىتى % 96.7 كە يەتتى.

تۇرسۇن مۇھەممەت

△ باي ناھىيىسىدىكى ياقائېرىق، داۋانبىي، چوڭكۆۋرۈك يېزىلىرىدا بۇ يىل 17 مىك مو يەرگە قىزىلچا تېرىلغاندى. دېھقانلارنىڭ ئىلىمي ئۇسۇلدا پەرۋىش قىلىشى ئارقىسىدا قىزىلچا ئومۇمىي ھوسۇلى 50مىك تونىدىن ئېشىپ، 15مىليون 600 مىك يۇەندىن ئارتۇق مەھسۇلات قىممىتى يارىتىلدى.

ھەسەن ئابدۇۋۇەلى

△ ئاقسۇ شەھىرى يېزا ئىگىلىك مەھسۇلاتلىرى توپ تارقىتىش بازىرىنىڭ ئامانلىق ساقلىغۇچىسى ياسىن غوجامنىياز بۇ يىل 9 - ئاينىڭ 2 - كۈنى 14 مىك 800 يۇەنلىك نەق پۇل چېكى تېپىۋېلىپ ئۇنى تەشكىلگە تاپشۇرۇپ بېرىپ، ئۆزىنىڭ ئېسىل خىسلىتىنى نامايان قىلدى.

ئوسمان بارات

△ يېڭىسار ناھىيىسىنىڭ ماڭشىن يېزىسىدىكى دېھقانلار كۆزگى بۇغداي تېرىلغۇ سىدىن كېيىنكى بوش ۋاقىتتىن پايدىلىنىپ 214 مو يەرنى سالالاشتۇردى، 8 كىلومېتىر زەيكەش چاپتى، 5 كىلومېتىر سۇ سىغىمىس ئۆستەڭ ياسىدى.

ئابدۇرېھىم ئەشرەپ

△ يەكەن ناھىيىسىنىڭ قاراسۇ يېزىسىدا بۇ يىل 6700 تونىنا سىلوس ياسىلىپ، چارۋا مالىلارنى قىش ۋە ئەتىيازدىن بىخەتەر ئۆتكۈزۈشكە ئاساس يارىتىلدى.

ئايۋۇپ چاۋار

△ ئاقتۇ ناھىيىلىك دۆلەت باج ئىشلىرى ئىدارىسىغا قاراشلىق بارىن يېزىلىق دۆلەت باج ئىشلىرى پونكتى 9 - ئاينىڭ 10 - كۈنىگىچە 60 مىك 110 يۈەن باج يىغىپ، بۇ يىللىق باج يىغىش ۋەزىپىسىنى 110 كۈن بۇرۇن ئورۇنداپ بولدى.

ئابدۇرېشت زۇنۇن

△ ئاقتۇ ناھىيىسىنىڭ پىلال يېزىسىدىكى دېھقانلار بۇ يىل دېھقانچىلىقنىڭ بوش ۋاقىتىدىن پايدىلىنىپ 2500مو بوزىيەر ئاچتى.

بەردالى تاش

△ لوپ ناھىيىسى ھاڭگىيا يېزىلىق مال دوختۇرلۇق پونكتى 10- ئاينىڭ 20 - كۈنىگىچە 1786 تۈياق كالىنى سۈنئىي ئۇرۇقلاندۇرۇپ، بۇ يىللىق ۋەزىپىنى ئاشۇرۇپ ئورۇنلىدى.

ھىدايەت ئەخمەت

△ ئاۋات ناھىيىسىنىڭ غوروچۇل يېزىسى بۇ يىل 2 مىليون 920 مىك يۈەن مەبلەغ سېلىپ ياغ زاۋۇتى قۇرغاندى. بۇ زاۋۇت قۇرۇلغان قىسقىغىنە ۋاقىت ئىچىدە 1مىليون 146مىك يۈەن باج - پايدا يارىتتى.

ھادى دانى

تۇرپان ۋىلايىتىدىكى ئاياللارنىڭ چەن - مەدەنىيەت ساپاسى ئۆزلۈكسىز ئۆسمەكتە

ئىختىيارىي مۇخبىرلىرىمىز **مېھرىئاي مۇسا، ئەكبەر نىياز** خەۋەر قىلدۇ: يېقىنقى يىللاردىن بۇيان تۇرپان ۋىلايىتىدىكى ھەر مىللەت ئاياللىرى 2 مەدەنىيلىك قۇرۇلۇشىغا ئاكتىپ قاتنىشىپ، ئىدىيە، ئەخلاق، چەن - مەدەنىيەت ساپاسىنى ئۆزلۈكسىز ئۆستۈرۈپ، ئىجتىمائىي تەرەققىيات ئۈچۈن زور تۆھپە قوشماقتا.

يېقىنقى 5 يىلدىن بۇيان تۇرپان ۋىلايىتى ھەر مىللەت ئاياللىرىنى «3 نى ئۆگىنىش، 3 تە بەسلىشىش»، «ئاياللار تۆھپە يارىتىش» پائالىيىتىگە قاتنىششقا سەپەرۋەر قىلدى. 1990 - يىلدىن ھازىرغىچە ھەر خىل تىپتىكى تېخنىكا جەھەتتىن تەربىيىلەش كۇرسىدىن 5190قارار، ساۋاتسىزلىقنى تۈگىتىش كۇرسىدىن 602قارار ئاچتى. بۇ كۇرسلاردا چەن - تېخنىكا جەھەتتىن تەربىيىلەنگەن ئايال 640مىڭ 884كە، ساۋاتسىزلىقتىن قۇتۇلغانلار % 85كە يەتتى. ۋىلايەت بويىچە % 98ئايال «3 نى ئۆگىنىش، 3 تە بەسلىشىش»، «ئاياللار تۆھپە يارىتىش» پائالىيىتىگە قاتناشتى. بۇ پائالىيەتلەرگە قاتنىشىش جەريانىدا ھەر مىللەت ئاياللىرىنىڭ نەزەر دائىرىسى كېڭىيىپ، ئىلمىي، مەدەنىي تۇرمۇش ئۇسۇلىغا بولغان ئىنتىلىشى كۈچەيدى. پېچان ناھىيىسىنىڭ دىغار يېزىسىدىكى مىيىپ قىز رىزۋانگۈل، لەمجىن بازىرىدىكى كۆكرەك راكىغا گىرىپتار بولغان رۇەن شياۋيۈگە ھەر مىللەت ئاياللىرى 30مىڭ يۈەندىن كۆپرەك پۇل ئىئانە قىلدى. يەنە ئاياللار ھەر خىل ئۇسۇللار ئارقىلىق ئوقۇشتىن توختاپ قالغان بالىلارنىڭ مەكتەپ قوينىغا قايتىپ كېلىشىگە ياردەم قىلدى. تۇرپاندىكى ھەر مىللەت ئاياللىرى توقسۇن ناھىيىسىدىكى كەلكۇن ئاپىتىگە ئۇچرىغان، نامرات ئائىلىلەرگە 20مىڭ قۇردىن ئارتۇق كىيىم - كېچەك ياردەم قىلدى.

ۋىلايەتلىك ئاياللار بىرلەشمىسى ناھىيىلىك، شەھەرلىك ۋە يېزا - بازارلىق ئاياللار تەشكىلاتلىرىنى ھەر يىلى ۋاقتىنى چېڭ تۇتۇپ، گېزىت - ژۇرناللارغا مۇشتەرى بولۇشقا سەپەرۋەر قىلدى. 5 يىلدىن بۇيان ئاياللار تەشكىلاتلىرى مۇشتەرى بولغان ژۇرنال 1004نۇسخىغا، گېزىت 13 مىڭ نۇسخىغا يەتتى. مەدەنىيەت ساپاسى ئۆسكەن ئاياللار ناچار ئۆرپ-ئادەتلەرنى ئۆزگەرتىشتە باشلامچى بولدى. بۇنىڭ بىلەن توي - تۆكۈن، نەزىر - چىراغ ئىشلىرىنى ئاددىي - سادىدا ئۆتكۈزۈش يۇقىرى دولقۇنغا كۆتۈرۈلدى. ئۆتكەن يىلى ۋە بۇ يىل ۋىلايەت بويىچە 60جۇپ ياش توينى ئاددىي ئۆتكۈزۈلدى. ھەر دەرىجىلىك پارتىيە تەشكىلاتلىرى پارتىيىگە كىرىشنى ئىلتىماس قىلغان ئاياللارنى تەربىيىلەشنى كۈچەيتىپ، 5 يىلدىن بۇيان 444 ئايالنى پارتىيىگە قوبۇل قىلدى.

ئالاغىر يېزىسىدىكى ئاياللار يېرىم دۇنيالىق رولىنى ياخشى جارى قىلدۇرماقتا

ئىختىيارىي مۇخبىرلىرىمىز **ئەنۋەر خىزمەت، تۇرغۇنجان ئىمىن** خەۋەر قىلدۇ: مارالبېشى ناھىيىسىنىڭ ئالاغىر يېزىسىدىكى ئاياللار يېرىم دۇنيالىق رولىنى ياخشى جارى قىلدۇرۇپ، يېزىنىڭ 2 مەدەنىيلىك قۇرۇلۇشىغا تېگىشلىك تۆھپە قوشماقتا.

ئالاغىر يېزىلىق پارتكوم، خەلق ھۆكۈمىتى يېقىنقى يىللاردىن بۇيان ئاياللارنىڭ يېرىم دۇنيالىق رولىنى ياخشى جارى قىلدۇرۇپ، ئۇلارنىڭ ھاللىق سەۋىيىگە يېتىش قەدىمىنى تېزلەتتى. ئاياللار ئارىسىدا «3 نى ئۆگىنىش، 3 تە بەسلىشىش»، «كۈمۈش گۈل مۇكاپاتى پائالىيىتى»نى قانات يايدۇردى. 22 كەنتتىكى ئاياللار خىزمىتىگە مەسئۇل كادىرنى ۋىلايەت، ناھىيىدە ئېچىلغان تۇرلۇك ئۆگىنىش ۋە تەربىيىلەش كۇرسلىرىدا تەربىيىلدى. كەنت دەرىجىلىك ئاياللار تەشكىلاتلىرىدىكى ئايال كادىرلارنىڭ ئىش ھەققىنى كەنت باشلىقىنىڭ ئىش ھەققى بىلەن ئوخشاش قىلىپ، ئۇلارنىڭ خاتىرجەم ئىشلىشىگە كاپالەتلىك قىلدى. چەن - تېخنىكا ئۆگىنىش مەكتىپى، چەن - تېخنىكا ئۆگىنىش سىنىپلىرىدىن پايدىلىنىپ 50 قارار يېزا دەرىجىلىك، 3 خىل تېخنىكىنى بىلىدىغانلار 1350كە، 4 خىلدىن ئارتۇق تېخنىكىنى بىلىدىغانلار 1200گە يەتتى. ھازىر يېزا بويىچە 405ئايال بوردا ئاچىلىق، 75ئايال ھويلا - ئارام ئىگىلىكى بىلەن شۇغۇللىنىپ، ئائىلە ئىقتىسادىنى زور دەرىجىدە ياخشىلىدى. ئاياللار 5 مودىن يۇقىرى ھوسۇللۇق ئېتىز بەرپا قىلىش پائالىيىتىگە قاتنىشىپ، 14مىڭ 300مو يۇقىرى ھوسۇللۇق ئېتىز بەرپا قىلدى. بۇ يېزىدىكى ئاياللار يەنە 1993 - يىلدىن ھازىرغىچە نامرات ئائىلىلەرگە 81مىڭ 650يۈەن قىممىتىدىكى ماددىي بۇيۇم ياردەم قىلدى. ئۇنىڭدىن باشقا يېزىلىق ئاياللار بىرلەشمىسى توي - تۆكۈننى ئاددىي - سادىدا ئۆتكۈزۈش چاقىرىقىنى ئوتتۇرىغا قويۇپ، تەشۋىقاتنى كۈچەيتكەنلىكتىن، ئۆتكەن يىلى 11- ئايدىن ھازىرغا قەدەر 39جۇپ ياش كوللېكتىپ توي مۇراسىمى ئۆتكۈزۈپ ناھىيىدىكى ھەر مىللەت خەلق ئامىسىغا ئۈلگە بولدى.

نەتىجىدە يېزا بويىچە 75ئايال «8 - مارت قىزىل بايراقدارى»، 150 ئايال «5 تە ياخشى ئائىلە ۋەكىلى»، 105 ئايال «كۆكەرتىش

ئاقسۇ ۋىلايىتىنىڭ پۇل مۇئامىلە ساھەسىدە قانات يايدۇرۇلغان مەدەنىي ياشلار كوللېكتىپى بەرپا قىلىش ۋە مەدەنىي ياش ماھىرلاردىن بولۇش پائالىيىتىنىڭ ئۈنۈمى ياخشى بولدى

ئىختىيارىي مۇخبىرىمىز **ئالتۇنگۈل ھاشىم** خەۋەر قىلدۇ: ئاقسۇ ۋىلايىتىنىڭ پۇل مۇئامىلە ساھەسىدىكى ياش ئىشچى - خىزمەتچىلەر ئارىسىدا ئوبراز تىكلەش، ئاۋانگارتلارنىڭ نەمۇنىلىك رولىنى جارى قىلدۇرۇپ، ئىقتىسادىي تەرەققىياتقا تېگىشلىك تۆھپە قوشۇش مەقسەت قىلىنغان مەدەنىي ياشلار كوللېكتىپى بەرپا قىلىش ۋە مەدەنىي ياش ماھىرلاردىن بولۇش پائالىيىتى قانات يايدۇرۇلۇپ، كۆرۈنەرلىك ئۈنۈم قولغا كەلتۈرۈلدى.

بۇ پائالىيەت 1995 - يىلى باشلانغاندى. ھەرقايسى ئورۇنلار بۇ پائالىيەتنى ئەملىي خىزمەت بىلەن زىچ بىرلەشتۈرۈپ «خىزمەت ئورنىدا لېپ قېقىدىن ئۆگىنىپ، كەسپىتە يېڭى ئىستىل تىكلەش»، «ئەلا مۇلازىملىقتا بەسلىشىش»، «ئەگەر مەن بىر مۇئاملىدار بولسام» قاتارلىق پائالىيەتلەرنى قانات يايدۇرۇپ، ياشلارنىڭ ئۆز كەسپىنى سۆيۈش قىزغىنلىقىنى ئۇرغۇتتى. يەنە بىر تەرەپتىن پۇل مۇئامىلە قانۇن- بەلگىلىمىلىرىنى ئۆگىنىشكە تەشكىللەپ، ياشلارنىڭ قانۇن - تۈزۈم ئېڭىنى ئۆستۈردى. مەدەنىي ياشلار كوللېكتىپى بەرپا قىلىش ۋە مەدەنىي ياش ماھىرلاردىن بولۇش پائالىيىتى چوڭقۇر قانات يايدۇرۇلغانلىقتىن، ئاقسۇ ۋىلايىتىنىڭ پۇل مۇئامىلە سىستېمىسىدا ئىقتىدارلىق، يېڭىچە ئىستىل ۋە روھقا ئىگە بىر تۈركۈم ئىلغار ياشلار پېتىشىپ چىقىپ، ۋىلايەتنىڭ ئىقتىسادىي قۇرۇلۇشىدىكى مۇھىم كۈچ بولۇپ قالدى. ھازىر ۋىلايەت بويىچە پۇل مۇئامىلە سىستېمىسىدىكى ناھىيە دەرىجىلىك مەدەنىي ياشلار كوللېكتىپى 46گە، مەدەنىي ياش ماھىر 20گە، ۋىلايەت دەرىجىلىك ياشلار كوللېكتىپى 6 گە، مەدەنىي ياش ماھىر 7 گە، ئاپتونوم رايون دەرىجىلىك مەدەنىي ياشلار كوللېكتىپى 4 كە، مەدەنىي ياش ماھىر 3 كە، ئاپتونوم رايون دەرىجىلىك مۇنەۋۋەر تەشكىللىگۈچى ئورۇن مۇكاپاتىغا ئېرىشكەن ئورۇن 2 گە يەتتى. شۇنىڭ بىلەن بىرگە پۇل مۇئامىلە سىستېمىسىدا مەنىۋى مەدەنىيلىك قۇرۇلۇشى يەنىمۇ ئىلگىرى سۈرۈلۈپ، ئاپتونوم رايون، ۋىلايەت ۋە ناھىيە دەرىجىلىك مەدەنىي ئورۇنلار ئايرىم - ئايرىم ھالدا 15، 16 ۋە 13كە يەتتى.

ھەسەن بوۋاينىڭ 106 ياشقا كىرگەنلىكى تەبرىكلەندى

10 - ئاينىڭ 5 - كۈنى، شىنجاڭ ھەربىي رايونىنىڭ مەلۇم قىسىم 6 - لىيەندىكى ئوفىتسىر- ئەسكەرلەر قەنت- ناۋات، تۇخۇم ئېلىپ، دۇتتار- تەمبۇر چېلىپ، يېقىن ئەتراپتىكى مەھەللىگە كېلىپ ھەسەن بوۋاينىڭ 106 ياشقا كىرگەنلىكىنى تەبرىكلىدى. ھەسەن بوۋاي 5 تە كاپالەتلەندۈ- رۈلدىغان ئائىلە بولۇپ، كۆپ يىللاردىن بۇيان 6 - لىيەندىكى ئوفىتسىر - ئەسكەرلەر ئۇنىڭ ھالىدىن خەۋەر ئېلىپ كەلدى ۋە ئۇنىڭغا يېڭى ئۆي سېلىپ بەردى.

◇ سۈرەتتە: ھەسەن بوۋاي ئۆزىنىڭ تۇغۇلغان كۈنىنى قۇتلۇقلاپ تورتتىكى شامنى ئۆچۈرمەكتە.

◇ جەڭچىلەر ساز چېلىپ بوۋاينىڭ تۇغۇلغان ئاكۇننىنى تەبرىكلىمەكتە. **جاڭ ۋېي** فوتوسى

كېرىيە ناھىيىسىنىڭ رادىئو- تېلېۋىزىيە ئىشلىرى تېز تەرەققىي قىلدى

كېرىيە ناھىيىسىنىڭ رادىئو - تېلېۋىزىيە ئىشلىرىدا دېسلەپكى قەدەمدە كۆلەملىشىش ۋە تۇراقلىشىش ۋەزىيىتى شەكللىنىپ، ناھىيىنىڭ 2 مەدەنىيلىك قۇرۇلۇشى كۆرۈنەرلىك ئىلگىرى سۈرۈلدى.

بۇ ناھىيىدە ئىلگىرى رادىئو - تېلېۋىزىيە ئىشلىرىنىڭ تەرەققىياتى بىرقەدەر ئاستا ئىدى. يېقىنقى يىللاردىن بۇيان بۇ ناھىيە ئۆز جايىنىڭ ئەمەلىيىتىنى چىقىش قىلىپ، بىر قاتار ئۇنۇملۇك ئۇسۇللارنى قوللاندى. مەبلەغ توپلاپ رادىئو - تېلېۋىزىيە ئىشلىرىنى تەرەققىي قىلدۇردى. ھازىرغا قەدەر ناھىيە مەركىزىدە 1 تېلېۋىزىيە ئۇلاپ تارقىتىش ئىستانسىسى، 1 سىملىق تېلېۋىزىيە ئىستانسىسى، 1 چاستوتىسى تىزگىنلەنگەن سىمسىز رادىئو ئىستانسىسى ۋە ئوتتۇرا دولقۇنلۇق رادىئو كۈچەيتىپ تارقىتىش ئىستانسىسى قۇرۇلدى. 2 يېزىدا تېلېۋىزىيە پونكتى، 3 يېزا (بازار)دا چاستوتىسى تىزگىنلەنگەن سىمسىز رادىئو پونكتى، 1 كەنتتە تېلېۋىزىيە كۈچەيتىپ تارقىتىش نۇقتىسى، 9 يېزا (بازار)دا رادىئو ئۇزىلى، 152كەنتتە ئاڭلىتىش ئۆيى، 3 ئورۇندا ۋاقىتلىق رادىئو ئۇزىلى قۇرۇلۇپ، رادىئو- تېلېۋىزىيە تورى دەسلەپكى

پەخسەلەن گوڵغۆنگەلەی قوفۆن ماکانی

تۆڕ مۆخەبەرەت **قۆمەر هاموت**، کەتیبەیەکی مۆخەبەرەت **ڕاخەماخان** ڕۆشێل

تۆڕکیە، دەشتی - سەبزاڵ ٢ - قۆناغێکی فرەیەکی تۆڕکیە ماڵدە، ڤیرەکەیەکی قاڵتەباڵاڵ هەر خاڵ تۆڕکیە، دەشتی - سەبزاڵ ٢ - قۆناغێکی فرەیەکی تۆڕکیە ماڵدە، ڤیرەکەیەکی قاڵتەباڵاڵ هەر خاڵ هەبەیەت، دەکرێ - دۆکرە ئەمەیە قاڵەی بەرهەمی دەشتی قەڵەمڕەوی ئەنجامدەدەن. لەوانە ئەمەی ئەنجامدەدەن ڤیدیۆ ئەنجامدەدەن. ئەمە قسە پێکەڵەی کاڵەکە، کاڕب قسەی کەسێ ناکاڵە، قاڵەی کەتە، ئاسا ئەوکاتە جاڵی هەر قسەی کەسێ ناکاڵە، قاڵەی قسەی چەڤ ئەڤیدیۆکە ئەوکێ دەبێ ئەزموونی هەبێ. ئەمە قسەی ڕاستە ئەمانە، ئەزموونی کەسێکە کە ئەوکاتە ئەوکاتە ئەوکات

ئىدىيىۋى تەربىيە خىزمىتىدە ئاممىنى ئويلاش لازىم

شىنخۇا ئاگېنتلىقى، بېيجىڭ، 4 - نويابىر تېلېگراممىسى. 9 - نۆۋەتلىك «يېرىم ئايلىق سۆھبەت» ژۇرنىلىنىڭ ئىدىيىۋى - سىياسىي خىزمەتتە يېڭىلىق يارىتىقۇچىلار مۇكاپاتىغا ئېرىشكەنلەر سۆھبەت يىغىنى بۇگۈن بېيجىڭدا ئۆتكۈزۈلدى.

ج ك پ مەركىزىي كومىتېتى سىياسىي بيۇروسىنىڭ ئەزاسى، شۇجىچۈنىڭ شۇجىسى، مەركىزىي كومىتېت تەشۋىقات بۆلۈمىنىڭ باشلىقى دېڭ گۈەنگېن مۇكاپاتلانغۇچىلار ۋە «يېرىم ئايلىق سۆھبەت» ژۇرنىلىدىكى يولداشلار بىلەن كۆرۈشتى ۋە سۆز قىلدى.

دېڭ گۈەنگېن مۇنداق دېدى: ھازىر مەملىكەت بويىچە 15 - قۇرۇلتاي روھىنى ئەستايىدىل ئۆگىنىش، ئىزچىللاشتۇرۇش ئىشى بولۇۋاتىدۇ. تەشۋىقات، ئىدىيە سېپى ئالدىدا تۇرغان 1 - ۋەزىپە دېڭ شياۋپىڭ نەزەريىسى ئۇلۇغ بايرىقىنى ئېگىز كۆتۈرۈپ، جۇڭگوچە سوتسىيالىزم قۇرۇش ئىشلىرىنى 21- ئەسىرنى نىشانلاپ ئومۇمىيۈزلۈك ئالغا سلجىتىشنى ئاساسىي تېما قىلىپ،15 - قۇرۇلتاي روھىنى پائال، ئومۇمىيۈزلۈك، توغرا، چوڭقۇر ئۆگىنىپ، تەشۋىق قىلىپ، ئىزچىللاشتۇرۇپ، پۈتۈن پارتىيەنىڭ ئىدىيىسىنى 15 - قۇرۇلتاي روھى ئاساسىدا بىرلىككە كەلتۈرۈش، پۈتۈن مەملىكەتتىكى ھەر مىللەت خەلقىنىڭ كۆچىنى ئىشلىشى لازىم.

ئاممىنى قەلبىتە تۇتۇش، ئاممىنىڭ تۇرمۇشىغا يېقىنلىشىش، ئاممىنىڭ ھېسسىياتىنى چۈشىنىش، ئاممىنىڭ ئارزۇسىنى گەۋدىلەندۈرۈش، كىشىلەرگە ھۆرمەت قىلىش، غەمخورلۇق قىلىش، كىشىلەرنى چۈشىنىش، ئىدىيىۋى تەربىيە خىزمىتى بىلەن ئاممىنى كۆڭۈل بۆلدىغان ئەمەلىي مەسىلىلەرنى ھەل قىلىشنى بىرلەشتۈرۈشكە دىققەت قىلىش لازىم.

15 - قۇرۇلتاي بەلگىلىگەن تۈرلۈك ۋەزىپىلەرنى ئىشقا ئاشۇرۇشقا مۇجەسسەملەشتۈرۈشتىن ئىبارەت.

ئۇ مۇنداق دەپ كۆزسەتتى: ئىدىيىنى بىرلىككە كەلتۈرۈش، كۈچ ئۈيۈشتۈرۈش، ۋەزىپىنى ئورۇنداش ئىدىيىۋى تەربىيە خىزمىتىنى كۆچەيتىشكە موھتاج. ئىدىيىۋى تەربىيە خىزمىتىدە مەنۋى مەدەنىيەتنى قۇرۇلۇشى مۇھىم مەزمۇن، ئۇ ماددىي مەدەنىيەتنى قۇرۇلۇشىنىڭمۇ كۆچلۈك كاپالىتى. ئىدىيىۋى تەربىيە خىزمىتىگە ئەھمىيەت بېرىش - پارتىيەمىزنىڭ ئېسىل ئەنئەنىسى ۋە سىياسىي ئەۋزەللىكى. بىز ئىسلاھات، ئېچىۋېتىش ۋە زامانىۋىلاشتۇرۇش قۇرۇلۇشىنىڭ يېڭى ئۈزۈن سەپىردە چوقۇم ئىدىيىۋى تەربىيە خىزمىتىنى مۇھىم ئورۇنغا قويۇشىمىز، ئۇنى كۆچەيتىشىمىز، ھەرگىز بوشاشتۇرۇپ قويماسلىقىمىز لازىم، ئىسلاھات، ئېچىۋېتىش قانچىكى چوڭقۇرلاشقانسېرى ئىدىيىۋى تەربىيە خىزمىتىنى شۇنچە كۆچەيتىش لازىم.

ئۇ تەكىتلەپ مۇنداق دېدى: ئىدىيىۋى تەربىيە خىزمىتىنى ھەر دەرىجىلىك پارتكوملار ئىشلىشى، ھەر دەرىجىلىك رەھبىرى كادىرلار ئىشلىشى،تەشۋىقات، ئىدىيە، مەدەنىيەت، مائارىپ خىزمىتى بىلەن شۇغۇللىنىۋاتقان يولداشلارمۇ ئىشلىشى، ھەر بىر پارتىيە ئەزاسى

باينىغولىن موڭغۇل ئاپتونوم ئوبلاستى دېھقانلارنىڭ سېلىقىنىڭ يەنە ئېغىرلىشىپ كېتىشىنىڭ ئالدىنى ئېلىش توغرىسىدا 5 تۈرلۈك تۈزۈم تۈزۈپ چىقتى

ئۆز مۇخبىرىمىز **جاڭ لىشۆ**، ئىختىيارىي مۇخبىرىمىز **شىڭ گوفۇ** خەۋەر قىلىدۇ: يېقىنقى يىللاردىن بۇيان ئىزچىل تۇردە دېھقانلارنىڭ سېلىقىنى پىنكىلتىش خىزمىتىنى ياخشى ئىشلەشكە ئەھمىيەت بېرىپ، دېھقانلارنىڭ سېلىقىنى چەكلىك دائىرە ئىچىدە تىزگىنلەپ كېلىۋاتقان باينىغولىن موڭغۇل ئاپتونوم ئوبلاستى يېقىندا يەنە دېھقانلارنىڭ سېلىقىنىڭ ئېغىرلىشىپ كېتىشىنىڭ ئالدىنى ئېلىش توغرىسىدا 5 تۈرلۈك تۈزۈم تۈزۈپ چىقتى.

بۇ 5 تۈرلۈك تۈزۈم تۆۋەندىكىچە: 1) خام چوت، نەق چوتنى تەكشۈرۈپ تەستىقلاش، كەنت قالدۇرۇقىنى كەنت ھەر يىلى شۇ يىللىق ھوقۇقلۇق؛ 3) دېھقان،چارۋىچىلارنىڭ سېلىقىنى مەخسۇس تور بويىچە تەكشۈرۈش تۈزۈمىنى ساغلاملاشتۇرۇش، يىل ئاخىردا ناھىيە، يېزا دەرىجە بويىچە دېھقانلارنىڭ سېلىقىنى مەخسۇس تەكشۈرۈش، يېزا 3 تىن بىر قىسىم كەنتنى، ناھىيە، شەھەر 4 تىن 1 قىسىم يېزىنى، ئاپتونوم ئوبلاست يىلدا كەم دېگەندە 3 ناھىيە ۋە شەھەرنى تاللاپ تەكشۈرۈپ چىقىش؛ 4) دېھقانلار، چارۋىچىلارنىڭ سېلىقىنى پىنكىلتىش بىرلەشمە يىغىنى تۈزۈمىنى ئورنىتىش، يېزا ئىگىلىك، مالىيە، مەمۇرىي تەپتىش، يېزا ئىقتىسادى قاتارلىق ئورۇنلار قەرەللىك بىرلەشمە يىغىن ئېچىپ، دېھقان،

گېزىتنىڭ مۇشتەرى بولۇشنىڭ 9 ئۇسۇلى

جۇڭگو چوڭ دۆلەت، ئەمما كىشى بېشىغا ئوتتۇرىچە توغرا كېلىدىغان گېزىت - ژورناللار سانى جەھەتتە جۇڭگو دۇنيادا ئەڭ ئاخىرقى قاتاردا تۇرىدۇ. بۇ، دۆلىتىمىزنىڭ سىياسىي، ئىقتىسادىي ئورنى، ئىجتىمائىي، مەدەنىيەتنى دەرىجىسىگە ماس كەلمەيدۇ. قانداق قىلغاندا چوڭ، كىچىك ئىدارىلەرنى گېزىتلەرگە قىزىقتۇرغىلى بولىدۇ؟ قانداق قىلغاندا گېزىتلەرنى كەنت، ئائىلىلەرگىچە ئومۇملاشتۇرغىلى بولىدۇ؟ بۇ تەتقىق قىلىشقا ئەرزىيدىغان ئىش. بۇ ھەقتە تۆۋەندىكى بىر قانچە ئۇسۇلدىن پايدىلىنىشقا بولىدۇ. بىرىنچىسى، مەلۇم كارخانىچى ئىلگىرى ئاخىر بولۇپ بىر قانچە كارخانىدا ئىشلىگەن، ئۇ قايسى كارخانىغا بارسا، شۇ كارخانا بىلەن مۇناسىۋەتلىك بولغان گېزىت - ژورناللارنىڭ ھەممىسىگە مۇشتەرى بولغان. ئۇ مۇنداق دېگەن «1 يىل ئىچىدە بۇ گېزىت - ژورنال ئىچىدە كېرەكلىك ئۇچۇردىن بىر نەچچىسى چىقىپ قالسا، ئۇنىڭ قىممىتى گېزىت - ژورنال پۇلىدىن كۆپ ئاشىدۇ» ئەمەلىيەتتە ئۇنىڭ گېزىت- ژورناللاردىن ئىگىلىگەن ئۇچۇرى قانداقمۇ بىر نەچچە بىلەنلا چەكلىنىپ قالسۇن. ئۇ گېزىتتىكى مۇھىم ئۇچۇرلارغا تايىنىپ ئىشلىگەنلا كارخانىدا مۇۋەپپەقىيەت قازاندى.

ئىككىنچىسى، مەلۇم زاۋۇت گېزىتكە مۇشتەرى بولۇپ بېرىشنى ئاممىۋى مۇناسىۋەت ۋاستىسى قىلىپ، گېزىتكە مۇشتەرى بولۇپ بېرىپ، ئالاقىنى كۆچەيتىپ، كۆتۈلمىگەن ئىجتىمائىي ئۇنۇمگە ئېرىشكەن.

ئۈچىنچىسى، مەلۇم ناھىيىدە ئاساسىي قاتلام پارتىيە تەشكىلاتلىرىنىڭ پائالىيىتى بىر مەھەل تەتىلىپ قالغاندىن كېيىن، ئۇ يەردىكى پارتىيە ئەزالىرى ئۆزلىرىنى ئىدىيىۋى تەربىيە قىلىش ئۈچۈن ئىدىيىۋى تەربىيە ماتېرىيالىنى ئۆگىن

ئۇيغۇرچە»، «قازاقچە»، «چاۋشيەنچە»، «زاڭزۇچە» دەپ ئېنىق يېزىپ قويۇلدۇ. گېزىت - ژۇرناللارغا مۇشتەرى بولۇشقا يېزىق تۈرى ۋە گېزىت-ژۇرناللارنىڭ ۋاكالەت نومۇرىنى بېكىتۋالغاندىن كېيىن ئاندىن مۇشتەرى بولۇش كېرەك.

ئىككىنچىدىن، گېزىت - ژۇرناللارنىڭ نامىنى ئېنىق بىلىۋېلىش كېرەك. ھازىر گېزىت-ژۇرناللارنىڭ تۈرى كۆپ بولۇپ، بەزى گېزىت ژۇرناللارنىڭ نامى ئوخشاپ كېتىدۇ. مەسىلەن: جياڭسۇدا «ئىستېمال توغرىسىدا تەرىملەر» دېگەن گېزىت چىقىدۇ. سەندۇڭنىڭ «ئىستېمالچىلار ئۇچۇن ئىككىنچىدىن، باھاسىغا قاراش، ھەم ئەرزان نەپ تېگىدىغان، ھەم ئۆزىگە باپ كېلىدىغان گېزىت - ژۇرناللارغا مۇشتەرى بولۇش كېرەك. يەنە بىر ئۇسۇل شۇكى، ئالدى بىلەن بىر پەسللىك مۇشتەرى بولۇپ كۆرۈپ بېقىش كېرەك، مەزمۇنىنى مۇۋاپىق كۆرمىسە، ئۆزى رازى بولغۇدەك گېزىت-ژۇرنال چىققاندا ئالماشتۇرۇپ مۇشتەرى بولۇش كېرەك.

ئېغىرلىشىپ كېتىشىنىڭ ئالدىنى ئېلىش توغرىسىدا 5 تۈرلۈك تۈزۈم تۈزۈپ چىقتى.

بۇ 5 تۈرلۈك تۈزۈم تۆۋەندىكىچە: 1) خام چوت، نەق چوتنى تەكشۈرۈپ تەستىقلاش، كەنت قالدۇرۇقىنى كەنت ھەر يىلى شۇ يىللىق تەدبىر بەلگىلەش لايىھىسى ۋە كېيىنكى يىللىق خام چوت لايىھىسى بويىچە تەكشۈرۈپ تەستىقلانغاندىن كېيىن باڭ چىقىرىپ ئېلان قىلىش؛ 2) دېھقانلارنىڭ سېلىقنىڭ نازارەتچىلىك قىلىش كارتوچكىسى تۈزۈمىنى ئومۇمىيۈزلۈك يولغا قويۇش، ئۇنىڭغا كەنت قالدۇرۇقى، يېزا جۇغلانمىسى، سېلىقتۇرى قاتارلىقلارنى بىر - بىرلەپ يېزىش، كارتوچكىغا يېزىلمىغان ھەق ئېلىش تۈرلىرىنى دېھقانلار رەت قىلىشقا ھەل قىلىپ بەردى.

كادىرلارنىڭ «4 خىل ئېتىز» تېرىپ ئۇلگە كۆرسىتىشى ۋە يېتەكچىلىك قىلىش ۋە ئۇلگە كۆرسىتىش سەۋىيىنى سېلىشتۇرۇش، ئىلمىي ئۇسۇلدا تېرىقچىلىق قىلىش دولقۇنىنى قوزغاپ، دېھقانلارغا ئىلمىي ئۇسۇلدا تېرىقچىلىق قىلىش ئۇلگىسى تىكلەپ بېرىشنى مەقسەت قىلىدۇ. ۋىلايەت بەلگىلىمە چىقىرىپ، ناھىيە، يېزا دەرىجىلىك پارتكوم، ھۆكۈمەتلەرنىڭ 1-قول رەھبەرلىرى ۋە يېزا ئىگىلىكىگە مەسئۇل رەھبەرلىردىن قوماندانلىق ئېتىزى ۋە ئۇلگە ئېتىزلىرىنى ياخشى تېرىشنى، قوماندانلىق ئېتىزى ۋە ئۇلگە ئېتىزى كۆلىمىنىڭ 300 مو ۋە 200 مودىن كەم بولماسلىقنى، مو بېشىدىن 400 - 450 كىلوگرامدىن ئارتۇق ھوسۇل ئېلىش نىشانىغا يېتىشنى تەلەپ قىلغان، كۆزلۈك يىغىمدىن كېيىن مۇكاپاتلاش ۋە جازالاشنىڭ نەقلەشتۈرۈلىدىغانلىقىنى بەلگىلىگەن.

بۇ ۋىلايەتتىكى ھەر دەرىجىلىك كادىرلار ئىلمىي ئۇسۇلدا تېرىقچىلىق قىلىشنىڭ ماھىرلىرىدىن بولۇشقا تىرىشماقتا. ۋىلايەت بويىچە كۆزگى بۇغداي تېرىشقا باپ كەلمەيدىغان موڭغۇلكۇرە، تېكەس ناھىيىلىرىدىكى كادىرلارنى ھېسابقا ئالمىغاندا، 3075 نەپەر ھەر مىللەت كادىر «4 خىل ئېتىز» تېرىدى، ئۇنىڭ كۆلىمى 400 مىڭ موغا يېتىپ، كۆزگى بۇغداي ئومۇمىي تېرىلغۇ كۆلىمىنىڭ 3.1 قىسمىنى ئىگىلىدى. «4 خىل ئېتىز»نى ياخشى تېرىش ئۈچۈن، ناھىيە، يېزىلاردىكى كادىرلار يەرلىرىنى ھۆددىگە ئالغان دېھقان ئائىلىلىرىدە يېتىپ قويتى، ئۇلارغا پەن-تېخنىكا بىلىملىرىنى سۆزلەپ بېرىپ، ئۇلارنىڭ مەبلەغ، تېخنىكا، ئەمگەك كۈچى جەھەتتىكى قىينىچىلىقلىرىنى

ئىلى ۋىلايىتىدە 3000 كادىر «4 خىل ئېتىز» تېرىدى

(بېشى 1 - بەتتە)

(بېشى 1 - بەتتە)

بىرلىكى ۋە چېگرا رايونىنىڭ ئىجتىمائىي مۇقىملىقىنى قوغداشنى ئاڭلىق ھالدا 2 نى ھىمايە قىلىش خىزمىتىنىڭ يادروسى قىلدى، ھەر خىل شەكىللەر ئارقىلىق ھەر دەرىجىلىك كادىرلار، ھەر مىللەت ھەربىي، خەلققە ماركسىزم - لېنىنزملىق مىللەت قارىشى ۋە پارتىيىنىڭ مىللەتلەر سىياسىتى توغرىسىدا تەربىيە بەردى، شۇنىڭ بىلەن بىللە، كۆپ خىل شەكىللەرنى قوللىنىپ، ھەر دەرىجىلىك كادىرلار ۋە ھەر مىللەت ھەربىي، خەلققە ۋەتەنپەرۋەرلىك ئاساسىي مەزمۇن قىلىنغان دۆلەت مۇداپىئەسى تەربىيىسى بېرىپ، ھەر مىللەت ھەربىي ۋە خەلقنىڭ دۆلەت مۇداپىئە قارىشى ۋە ئىككىنچى ھىمايە قىلىش خىزمىتىنى ياخشى ئىشلەش ئاڭلىقلىقىنى كۈچەيتتى.

ئارمىيە بىلەن يەرلىك ئورۇنلار ئۆزئارا ئەمەلىي ئىش قىلىپ بېرىش، يەرلىكنىڭ ئىشلەپچىقىرىش كۈچلىرىنى راۋاجلاندۇرۇش ۋە قىسمىنىڭ جەڭگىۋارلىقىنى ئاشۇرۇشنى ئىككىنى ھىمايە قىلىش خىزمىتىنىڭ مۇھىم نۇقتىسى قىلدى. يەرلىك قىسىم قۇرۇلۇشنى قوللاشنى باش تارتىپ بولمايدىغان مەسئۇلىيىتى قىلىپ، قىسىملارنى تۇرلۇك چارە - ئامالار بىلەن غەم - ئەندىشىدىن قۇتۇلدۇردى. جايلار ھەربىيلەرنىڭ ئائىلە تاۋابىئاتلىرىنى ئاۋۋال ئورۇنلاشتۇرۇش، ھەربىي مۇئەسسەسىلەرنى قوغداش، قىسمىنىڭ قۇرۇلۇشىنى قوللاشقا دائىر قائىدە - نىزام، سىياسەتلەرنى تۈزۈپ چىقتى.

شىنجاڭدا تۇرۇشلۇق قىسمىلار شىنجاڭنى ئاڭلىق ھالدا ئۆز يۇرتى دەپ قاراپ، يەرلىكنىڭ ئىقتىسادىي قۇرۇلۇشىغا پائال ياردەم بەردى. يېقىنقى بىر نەچچە يىلدىن بۇيان ئاپتونوم رايونىمىزدىكى قىسمىلار جەمئىي 4 مىليون 670 نەچچە مىڭ ئەمگەك كۈنى ئاجرىتىپ، يەرلىكنىڭ 240 تۇرلۇك نۇقتىلىق قۇرۇلۇشىغا ياردەم بەردى. قىسمىلاردىكى كوماندىر - جەڭچىلەر ئۆزى تۇرۇشلۇق جايلاردا پارتىيىنىڭ خەلقنى بېيىتىش سىياسىتىنى پائال تەشۋىق قىلدى، پەن - تېخنىكا ئۆگىنىش ۋە بېيىشقا دائىر ئۇچۇرلارنى تارقاتتى، نامرات ئائىلىلەرنىڭ نامراتلىقتىن قۇتۇلۇپ بېيىشىغا يۆلەك بولدى.

يېزا - بازار پارتكوملىرى قۇرۇلۇشنى ياخشى تۇتۇش لازىم

(بېشى 1- بەتتە)

ئۇل قۇرۇلۇشى قاتارلىق خىزمەتلەردە ئاز كۈچ بىلەن كۆپ ئىش قىلىشتەك ئۇنۇمنى قولغا كەلتۈرەلەيمىز. مەركەزلىك تۈزەش خىزمىتىدە مەڭگۈ كەتمەيدىغان خىزمەت ئەترىتى قۇرۇپ چىقىش لازىم. چارباغ يېزىلىق پارتكوم — مەڭگۈ كەتمەيدىغان خىزمەت ئەترىتى. ئۇ كۆپچىلىكنى ئاپتونوم رايونلۇق پارتكوم يېقىندا ئوتتۇرىغا قويغان يېزىلىق، بازارلىق پارتكوملاردا «6 دا ياخشى بولۇش»نى تۇتۇش تەلىپى بويىچە ھەرقايسى جەھەتلەردىكى خىزمەتلەرنى يەنمۇ يۇكسەلدۈرۈشكە رىغبەتلەندۈردى. جۇشىڭتاۋ مۇنداق دەپ تەكىتلىدى: پارتىيىنىڭ يېزا خىزمىتى توغرىسىدىكى فاڭجېن، سىياسەتلىرىنى ئۆزگەرتمەي ئىزچىللاشتۇرۇپ ئىجرا قىلىش، جەمئىيەت ئامانلىقىنى، مۇقىملىقنى قوغداش خىزمىتىنى بوشاشتۇرماي چىڭ تۇتۇش، يېزا ئاساسىي قاتلام ئۇل قۇرۇلۇشىنى بوشاشتۇرماي كۈچەيتىش كېرەك. ئۇ مۇقىملىق خىزمىتىنى بوشاشتۇرماسلىق ۋە ئاساسىي قاتلام ئۇل قۇرۇلۇشى سالمىقىنى كىچىكلەتمەسلىك توغرىسىدا توختالغاندا مۇنۇلارنى تەلەپ قىلدى: ھەر دەرىجىلىك رەھبەرلەر ھازىرقى مەركەزلىك تۈزەش خىزمىتى ۋەزىيىتىگە توغرا باھا بېرىشى ۋە مەركەزلىك تۈزەشنى تەكشۈرۈپ ئۇتۇقلۇقلاشتۇرۇش خىزمىتىنى ياخشى ئىشلەشنىڭ مۇھىملىقىنى توغرا تونۇشى لازىم. ئۇ مۇنداق دەپ تەكىتلىدى: تەربىيە ئېلىپ بېرىش، زەربە بېرىش ۋە ئاساسىي قاتلام ئۇل قۇرۇلۇشىدىن ئىبارەت 3 مۇھىم نۇقتىنى گەۋدىلەندۈرۈش، بولۇپمۇ ئاساسىي قاتلام ئۇل قۇرۇلۇشىدىن ئىبارەت بۇ مۇھىم نۇقتىنى ياخشى تۇتۇش لازىم. ياچېيكا قۇرۇلۇشى، كادىرلار قوشۇنى قۇرۇلۇشى، ئاممىۋى مۇداپىئە كۆرۈپ، ئاممىۋى تۈزەش تەدبىرلىرىنى ئەمەلىيلەشتۈرۈش قاتارلىقلارنى مۇھىمنىڭ مۇھىمى قىلىش كېرەك.

ئاز سانلىق مىللەتلەرنىڭ كىيىم - كېچەك كۆرگەزمىسى شياڭگاڭدا ئۆتكۈزۈلدى

شىنخۇا ئاگېنتلىقى، شياڭگاڭ خەۋىرى. جۇڭگوئاز سانلىق مىللەتلەرنىڭ 200 قۇردىن ئارتۇق نەپىس كىيىم - كېچەكلىرى 10- ئاينىڭ 29- كۈنى «كىيىم - كېچەك مەركىزى» دېگەن چىرايلىق نامغا ئىگە شياڭگاڭدا تاماشىبىنلار بىلەن يۈز كۆرۈشتى. رەڭگارەڭ كىيىم-كېچەكلەر دۇنياسىدا كىشىلەر جۇڭگو مىللەتلىرى مەدەنىيىتىنىڭ چەكسىز سېھرىي كۈچىدىن لەززەت ئالدى.

شياڭگاڭ جۇڭخۇا مەدەنىيەت شەھىرى چەكلىك شىركىتى، يېڭى دۇنيا تەرەققىيات چەكلىك شىركىتى بىرلىكتە ئۇيۇشتۇرغان بۇ كۆرگەزمىگە جۇڭگودىكى 55 ئاز سانلىق مىللەت كىيىم - كېچەكلىرى ئېچىلدىكى 200 قۇردىن ئارتۇق ۋەكىللىك خاراكتېرىگە ئىگە نەپىس كىيىم - كېچەكلەر تاللاپ قاتناشتۇرۇلدى.

ئاق كېسەلنى يىلتىزىدىن داۋالىغلى بولىدۇ

ئاق كېسەل دائىم ئۇچرايدىغان، جاھىل خاراكتېرلىك، پىگمېنتلىقى كۈچلۈك تېرە كېسىلى بولۇپ، بەدەننىڭ بەزى قىسىملىرىدىكى پىگمېنت گۈزەللىكىگە تەسىر يەتكۈزۈپلا قالماي، ئېغىررىاق بولغاندا بەدەنگە تارقىلىدۇ. يېقىنقى يىللاردىن بۇيان بۇ كېسەلنىڭ قوزغىلىش نىسبىتى ئېشىپ بارماقتا. ھازىر بۇ كېسەلنى داۋالاشنىڭ يېڭى ئۇسۇلى بارلىققا كەلدى. بۇنىڭدا ھۈجەيرىلەرنى ئاجراتقۇچى ماشىنا ئارقىلىق بەدەندىكى قارا پىگمېنت ھۈجەيرىلەرنى ئاق داغ رايونىغا كۆچۈرگىلى ۋە كۆپەيتكىلى بولىدۇ، ھەمدە ئاق داغ رايونىنى نورمال تېرە رەڭگى بىلەن قاپلىغىلى بولىدۇ. بىر قېتىمدىلا داۋالاپ ساقايتىدۇ، ئاغرىتمايدۇ، دوختۇرخاندا يېتىش ھاجەتسىز، ساقايغاندىن كېيىن ئىز قالمايدۇ.

شىنجاڭ جۇڭگو تىبابەت ئىنىستىتۇتىغا قاراشلىق دوختۇرخانىنىڭ ئاق كېسەلنى داۋالاش مەركىزى مۇشۇ داۋالاش ماشىنىسىنى كىرگۈزۈپ داۋالاشنى يولغا قويدى.

ئادرىسى: ئۇرۇمچى شەھىرى لى يۈشەن كوچىسى 6 - نومۇرلۇق قورۇ، 1 - يول ئاپتوبۇسىغا ئولتۇرۇپ، تېببىي ئىنىستىتۇت بېكىتىدە چۈشسىڭىز يېتىپ بارىسىز.

ئېلان

شىنجاڭ ئۇنىۋېرسىتېتىدىن تۇرىان ۋىلايەتلىك كادىرلار باشقارمىسىغا يۆتكەپ بېرىلگەن 0007299 نومۇرلۇق سالام نامىدىكى تىزىمغا ئالدۇرۇش ئۇقتۇرۇشى ئېلان قىلىنغان كۈندىن ئېتىبارەن ئىناۋەتسىز.

سوتسىيالىزمنىڭ دەسلەپكى باسقۇچى پارتىيىنىڭ توغرا لۇشىەن ۋە سىياسەتلەرنى تۈرۈشنىڭ تۈپ ئاساسى ۋە چىقىش نۇقتىسى

شىنجاڭ تۈزىلىش ساھەسىدىن ـ ئىسمائىل نىياز

يولداش جياڭ زېمىن پارتىيىنىڭ 15-قۇرۇلتىيىدا بەرگەن دوكلاتىدا: «بۇ قېتىمقى قۇرۇلتايدا بۇ مەسىلىنى يەنمۇ ئىلگىرىلەپ تەكىتلەيمىز. چۈنكى، بىز ئىسلاھاتتا ئاتاكا قىلىدىغان ۋە يېڭى ۋەزىيەت يارىتىدىغان مۇشكۈل ۋەزىپە ئالدىدا، خىلمۇخىل زىددىيەتلەرنى ھەل قىلىپ، خىلمۇخىل گۇمانلارنى تۈگىتىپ، باشقا لۇشىەن ۋە سىياسەتلەرنى يولغا قويماي، ھازىرقى لۇشىەن ۋە سىياسەتلەرنى يولغا قويۇش شەرتلىكىنىڭ سەۋەبىنى تونۇپ يېتىشىمىز، بۇنىڭدا يەنىلا سوتسىيالىزمنىڭ دەسلەپكى باسقۇچىدا تۈرۈۋاتقانلىقىمىزدىن ئىبارەت ئاساسىي دۆلەت ئەھۋالىنى بىردەك تونۇش ۋە توغرا ئىگىلەشنىڭ ئاچقۇچ ئىكەنلىكىنى تونۇپ يېتىشىمىز لازىم» دەپ ئېنىق كۆرسەتتى. بۇ دېڭ شياۋپىڭ نەزەرىيىسى ئۇلۇغ بايرىقىنى ئېگىز كۆتۈرۈپ، پارتىيىنىڭ ئاساسىي لۇشىەندە تەۋرەنمەستىن چىڭ تۇرۇپ، «3 پايدىلىق بولۇش»نى تۈپ ھۆكۈم ئۇلچىمى قىلىپ، بارلىق ئاكتىپ ئامىللارنى ئىشقا سېلىپ، جۇڭگوچە سوتسىيالىزم قۇرۇشتىن ئىبارەت ئۇلۇغۋار ئىشلارنى ئومۇمىيۈزلۈك ئالغا سىلجىتىشتا ئىنتايىن مۇھىم ئەھمىيەتكە ئىگە.

پارتىيىمىز 11-نۆۋەتلىك مەركىزىي كومىتېتىنىڭ 3-ئومۇمىي يىغىنىدىن بۇيان، دۆلەت ئەھۋالىنى توغرا تەھلىل قىلىپ، دۆلىتىمىز تېخى سوتسىيالىزمنىڭ دەسلەپكى باسقۇچىدا تۇرۇۋاتىدۇ، دېگەن ئىلمىي ھۆكۈمنى چىقاردى. يولداش دېڭ شياۋپىڭ پارتىيىنىڭ 13- قۇرۇلتىيى ئېچىلىش ھارپىسىدا ئىتالىيە كومۇنىستىك پارتىيىسىنىڭ رەھبىرى لوتتىي ۋە زانگېر بىلەن كۆرۈشكەندە مۇنداق دېگەندى: «پارتىيىمىزنىڭ 13- قۇرۇلتىيىدا جۇڭگو سوتسىيالىزمنىڭ قايسى باسقۇچىدا تۇرۇۋاتقانلىقى، دېمەك دەسلەپكى باسقۇچتا تۇرۇۋاتقانلىقى، ئۇنىڭ دەسلەپكى باسقۇچتىكى سوتسىيالىزم ئىكەنلىكى شەرھلىنىدۇ. باسقۇچتۇر.» «بىز ھەممىدە ئەمەلىيەتنى ئاساس قىلىش كېرەك دەۋاتىمىز، جۇڭگونىڭ ھازىر سوتسىيالىزمنىڭ دەسلەپكى باسقۇچىدا تۇرۇۋاتقانلىقى ھەمدە كېيىنمۇ ئۇزاققىچە شۇ باسقۇچتا تۇرىدىغانلىقى ـ ئەڭ چوڭ ئەمەلىيەت» دەپ كۆرسەتتى. شۇڭا دۆلىتىمىزنىڭ سوتسىيالىزمنىڭ دەسلەپكى باسقۇچىدا تۇرۇۋاتقانلىقىدىن ئىبارەت ئاساسىي دۆلەت ئەھۋالىنى بىردەك تونۇپ ۋە ئىگىلەپ، پارتىيىنىڭ ھازىرقى باسقۇچتىكى لۇشىەن، فاڭجېن، سىياسەتلىرىنى ئىجرا قىلىش ئاڭلىقلىقىمىزنى ئۈستۈرۈشىمىز لازىم.

بىرىنچى، سوتسىيالىستىك ئىسلاھات، ئېچىۋېتىش ئىشلىرى ۋە زامانىۋىلاشتۇرۇش قۇرۇلۇشىدىكى ئەزەرىيە ۋە لۇشىەن، فاڭجېن، سىياسەت مەسىلىلىرىنى چۈشىنىش بىلەن ھەل قىلىشتا سوتسىيالىزمنىڭ دەسلەپكى باسقۇچىدىن ئىبارەت ئەمەلىيەتنى ئاساس قىلىدىغان توغرا ئۇقۇنىش ئىستىلى بولۇش كېرەك. ئىسلاھات، ئېچىۋېتىش ئىشلىرى ۋە زامانىۋىلاشتۇرۇش قۇرۇلۇشىدا غايەت زور مۇۋەپپەقىيەتلەر قولغا كەلتۈرۈلدى. ئەمما ئالغا ئىلگىرىلەش داۋامىدا يەنە بىر مۇنچە زىددىيەت ۋە قىينچىلىقلارغا دۇچ كەلمەكتىمىز، دۆلەت كارخانىلىرىنىڭ ئىسلاھاتى ھازىر چوڭقۇرلاشتۇرۇشتىن ئىبارەت ئاچقۇچ لۇق پەيتتە تۇرماقتا. بىز مۇشۇنداق ئەھۋالدا دۇچ كەلگەن ئەمەلىي مەسىلىلەرنى تەتقىق قىلىش ۋە ھەل قىلىشتا زادى كىتابنى ئاساس قىلىشىمىز كېرەكمۇ ياكى ماركسزملىق مەيدان، نۇقتىئىنەزەر، ئۇسۇلىنى تەتبىق قىلىشىمىز كېرەكمۇ؟ يولداش ماۋزېدۇڭ يەنئەندىكى ئىستىل تۈزىتىش ۋاقتىدىلا: «جۇڭگو ئىنقىلابىنىڭ ئەمەلىي مەسىلىلىرىنى تەتقىق قىلىشنى مەركەز قىلىش، ماركسىزم ـ لېنىنىزمنىڭ ئاساسىي پرىنسىپلىرىنى يېتەكچى قىلىش فاڭجېننىنى ئېنىق بەلگىلەش لازىم. ماركسىزم-لېنىنىزمنى خۇددى يولداش جياڭ زېمىن 15-قۇرۇلتايدا بەرگەن دوكلاتىدا كۆرسىتىپ ئۆتكەندەك: «11-نۆۋەتلىك مەركىزىي كومىتېتنىڭ 3-ئومۇمىي يىغىندىن ئىلگىرى، بىزدە سوتسىيالىزم قۇرۇشتا سەۋەبلىنىڭ كۆرۈلۈشىدىكى تۈپ سەۋەبلەرنىڭ بىرى شۇكى، ئوتتۇرىغا قويۇلغان بەزى ۋەزىپىلەر ۋە سىياسەتلەر سوتسىيالىزمنىڭ دەسلەپكى باسقۇچىدىن ھالقىپ كەتتى. ئاز كەم 20 يىللىق ئىسلاھات، ئېچىۋېتىش ئىشلىرى ۋە زامانىۋىلاشتۇرۇش قۇرۇلۇشىدىكى مۇۋەپپەقىيەتلەرنىڭ قولغا كېلىشىدىكى تۈپ سەۋەبلەرنىڭ بىرى شۇكى، باسقۇچتىن ھالقىپ كەتكەن خاتا نۇقتىئىنەزەرلەر ۋە سىياسەتلەرگە خاتىمە بېرىلدى. ئۇنىڭ ئۈستىگە سوتسىيالىستىك ئاساسىي تۈزۈمدىن ۋاز كېچىدىغان خاتا تەشەببۇس چەكلەندى، شۇنداق قىلىپ، سوتسىيالىزمدىن چەتلىمىدۇق. بەلكى ئەستايىدىللىق بىلەن سوتسىيالىزم قۇرۇۋېتىپ، سوتسىيالىزمنى جۇڭگودا ھەقىقىي جانلاندۇردۇق ۋە روناق تاپقۇزدۇق. شۇنىڭ بىلەن كەڭ خەلق ئۆزىنىڭ بىۋاسىتە تەسىراتىدىن سوتسىيالىزمنى ھمايە قىلىدىغان بولدى.»

ئىككىنچىدىن، ئىقتىسادىي تۈزۈلمە ئىسلاھاتى ۋە ئىقتىسادىي تەرەققىيات جەريانىدا ئومۇمىي مۇلۇكچىلىكنى ئاساسىي گەۋدە قىلغان ھالدا كۆپ خىل مۇلۇكچىلىك ئىگىلىكىنى تەڭ راۋاجلاندۇرۇپ ئومۇمىي مۇلۇكچىلىكنىڭ رېئاللىشىش شەكلىنى كۆپ خىللاشتۇرۇشتا سوتسىيالىزمنىڭ دەسلەپكى باسقۇچىدىن ئىبارەت بۇ ئەمەلىيەتنى چىقىش قىلىش كېرەك. بۇگۈنكى كۈندە پارتىيىمىزنىڭ ئومۇمىي مۇلۇكچىلىكنى ئاساسىي گەۋدە قىلىش، كۆپ خىل مۇلۇكچىلىك ئىگىلىكىنى بىرلىكتە راۋاجلاندۇرۇشتىن ئىبارەت مۇلۇكچىلىك قۇرۇلمىسىنى تەڭشەش ۋە مۇكەممەللەشتۈرۈشنى تەكىتلىشىمۇ بىز ئورناتقان سوتسىيالىزمنىڭ تېخى ماركس، لېنىن، مائو زېدۇڭ تەرىپىدىن بەلگىلەنگەن ئەمەلىي ئەھۋالىمىز ئاساسىدا ئىلگىرىكى سوتسىيالىزم قۇرۇلۇشىدىكى ئەمەلىي ئەھۋالنىڭ ئۆزگىرىشىگە ماسلاشقان ھال

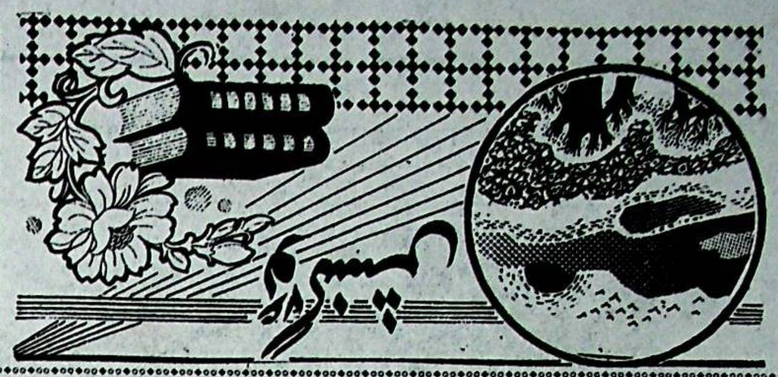

پارتىيەنىڭ 20 يىلغا يېقىن ۋاقىتتىن بېرىلگەن تەجرىبە لارنى قىممەتلىك تەجرىبە

پەرغەنىدە ۶ قىسلاقتا، ئۆچۈرۈشتىن كېيىن بۇ قاتلىمدىكى جۇڭگودىكى دىمىلەيكى باشقۇچىلىرىنىڭ سوتسىيالىزم قۇرۇلۇشى تىياسەت ئۇنۋانى ئاستىدا ئېلىپ بېرىلغان ئىلمىي مۇھاكىمە كەڭرۇغانلىقى ئۇنۋانى، ئۆتكەن 4 قاتلىمدا قۇرۇلۇشنى مەركەز قىلىش بىلەن ئالاقىدار ئىقتىسادىي قۇرۇلۇشنى تەڭشەش ۋە ياخشىلاشنىڭ ئومۇمىي پرىنسىپى

قەشقەر، رايون ئىقتىسادىنىڭ تەڭگىش تەرەققىي قىلىشىنى ئىلگىرى سۈرۈش؛ ئىقتىسادنىڭ ئېشىش شەكلىنى ئۆزگەرتىش؛ پۈتۈن مىللەتلەر، تۆۋەن مائاشلىقلار، يۇقىرى سەرپىياتلار، تۆۋەن ئۈنۈملۈك بەرقىرى سەرپىياتلار، تۆۋەن مائاشلىقلار قاتارلىقلار ئۈستىدە ئۆتكۈر مۇنازىرە ئېلىپ بېرىلدى.

دەھىرىي كادىرلار «تۆتنى باشقۇرۇش» كېرەك

تەكشىلەش نەرسىلىرى ئالماشتۇرۇش كېرەك.

ئۆزىنىڭ مېڭىسى باشقۇرۇپ، ئويلىماسلىقتا تەكشىلەش ئىشلىرى ئويلىماسلىقتا كېرەك.

ئۆزىنىڭ ئېغىزىنى باشقۇرۇپ، يېمەسلىككە ياماشماسلىقتا تەكشىلەش جايلارغا ياماشماسلىق كېرەك.

(«يېرىم قايناق سۆھبەت»تىن)

ئىگىزلىنىڭ قولىنى باشقۇرۇپ، ئالماشتۇرۇش

ئىقتىسادىي قۇرۇلۇشنى تەڭشەش ۋە ياخشىلاشنىڭ ئومۇمىي پرىنسىپى

قەشقەر، رايون ئىقتىسادىنىڭ تەڭگىش تەرەققىي قىلىشىنى ئىلگىرى سۈرۈش؛ ئىقتىسادنىڭ ئېشىش شەكلىنى ئۆزگەرتىش؛ پۈتۈن مىللەتلەر، تۆۋەن مائاشلىقلار، يۇقىرى سەرپىياتلار، تۆۋەن ئۈنۈملۈك بەرقىرى سەرپىياتلار، تۆۋەن مائاشلىقلار قاتارلىقلار ئۈستىدە ئۆتكۈر مۇنازىرە ئېلىپ بېرىلدى.

بازارنى يېتەرلىكى قىلىپ، تىجارەتنى شىلىپېچىرىش تىجىز-تاقىق بازارلارنىڭ تەرەققىي قىلىشىنى تەڭگىش ئۆتتۈرىسىدىكى ئىقتىسادنىڭ ئېشىش شەكلىنى ئۆزگەرتىش؛ بۇقىرى سەرپىياتلار، تۆۋەن مائاشلىقلار، تۆۋەن ئۈنۈملۈك بەرقىرى سەرپىياتلار، تۆۋەن مائاشلىقلار قاتارلىقلار ئۈستىدە ئۆتكۈر مۇنازىرە ئېلىپ بېرىلدى. بۇ قاتلىمدا رىسدەسىيەت سوتسىيالىزمنىڭ دەمىلەيكى باشقۇچىلىرىنىڭ ئىجتىماىي ماۋانىڭ مەرقىلىي ساھەلىرىگە ئاساسەن ئۆزىگە خاس تەرەققىيات يولۇپ قالدى. بۇ قاتلىمدا رىسدەسىيەت جەمئىيەتتىكى قاتلىمىي ئىشلەپچىقىرىش كۈچتۈرىسىدىكى رىسدەسىيەت سوتسىيالىزمنىڭ دەمىلەيكى ئىجتىماىي ماۋانىڭ مەرقىلىي ساھەلىرىگە ئاساسەن ئۆزىگە خاس تەرەققىيات يولۇپ قالدى. بۇ قاتلىمدا ئۆزىنىڭ ئىقتىسادىي قۇرۇلۇشىنى تەڭشەش ۋە ياخشىلاشنىڭ ئومۇمىي پرىنسىپى ئوتتۇرىسىدا ئىقتىسادىي قۇرۇلۇشنى تەڭشەش ۋە ياخشىلاشنىڭ ئومۇمىي پرىنسىپى بويىچە ئىزچىل ئىشلەش، ئىقتىسادىي قۇرۇلۇشنى تەڭشەش ۋە ياخشىلاشنىڭ ئومۇمىي پرىنسىپى بويىچە ئىزچىل ئىشلەش، ئىقتىسادىي قۇرۇلۇشنى تەڭشەش ۋە ياخشىلاشنىڭ ئومۇمىي پرىنسىپى بويىچە ئىزچىل ئىشلەش قاتارلىقلار ئۈستىدە ئۆتكۈر مۇنازىرە ئېلىپ بېرىلدى.

پارتىيەنىڭ 20 يىلغا يېقىن ۋاقىتتىن بېرىلگەن تەجرىبە لارنى قىممەتلىك تەجرىبە

پەرغەنىدە ۶ قىسلاقتا، ئۆچۈرۈشتىن كېيىن بۇ قاتلىمدىكى جۇڭگودىكى دەمىلەيكى باشقۇچىلىرىنىڭ سوتسىيالىزم قۇرۇلۇشى تىياسەت ئۇنۋانى ئاستىدا ئېلىپ بېرىلغان ئىلمىي مۇھاكىمە كەڭرۇغانلىقى ئۇنۋانى، ئۆتكەن 4 قاتلىمدا قۇرۇلۇشنى مەركەز قىلىش بىلەن ئالاقىدار ئىقتىسادىي قۇرۇلۇشنى تەڭشەش ۋە ياخشىلاشنىڭ ئومۇمىي پرىنسىپى

قەشقەر، رايون ئىقتىسادىنىڭ تەڭگىش تەرەققىي قىلىشىنى ئىلگىرى سۈرۈش؛ ئىقتىسادنىڭ ئېشىش شەكلىنى ئۆزگەرتىش؛ پۈتۈن مىللەتلەر، تۆۋەن مائاشلىقلار، يۇقىرى سەرپىياتلار، تۆۋەن ئۈنۈملۈك بەرقىرى سەرپىياتلار، تۆۋەن مائاشلىقلار قاتارلىقلار ئۈستىدە ئۆتكۈر مۇنازىرە ئېلىپ بېرىلدى.

بازارنى يېتەرلىكى قىلىپ، تىجارەتنى شىلىپېچىرىش تىجىز-تاقىق بازارلارنىڭ تەرەققىي قىلىشىنى تەڭگىش ئۆتتۈرىسىدىكى ئىقتىسادنىڭ ئېشىش شەكلىنى ئۆزگەرتىش؛ بۇقىرى سەرپىياتلار، تۆۋەن مائاشلىقلار، تۆۋەن ئۈنۈملۈك بەرقىرى سەرپىياتلار، تۆۋەن مائاشلىقلار قاتارلىقلار ئۈستىدە ئۆتكۈر مۇنازىرە ئېلىپ بېرىلدى. بۇ قاتلىمدا رىسدەسىيەت سوتسىيالىزمنىڭ دەمىلەيكى باشقۇچىلىرىنىڭ ئىجتىماىي ماۋانىڭ مەرقىلىي ساھەلىرىگە ئاساسەن ئۆزىگە خاس تەرەققىيات يولۇپ قالدى. بۇ قاتلىمدا ئۆزىنىڭ ئىقتىسادىي قۇرۇلۇشنى تەڭشەش ۋە ياخشىلاشنىڭ ئومۇمىي پرىنسىپى ئوتتۇرىسىدا ئىقتىسادىي قۇرۇلۇشنى تەڭشەش ۋە ياخشىلاشنىڭ ئومۇمىي پرىنسىپى بويىچە ئىزچىل ئىشلەش، ئىقتىسادىي قۇرۇلۇشنى تەڭشەش ۋە ياخشىلاشنىڭ ئومۇمىي پرىنسىپى بويىچە ئىزچىل ئىشلەش، ئىقتىسادىي قۇرۇلۇشنى تەڭشەش ۋە ياخشىلاشنىڭ ئومۇمىي پرىنسىپى بويىچە ئىزچىل ئىشلەش قاتارلىقلار ئۈستىدە ئۆتكۈر مۇنازىرە ئېلىپ بېرىلدى.

زۇگلى لى پېك ياپونىيىگە قىلىدىغان زىيارىتىنىڭ مەقسىتى ۋە جۇگگو - ياپونىيە مۇناسىۋىتى ئۈستىدە توختالدى

شىنخۇا ئاگېنتلىقى، بېيجىڭ، 3-نويابىر تېلېگراممىسى. كووۇيۇەن زۇگلىسى لى پېك بۈگۈن چۈشتىن كېيىن جۇگنەنخەيدە ياپونىيە ئىقتىسادىي تەشكىلاتلار بىرلەشمىسىنىڭ باشلىقى فېگتيەن جاڭيىلاڭ ئالىي مەسلىھەتچىلىكىدىكى، ياپونىيە-جۇگگو ئىقتىساد جەمئىيىتىنىڭ باشلىقى دۆلى شەنيىلاڭ باشچىلىقىدىكى «1997-يىللىق ياپونىيە-جۇگگو ئىقتىساد جەمئىيىتى جۇگگونى زىيارەت قىلىش ئۆمىكى» بىلەن كۆرۈشكەندە، ياپونىيىگە قىلىدىغان زىيارىتىنىڭ مەقسىتى ۋە جۇگگو-ياپونىيە مۇناسىۋىتى توغرىسىدىكى قارىشىنى شەرھلىدى.

لى پېك مۇنداق دېدى: ياپونىيە ھۆكۈمىتىنىڭ تەكلىپىگە بىنائەن 11-نويابىردىن 16-نويابىرغىچە ياپونىيىدە رەسمىي دوستانە زىيارەتتە بولىمەن. بۇ قېتىمقى زىيارەتنىڭ ئاساسىي مەقسىتى يېقىندا باش ۋەزىر چياۋېن لۇگتەيلاگنىڭ جۇگگوغا قىلغان زىيارىتى مۇۋەپپەقىيەتلىك بولغان ئاساستا ياپونىيىنىڭ ھاكىمىيەت بېشىدىكى ھەرقايسى ساھەدىكىلەر بىلەن جۇگگو-ياپونىيە دوستلۇق مۇناسىۋىتىنى يەنمۇ راۋاجلاندۇرۇش ۋە 2 دۆلەتنىڭ ھەر قايسى ساھەلەردىكى ھەمكارلىقىنى كېڭەيتىش ئۈستىدە چوڭقۇر مۇزاكىرىلىشىش، ياپونىيە بىلەن بىرلىكتە تىرىشىپ كەلگۈسىگە يۈزلەنگەن، ئۇزاق مۇددەتلىك، مۇقىم جۇگگو-ياپونىيە ئىتىاق قوشنىدارچىلىق، دوستلۇق مۇناسىۋىتىنى ئورنىتىش، جۇگگو بىلەن ياپونىيىنىڭ ئەۋلادمۇئەۋلاد دوست ئۆتۈش نىشانىنى ئەمەلگە ئاشۇرۇش ئۈستىدە مەسلىھەتلىشىشتىن ئىبارەت.

لى پېك مۇنداق دەپ كۆرسەتتى: بۇ يىل جۇگگو بىلەن ياپونىيە دىپلوماتىك مۇناسىۋەت ئورناتقانلىقىنىڭ 25 يىللىقى، كېلەر يىلى جۇگگو-ياپونىيە تىنچلىق، دوستلۇق شەرتنامىسى تۈزۈلگەنلىكىنىڭ 20 يىللىقى، يەنە 2 يىلدىن كېيىرەك ۋاقىت ئۆتكەندە بىز 21-ئەسىرنى كۈتۈۋالىمىز. جۇگگو-ياپونىيە مۇناسىۋىتى ئالدىنقىلارغا ۋارىسلىق قىلىپ، كېيىنكىلەرگە يول ئاچىدىغان، ئۆتكەنگە ۋارىسلىق قىلىپ، كەلگۈسىگە يول ئاچىدىغان مۇھىم تارىخىي پەيتتە تۇرۇۋاتىدۇ. ھازىر خەلقىمىزنى ۋەزىيەتتە چوڭقۇر ئۆزگىرىش بولۇۋاتقان، كۆپ قۇتۇپلىشىش تەرەققىياتنى تېزلىتىۋاتقان ئەھۋالدا، جۇگگو بىلەن ياپونىيىنىڭ ئاسىيا ھەم دۇنيادىكى مۇھىم دۆلەت بولۇش سۈپىتى بىلەن ئىناق قوشنىدارچىلىق، دوستلۇقنى راۋاجلاندۇرۇشى، ئۆزئارا مەنپەئەت يەتكۈزىدىغان ھەمكارلىقنى چوڭقۇرلاشتۇرۇشى 2 دۆلەتنىڭ تۈپ مەنپەئىتىگە ئۇيغۇن بولۇپلا قالماستىن، بەلكى دۇنيانىڭ تىنچلىقى ۋە تەرەققىياتنى ئىلگىرى سۈرۈش ئۈچۈنمۇ پايدىلىق. شۇڭا جۇگگو بىلەن ياپونىيە يىراقنى كۆزلەپ، 2 دۆلەت مۇناسىۋىتىگە رايون ۋە يەر شارى يۈكسەكلىكىدە تۇرۇپ مۇئامىلە قىلىشى كېرەك، سۈزلىشىش ۋە ئالاقىنى كۈچەيتىپ، تۇسالغۇلارنى تۈگىتىپ، 2 دۆلەت ئوتتۇرىسىدىكى مەسىلىلەرنى ۋە ئىختىلاپلارنى مۇۋاپىق بىر تەرەپ قىلىش كېرەك، ئورتاق تونۇشنى ئۈزلۈكسىز كېڭەيتىشى، ئورتاق مەنپەئەت ئۈستىدە ئىزدىنىشى؛ ئىقتىساد، پەن-تېخنىكا ھەمكارلىق سەۋىيىسىنى ئۈزلۈكسىز ئۆستۈرۈپ، ئورتاق تەرەققىياتنى ئەمەلگە ئاشۇرۇشى؛ 2 دۆلەتنىڭ دوستلۇق ئەنئەنىسىگە ۋارىسلىق قىلىپ ۋە ئۇنى جارى قىلدۇرۇپ، جۇگگو-ياپونىيە دوستلۇق ئىشلىرىنىڭ زور تۈركۈمىدىكى ئىز باسارلىرىنى يېتىشتۇرۇش ئۈچۈن تىرىشىشى كېرەك.

لى پېك مۇنداق دېدى: ياپونىيىدىكى زىيارەت مەزگىلىدە مەن پادىشاھ ھېگېننى يوقلايمەن، باش ۋەزىر چياۋېن بىلەن سۆھبەتلىشىمەن، مەن يەنە پۇرسەت بولسىلا، ياپونىيىدىكى ھەر ساھە زاتلار، بولۇپمۇ، ئىقتىسادىي ساھەدىكى ئەربابلار بىلەن كەڭ ئۇچرىشىمەن. ياپونىيىنىڭ يېقىنقى يىللاردىن بۇيان ئىقتىساد، پەن-تېخنىكا جەھەتلەردە قولغا كەلتۈرگەن يېڭى مۇۋەپپەقىيەتلىرىنى ئىگىلەيمەن.

لى پېك مۇنداق دېدى: ئىقتىساد، پەن-تېخنىكا ھەمكارلىقى جۇگگو-ياپونىيە مۇناسىۋىتىنىڭ مۇھىم تەركىبىي قىسمى. 2 دۆلەت بۇ جەھەتتىكى ھەمكارلىققا ياخشى ئاساس سالدى، مول تەجرىبىلەرنى توپلىدى. ھازىر جۇگگو-ياپونىيە 21-ئەسىرگە يۈزلەنگەن ئىقتىسادىي تەرەققىيات ئىستراتېگىيىسى ئۈستىدە ئىزدەنمەكتە، 2 تەرەپلىك ئىقتىساد، پەن-تېخنىكا مۇناسىۋىتىنى راۋاجلاندۇرۇشتا ياخشى پۇرسەت مەۋجۇت. ئۇ مۇنداق دېدى: 2 تەرەپنىڭ بىرلىكتە تىرىشىپ ئۆزئارا مەنپەئەت يەتكۈزىدىغان ھەمكارلىقنىڭ يېڭى يولى، يېڭى ساھەسىنى ئېچىپ، جۇگگو بىلەن ياپونىيە ئىقتىساد، پەن-تېخنىكا ھەمكارلىقىنى مەقدارلىق جۇغلىنىشتىن، سۈپەت جەھەتتىن ئۆسۈشكە تۇرتكە بولۇشنى ئۈمىد قىلىمەن.

لى پېك مۇنداق دېدى: جۇگگو ھۆكۈمىتى بۇرۇنقىدەكلا 2 دۆلەتنىڭ ئەۋلادمۇئەۋلاد دوستانە ئۆتۈشى ئۈچۈن ھارماي - تالماي تىرىشچانلىق كۆرسىتىدۇ. ئۇ مۇنداق دېدى: «مەن ياپونىيە-جۇگگو ئىقتىساد جەمئىيىتىنى ئۆز ئىچىگە ئالغان ياپونىيىدىكى ھەر ساھە زاتلارنىڭ جۇگگو بىلەن ياپونىيىنىڭ ئەۋلادمۇئەۋلاد دوست ئۆتۈشى ئۈچۈن يېڭى، تېخىمۇ زور تۆھپە قوشۇشنى ئۈمىد قىلىمەن».

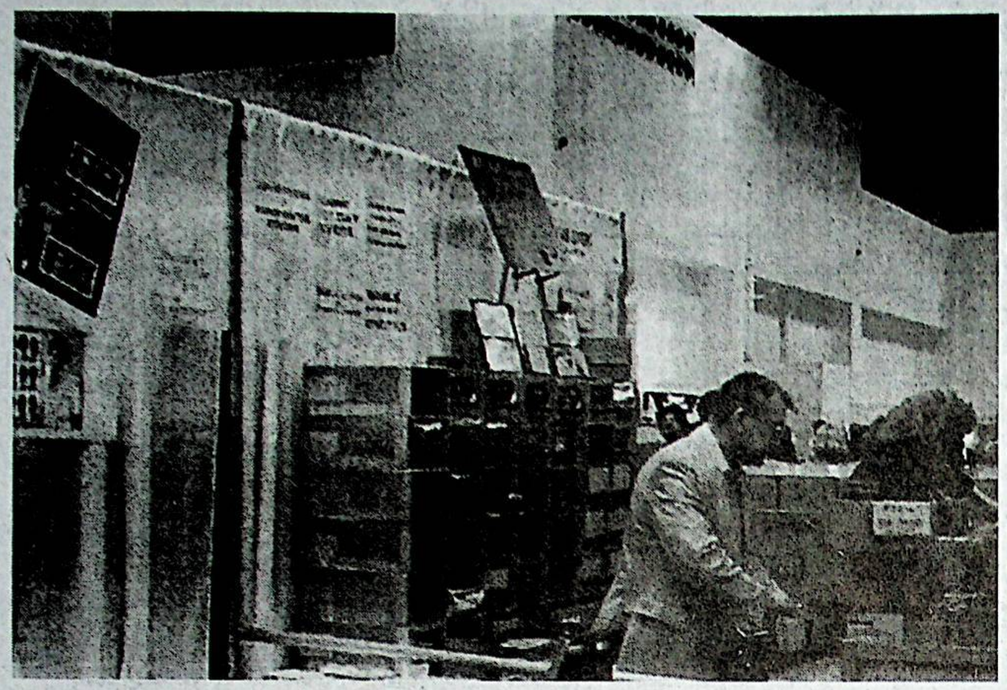

رەئىس جياڭ زېمىننىڭ ئامېرىكىدىكى زىيارىتىگە ماسلىشىش ئۈچۈن، يېقىندا ئېچىلغان كۈز پەسىلىك نيۇ - يورك پوچتا ماركىسى كۆرگەزمىسىگە رەئىس جياڭ زېمىننىڭ ئامېرىكىدا زىيارەتتە بولغانلىقىغا دائىر خاتىرە ماركىسى قويۇلدى.

سۈرەتنىڭ سول تەرەپ ئۈستۈنكى بۇرچىگىگە قاراڭ.

شىنخۇا ئاگېنتلىقى

جۇگگو ۋەكىلى خەلقئارا جەمئىيەتنىڭ ھەربىكەت قوللىشىپ، ئايالارنىڭ ئورنىنى ئۈستۈرۈشنى مۇراجىئەت قىلدى

شىنخۇا ئاگېنتلىقى، ب د ت ،3 - نويابىر تېلېگراممىسى. جۇگگو ۋەكىلى سۇي يېك 3 - نويابىر 52 - نۆۋەتلىك ب د ت يىغىنى 2 - كومىتېتىنىڭ «ئايالارنىڭ تەرەققىياتقا قاتنىشىشى» توغرىسىدىكى مۇھاكىمە تېمىسى ئۈستىدە سۆز قىلغاندا، خەلقئارا جەمئىيەتنىڭ ھەققىي تۇردە ھەربىكەت قوللىنىپ ئايالارنىڭ ئورنىنى ئۈستۈرۈپ، ئايالارنىڭ تەرەققىياتقا قاتنىشىشىنى ئىلگىرى سۈرۈش ئۈچۈن شارائىت يارىتىپ بېرىشنى مۇراجىئەت قىلدى.

سۇي يېك مۇنداق دېدى: ئايالار ئىنسانىيەت تەرەققىياتىدىكى مۇھىم كۈچ، ئۇلار ئايال، ئۇنۇملۇك قاتناشمىسا ئىقتىساد ۋە جەمئىيەت تەرەققىياتىدا مۇۋەپپەقىيەت قازانمىش تەس، ئايالارمۇ تەرەققىياتقا تولۇق قاتناشقاندىلا، ئۆزىنىڭ سىياسىي، ئىقتىسادىي ۋە ئىجتىمائىي ئورنىنى ئۈستۈرەلەيدۇ.

سۇي يېك مۇنداق دېدى: ھەرقايسى ئەل ھۆكۈمەتلىرى ۋە خەلقئارا جەمئىيەت 4 - قېتىملىق دۇنيا ئايالىرى يىغىنىدا بەرگەن ۋەدىسىنى ھەققىي تۇردە ئادا قىلىپ، ئايالارنىڭ ئىقتىسادىي ۋە ئىجتىمائىي تەرەققىياتقا تولۇق قاتنىششىنى پائال ئىلگىرى سۈرۈشى كېرەك.ئۇ يەنە ب د ت سىستېمىسىنىڭ بۇ جەھەتتە داۋاملىق ئاكتىپ رول ئوينىشىنى مۇراجىئەت قىلدى.

دىپلوماتىيە مىنىسترلىكىمىزنىڭ بايانىاتچىسى ئامېرىكىنىڭ «شزاڭ ئىشلىرى بويىچە ئالاھىدە ماسلاشتۇرغۇچى» تەسىس قىلغانلىقى مۇناسىۋىتى بىلەن مۇخبىرنىڭ سوئالىغا جاۋاب بەردى

شىنخۇا ئاگېنتلىقى، بېيجىڭ، 3 - نويابىر تېلېگراممىسى. دىپلوماتىيە مىنىسترلىكىمىزنىڭ بايانىاتچىسى تاڭ گوچياڭ بۈگۈن مۇخبىرلارنىڭ سوئاللىرىغا جاۋاب بەرگەندە، جۇگگو ھۆكۈمىتىنىڭ ئامېرىكا ھۆكۈمىتىنىڭ «شزاڭ ئىشلىرى بويىچە ئالاھىدە ماسلاشتۇرغۇچى» تەسىس قىلغانلىقىغا قەتئىي قارشى تۇرىدىغانلىقىنى بىلدۈردى.

بىرمۇخبىر: سىز ئامېرىكا ھۆكۈمىتىنىڭ «شزاڭ ئىشلىرى بويىچە ئالاھىدە ماسلاشتۇرغۇچى» تەسىس قىلغانلىقىغا قانداق باھا بېرىسىز؟ دەپ سوردى.

تاڭ گوچياڭ مۇنداق دەپ جاۋاب بەردى: بىز ئامېرىكا ھۆكۈمىتىنىڭ «شزاڭ ئىشلىرى بويىچە ئالاھىدە ماسلاشتۇرغۇچى» تەسىس قىلغانلىقىغا قەتئىي قارشى تۇرىمىز. شزاڭ جۇگگو زېمىننىڭ ئايرىلماس بىر قىسمى، بۇ خەلقئارا جەمئىيەت ئومۇم ئېتىراپ قىلغان پاكىت. شزاڭنىڭ ئىشلىرى جۇگگونىڭ ئىچكى ئىشى، ھەرقانداق چەت ئەل قول تىقماسلىقى، ئارلاشماسلىقى كېرەك، شۇنداقلا ئۇلارنىڭ قول تىقىشقا، ئارىلىشىشقا ھەققىمۇ يوق.

چىن خۇاسۇن جۇگگو خەۋپسىزلىك كېڭىشىنىڭ ئىشلىرىنى ئادىل بىر تەرەپ قىلىش ئۈچۈن تىرىشىدۇ، دېدى

شىنخۇا ئاگېنتلىقى، ب د ت، 4- نويابىر تېلېگراممىسى. جۇگگونىڭ ب د ت دا دائىمىي تۇرۇشلۇق ۋەكىلى، خەۋپسىزلىك كېڭىشىنىڭ مۇشۇ ئايلىق رەئىسى چىن خۇاسۇن 4- نويابىر مۇنداق دېدى: جۇگگو خەۋپسىزلىك كېڭىشىنىڭ مۇشۇ ئايلىق رەئىسى بولغان مەزگىلدە پرىنسىپتا چېك تۇرىدۇ، ھەققانىيەتنى كېڭىشىنىڭ مۇشۇ ئايلىق خىزمەتلىرى ئىنتايىن ئېغىر، كېڭىشىش ئارقىلىق ب د ت ۋە رايون تىنچلىقىنى ساقلاش ھەربىكىتىگە دائىر 5 مەسىلىنى مۇۋاپىق ھەل قىلىشقا توغرا كېلىدۇ. بۇنىڭدىن باشقا ئافرىقا مەسىلىسى خەۋپسىزلىك كېڭىشىنىڭ مۇشۇ ئايلىق خىزمىتىنىڭ مۇھىم نۇقتىسى بولىدۇ.

2 یىلدىن كۆپرەك ۋاقىت تۆتكەندە بىز 21-ئەسىرنى كۆتۈۋالىمىز. جۇڭگو-يابونىيە مۇناسىۋىتى ئالدىنقىلارغا ۋارىسلىق قىلىپ، مۇۋەپپەقىيەتلىرىنى تىكلەيمەن.

لى پىڭ مۇنداق دېدى: ئىقتىساد، پەن-تېخنىكا ھەمكارلىقى جۇڭگو-يابونىيە

جۇڭگو، روسىيە ئەمەلدارلىرى يېلتسىننىڭ پات ئاردا جۇڭگوغا قىلىدىغان زىيارىتى زور ئەھمىيەتكە ئىگە، دېدى

شىنخۇا ئاگېنتلىقى، موسكۋا، 4- نويابىر تېلېگراممىسى. جۇڭگونىڭ روسىيىدە تۇرۇشلۇق باش ئەلچىسى لى فېڭلىن بىلەن روسىيە زۇڭتۇڭىنىڭ ئاخبارات كاتىپى ياستىرىبنىۇرسكى 4- نويابىر موسكۋادا يېلتسىننىڭ جۇڭگوغا قىلىدىغان زىيارىتى توغرىسىدا بىرلەشمە مۇخبىرلارنى كۆتۈۋېلىش يىغىنى ئۆتكۈزدى. 2 تەرەپ بىردەك پات ئاردا جۇڭگو، روسىيە باشلىقلىرىنىڭ 5- قېتىملىق رەسمىي كۆرۈشۈشى مۇھىم ئەھمىيەتكە ئىگە، دەپ ھېسابلىدى.

باش ئەلچى لى فېڭلىن مۇخبىرلارنىڭ سوئالىغا جاۋاب بەرگەندە مۇنداق دېدى: زۇڭتۇڭ يېلتسىننىڭ بۇ قېتىم جۇڭگوغا قىلىدىغان زىيارىتى 2 دۆلەت مۇناسىۋىتىدىكى مۇھىم ۋەقە، بۇ قېتىمقى زىيارەت شەك - شۈبھىسىز 2 دۆلەت مۇناسىۋىتى تەرەققىياتىنى ئىلگىرى سۈرىدىغان يېڭى ھەرىكەتلەندۈرگۈچ كۈچ بولۇپ قالىدۇ. ئۇ مۇنداق دېدى: 2 چوڭ دۆلەت رەھبەرلىرىنىڭ ئۇچرىشىشىنىڭ ئەھمىيىتى جۇڭگو - روسىيە مۇناسىۋىتى كاتېگورىيىسىدىن كۆپ ھالقىپ كېتىدۇ. جۇڭگو- روسىيە رەھبەرلىرىنىڭ كەڭ دائىرىلىك خەلقئارا مەسىلىلەر ئۈستىدە پىكىر ئالماشتۇرۇشى ھەم ئورتاق تونۇش ھاسىل قىلىشى كۆپ قۇتۇپلاشقان دۇنيا بەرپا قىلىشقا پايدىلىق ھەم خەلقئارا مۇناسىۋەتنىڭ تەرەققىياتىغا چوڭقۇر تەسىر كۆرسىتىدۇ.

ياستىرىبنىۇرسكى باش ئەلچى لى فېڭلىننىڭ 2 دۆلەت باشلىقلىرى كۆرۈشۈشىنىڭ ئەھمىيىتىگە بولغان قارىشىغا قوشۇلدى، ئۇ تەكىتلەپ مۇنداق دېدى: روسىيە، جۇڭگو باشلىقلىرىنىڭ 5- قېتىملىق رەسمىي كۆرۈشۈشى ئاسىيا - تىنچ ئوكيان رايونى ياكى پۈتكۈل خەلقئارا سىياسىيىغا مۇھىم تەسىر كۆرسىتىدۇ.

چىلىنىڭ پايتەختى سانتىياگودا 11 - ئاينىڭ 3 - كۈنىدىن باشلاپ زەھەر چېكىش، ھاراقكەشلىكنىڭ ئالدىنى ئېلىش بويىچە تەشۋىقات پائالىيىتى قانات يايدۇرۇلدى.

سۈرەتتە: ئوقۇغۇچىلار، يولۇچىلار ئاساسىي قانۇن مەيدانىدا تەشۋىقات ئاپتوموبىل كۆرسىتىۋاتقان تەشۋىقات سىنئالنۇ فىلمىنى كۆرمەكتە.

شىنخۇا ئاگېنتلىقى

پەلەستىن تەرەپ بىلەن ئىسرائىلىيە تەرەپ ۋاشىنگتوندا سۆھبەتلەشتى

شىنخۇا ئاگېنتلىقى، ۋاشىنگتون، 3- نويابىر تېلېگراممىسى. پەلەستىننىڭ سۆھبەت ۋەكىلى، ئەراپاتنىڭ يۇقىرى دەرىجىلىك مەسلىھەتچىسى ئابباس ئىسرائىلىيە دىپلوماتىيە مىنىستىرى لىۋى بىلەن 3-نويابىر ۋاشىنگتوندا ئۇچرىشىپ، پەلەستىن - ئىسرائىلىيە تىنچلىق كېلىشىمىنى يەنىمۇ ئىجرا قىلىش مەسىلىسىنى مۇزاكىرە قىلدى.

بۇ قېتىمقى سۆھبەتنىڭ تەشەببۇسچىسى، ئامېرىكا دۆلەت كاتىپى ئالبرايت بۇ قېتىمقى سۆھبەتكە 4 كۈنلۈك كۈنتەرتىپ بېكىتىپ بەردى. ئۇ بولسىمۇ پەلەستىن بىلەن ئىسرائىلىيە بىخەتەرلىك جەھەتتە ھەمكارلىشىش، ئىسرائىلىيە ئىشغىلىدىن دەرياسىنىڭ غەربىي قىرغىقىدىن يەنىمۇ ئىلگىرىلەپ قوشۇن چېكىندۈرۈش، ئىسرائىلىيە يەھۇدىيلار مەھەللىسى قۇرۇشنى توختىتىش ۋە ئاخىرقى باسقۇچلۇق سۆھبەتكە كىرىشىنىڭ يوللىرىنى مۇھاكىمە قىلىشتىن ئىبارەت.

لېكىن، ئىسرائىلىيە ئامېرىكا بەلگىلەپ بەرگەن «شىزاڭ ئىشلىرى بويىچە ئالاھىدە ماسلاشتۇرغۇچى» تەسىس قىلغانلىقىغا قانداق بىرمۇخبىر: سىز ئامېرىكا ھۆكۈمىتىنىڭ فارسى كۆرفىزىدىكى ئىشى، ھەرقانداق چەت ئەل قول تىقماسلىقى، ئارلاشماسلىقى كېرەك، شۇنداقلا ئۇلارنىڭ قول تىقىشقا، ئارىلىشىشقا ھەققىمۇ يوق.

ئىنسارى كامبودژا پادىشاھلىق ھۆكۈمىتىنىڭ مەيدانىنى قوللايدىغانلىقىنى بىلدۈردى

شىنخۇا ئاگېنتلىقى، جىنىيەن، 30 - ئۆكتەبىر تېلېگراممىسى. كامبودژا دېموكراتىك مىللىي ئىتتىپاق ھەرىكىتىنىڭ رەئىسى ئىنسارى بۈگۈن بۇ يەردە تۇنجى قېتىم ئۆزىنىڭ 2 - باش ۋەزىر خۇڭسېن رەھبەرلىكىدىكى كامبودژا پادىشاھلىق ھۆكۈمىتىنى قوللايدىغانلىقىنى بىلدۈردى.

ئىنسارى جىنىيەندە ئۆتكۈزۈلگەن مۇخبىرلارنى كۆتۈۋېلىش يىغىندا يۇقىرىقى ئىپادىنى بىلدۈردى. ئىنسارى بۇلتۇر 8 - ئايدا قىزىل كىخمېردىن ئايرىلىپ چىقىپ كامبودژا پادىشاھلىق ھۆكۈمىتىگە بارغاندىن كېيىن، بەيلىن شەھىرىدە تۇرۇپ كەلدى. 29 - ئۆكتەبىر، خۇڭسېن ئۇنى جىنىيەنگە ئېلىپ كەلدى، ئىككىيلەن ئۇزاق سۆزلەشتى. بۇنىڭدىن ئىلگىرى، ئۇ بۇ يىل 7 - ئايدىكى كامبودژا پادىشاھلىق ھۆكۈمىتىنىڭ ئىچكى قىسمىدىكى قوراللىق توقۇنۇشقا بىتەرەپ پوزىتسىيىدە بولىدىغانلىقىغا كاپالەت بەرگەندى.

ئىنسارى مۇخبىرلارنى كۆتۈۋېلىش يىغىندا مۇنداق دېدى: ھازىرقى پادىشاھلىق ھۆكۈمەت ئاساسىي قانۇن ۋە 1993 - يىلىدىكى سايلام نەتىجىسىگە ئۇيغۇن. پادىشاھلىق ھۆكۈمەت تىرىشىپ ئامال قىلىپ كېلەر يىللىق سايلامنى بىخەتەر ئەمەلگە ئاشۇرۇش لازىم.

ئۇ مۇنداق دەپ تەكىتلىدى: مەن رەھبەرلىك قىلىۋاتقان دېموكراتىك مىللىي ئىتتىپاقلىق فرونتى كېلەر يىلىدىكى سايلامغا قاتناشمايدۇ، ئۆزۈممۇ ھۆكۈمەتتە ئەمەل تۇتمايمەن.

كورىيە زۇڭتۇڭىنىڭ ئوغلى كېپىللىك بىلەن قويۇپ بېرىلدى

شىنخۇا ئاگېنتلىقى، خەنچېك، 3 - نويابىر تېلېگراممىسى. كورىيە خەنچېك يۇقىرى سوت مەھكىمىسى بۈگۈن زۇڭتۇڭ جىن يۇڭسەننىڭ ئوغلى جىن شيەنجىنىڭ كېپىللىك بىلەن قويۇپ بېرىلىش ئىلتماسىنى قوبۇل قىلىشنى قارار قىلىپ، ئۇنىڭ ئۆيىگە قايتىپ ئاخىرقى ھۆكۈمنى كۈتۈشىگە رۇخسەت قىلدى.

پارا ئېلىش ۋە باج تاپشۇرۇشتىن قېچىش جىنايىتى بىلەن خەنچېك يەرلىك سوت مەھكىمىسى تەرىپىدىن 3 يىللىق مۇددەتلىك قاماق جازاسىغا ھۆكۈم قىلىنغان جىن شيەنجې كېپىللىك بىلەن ئۆيىگە قايتتى. لېكىن كېپىللىك مەزگىلدە ئۇ پەقەت خەنچېكدىكى ئۆيىدە تۇرسا بولىدۇ، قېچىپ كەتسە ياكى پاكىتنى يوشۇرۇش قىلمىشىدا بولسا بولمايدۇ ھەم ھەر ۋاقىت سوتنىڭ چاقىرىشىغا بويسۇنۇشقا تەييار تۇرۇشى كېرەك. ئەگەر خەنچېكدىن باشقا جايغا بارماقچى ياكى چەت ئەلگە چىقىپ 3 كۈندىن ئارتۇق ساياھەت قىلماقچى بولسا، ئالدى بىلەن سوت مەھكىمىسىگە ئىلتماس سۇنۇشى شەرت.

جىنىڭ تەرەپ ئىسرائىلىيە تەرەپ بىرىنچى قېتىم ئىلچىلىق سۆھبىتى ئېلىپ بېرىلدى

شىنخۇا ئاگېنتلىقى، يېرۇسالېم، 4- نويابىر تېلېگراممىسى. ئىسرائىلىيە ھۆكۈمەت باياناتچىسى 1-نويابىر مۇنداق دېدى: بۇ قېتىمقى ۋاشىنگتون سۆھبىتىدە بەزى كونكرىت ئىشلار ئۈستىدە، ئالايلۇق، پەلەستىن دېگىز پورتى ۋە ئايروپورتىنى ئېچىۋېتىش ھەم ئىئوردان دەرياسىنىڭ غەربىي قىرغىقى بىلەن گازا رايونىنى تۇتاشتۇرىدىغان يولنى بېكىتىش مەسىلىلىرى ئۈستىدە كېڭىشىش كېرەك.

ئىسرائىلىيىدىكى تىنچلىقپەرۋەر زاتلار 11- ئاينىڭ 4 - كۈنى يېرۇسالېمنىڭ خېزىر تېغىدىكى رابىن قەبرىسىدە مۇراسىم ئۆتكۈزۈپ، سابىق زۇڭلى رابىننىڭ قەستكە ئۇچرىغانلىقىنىڭ 2 يىللىقىنى خاتىرىلىدى، تىنچلىق مۇساپىسىنى داۋاملىق ئىلگىرى سۈرۈشنى مۇراجىئەت قىلدى.

سۈرەتتە: ئىسرائىلىيىلىك بىر ئايال مۇراسىمدىن كېيىن رابىننىڭ قەبرىسىنى سۆيمەكتە.

شىنخۇا ئاگېنتلىقى

مۇنداق دېدى: جۇڭگو خەۋپسىزلىك كېڭىشىنىڭ مۇشۇ ئايلىق رەئىسى بولغان مەزكىلدە پرىنسىپتا چىك تۇرىدۇ، ھەققانىيەتنى ياقلايدۇ، خۇسۇسىي مەنپەئەتنى كۆزلىمەيدۇ، خەۋپسىزلىك كېڭىشىنىڭ ئىشلىرىنى ئادىل بىر تەرەپ قىلىش ئۈچۈن تىرىشىدۇ.

چېن خۇاسۇن بۇ يەردە مۇخبىرنىڭ زىيارىتىنى قوبۇل قىلغاندا مۇنداق دېدى: خەۋپسىزلىك كېڭىشىنىڭ خىزمەتلىرىگە «بىدەت نىزامنامىسى»نىڭ مەقسىتى ۋە پرىنسىپلىرى بويىچە يېتەكچىلىك قىلىدۇ، شۇنىڭ بىلەن بىللە، خەۋپسىزلىك كېڭىشىنىڭ خىزمەتلىرىنىڭ ئۇنۇملۇك بولۇشىغا كاپالەتلىك قىلىش ئۈچۈن ھەرقايسى تەرەپلەرنى ماسلاشتۇرۇشقا ئەھمىيەت بېرىدۇ.

چېن خۇاسۇن مۇنداق دېدى: خەۋپسىزلىك كېڭىشىنىڭ مۇشۇ ئايلىق مەسىلىسى خەۋپسىزلىك كېڭىشىنىڭ مۇشۇ ئايلىق خىزمىتىنىڭ مۇھىم نۇقتىسى بولىدۇ.

چېن خۇاسۇن مۇنداق دېدى: خەۋپسىزلىك كېڭىشىنىڭ يېقىن مەزگىلدىكى 30 ئىسىق نۇقتا مۇھاكىمە تېمىسى ئىچىدە ئافرىقا مەسىلىسى خېلى سالماقنى ئىگىلەيدۇ. ئۇ مۇنداق دېدى: ئافرىقا مەسىلىسىنى بىر تەرەپ قىلغاندا پرىنسىپ سۈپىتىدە ھەممىدىن ئاۋۋال ئافرىقا بىرلىكى تەشكىلاتى بىلەن ئافرىقا دۆلەتلىرىنىڭ پىكرىنى ئاڭلاش، ئافرىقا دۆلەتلىرىنىڭ ئىگىلىك ھوقۇقى، مۇستەقىللىقى ۋە زېمىن پۈتۈنلۈكىگە ھۆرمەت قىلىش، ئافرىقىدىكى رايونلار تەشكىلاتىنىڭ رولىنى تولۇق جارى قىلدۇرۇش كېرەك.

ئادرېس: ئۇرۇمچى شەھىرى، يانگىزىجياڭ كوچىسى 1 - نومۇر. تېلېفون باش ئالماشتۇرغۇچى: 5818200، ئىلان بۆلۈمى: 5850783، تارقىتىش بۆلۈمى: 5859769، پېلىگراف نومۇرى: 5028، پوچتا نومۇرى: 830051. گېزىتنىڭ ئايلىق باھاسى: 7 يۈەن 50 پۇل، پارچە باھاسى: 25 پۇل (گېزىتنىڭ تىزىملاش نومۇرى:102)

شىنجاڭ گېزىتى

新疆日报 (ئۇيغۇرچە)

(بۇ سان 6 بەت)

1997 - يىل
نويابىر
7
جۈمە

ئۇرۇمچىنىڭ ھاۋارايى:
كۈندۈزى بولۇتلۇق بولىدۇ، كېچىسى ئازراق قار ياغىدۇ، تېمپېراتۇرا 3 - تا 7 بولىدۇ، 4 بال شامال چىقىدۇ.

مۇھىم خەۋەرلەر

مەملىكەت ئىچىدىكى بىر تۇتاش نومۇرى: CN 65—0002 / Z

«شىنجاڭ گېزىتى» ئىدارىسى نەشر قىلدى (ۋاكالەت نومۇرى: 1—57)

ئاپتونوم رايونىمىزدا ئاز سانلىق مىللەت كادىرلىرىنى تەربىيىلەش خىزمىتىگە ئەھمىيەت بېرىلدى

شانلىق 5 يىل

ئۆز مۇخبىرىمىز نۇرىيە ئىمامنىياز خەۋەر قىلدىۇ: ئاپتونوم رايونىمىز يېقىنقى يىللاردىن بۇيان، ئاز سانلىق مىللەت كادىرلىرىنى تەربىيىلەش، تاللاپ ئۆستۈرۈش خىزمىتىگە ئەھمىيەت بېرىپ، ئاز سانلىق مىللەت كادىرلار قوشۇننىڭ قۇرۇلمىسىنى ياخشىلىدى.

ئاپتونوم رايونىمىز ئاز سانلىق مىللەت كادىرلىرىنى تەربىيىلەش، تاللاپ ئۆستۈرۈش خىزمىتىنى مىللىي تېررىتورىيىلىك ئاپتونومىيە قانۇننى يولغا قويۇپ، ئاز سانلىق مىللەت رايونلىرىنىڭ ئىقتىسادىي، ئىجتىمائىي ۋە تۇرلۇك ئىشلىرىنى تەرەققىي قىلدۇرۇشتىكى مۇھىم ئىشلار قاتاردا چاڭ تۇتۇپ ئىشلەپ، خېلى ياخشى نەتىجە ھاسىل قىلدى، بولۇپمۇ پارتىيە 14 - قۇرۇلتىيىدىن بۇيان ئاپتونوم رايونلۇق پارتكوم ساپانى ئۆستۈرۈش، قۇرۇلمىنى ياخشىلاش، يۈرەكلىك ئۆستۈرۈش، دادىل ئىشلىتىش فاڭجېننى ئەستايىدىل ئىزچىللاشتۇرۇپ، ئاز سانلىق مىللەت كادىرلىرىنى تەربىيىلەپ، ئۆستۈرۈشنى كادىرلارنى تەربىيىلەش، يېتىشتۈرۈش خىزمىتىنىڭ مۇھىم نۇقتىسى قىلدى. تاللاپ ئۆستۈرۈش خىزمىتىنى ياخشى ئىشلەش بىلەن بىللە ئىلاھات، ئېچىۋېتىش ۋە ئىقتىسادىي قۇرۇلۇشنىڭ ئېھتىياجىغا ئاساسەن كۆپ خىل تەربىيىلەش ئۇسۇللىرى ئارقىلىق ئاز سانلىق مىللەت كادىرلىرىنىڭ كەسپىي ساپاسى ۋە ئىگىلىك باشقۇرۇش ئىقتىدارىنى داۋاملىق ئۆستۈردى ھەمدە ئىقتىدارلىقلارنى ۋاقتىدا ھەر دەرىجىلىك رەھبەرلىك بەنزىلىرىگە تاللاپ ئۆستۈردى. 1996 - يىلىنىڭ ئاخىرىغىچە ئاپتونوم رايون بويىچە ئاز سانلىق مىللەت كادىرلىرى 292 مىڭدىن كۆپرەككە يېتىپ، 1991 - يىلدىكىدىن 16.46 % كۆپەيدى. بۇنىڭ ئىچىدە ئالىي تېخنىكومدىن يۇقىرى ئوقۇش تارىخىدىكىلەر 104 مىڭ 700 دىن ئاشتى. ئاز سانلىق مىللەتتىن بولغان تۇرلۇك كەسپىي تېخنىك كادىر 184 مىڭغا (بۇ كارخانىلاردىكى كەسپىي تېخنىك خادىملىرىنى ئۆز ئىچىگە ئالمايدۇ)، ئۇلايەت، نازارەت دەرىجىلىك كادىر 3475 كە يەتتى. ئاپتونوم رايونىمىزدىكى ھەر دەرىجىلىك پارتىيە، ھۆكۈمەت ئورگانلىرى، ئىشچىلار ئۇيۇشمىلىرى، ئاممىۋى تەشكىلاتلار، كارخانا - كەسپىي ئورۇنلاردىكى رەھبەرلىك بەنزىلىرىدە ئۇيغۇر، قازاق، خۇيزۇ، قىرغىز، موڭغۇل، تاجىك، شىبە، ئۆزبېك، مانجۇ، رۇس، تاتار، داغۇر قاتارلىق مىللەت كادىرلىرى مۇۋاپىق نىسبەتتە ئىگىلىدى. ئۇلار ۋەتەننىڭ بىرلىكىنى، مىللەتلەر ئىتتىپاقلىقىنى قوغداپ، پارتىيىنىڭ فاڭجېن - سىياسەتلىرىنى ئىزچىل قوغداپ ۋە ئىزچىل ئىجرا قىلىشتا چاڭ تۇرۇپ، جاپاغا چىداپ كۆرەش قىلىپ، دۆلەت ئىچى - سىرتىدىكى تۇرلۇك مۇرەككەپ كۆرەشلەرنىڭ كەسكىن سىناقلىرىدىن ئۆتۈپ، ئاپتونوم رايونىمىزنىڭ تۇرلۇك خىزمەتلىرىدە مۇھىم رول ئوينىماقتا.

مايتاغ نېفت - خىمىيە سانائىتى باش زاۋۇتى سۇداندا نېفت ئايرىش زاۋۇتى قۇرۇشنى ئۈستىگە ئالدى

ئىختىيارىي مۇخبىرىمىز **مارۇنچاك** خەۋەر قىلدىۇ: مايتاغ نېفت- خىمىيە سانائىتى باش زاۋۇتىدىكى 8 كىشى چوڭگو نېفت - تەبىئىي گاز باش شىركىتىنىڭ ھاۋالىسى بىلەن يېقىندا سۇدانىڭ مايتەختى خارتۇم شەھىرىگە بېرىپ، نېفت ئايرىش زاۋۇتى قۇرۇشنى ئۈستىگە ئالدى.

نېفت پىششىقلىيالايدىغان نېفت ئايرىش زاۋۇتى قۇرماقچى بولدى. بۇ زاۋۇت 1999- يىلىنىڭ ئاخىرىدا ئىشلەپچىقىرىشقا كىرىشىدۇ.

ئاپتونوم رايون ۋە چوڭگو نېفت - تەبىئىي گاز باش شىركىتىنىڭ ھاۋالىسى بىلەن يېقىندا سۇدانىڭ مايتەختى خارتۇم شەھىرىگە بېرىپ، نېفت ئايرىش زاۋۇتى قۇرۇشنى ئۈستىگە ئالدى.

قىسقا خەۋەرلەر

▲ ئاددىي ئىش ئورنىدا خەلققە پايدىلىق نۇرغۇن ئىش قىلىپ، ھەققانىيەت يولىدا پىداكارلىق كۆرسەتكەن كېرەم غوجام قاتارلىق 4 ۋەكىلى مەملىكەتلىك 5- قېتىملىق جىنايەتچىلەرگە قارشى كۆرەش قىلىشتا پىداكارلىق كۆرسەتكەن- لىكىگە ئاساسەن، بۇ يىل 9 - ئاينىڭ 8 - كۈندىن 19 - كۈنگىچە ئۇرۇمچى شەھىرى، سانجى خۇيزۇ ئاپتونوم ئوبلاستىدا ئېلىپ بېرىلغان «جوڭخۇا مۇھىتىنى ئاسراش يولىدىكى ئەسىر زىيارىتى» پائالىيىتىنى ئورۇنلاشتۇرۇش تەشەببۇسكارلىرى بولۇپ، ئاپتونوم رايون مۇھىت ۋە بايلىقنى ئاسراشنى كۈچەيتىش، ئومۇمىي خەلقنىڭ مۇھىت ئېڭىنى ئۆستۈرۈش ئۈچۈن، مەملىكەت بويىچە

(باشقارما) باشلىقلىرى يىغىنى قەشقەردە ئۆتكۈزۈلدى

تەكلىپلىك مۇخبىرىمىز مۇھەممەتئىمىن غۇلام خەۋەر قىلىدۇ: ئاپتونوم رايون بويىچە ۋىلايەتلىك، ئوبلاستلىق ساياھەت ئىدارە (باشقارما) باشلىقلىرى يىغىنى يېقىندا قەشقەردە ئۆتكۈزۈلدى.

بۇ قېتىمقى يىغىندا مەركەز يېقىندا شاڭخەيدە چاقىرغان ساياھەتچىلىك خىزمىتى يىغىنىنىڭ روھى يەتكۈزۈلدى ۋە گۇرۇپپىلار بويىچە مۇزاكىرە قىلىندى؛ شىنجاڭنىڭ ئەمەلىيىتىگە ماس كېلىدىغان ساياھەت كارخانىلىرىنىڭ تۈزۈلمە ئىسلاھاتىنى يولغا قويۇش توغرىسىدا كونكرىت تەكلىپ، پىكىرلەر ۋە «1998-يىللىق جۇڭگو شەھەر، يېزا ساياھەت يىلى»نى يولغا قويۇشنىڭ پىلان - تەدبىرلىرى ئوتتۇرىغا قويۇلدى.

يىغىندا مۇنۇلار تەلەپ قىلىندى: 1) ساياھەت تارماقلىرى پارتىيە 15 - قۇرۇلتىيىنىڭ روھىنى تەشۋىق قىلىش، ئۆگىنىش، ئەمەلىيلەشتۈرۈشكە بىرلەشتۈرۈپ، ئۆز ئورنىنىڭ ساياھەت ئەۋزەللىكىنى مەملىكەت ئىچى - سىرتىغا تەشۋىق قىلىپ، تېخىمۇ كۆپ مېھمانلارنى شىنجاڭغا جەلپ قىلىشى لازىم. 2) ئەلا مۇلازىملىق مۇسابىقىسىنى قانات يايدۇرۇپ، ياخشى نەتىجە يارىتىش لازىم. 3) ساياھەت سىستېمىسىدىكى يول باشلىغۇچى، مۇلازىملارنىڭ ساپاسىنى تەرىشىپ ئۆستۈرۈش لازىم. 4) ساياھەتچىلىك ئاساسىي مۇئەسسەسلىرىنى ياخشىلاپ، شىنجاڭنىڭ ساياھەت ئىشلىرى سەۋىيىسىنى ئۆستۈرۈش لازىم.

تۇرپان ۋىلايىتىدە پارتىيە 15 - قۇرۇلتىيىنىڭ روھىنى ئۆگىنىش، ئىزچىللاشتۇرۇش دولقۇنى قوزغالدى

ئۆز مۇخبىرىمىز ساتتار رېقىپ خەۋەر قىلىدۇ: تۇرپان ۋىلايىتىدە پارتىيە 15 - قۇرۇلتىيىنىڭ روھىنى تەشۋىق قىلىش، ئۆگىنىش ۋە ئۆز جايىنىڭ ئەمەلىيىتىگە بىرلەشتۈرۈپ ئىزچىللاشتۇرۇش دولقۇنى قوزغالدى.

ۋىلايەت پارتىيە 14 - قۇرۇلتىيىدىن بۇيان يېزا ئىگىلىك ۋە سانائەت ئىشلەپچىقىرىشىدا قولغا كەلتۈرۈلگەن نەتىجىلەرنى مۇئەييەنلەشتۈرۈش بىلەن بىللە ئىقتىسادىي قۇرۇلۇش تەرەققىياتىغا تەسىر يەتكۈزۈۋاتقان ئامىللارنى تىپىپ چىقىپ، ئىدىيە، كۆز قاراش، تەپەككۇر ئۇسۇللىرىنى داۋاملىق يېڭىلاپ، 15 - قۇرۇلتاي روھى بويىچە ۋىلايەتنىڭ ئىگىلىكىنى تېز سۈرئەتتە راۋاجلاندۇرۇش ئۈستىدە ئىزدەنمەكتە. پېچان ناھىيىسىنىڭ رەھبەرلىرى سوتسىيالىزمنىڭ تۆۋەن باسقۇچىغا بولغان تونۇشىنى يەنىمۇ چوڭقۇرلاشتۇردى ۋە قۇرۇلتاي روھىنى قىبلىنىما قىلىپ ئىسلاھات، ئېچىۋېتىش دائىرىسىنى تېخىمۇ كېڭەيتىپ، ناھىيىنىڭ ئىقتىسادىي، ئىجتىمائىي تەرەققىيات قەدىمىنى يەنىمۇ تېزلىتىشكە بەل باغلىدى. ۋىلايەتلىك دېھقانچىلىق ئىدارىسىدىكى كادىرلار قۇرۇلتاي روھىنى ئەمەلىيەتكە بىرلەشتۈرۈپ ئۆگەندى ۋە يېزا ئىگىلىك پەن-تېخنىكا تەرەققىيات پىلان لايىھىسىنى تۈزۈپ چىقتى، يېزا ئىگىلىك پەن - تېخنىكىسىنىڭ ئەسىر ھالقىيدىغان تەرەققىيات ۋەزىيىتىنى شەكللەندۈرۈش، تۈرلۈك شەكللەر ئارقىلىق پەن - تېخنىكا خادىملىرىنىڭ رولىنى تولۇق جارى قىلدۇرۇش، دېھقانلارنىڭ پەن - تېخنىكا سەۋىيىسىنى ئۆستۈرۈشنى چىڭ تۇتۇشنى ئوتتۇرىغا قويدى.

ھازىر بۇ ۋىلايەتتىكى ھەرقايسى جايلار ۋىلايەتنىڭ ئوروللاشتۇرۇشىغا ئاساسەن مەركەزلەشتۈرۈپ ئۆگىنىش، تەربىيىلەش كۇرسى ئېچىش، دوكلات بېرىش، زېھىن سىناش مۇسابىقىسى ئۆتكۈزۈش، تەسىرات ماقالىسى يېزىش، لېكتورلار ئۆمەكلىرىنى ئاساسىي قاتلاملارغا ئەۋەتىش، قارا تاختاي گېزىتى چىقىرىش قاتارلىق شەكىللەر ئارقىلىق قۇرۇلتاي روھىنى ئۆگىنىش، ئىزچىللاشتۇرۇشنى تېخىمۇ چوڭقۇرلاشتۇرماقتا.

ئاپتونوم رايونلۇق يېزا - بازار كارخانىلىرىنى باشقۇرۇش ئىدارىسى ئۆز ئەمەلىيىتىگە بىرلەشتۈرۈپ 15 - قۇرۇلتاي روھىنى ئۆگەندى

ئۆز مۇخبىرلىرىمىز مۇھەممەت نىياز، ئابلېلىم ئېزىز خەۋەر قىلىدۇ: ئاپتونوم رايونلۇق يېزا - بازار كارخانىلىرىنى باشقۇرۇش ئىدارىسى ئورگىنىدىكى كادىرلار، ئىشچى - خىزمەتچىلەر 15 - قۇرۇلتاي روھىنى ئاپتونوم رايونىمىز يېزا-بازار كارخانىلىرىنىڭ ئەمەلىيىتىگە بىرلەشتۈرۈپ ئەستايىدىل ئۆگىنىپ، ئاپتونوم رايونىمىز يېزا-بازار كارخانىلىرىنىڭ تەرەققىياتىنى يەنىمۇ تېزلىتىشكە بەل باغلىدى.

ئىدارە پارتكۇرۇپپىسى 15 - قۇرۇلتاي ئېچىلغان كۈندىن باشلاپلا ئورگاندىكى كادىرلار، ئىشچى - خىزمەتچىلەرنى تېلېۋىزور كۆرۈش، گېزىت ئوقۇش، سىن لېنتىسى كۆرۈشكە تەشكىللەپ، 15 - قۇرۇلتاي روھىنى ئۆگىنىش دولقۇنى قوزغىغاندى. ئىدارە مەركىزىي ئۆگىنىش گۇرۇپپىسى 15 - قۇرۇلتاي ۋە ج ك پ ئاپتونوم رايونلۇق 5-نۆۋەتلىك كومىتېتى 4 - ئومۇمىي (كېڭەيتىلگەن) يىغىنىنىڭ روھىنى ئۆگەنگەندە «ئاپتونوم رايونىمىزدىكى يېزا - بازار كارخانىلىرى بۇنىڭدىن كېيىن قانداق قىلىشى كېرەك» دېگەن مەسىلىنى چۆرىدەپ مۇھاكىمە يۈرگۈزۈپ، كونكرىت پىكىرلەرنى ئوتتۇرىغا قويدى.

ئورگاندىكى كادىرلار، ئىشچى - خىزمەتچىلەر ئۆگىنىش ۋە ئەمەلىيەتكە بىرلەشتۈرۈپ مۇزاكىرە قىلىش ئارقىلىق بىردەك مۇنداق تونۇشقا كەلدى: 15 - قۇرۇلتاي بىزنىڭ غەلىبە قىلىش ئىشەنچىمىزنى ئاشۇردى. بىز چوقۇم پايدىلىق پۇرسەتنى تۇتۇپ، يېزا - بازار كارخانىلىرىنى تېز، ئۇنۇملۇك، ساغلام تەرەققىي قىلدۇرۇپ، ئۇنىڭ خەلق ئىگىلىكىدىكى سالمىقىنى ئاشۇرىمىز. يېزا-بازار كارخانىلىرىنى يېزا ئىقتىسادىنىڭ تۈۋرۈكىگە ئايلاندۇرۇپ، يېزىلارنى نامراتلىقتىن قۇتۇلدۇرۇپ، بېيىشقا يېتەكلەشتە ئاكتىپ رول ئوينايمىز.

15 - قۇرۇلتاي ھۆججىتىنى ئەستايىدىل ئۆگىنەيلى، ئىزچىللاشتۇرايلى

شىنجاڭ «شىگۇي» ئېلېكتر ئەسۋابلىرى چەكلىك شىركىتى قىش پەسلى يېتىپ كېلىش ئالدىدا ئۇرۇمچى شەھىرىدىكى ھەر مىللەت قاتناش ساقچىلىرىغا 100 توكلۇق پاراۋاي تەقدىم قىلدى.

سۈرەتتە: بۇ شىركەتنىڭ دىرېكتورى توكلۇق پاراۋاينى ۋەزىپە ئۆتەۋاتقان قاتناش ساقچىلىرىنىڭ قولىغا يەتكۈزۈپ بەرمەكتە.

ئۆز مۇخبىرىمىز ۋاڭ ۋېيجۇن فوتوسى

سەينەن نېفتلىكىدە مىللەتلەر ئىتتىپاقلىقى بويىچە نۇتۇق سۆزلەش مۇسابىقىسى ئۆتكۈزۈلدى

نېفتلىكتىكى ئىتتىپاقلىق گۈللىرى

ئىختىيارىي مۇخبىرىمىز غاپپار مەجىت خەۋەر قىلىدۇ: شىنجاڭ نېفت باشقۇرۇش ئىدارىسى ئۇرۇمچى ھەمكارلىق رايونى تەرىپىدىن ئۇيۇشتۇرۇلغان مىللەتلەر ئىتتىپاقلىقى بويىچە «2 ئايرىلماسلىق» مەزمۇن قىلىنغان مۇكاپاتلىق نۇتۇق سۆزلەش مۇسابىقىسى يېقىندا شەرقىي جۇڭغار نېفت تەرەققىيات شىركىتىنىڭ سەينەن نېفتلىكىدە ئۆتكۈزۈلدى.

مۇسابىقىگە ئۇرۇمچى شەھىرى ھەمكارلىق رايونىدىن شىنجاڭ نېفت گېئولوگىيىلىك چارلاش باشقارمىسى، ئۇرۇمچى نۇرباغ نېفت ئىش باشقارمىسى، سەينەن نېفتلىكى قاتارلىق 6 ئورۇندىن 8 نەپەر ماھىر قاتناشتى. باھالاش ھەيئەتلىرىنىڭ نومۇر قويۇپ بېكىتىشى ئارقىلىق ئۇيغۇرچە نۇتۇق سۆزلەشتە شىنجاڭ نېفت گېئولوگىيىلىك چارلاش 1 - دەرىجىلىككە، نۇرباغ نېفت ئىش باشقارمىسىدىن مەدەنىيەت 2 - دەرىجىلىككە، شەرقىي جۇڭغار نېفت تەرەققىيات شىركىتىدىن ئايگۈل 3 - دەرىجىلىككە ئېرىشىپ مۇكاپاتلاندى. خەنزۇچە نۇتۇق سۆزلەشتە شىنجاڭ نېفت گېئولوگىيىلىك چارلاش باشقارمىسىدىن سۇخۇنلياڭ 1 - دەرىجىلىككە، شەرقىي جۇڭغار ئېلېكتر ئىستانسىسىدىن دېڭ يېڭ 2 - دەرىجىلىككە، سەينەن نېفتلىكىدىن ۋاڭ جەنسۇڭ، نۇرباغ نېفت ئىش باشقارمىسىدىن ئەن جىنجىن، سەينەن نېفتلىكىدىن ئالمجان 3 - دەرىجىلىك مۇكاپاتقا ئېرىشتى.

سوغۇق ھاۋا ئېقىمى كىرىدىغانلىقى توغرىسىدا مەلۇمات

ئۇرال تېغىدىن جەنۇبقا سۇرۇلگەن خېلى كۈچلۈك سوغۇق ھاۋا ئېقىمى بۇگۈن كۈندۈزىدىن ئۆگۈنلۈككىچە ئاپتونوم رايونىمىزغا تەسىر كۆرسىتىدۇ. شىمالىي شىنجاڭنىڭ ھەرقايسى جايلىرى، تىيانشان تاغلىق رايونى، جەنۇبىي شىنجاڭنىڭ غەربىي قىسمىدىكى تاغلىق رايونلار ۋە ئاقسۇنىڭ تاغلىق رايونلىرىدا ئازراق يامغۇر يېغىپ قارغا ئايلىنىدۇ. بۇنىڭ ئىچىدە شىمالىي شىنجاڭنىڭ غەربىي قىسمى، شىمالىي قىسمى، شىمالىي شىنجاڭنىڭ تەڭرىتاغ ئەتراپلىرى قاتارلىق قىسمەن جايلاردا ئوتتۇرا ھال يامغۇر يېغىپ قارغا ئايلىنىدۇ، يۇقىرىدىكى رايونلاردا 5 بالدىن 6 بالغىچە غەربىي شىمال شامىلى چىقىدۇ، شامال ئېغىزلىرىدا 8 بالدىن 9 بالغىچە بوران چىقىدۇ، تېمپېراتۇرا كۆرۈنەرلىك تۆۋەنلەيدۇ. ئالاقىدار ئورۇنلارنىڭ ئۆز جايلىرىدىكى مېتېئورولوگىيە ئىستانسىلىرىنىڭ ھاۋارايى مەلۇماتىنى ئاڭلىتىشىغا دىققەت قىلىپ، مۇداپىئەلىنىش خىزمىتىنى ياخشى ئىشلىشىنى ئۈمىد قىلىمىز.

ئاپتونوم رايونلۇق مېتېئورولوگىيە ئىستانسىسى

سودا ۋاكالەتلىك تۈزۈمى ئورنىتىشنىڭ زۆرۈرلۈكى توغرىسىدا

مۇنىرە ئابلىمىت

خىزمەت تەتقىقاتى

سودا ۋاكالەتلىك تۈزۈمى مۇستەقىل سودا كارخانىلىرىنىڭ ئىشلەپچىقىرىش كارخانىلىرى بىلەن ئۆزئارا ئامانەت - قەرز بىلەن تەمىنلەش ئاساسىدا، ئىشلەپچىقىرىش كارخانىلىرىنىڭ ھاۋالىسى بويىچە تاۋار سودىسى قىلىشتىن ئىبارەت بىر خىل سودا شەكلىدۇر.

مەملىكىتىمىزدە سودا ۋاكالەتلىك تۈزۈمى ئورنىتىش تۆۋەندىكىدەك ئارقا كۆرۈنۈشكە ئىگە:

1. نۆۋەتتىكى ئوبوروت كارخانا سانىسىدىكى قالايمىقان ھالەتنى ئۆزگەرتىشنىڭ ئۈنۈملۈك سىنىقى. ئۇ تۆۋەندىكىدەك بىر قانچە جەھەتتە ئىپادىلىنىدۇ:

بىرىنچىدىن، تاۋارنىڭ ئوبوروت يوللىرىنى مۇقىملاشتۇرۇشقا پايدىلىق. سودىدا ئادەتتە سېتىش - سېتىۋېلىش توختامى ئىجرا قىلىنىپ بولغاندا، ئوبوروت كارخانىلىرى بىلەن ئىشلەپچىقىرىش كارخانىلىرىنىڭ ھوقۇقى ۋە مەجبۇرىيىتى تامامىلانغان بولىدۇ. ئىشلەپچىقىرىش - سېتىش مۇناسىۋىتى ئورتاق مەنپەئەت ئاساسىغا قۇرۇلغان مۇناسىۋەت بولغانلىقتىن، ئۇزاق مۇددەتلىك مۇقىم بولغان ئىشلەپچىقىرىش - سېتىش يوللىرىنى شەكللەندۈرۈشكە ئامال يوق. ئەمما ۋاكالەتلىك قىلىش مۇناسىۋىتىدە ۋاكالەتچى سودىگەر بىلەن ئىشلەپچىقىرىش كارخانىلىرى مەنپەئەت جەھەتتە ئۆزئارا بىر - بىرىگە تايىنىدۇ. شۇڭا ئۇزاق مۇددەتلىك مۇقىم ئىشلەپچىقىرىش - سېتىش يوللىرىنى شەكللەندۈرەلەيدۇ.

ئىككىنچىدىن، سودا - سانائەت مۇناسىۋىتىنى ياخشىلاشقا پايدىلىق. سودىدا ئىشلەتكۈچىلەر ئىمكانقەدەر ئامبار زاپاسىنى ئازايتىپ، تۆكمە قىلىپ سېتىپ، باھانىڭ تۆۋەنلىشىنى ئىلگىرى سۈرۈشى كېرەك. ۋاكالەتلىك قىلىش تۈزۈمىدە ئىشلەپچىقىرىش كارخانىلىرى بىلەن ئىشلەتكۈچىلەر ئوتتۇرىسىدا ئوبوروت كارخانىلىرىنىڭ كۆۋرۈكلۈك رولى ئارقىلىق ئۇزاق مۇددەتلىك مۇقىم بولغان تەمىنلەش - سېتىش سىستېمىسى بەرپا قىلىنىپ، تەمىنلەش بىلەن ئېھتىياج مۇقىملاشتۇرۇلۇپ، مال باھاسىنىڭ مۇقىملىقىنى ئىلگىرى سۈرگىلى بولىدۇ.

تۆتىنچىدىن، ياخشى بولغان سودا ئامانەت - قەرز مۇناسىۋىتىنى شەكللەندۈرۈشكە پايدىلىق. پىلانلىق ئىگىلىكتىن بازار ئىگىلىكىگە ئۆتۈش جەريانىدا ئەسلىدىكى پىلان ۋە مەمۇرىي ۋاستىگە تايىنىدىغان سودا ئامانەت - قەرز مۇناسىۋىتى ئاجىزلايدۇ. ھەتتا ئۈزۈل - كېسىل تۈگەيدۇ. ۋاكالەتلىك قىلىش تۈزۈمى ئورنىتىلغاندىن كېيىن ئىشلەپچىقىرىش كارخانىلىرى تارقاق ئىستېمالچىلار بىلەن بىۋاسىتە ئالاقە قىلمايدىغان بولىدۇ. ۋاكالەتچى سودىگەر بىلەن ئىشلەپچىقىرىش كارخانىلىرى ئوتتۇرىسىدا ئۇزاق مۇددەتلىك ھەمكارلىق كېلىشىمى بولغاچقا پايدا - مەنپەئەت جەھەتتە ئورتاقلىققا ئىگە بولغان بولىدۇ.

2. سودا ۋاكالەتلىك تۈزۈمىنىڭ مەملىكىتىمىزدە يولغا قويۇلۇشى بىلەن نۆۋەتتىكى ئوبوروت كارخانىلىرى ھەم ئىشلەپچىقىرىش كارخانىلىرىنىڭ بازار تىجارىتىدە دۇچ كەلگەن بەزى مەسىلىلىرى ھەل بولىدۇ. ئوبوروت كارخانىلىرىغا نىسبەتەن ئېيتقاندا: (1) ماددىي ئىشىا كارخانىلىرىغا بازار ئىگىلىكى ئېھتىياجىغا ماس كېلىدىغان سېتىش سىستېمىسى بەرپا قىلىپ بېرىلىدۇ. ئوبوروت كارخانىلىرى مەھسۇلات قۇرۇلمىسىنى تەڭشەيدۇ ۋە تاۋارلارنىڭ سۈپىتىنى ئۆستۈرىدۇ. (2) بازار رىقابەت ئىقتىدارىنى يۇقىرى كۆتۈرۈشكە پايدىلىق. مەملىكىتىمىز- دىكى ئىشلەپچىقىرىش كارخانىلىرىنىڭ كۆلىمى كىچىك، ئوتتۇرا ۋە كىچىك تىپتىكى كارخانىلار كۆپ، ئەگەر ئۇلار ئۆزلىرى سېتىۋېلىش - سېتىش بىلەن شۇغۇللىنىپ، ئۆزىنىڭ سېتىۋېلىش - سېتىش تورىنى قۇرسا، ئىقتىسادىي ئەھۋالى يار بەرمەيلا قالماستىن، بەلكى نەتىجىسىمۇ كۆڭۈلدىكىدەك بولمايدۇ. ۋاكالەتلىك تۈزۈمىنى ئورناتقاندا ئىشلەپچىقىرىش كارخانىلىرى بىۋاسىتە ھالدا ۋاكالەتلىك قىلغۇچى سودىگەر- لەرنىڭ كەڭ بازار توردىن پايدىلىنىپ، بازار دائىرىسىنى كېڭەيتىپلا قالماستىن، بەلكى خېرىدارلار ئۈچۈن تېخىمۇ ياخشى مۇلازىملىق قىلغىلى، كارخانا ئوبرازىنى تىكلەپ، كارخانىنىڭ رىقابەت ئىقتىدارىنى ئاشۇرغىلى بولىدۇ. (3) مەبلەغنى ئۆز ۋاقتىدا قايتۇرۇپ كېلىشكە پايدىلىق. كارخانىلار ۋاكالەتلىك تۈزۈمىنى ئورناتقاندىن كېيىن ئىشلەپچىقىرىش كارخانىلىرى تارقاق ئىستېمالچىلار بىلەن بىۋاسىتە ئالاقە قىلمايدىغان، بەلكى ۋاكالەتچى سودىگەر- لەرنى ئۆزى بىلەن تارقاق ئىستېمالچىلار ئوتتۇرىسىدىكى كۆۋرۈك قىلىدۇ. بۇ ئارقىلىق مال پۇلىنى ئۆزئارا كېچىكتۈرۈش، مال پۇلىنى قايتۇرۇۋېلىش تەس بولۇش قاتارلىق مەسىلىلەر ئوتتۇرىسىدا ھەل بولىدۇ.

نۆۋەتتە، ئىقتىسادىي تۈزۈلمىدە نۇرغۇن نۇقسانلار بولغاچقا، سودا ۋاكالەتلىك تۈزۈمىنى يولغا قويۇش ۋە ئۇنى راۋاجلاندۇرۇشقا توسقۇنلۇق قىلىدىغان ئامىللار كۆپ. شۇڭا، سودا ۋاكالەتلىك تۈزۈمىنى راۋاجلاندۇرۇشتا ئاۋۋال سوتسىيالىستىك بازار ئىگىلىكى تۈزۈلمىسىنى مۇكەممەللەشتۈرۈش كېرەك.

تۈزۈمى، ئادىل رىقابەت تۈزۈمى قاتارلىقلارنى ئۆز ئىچىگە ئالىدۇ. بۇلارنىڭ ھەممىسى ۋاكالەتلىك تۈزۈمىنى بەرپا قىلىشنىڭ ئاساسى بولۇپ، بىرى كەم بولسا بولمايدۇ.

2. سودا ۋاكالەتلىك تۈزۈمىنى ئورنىتىشنىڭ قانۇنىي مۇھتىي بولۇشى كېرەك. بۇنىڭدا: (1) ئەركىن توختام- لىشىشتىن ئىبارەت قانۇنىي ئاڭنى شەكللەندۈرۈش كېرەك. ۋاكالەتلىك تۈزۈمىدە سودا - سانائەت كارخانىلىرى ئوتتۇرىسىدىكى ئۇزاق مۇددەتلىك مۇقىم بولغان ھەمكارلىق مۇناسىۋەت توختام ئارقىلىق شەكللەنگەن بولغاچقا، 2 تەرەپنىڭ ھەمكارلىق مۇناسىۋىتى چوقۇم ئەركىن توختاملىشىش پرىنسىپى بويىچە بولۇشى، ھەرگىز مەجبۇرلاش خاراكتېرىنى ئالماسلىقى كېرەك. (2) مەملىكىتىمىزنىڭ سودا قانۇن - قائىدىلىرىنى مۇكەممەللەشتۈرۈش كېرەك. ئىسلاھات ئېلىپ بېرىلغان، ئىشىك ئېچىۋېتىلگەندىن بۇيان مەملىكىتىمىز بازار ئىگىلىكى تۈزۈلمىسى بەرپا قىلىش قەدەمىنى تېزلىتىش ئۈچۈن ئاز بولمىغان ئىقتىسادىي قانۇن- قائىدىلەرنى تۈزگەن بولسىمۇ، يەنىلا مۇكەممەل بولغان سودا قانۇنى كەمچىل. (3) مەملىكىتىمىزنىڭ سودا ۋاكالەتلىك قانۇن - قائىدىلىرىنى مۇكەممەللەشتۈرۈش كېرەك. مەملىكىتىمىزنىڭ بۇ جەھەتتىكى قانۇن - قائىدىلىرى نىسبەتەن ئاز بولۇپلا قالماي، بەلكى كونكرېت ئەمەس. شۇڭا مەملىكىتىمىزنىڭ سودا ۋاكالەتلىك قانۇن - قائىدىلىرىنى مۇكەممەللەشتۈرۈش، ئۇنۇملۇك قانۇن - قائىدىلەرنى تۈزۈپ، سودا ۋاكالەتلىك تۈزۈمىنى مۇكەممەل- لەشتۈرۈش ئۈچۈن قانۇنىي مۇھىت ھازىرلاش كېرەك.

قىسقىسى، پىلانلىق ئىگىلىكتىن بازار ئىگىلىكى تۈزۈلمىسىگە ئۆتۈۋاتقان، بازار رىقابىتى كېڭەيمەكتە - كۈنگە كەسكىنلىشىۋاتقان بۇگۈنكى كۈندە

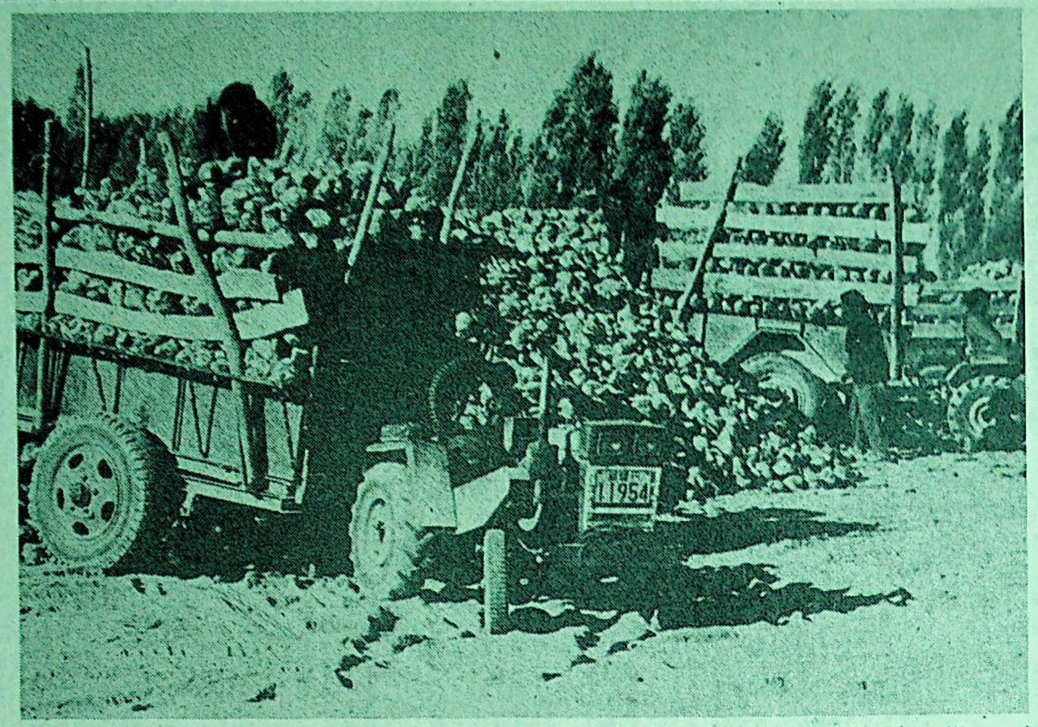

ئىلى شېكەر زاۋۇتى بۇ يىل قورغاس، چاپچال ناھىيىلىرى ۋە غۇلجا شەھىرىنىڭ توغراق يېزىلىرىدا قىزىلچا سېتىۋېلىش ئورنى قۇرۇپ، دېھقانلارنىڭ قىزىلچا سېتىشتىكى ئەمەلىي قىيىنچىلىقىنى ھەل قىلدى ۋە سېتىۋېلىش سۈرئىتىنى تېزلەتتى.

سۈرەتتە: غۇلجا شەھىرىنىڭ توغراق يېزىسىدىكى قىزىلچا سېتىۋېلىش ئورنى.

كامال جامال فوتوسى

كۈچا ناھىيىسىدىكى «ئىللىق دۇنيا» ھېيىپلەر پاراۋانلىق ترانسپورت شىركىتى ھېيىپلەرگە مېھىر - شەپقەت يەتكۈزۈپ، ياخشى ئىجتىمائىي ئۇنۇمگە ئېرىشتى

ئۆز مۇخبىرىمىز **مەدەنىيەت مۇھەممەتىرېھىم** خەۋەر قىلدۇ: كۈچا ناھىيىسىدىكى «ئىللىق دۇنيا» ھېيىپلەر پاراۋانلىق ترانسپورت شىركىتى 3 يىلدىن بۇيان ھېيىپلەرگە مېھىر - شەپقەت يەتكۈزۈپ، يولۇچىلارغا مەدەنىيەتلىك مۇلازىملىق قىلىپ، ياخشى ئىجتىمائىي ۋە ئىقتىسادىي ئۇنۇمگە ئېرىشتى.

بۇ شىركەتنى 1994 - يىلى كۈچا ناھىيە بازىرىدىكى ھېيىپ يەككە سودا- سانائەتچى يۈسۈپ قۇربان ھاجىم باشچىلىقىدىكى 5 يەككە ئەمگەكچى بىرلىشىپ ھېيىپلەرگە مېھىر - شەپقەت يەتكۈزۈشنى مەقسەت قىلىپ قۇرغانىدى. شۇنىڭدىن بۇيان بۇ يەتكۈزۈپ قويدى. ناھىيە بازىرىدىكى ھېيىپلەر ۋە ئۇلارنىڭ ئائىلە تاۋابىئاتلىرىدىن ھەر يىلى قۇربان ھېيت، روزى ھېيت، باھار بايرىمى مەزگىلىدە ھال سوراپ 10 مىڭ يۈەن قىممىتىدە ئۇن، گۆش، كۆمۈر قاتارلىق ماددىي بۇيۇملارنى ياردەم قىلىپ، ئۇلارغا سوتسىيالىستىك چوڭ ئائىلىنىڭ ئىللىقلىقىنى يەتكۈزدى. شىركەت دىرېكتورى يۈسۈپ قۇربان ھاجىمنۇ ھېيىپلەر ۋە نامرات ئائىلىلەرگە 9000 يۈەن نەق پۇل، 30 تونىنا كۆمۈر، 100 كىلوگرام گۆش، 2500 كىلوگرام ئۇن ياردەم قىلدى.

بۇ شىركەت يەنە يولۇچىلارغا مەدەنىيەتلىك مۇلازىملىق قىلىپ، ياخشى ئىقتىسادىي ئۇنۇمگە ئېرىشتى. 3 يىلدىن بۇيان 50 مىڭ 400 ئادەم (قېتىم) يولۇچى، 765 مىڭ تونىنا يۈك توشۇپ 3 مىليون 385 مىڭ يۈەن كىرىم قىلىپ، دۆلەتكە 596 مىڭ 697 يۈەن باج، يول ئاسراش ھەققى تاپشۇردى. شىركەت يۇقىرىقى نەتىجىلىرى بىلەن ھەر يىلى ناھىيە بويىچە «مۇنەۋۋەر كارخانا» بولۇپ باھالاندى.

ئاپتونوم رايونىمىزنىڭ قاتناش خىزمىتى نەشىردىن چىقتى

مەھسۇلات قۇرۇلمىسىنى تەڭشەيدۇ ۋە تاۋارلارنىڭ سۈپىتىنى ئۆستۈرىدۇ. (2) بازار رىقابەت ئىقتىدارىنى يۇقىرى كۆتۈرۈشكە پايدىلىق. مەملىكىتىمىز- دىكى ئىشلەپچىقىرىش كارخانىلىرىنىڭ كۆلىمى كىچىك، ئوتتۇرا ۋە كىچىك تىپتىكى كارخانىلار كۆپ، ئەگەر ئۇلار ئۆزلىرى سېتىۋېلىش - سېتىش بىلەن شۇغۇللىنىپ، ئۆزىنىڭ سېتىۋېلىش - سېتىش تورىنى قۇرسا، ئىقتىسادىي ئەھۋالى يار بەرمەيلا قالماستىن، بەلكى نەتىجىسىمۇ كۆڭۈلدىكىدەك بولمايدۇ. ۋاكالەتلىك تۈزۈمىنى ئورناتقاندا ئىشلەپچىقىرىش كارخانىلىرى بىۋاسىتە ھالدا ۋاكالەتلىك قىلغۇچى سودىگەر- لەرنىڭ كەڭ بازار توردىن پايدىلىنىپ، بازار دائىرىسىنى كېڭەيتىپلا قالماستىن، بەلكى خېرىدارلار ئۈچۈن تېخىمۇ ياخشى مۇلازىملىق قىلغىلى، كارخانا ئوبرازىنى تىكلەپ، كارخانىنىڭ رىقابەت ئىقتىدارىنى ئاشۇرغىلى بولىدۇ. (3) مەبلەغنى ئۆز ۋاقتىدا قايتۇرۇپ كېلىشكە پايدىلىق. كارخانىلار ۋاكالەتلىك تۈزۈمىنى ئورناتقاندىن كېيىن ئىشلەپچىقىرىش كارخانىلىرى تارقاق ئىستېمالچىلار بىلەن بىۋاسىتە ئالاقە قىلمايدىغان، بەلكى ۋاكالەتچى سودىگەر- لەرنى ئۆزى بىلەن تارقاق ئىستېمالچىلار ئوتتۇرىسىدىكى كۆۋرۈك قىلىدۇ. بۇ ئارقىلىق مال پۇلىنى ئۆزئارا كېچىكتۈرۈش، مال پۇلىنى قايتۇرۇۋېلىش تەس بولۇش قاتارلىق مەسىلىلەر ئوتتۇرىسىدا ھەل بولىدۇ.

نۆۋەتتە، ئىقتىسادىي تۈزۈلمىدە نۇرغۇن نۇقسانلار بولغاچقا، سودا ۋاكالەتلىك تۈزۈمىنى يولغا قويۇش ۋە ئۇنى راۋاجلاندۇرۇشقا توسقۇنلۇق قىلىدىغان ئامىللار كۆپ. شۇڭا، سودا ۋاكالەتلىك تۈزۈمىنى راۋاجلاندۇرۇشتا ئاۋۋال سوتسىيالىستىك بازار ئىگىلىكى تۈزۈلمىسىنى مۇكەممەللەشتۈرۈش كېرەك.

شەكللەندۇرەلەيدۇ.

ئىككىنچىدىن، سودا ـ سانائەت مۇناسىۋىتىنى ياخشىلاشقا پايدىلىق. ۋاكالەتلىك قىلىش مۇناسىۋىتى بىلەن سودا مۇناسىۋىتىنىڭ ئەڭ چوڭ پەرقى شۇكى: (1) سېتىش باھاسى ئىشلەپچىقىرىش كارخانىلىرى تەرىپىدىن بېكىتىلىدۇ. يۇ ئىشلەپچىقىرىش كارخانىلىرىنىڭ ئېھتىياجىغا ئاساسەن باھانى ئۆز ۋاقتىدا تەڭشىشكە قۇلايلىق يارىتىپ بېرىدۇ؛ (2) تاۋار سېتىلىشتىن ئاۋۋال ئىگىدارچىلىق ھوقۇقى ئىشلەپچىقىرىش كارخانىلىرىدا بولىدۇ. سېتىلغاندىن كېيىن ئىشلەتكۈچىلەرنىڭ ئىگىدارچىلىقىغا ئۆتىدۇ. ئوبوروت كارخانىلىرى تاۋارلارنىڭ خېيىمخەتىرىنى بۇاستە ئۇستىگە ئالمايدۇ. تاۋارلار سېتىلمىغاندا پەقەت كېلىشتۇرۇش ھەققى ۋە ۋاكالەتلىك قىلىش خراجىتى جەھەتتە زىيان تارتىدۇ؛ (3) ئوبوروت كارخانىلىرى ئىشلەپچىقىرىش ۋە تەكرار ئىشلەپچىقىرىش جەريانى ئۈچۈن مۇلازىملىق قىلىدۇ.

ئۈچىنچىدىن، مال باھاسىنى مۇقىملاشتۇرۇشقا پايدىلىق. سوددا ئوبوروت كارخانىلىرى پايدىغا ئېرىشىش ئۈچۈن «يۇقىرى باھادا سېتىۋېلىپ، تۆۋەن باھادا ساتماسلىق» پرىنسىپىغا ئەمەل قىلىشى، ئېھتىياج جىددىي بولغاندا ئوبوروت كارخانىلىرى ۋە ئىشلەتكۈچىلەر كۆپ مىقداردا مال كىرگۈزۈپ، باھانىڭ ئۆسۈشىنى ئىلگىرى سۈرۈشى كېرەك. ئەكسىچە تاۋار بىلەن تەمىنلەش ئەھۋالى تەڭپۇڭ ياكى تەمىنلەش ئېھتىياجىدىن يۇقىرى بولغاندا ئوبوروت كارخانىلىرى ۋە ئىگىلىكى ئېھتىياجىغا ماس كېلىدىغان سېتىش سىستېمىسى بەرپا قىلىپ بېرىلىدۇ. ئوبوروت كارخانىلىرى ئىشلەپچىقىرىش كارخانىلىرىنىڭ بازارلىق مەھسۇلاتلىرىنى سېتىپ بېرىپ، بازار ئېچىش بىلەن بىر ۋاقىتتا ئىستېمالچىلار ئارىسىدا ياخشى كارخانا ئوبرازى تىكلىشكە ياردەم بېرىدۇ. (2) كارخانىلارنىڭ بازار خېيىمخەتىرىنى پەسەيتىپ، كارخانىنىڭ ئەمەلىي كۈچىنى ئاشۇرىدۇ. نۆۋەتتە بازار پائالىيىتىدە بازار مۇلازىملىقىنى نازارەت قىلىش ۋە كاپالەتلىك قىلىش مېخانىزمى مۇكەممەل بولمىغانلىقتىن، ماددىي ئەشيا بازىرىدا بىر قەدەر چوڭ خېيىمخەتەر مەۋجۇت.

ئىشلەپچىقىرىش كارخانىلىرىغا نىسبەتەن ئېيتقاندا: (1) ئۇنىڭ ھەققىي بازار رىقابەت سۈبېيكتى بولۇشىغا پايدىلىق. پىلانلىق ئىگىلىك ئۇزۇلمىسىدە كارخانىلارنىڭ ئىشلەپ چىقارغان مەھسۇلاتلىرىنى ماددىي ئەشيا كارخانىلىرى بىر تۇتاش سېتىۋېلىپ، سېتىشنى ئۈستىگە ئېلىپ، ئىشلەپچىقىرىش كارخانىلىرى بىلەن بازارنىڭ مۇناسىۋىتىنى ئۈزۈپ قويىدۇ. ۋاكالەتلىك تۈزۈمىنى ئورناتقاندا تاۋارلار پەقەت سېتىپ چىقىرىلغاندىن كېيىنلا ئىشلەپچىقارغۇچى كارخانىلار مال پۇلىغا ئېرىشىدۇ ھەمدە بۇاستە بازارغا يۈزلىنىپ، ئېھتىياجىغا ئاساسەن، ئىشلەپچىقىرىش ئېلىپ بارىدۇ. شۇنىڭ بىلەن بىر ۋاقىتتا ماددىي ئەشيا كارخانىلىرى ئارقىلىق بازار ئېھتىياجى ۋە ئىستېمالچىلارنىڭ تاۋارغا قويغان باھاسىغا ئاساسەن، ئۆز ۋاقتىدا

قاراقاش ناھىيىسى ئاپتونوم رايونلۇق يېزا ئىگىلىك بانكىسىنىڭ مەدەت بېرىشى بىلەن بۇ يىل 3 ـ ئايدىن 10 ـ ئايغىچە 10 مىڭ مودىن ئارتۇق بوزىيەر ئاچتى.

سۈرەتتە: دېھقانلار بوزىيەر ئاچماقتا.

غوپۇر خوجا فوتوسى

ئىگىلىكى تۈزۈلمىسىگە ئۆتۈۋاتقان، بازار رىقابىتى كېۋۈدىن ـ كۈنگە كەسكىنلىشىۋاتقان بۇگۈنكى كۈندە سودا ۋاكالەتلىك تۈزۈمىنى ئورنىتىش ناھايىتى زۆرۈر بولۇپ، ئۇنىڭ ئوبوروت ساھەسىدە قوللىنىلىشى سودا ئوبوروت تۈزۈلمىسىنىڭ ئۆزگىرىشىنى ئىلگىرى سۈرۈپ، ئوبوروت تۈزۈلمىسى ئىسلاھاتىغا يېڭى ھاياتىي كۈچ قوشىدۇ.

ئاۋۋال سوتسىيالىستىك بازار ئىگىلىكى تۈزۈلمىسىنى مۇكەممەللەشتۈرۈش كېرەك.

1. سودا ۋاكالەتلىك تۈزۈمىنى ئورنىتىشنىڭ تۈزۈم ئاساسى سوتسىيالىستىك بازار ئىگىلىكى تۈزۈلمىسى. ئۇ ئاساسلىقى ئۆز ئالدىغا تىجارەت قىلىدىغان كارخانا تۈزۈمى، ئۆز ئىختىيارلىقى بىلەن ئۆتۈنۈپ بېرىش پرىنسىپى، تەڭ قىممەتتە ئالماشتۇرۇش

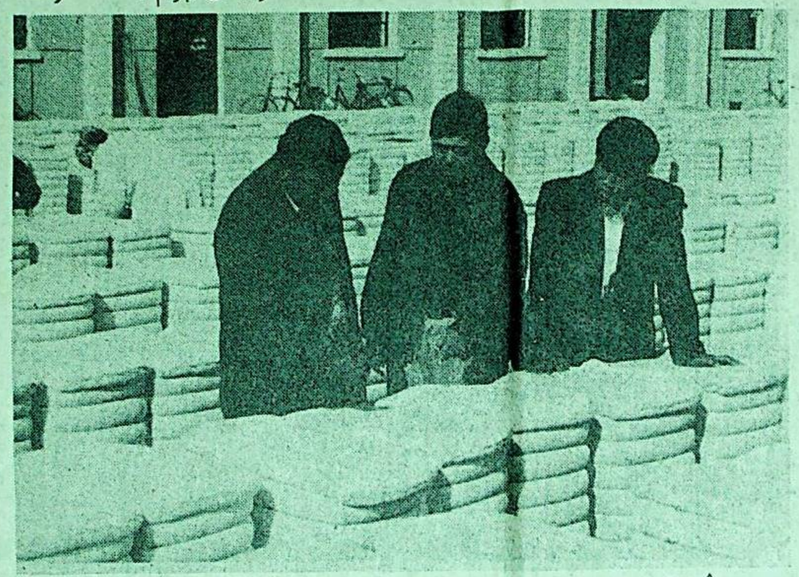

توقسۇ ناھىيىلىك پاختا ـ چىگە شىركىتى نۆۋەتتە پۈتۈن كۈچىنى پاختا سېتىۋېلىش، پىششىقلاش ۋە يۆتكەشكە قارىتىپ، ياخشى ئۇنۇمگە ئېرىشتى.

سۈرەتتە: ناھىيىنىڭ مۇئاۋىن ھاكىمى 1 ـ پاختا زاۋۇتىنىڭ مەسئۇللىرى بىلەن بىرلىكتە سىرتقا يۆتكىلىدىغان پاختىنىڭ پاختىنى تەكشۈرمەكتە.

نىياز ساتتار فوتوسى

△ ئاپتونوم رايونلۇق يولۇچى توشۇش شىركىتىنىڭ ناشقى تىرانسپورت شۆبە شىركىتى باشقۇرۇشىنى كۈچەيتىش، تىرانسپورت كۈچىنى مۇۋاپىق تەڭشەپ تىرانسپورت بازىرىغا ماسلاشتۇرۇش، بىخەتەرلىكنى ئالدىنقى ئورۇنغا قويۇش، ئەلا مۇلازىملىقنى قانات يايدۇرۇش قاتارلىق تەدبىرلەرنى قوللانغانلىقتىن، يېقىنقى 3 ئايدىن بۇيان ھەر ئايلىق تىجارەت كىرىمىنى ئۈدا 3 مىليون يۈەندىن كۆپرەككە يەتكۈزدى.

ئامانگۈل ھوشۇر

△ ئانۇش قاراجۇل ناشىيول ئۈچاستىكسى يول مەۋرىسىنى ئەترىتى باشقۇرۇشنى كۈچەيتىپ، شوپۇرلارغا ۋە ئامىغا قارىتا تەشۋىقات، تەربىيىنى چوڭقۇرلاشتۇرغانلىقتىن، ناشىيولغا دائىر يۇز بەرگەن

ئىگىلىكى تۈزۈلمىسىگە ئۆتۈۋاتقان، بازار رىقابىتى كېۋۈدىن ـ كۈنگە كەسكىنلىشىۋاتقان بۇگۈنكى كۈندە سودا ۋاكالەتلىك تۈزۈمىنى ئورنىتىش ناھايىتى زۆرۈر بولۇپ، ئۇنىڭ ئوبوروت ساھەسىدە قوللىنىلىشى سودا ئوبوروت تۈزۈلمىسىنىڭ ئۆزگىرىشىنى ئىلگىرى سۈرۈپ، ئوبوروت تۈزۈلمىسى ئىسلاھاتىغا يېڭى ھاياتىي كۈچ قوشىدۇ.

دېلولارنىڭ پاش قىلىنىش نىسبىتىنى % 98 كە يەتكۈزۈپ، 64 مىڭ 519 يۈەنلىك ئىقتىسادىي زىيانىنى تۆلىتىۋالدى.

گۈلباھار بارات

△ مايناغ ناشىيول ئۈچاستىكسى ھۆكۈمەت پۇلىغا يەپ ـ ئىچىشنى، ئۆلچەمدىن ئاشۇرۇپ كۈتۈۋېلىشنى چەكلەش، بۇ جەھەتتە رەھبەرلەر ئۈلگە بولۇشنى تەشەببۇس قىلغانلىقتىن، بۇ ئۈچاستىكىنىڭ بۇ يىللىق كۈتۈۋېلىش چىقىمى بۇلتۇرقىدىن % 50 ئازايدى.

شاۋكەت ئوسمان

△ ئاقتۇ ناھىيىسىدە 10 ـ ئاينىڭ 15 ـ كۈنىگىچە 3087.6 تونىنا پاختا سېتىۋېلىنىپ، سېتىۋېلىش پىلانىنىڭ % 55.8 ى ئورۇندىلىپ بولدى.

لابلەت ھوسىين

△ پوسكام نېفت خىمىيە سانائىنى زاۋۇتىنىڭ كىسىپ سېخى ئىشچى ـ خىزمەتچىلەرنى تېخنىكا يېڭىلاش ۋە ئۆزگەرتىشكە سەپەرۋەر قىلىپ، پار سەرىيات مىقدارىنى ئىلگىرىكىدىن % 70 كە يېقىن تۆۋەنلەتتى.

سادىر قادىر

△ كېرىيە ناشىيول ئۈچاستىكسى كادىرلارنىڭ ئاساسىي قاتلامغا بېرىپ ئىشچىلار بىلەن بىللە ئەمگەك قىلىش تۈزۈمىنى ئورنىتىپ، ئىش ئۈنۈمىنى ئۆستۈردى، ئاساسىي قاتلامغا بارغان كادىرلار ئەمگەك قىلىش جەريانىدا ئۇلار بىلەن سىردىشىپ، ئۇلارنىڭ قىينىچىلىق، مەسىلىلىرىنى ھەل قىلدى ۋە يۇقىرىغا ئىنكاس قىلىپ، ھەل قىلىشقا يارەملەشتى، بۇنىڭ بىلەن ئىشچىلارنىڭ ئاكتىپلىقى قوزغىلىپ، ۋەزىپە مۇددەتتىن بۇرۇن ئاشۇرۇپ ئورۇندىلىپ، ئۈچاستىكا ئالدىنقى قاتاردىن ئورۇن ئالدى.

خەيرنىسا مەتنوختى

△ پىچان ناھىيىسى دالانكارىز يېزىلىق ئامانەت ـ قەرز كوپىراتىپى 10 ـ ئاينىڭ 8 ـ كۈنىگىچە 12 مىليون 670 مىڭ يۈەن ئامانەت توپلاپ، يىللىق ئامانەت توپلاش ۋەزىپىسىنى مۇددەتتىن 2 ئاي بۇرۇن 3 مىليون 560 مىڭ يۈەن ئاشۇرۇپ ئورۇندىدى.

تۇردىباقى ئىمىن

△ مارالبېشى ناھىيىلىك بىناكارلىق ـ قۇرۇلۇش شىركىتى بۇ يىل كىرگەندىن بۇيان، ئىگىلىك باشقۇرۇش مېخانىزمىنى ياخشىلاپ، كارخانىنى بازارغا يۈزلەندۈرۈپ، ئومۇمىي كىرىمنى 7 مىليون يۈەنگە، باج ـ پايدىنى 90 مىڭ يۈەنگە يەتكۈزۈپ، شىركەت

ئاپتونوم رايونىمىزنىڭ قاتناش خىزمىتىنى ئەشىردىن چىقتى

ئۆز مۇخبىرىمىز **زەينۇللا ھاشىم** خەۋەر قىلدى: ئاپتونوم رايونىمىزنىڭ قاتناش خىزمىتىنى بۇ يىل 8 ـ ئايدا خەلق قاتناش نەشرىياتى تەرىپىدىن نەشىر قىلىندى. بۇ خەرىتە ئاپتونوم رايونىمىزنىڭ يېقىنقى يىللاردىن بۇيانقى ئەڭ يېڭى، تولۇق بولغان تاشيول تىرانسپورت تىجارىتى قوللانمىسى بولۇپ قالغۇسى.

ئاپتونوم رايونلۇق قاتناش نازارىتى يېقىنقى 2 يىلدىن بۇيان مۇناسىۋەتلىك مۇتەخەسىسىس ۋە تېخنىكلارنى تەشكىللەپ، ئاپتونوم رايونىمىزنىڭ تەكشۈرۈپ بېكىتىلگەن ئەڭ يېڭى سانلىق مەلۇماتلىرىغا ئاساسەن، ھەرقايسى ۋىلايەت، ئوبلاست، ناھىيە (شەھەر)، يېزا ـ بازارلارنىڭ مۇسلا پىسى، ئورنىنى توغرا ئىگىلەپ بۇ خەرىتىنى لايىھىلىدى. بۇ خەرىتىدە ئاپتونوم رايونىمىزدىكى ھەرقايسى ۋىلايەت، ئوبلاست، ناھىيە (شەھەر)ـ لەرنىڭ خەرىتىسى ئايرىم ماسشتاب بىرلىشىپ مېيىپلەرگە مېھىر ـ شەپقەت يەتكۈزۈشنى مەقسەت قىلىپ قۇرغاندى. شۇنىڭدىن بۇيان بۇ شىركەت ئەمگەك ئىقتىدارى بار 9 مېيىپنى شىركەتكە ئورۇنلاشتۇرۇپ، ئۇلارنىڭ تۇرمۇشىغا كاپالەتلىك قىلدى. ئەمگەك ئىقتىدارىدىن قالغان 10 مېيىپكە ھەر ئايدا 50 يۈەندىن 18 مىڭ يۈەن ياردەم قىلدى. 156 مېيىپ يولۇچىنى ھەقسىز ياكى يېرىم باھادا مەنزىلگە تارىخدا يۇقىرى سەۋىيە ياراتتى.

يۈسۈپ مەمتىلى

△ 10ـ ئاينىڭ 8ـ كۈنىگىچە شايار ناھىيىسىنىڭ تارىم يېزىسىدىكى دېھقانلار دۆلەتكە 85 مىڭ دەن پاختا سېتىپ بەردى. بۇ، ئۆتكەن يىلنىڭ شۇ مەزگىلىدىكىدىن 35 مىڭ دەن ئارتۇق.

تاھىرجان نىياز

△ مارالبېشى ناھىيە ئاۋات بازىرىدىكى دېھقانلار 10 ـ ئاينىڭ 15 ـ كۈنىگىچە دۆلەتكە 40 مىڭ دەن پاختا سېتىپ بەردى.

ئابلىمىت يۈسۈپ

بىلەن چۈشۈرۈلگەندىن باشقا، ئاپتونوم رايونىمىزدىكى 845 يېزا ـ بازارنىڭ ئورنى، مۇساپە ئارىلىقى تولۇق چۈشۈرۈلگەن. ئۇنىڭدىن باشقا، يەنە بۇ خەرىتىگە ياسلىش ئالدىدا تۇرغان ئۇرۇمچى ـ كۇيىتۇك ئارىلىقىدىكى تاشيول ۋە كورلا ـ قەشقەر تۆمۈريولى، ھازىر ياسلىۋاتقان ئۇرۇمچى ـ داخۋاگشەن، ئۇرۇمچى ـ تۇرپان يۇقىرى دەرىجىلىك تاشيولى كىرگۈزۈلگەن. يېڭىدىن ياسلىپ پۈتكەن بۇگۇر ـ نىيە قۇملۇق تاشيولى، تارىم ئويمانلىقى ۋە جۇڭغار ئويمانلىقىدا ياسالغان نېفتلىك تاشيوللىرىمۇ كىرگۈزۈلگەن. ئېچىۋېتىلگەن قورغاس، ئالاتاۋ، تورغات، ئەركەشتام قاتارلىق 13 ئېغىزنىڭ ئورنى ۋە دۆلەت تاشيولى ۋە ئۆلكە تاشيولىنىڭ رەت نومۇرىمۇ كىرگۈزۈلگەن. بۇ خەرىتىنىڭ نەشىردىن چىقىشى بىلەن ئاپتونوم رايونىمىزنىڭ قاتناش خەرىتىسى مۇكەممەللەشتى، يولۇچىلار قاتنىشى ۋە يۈك قاتنىشى ھەققىنى ھىسابلاشمۇ ئىلگىرىكىدىن كۆپ ئوڭايلاشتى.

غەربىي جەنۇبىي تارىم چارلاش ـ ئۆزلەشتۈرۈش باش شىركىتىگە قاراشلىق كۆپ خىل ئىگىلىك شىركىتىنىڭ خالىتا زاۋۇتى سۈپەت ئۆتكىلىنى چىنگ تۇتۇپ، مەھسۇلاتلارنىڭ لاياقەتلىك بولۇش نىسبىتىنى % 100 كە يەتكۈزدى.

سۈرەتتە: توقۇش سېخىدىن كۆرۈنۈش.

ئىختىيارىي مۇخبىرىمىز **سادىر قادىر** فوتوسى

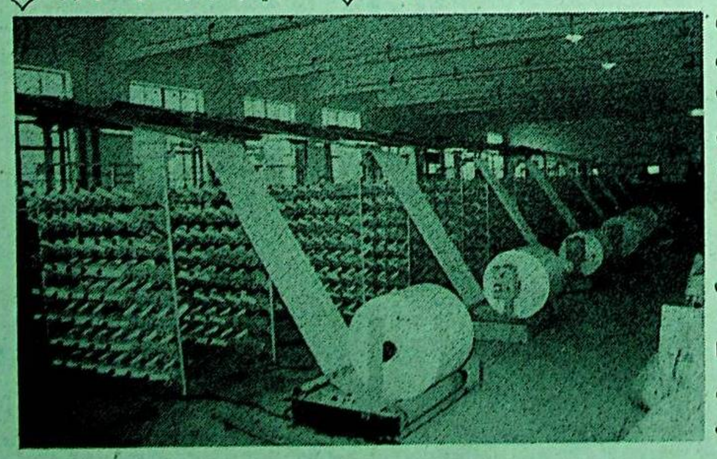

مىللەتلەر ئىتتىپاق، جەمئىيەت تىنچ بولغاندىلا، 2 مەدەنىيەتنىڭ قۇرۇلۇشىنى ماس قەدەمدە راۋاجلاندۇرغىلى بولىدۇ

ـ يەنجى خۇيزۇ ئاپتونوم ناھىيىسىنىڭ مىللەتلەر ئىتتىپاقلىق خىزمىتىنى گۈزەل چىلد تۈزىتىلىقى توغرىسىدا

نۇر مۇخبىرىمىز مەدەنىيەت مۇھەممەتربەھىم

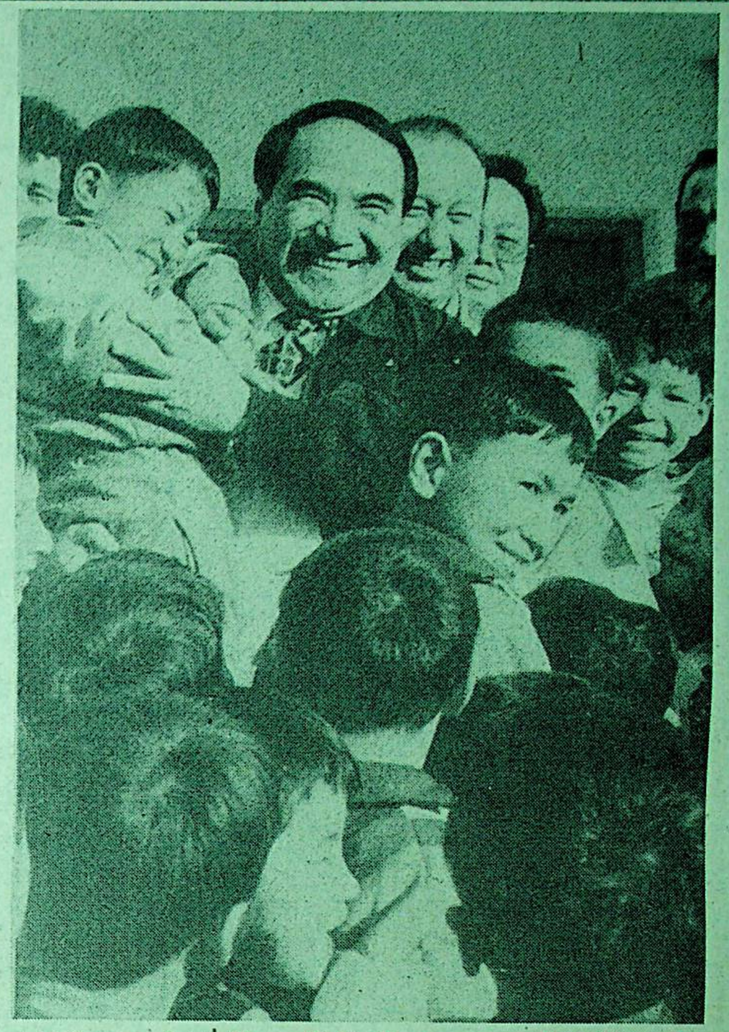

رەئىس ئابلەت ئابدۇرېشىت 10ـ ئاينىڭ ئاخىرى ئىلى ۋىلايىتىدە تەكشۈرۈش ئېلىپ بارغان مەزگىلدە، غۇلجا شەھىرىدىكى نۇرتاي ھاجى يېتىملەر مەكتىپىگە كېلىپ 90 يېتىم بالىنى يوقلىدى ھەم بۇ مەكتەپكە ئاپتونوم رايونلۇق خەلق ھۆكۈمىتى نامىدىن 196 مىڭ 852 يۈەن قىممىتىدىكى «130» تېپلىق ئاپتوموبىل ۋە بىر قىسىم ساقلىق ساقلاش، ئوقۇتۇش، تەنتەربىيە ئەسلىھەلىرىنى ئىئانە قىلدى.

سۈرەتتە: ئابلەت ئابدۇرېشىت يېتىم بالىلار بىلەن بىللە.

تۇرسۇنمۇھەممەت ئوسمان فوتوسى

مىللەتلەر ئىتتىپاقلىقى چوڭ ئائىلىسىدە

يەنجى خۇيزۇ ئاپتونوم ناھىيىسىدە خۇيزۇ، خەنزۇ، ئۇيغۇر، موڭغۇل قاتارلىق 20 نەچچە مىللەت كىشىلىرى ھەمدە مەركەز، ئىشلەپچىقىرىش ـ قۇرۇلۇش بىڭتۈەنى، نېفىتلىك، تۆمۈريول قاتارلىق ئورۇنلارنىڭ كارخانا، كەسپىي ئورۇنلىرى ۋە ئازادلىق ئارمىيىسىنىڭ مەلۇم قىسمى بار. بۇ ئەھۋالغا ئاساسەن ناھىيە رەھبەرلىكى يېقىنقى 8 يىلدىن بۇيان، مىللەتلەر ئىتتىپاقلىقى خىزمىتىگە يۈكسەك دەرىجىدە ئەھمىيەت بېرىپ، مىللەتلەر ئىتتىپاقلىقى ۋە تەرەققىياتنىڭ يېتەكچى ئىدىيىسىدە چىڭ تۇرۇپ، «2 ئايرىلالماسلىق» ئىدىيىسىنى كىشىلەر قەلبىدىن چوڭقۇر ئورۇن ئالدۇرۇپ، 2 مەدەنىيەتنىڭ قۇرۇلۇشىنى ماس قەدەمدە راۋاجلاندۇردى. شۇڭا بۇ ناھىيە 1990ـ يىلى باينغولىن موڭغۇل ئاپتونوم ئوبلاستى بويىچە «مىللەتلەر ئىتتىپاقلىقى ۋە تەرەققىياتىدىكى نەمۇنە ناھىيە»، 1995ـ يىلى «مەملىكەت بويىچە كەنت ئاھالىلىرىنىڭ ئۆزىنى ئۆزى ئىدارە قىلىشتىكى ئۆلگىلىك ناھىيە»، بۇ يىل «ئاپتونوم رايون بويىچە مەنىۋى مەدەنىيەتنىڭ قۇرۇلۇشىدىكى ئۈلگار ناھىيە»، «ئاپتونوم رايون بويىچە پەن ـ تېخنىكا خىزمىتىدىكى ئۈلگار ناھىيە»، «ئاپتونوم رايون بويىچە باشلانغۇچ دەرىجىلىك سەھىيە، ساقلىقنى ساقلاشتا ئۆلچەمگە يەتكەن ناھىيە»، «ساۋاتسىزلىقنى يوقىرى ئۆلچەمدە تۈگەتكەن ناھىيە» دېگەن نامىلارغا ئېرىشتى. ناھىيىلىك خەلق تەپتىش مەھكىمىسى، شىكشىن پېزىسىنىڭ خوردۇن كەنتى ئاپتونوم رايون بويىچە «مىللەتلەر ئىتتىپاقلىقىدىكى ئۈلگار كوللېكتىپ» بولۇپ باھالاندى.

مىللەتلەر ئىتتىپاقلىقى خىزمىتىنىڭ ياخشى ئىشلىنىشى ئارقىسىدا ناھىيىنىڭ ئىقتىسادىي قۇرۇلۇشى مۇقىم راۋاجلىنىپ ھاللىق سەۋىيىگە يېتىش قەدىمى تىزلىتىلدى. ناھىيىنىڭ سانائەت، يېزا ئىگىلىك ئومۇمىي مەھسۇلات قىممىتى 1989ـ يىلدىكى 76 مىليون 24 مىڭ يۈەندىن كۆپىيىپ، بۇلتۇر 293 مىليون 440 مىڭ يۈەنگە يەتتى. دېھقان، چارۋىچىلارنىڭ كىشى بېشىغا توغرا كەلگەن ئوتتۇرىچە كىرىمى 1989ـ يىلدىكى 634.98 يۈەندىن كۆپۈيىپ بۇلتۇر 1598 يۈەنگە يەتتى. 5391 ئائىلە «ئون يۈلتۇزلۇق ھاللىق سەۋىيىگە يەتكەن مەدەنىي ئائىلە»، 10 كەنت «ھاللىق سەۋىيىگە يەتكەن مەدەنىي كەنت» بولدى. شىكشىن پېزىسىنىڭ خوردۇن كەنتى «مەملىكەت بويىچە مەدەنىي كەنت» دېگەن نامغا ئېرىشتى. پېزىلاردا سىملىق تېلېۋىزىيىنىڭ ئومۇملىشىش نىسبىتى 95 % كە يەتتى. ھەممە ئائىلىلەر تورۇبا سۈيى ئىچىدىغان بولدى.

بۇ ناھىيە يۇقىرىقى نەتىجىلەرگە ئېرىشىشتە تۆۋەندىكى خىزمەتلەرنى ياخشى ئىشلىدى:

1. مىللەتلەر ئىتتىپاقلىقى تەربىيىسىنى كۈچەيتىپ، ئاممىنىڭ مىللەتلەر ئىتتىپاقلىقى ئۈستۈردى. ھەر قېتىملىق مىللەتلەر ئىتتىپاقلىقى تەربىيىسى ئېيى پائالىيىتىدە رادىئو، سىملىق تېلېۋىزىيە، قارا دوسكا گېزىتى، تەشۋىقات ماشىنىسى قاتارلىق تەشۋىقات ۋاستىلىرىدىن پايدىلىنىپ، كادىرلار ۋە ئاممىغا مىللەتلەر ئىتتىپاقلىقى تەربىيىسىنى كۈچەيتىپ، ئۇلارغا ماركسىزملىق مىللەت قارىشى، دىن قارىشى، پارتىيىنىڭ مىللىي سىياسىتى، دىن سىياسىتى، دۆلەتنىڭ قانۇن ـ نىزاملىرىنى زور كۈچ بىلەن تەشۋىق قىلدى. ھەر مىللەت كادىرلىرىنىڭ مىللىي سىياسەت ۋە مىللەت نەزەريىسى سەۋىيىسىنى ئۈستۈرۈشنى مىللەتلەر ئىتتىپاقلىقىنى كۈچەيتىشنىڭ مۇھىم ھالقىسى دەپ قاراپ ناھىيىلىك، يېزىلىق پارتىيە مەكتەپلىرىنى بازا قىلىپ، ھەر يىلى ھەر دەرىجىلىك كادىرلارنى نەزەريە ئۆگىنىشكە تەشكىللىدى. 8 يىلدىن بۇيان ناھىيىلىك پارتىيە مەكتىپىدە تەربىيىلەنگەن پارتىيە ئەزالىرى ۋە كادىرلار 12 مىڭ 418 ئادەم (قېتىم) غا يەتتى. بۇنىڭ بىلەن ھەر مىللەت كادىرلار ۋە ئاممىنىڭ مىللەتلەر ئىتتىپاقلىقىنى كۈچەيتىش، ۋەتەننىڭ بىرلىكىنى قوغداش، ۋەتەننى سۆيۈش، شىنجاڭنى سۆيۈش، يۇرتنى سۆيۈش ئېڭى يۇقىرى كۆتۈرۈلدى.

2. ئاز سانلىق مىللەت كادىرلىرىنى يېتىشتۇرۇشكە ئەھمىيەت بېرىپ، ئازسانلىق مىللەت كادىرلىرى قوشۇننىڭ زورايتىتى. ھازىر ناھىيىدىكى 3499 ھەر دەرىجىلىك كادىرلار ئىچىدە ئازسانلىق مىللەت كادىرلىرى ئومۇمىي كادىرلارنىڭ 54.2 % نى، يېزا ـ بازارلىق پارتكوم ۋە ھۆكۈمەتلەردىكى رەھبىرلىك كادىرلار ئىچىدە ئازسانلىق مىللەت كادىرلىرى 50 % نى، ئازسانلىق مىللەت پارتىيە ئەزالىرى ئومۇمىي پارتىيە ئەزاسىنىڭ 58.5 % نى تەشكىل قىلدى.

3. مىللىي مائارىپقا ئەھمىيەت بېرىپ، مەكتەپلەرنىڭ ئوقۇتۇش شارائىتىنى ياخشىلىدى. بىر قانچە يىلدىن بۇيان 50 تىن ئارتۇق مەكتەپنىڭ سىنىپلىرىنى يېڭىلاپ، «8 نى يۈرۈشلەشتۈرۈش»نى ئاساسىي جەھەتتىن ئىشقا ئاشۇردى. بۇنىڭ بىلەن 8 يىلدىن بۇيان 410 ئازسانلىق مىللەت ئوقۇغۇچىسى ئالىي مەكتەپكە ئۆتۈپ، ئالىي مەكتەپكە ئۆتكەن ئومۇمىي ئوقۇغۇچىنىڭ 46.4 % نى ئىگىلىدى. ئوقۇش پىشىدىكى بالىلارنىڭ مەكتەپكە كىرىش نىسبىتى 98 % كە يەتتى.

ئازسانلىق مىللەتلەرنىڭ تىل ـ يېزىقىنى قوللىنىشقا ئەھمىيەت بەردى. ناھىيىلىك پارتكوم ۋە خەلق ھۆكۈمىتى ھۆججەت چىقارغاندا خەنزۇچە، ئۇيغۇرچە يېزىقتا بېسىپ تارقىتىشنى ئىزچىل داۋاملاشتۇردى. ئوتتۇرا، باشلانغۇچ مەكتەپلەردە قوش تىللىق ئوقۇتۇشنى يولغا قويدى. ئىشچى ـ خىزمەتچىلەر ئارىسىدا قوش تىل ئۆگىنىش پائالىيىتىنى قانات يايدۇرۇپ، ئۆزئارا چۈشىنىشنى ئىلگىرى سۈردى. ناھىيىلىك تېلېۋىزىيە ئىستانسىسىدا ئۇيغۇر تىلىدا تېلېۋىزىيە قانىلىنى يولغا قويدى.

5. دىنىي زاتلارغا بولغان تەربىيىنى كۈچەيتىپ، ئۇلارنىڭ مىللەتلەر ئىتتىپاقلىقىنى قوغداش ئاڭلىقلىقىنى كۈچەيتتى. ھەر يىلى دىنىي زاتلارغا بىر قانچە قارار ئۆگىنىش كۇرسى ئېچىپ، ئۇلارنىڭ پارتىيىنىڭ فاڭچېن ـ سىياسەتلىرى ۋە دۆلەتنىڭ قانۇن ـ نىزاملىرىغا بولغان تونۇشىنى ئۈستۈردى. بۇنىڭ بىلەن دىنىي زاتلارنىڭ مۇتلەق زور كۆپچىلىكى پارتىيىنى، سوتسىيالىزمنى، ۋەتەننى، مائارىپنى قىزغىن سۆيۈپ، دىنغا ئېتىقاد قىلىدىغان ئاممىنى ئىتتىپاقلاشتۇرۇپ، ناھىيىنىڭ ئىجتىمائىي مۇقىملىقىنى ئىلگىرى سۈرۈشكە تۆھپە قوشتى. بەزى دىنىي زاتلار يول ياساش، ئاپەتتىن قۇتقۇزۇش، مائارىپقا ياردەم بېرىش قاتارلىق ئىشلارغا ئاكتىپ قاتناشتى.

قۇمۇل ۋىلايىتىدە 15ـ قۇرۇلتاينىڭ روھىنى ئۆگىنىش، تەشۋىق قىلىش ۋە ئىزچىللاشتۇرۇش يۇقىرى دولقۇنغا كۆتۈرۈلدى

تەكلىپلىك مۇخبىرىمىز **يۇنۇس سادىق** خەۋەر قىلىدۇ: يېقىندىن بۇيان قۇمۇل ۋىلايىتىدىكى ھەر دەرىجىلىك پارتكوملار تۇرلۇك شەكىللەردىن پايدىلىنىپ ھەر مىللەت خەلقىنى 15ـ قۇرۇلتاينىڭ روھىنى ئۆگىنىش، تەشۋىق قۇرۇلتايدا يېڭىدىن بارلىققا كەلگەن يولداش جياڭ زېمىن يادرولۇقىدىكى مەركىزىي كومىتېت يېڭى رەھبەرلىك كوللېكتىپىنى قەتئىي ھىمايە قىلىدىغانلىقىنى، دېڭ شياۋپىڭ نەزەريىسىدىن ئىبارەت بۇ ئۇلۇغ ئىگىلىكنى كارخانىلار ئىسلاھاتىنى چوڭقۇرلاشتۇرۇپ، ئومۇمىي مۇلۇكچىلىك ئىگىلىكنى راۋاجلاندۇرۇشىمىز ۋە زورايتىشىمىز لازىم. ۋىلايەتلىك پارتكوم مەركىزىي ئۆگىنىش گۇرۇپپىسىدىكى يولداشلار، تېلېۋىزور، رادىئو، قۇمۇل شەھىرى شەھەر، يېزىلاردىكى 5000 دىن ئارتۇق پارتىيىلىك كادىرغا قۇرۇلتاي روھىنى يەتكۈزدى. 2 ناھىيە، 1 شەھەردىكى پارتكوملار ۋىلايەتلىك پارتكومنىڭ تەكلىپىگە ئاساسەن 15ـ قۇرۇلتاي روھىنى ئۆگىنىشنى كونكرىت

خەۋەر قىلىدۇ: يېقىندىن بۇيان قۇمۇل ۋىلايىتىدىكى ھەر دەرىجىلىك پارتكوملار تۈرلۈك شەكىللەردىن پايدىلىنىپ ھەر مىللەت خەلقىنى 15-قۇرۇلتايىنىڭ روھىنى ئۆگىنىش، تەشۋىق قىلىش ۋە ئۆز ئورنىنىڭ ئەمەلىيىتىگە بىرلەشتۈرۈپ مۇھاكىمە قىلىشقا ئۈيۇشتۇرۇپ، قۇرۇلتاي روھىنى ئۆگىنىش، تەشۋىق قىلىش ۋە ئىزچىللاشتۇرۇشنى يۇقىرى دولقۇنغا كۆتۈردى.

15-قۇرۇلتاي ۋەكىلى، ۋىلايەتلىك پارتكوم شۇجىسى خۇاڭ چاڭيۈەن قۇزۇلتايدىن قايتىپ كېلىپلا ۋىلايەتتىكى 5 يۇرۇش بەنزە رەھبەرلىرى، ۋىلايەتلىك مەركىزىي ئۆگىنىش گۇرۇپپىسىدىكىلەر، ناھىيە، باشقارما دەرىجىلىكتىن يۇقىرى كادىرلار ۋە قۇمۇل شەھىرىدىكى بۆلۈم دەرىجىلىكتىن يۇقىرى كادىرلارغا ئايرىم - ئايرىم ھالدا 15-قۇرۇلتاي روھىنى يەتكۈزدى. شۇنىڭدىن كېيىن 2 ناھىيە، 1 شەھەر، ھەرقايسى ئورگان، ئىدارە، باشقارما، چوڭ سىستېملار، زاۋۇت، كان - كارخانىلار، قىسىملاردىكى كوماندىر-جەڭچىلەر، كەسپىي ئورۇنلار، مەكتەپلەردىكى ئوقۇتقۇچى، ئوقۇغۇچىلار، ۋەتەنپەرۋەر دىنىي زاتلار ئارقا-ئارقىدىن 15-قۇرۇلتاي روھىنى ئۆگەندى، مۇزاكىرە قىلدى. بۇنىڭ بىلەن ھەر مىللەت خەلقى يولداش جياڭ زېمىننىڭ قۇرۇلتايدا بەرگەن دوكلاتى ئاساسىدا تونۇشنى بىرلىككە كەلتۈردى.

قومۇل شەھىرى شەھەر، يېزىلاردىكى 5000 دىن ئارتۇق پارتىيىلىك كادىرغا قۇرۇلتاي روھىنى يەتكۈزدى. 2 ناھىيە، 1 شەھەردىكى پارتكوملار ۋىلايەتلىك پارتكومنىڭ تەكلىپىگە ئاساسەن 15-قۇرۇلتاي روھىنى ئۆگىنىشنى كونكرېت ئورۇنلاشتۇردى. ھەرقايسى تارماقلار، ئورۇنلاردىن تەشكىللەنگەن خادىملار كوچىلارغا چىقىپ تۈرلۈك تەبرىكلەش، تەشۋىقات پائالىيەتلىرىنى ئۈيۈشتۈرۈپ، 15-قۇرۇلتايغا تەنتەنە قىلىش، دۆلەت بايرىمىنى تەبرىكلەش مەزمۇن قىلىنغان سەنئەت نومۇرلىرىنى ئورۇنداپ، قۇرۇلتاي روھىنى ئۆگىنىش، تەشۋىق قىلىشنى تېخىمۇيۇقىرى دولقۇنغا كۆتۈردى.

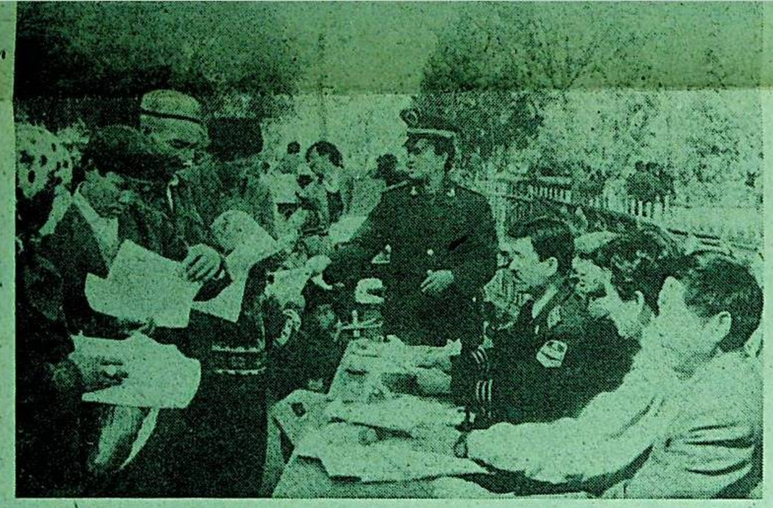

10-ئاينىڭ 19-كۈنى خوتەن شەھىرىدىكى ئەدلىيە، سودا-سانائەت مەمۇرىي باشقۇرۇش، باج، تېخنىكا نازارەتچىلىكى شەھەر قۇرۇلۇش، ج خ قاتارلىق ئورۇنلاردىكى خادىملار كوچىلارغا چىقىپ قانۇندىن مەسلىھەت بەردى.

سۈرەتتە: خادىملار ئامىمغا تەشۋىقات ۋەرەقىلىرىنى تارقاتماقتا.

ئەنۋەر ئابلىمىت فوتوسى

كېرىيە ناھىيىسى ئوتلاقلارنى قانۇن بويىچە قوغداشنى كۈچەيتمەكتە

ئىختىيارىي مۇخبىرىمىز **مەنتۇرسۇن مەمتىمىن** خەۋەر قىلدۇ: كېرىيە ناھىيىسى بۇ يىل كىرگەندىن بۇيان «ئوتلاق قانۇنى» نى تەشۋىق قىلىش، ئىزچىللاشتۇرۇش سالمىقنى زورايتىپ، ئوتلاقلارنى قانۇن بويىچە قوغداشنى كۈچەيتتى.

ئىلگىرى بۇ ناھىيىدە تۈرلۈك سەۋەبلەر تۈپەيلىدىن «ئوتلاق قانۇنى» تازا ياخشى ئىجرا قىلىنمىغاچقا، ئوتلاقلار ئېغىر دەرىجىدە بۇزغۇنچىلىققا ئۇچرىغاندى. بۇ خىل ئەھۋالنى ئۆزگەرتىش ئۈچۈن، بۇ يىلنىڭ بېشىدىلا كېرىيە ناھىيىسىدىكى ھەر دەرىجىلىك ئوتلاق نازارەتچىلىك پونكتلىرى پائال ھەرىكەتكە كېلىپ، ئىشنى ئۆز ئورۇنلىرىنىڭ قوشۇن قۇرۇلۇشىنى كۈچەيتىشتىن باشلىدى. بۇ ئارقىلىق ئۇلارنىڭ قانۇن ئېڭىنى كۈچەيتىپ، قانۇن بويىچە ئىش كۆرۈش ئاڭلىقلىقىنى ئۆستۈردى. «ئوتلاق قانۇنى» ۋە «شىنجاڭ ئۇيغۇر ئاپتونوم رايونىنىڭ (ئوتلاق قانۇنى)نى يولغا قويۇش توغرىسىدىكى تەپسىلىي پرىنسىپلىرى ۋە قائىدىلىرى»نى تەشۋىق قىلىشنى چىڭ تۇتتى. بۇنىڭدىن باشقا يەنە «ئوتلاق قانۇنى» ئاساسىي بىلىملىرى بويىچە تېلېۋىزىيە مەخسۇس فىلمى ئىشلەپ، ناھىيىلىك تېلېۋىزىيە ئىستانسىسىدا ئۈدا بىر نەچچە كۈن كۆرسەتتى؛ 2000 پارچىدىن ئارتۇق تەشۋىقات ۋەرەقىسى تەييارلاپ، ئاساسىي قاتلام ئورۇنلىرىغا تارقاتتى. نازارەتچىلىكنى كۈچەيتىپ ئوتلاقلارنى بۇزۇپ يەر ئاچقان، ئۆز مەيلىچە ئىگىلىۋالغان، قانۇنسىز ھالدا دورا ئۆسۈملۈكى قازغان بىر قىسىم ئورۇن ۋە شەخسلەرنى پاش قىلدى. 33 مىڭ 333 مو يەردىكى بۇزغۇنچىلىققا ئۇچرىغان ئوتلاقنى ئەسلىگە كەلتۈردى. ھازىر بۇ ناھىيىدە «ئوتلاق قانۇنى»غا خىلاپ قىلمىشلار ئاساسىي جەھەتتىن تۇگەپ، كىشىلەرنىڭ ئوتلاقنى قوغداش ئېڭى يەنمۇ ئۆستى.

كورلا شەھەرلىك پىلانلىق تۇغۇت كومىتېتى ھاملىدار ئايالىلارنى پىلانلىق تۇغۇت سۈغۇرتىسىغا قاتنىشىشقا ئاكتىپ جەلپ قىلدى

سائادەت يولى
مۇكاپاتلىق ماقالە

ئىختىيارىي مۇخبىرىمىز **غوپۇر قاسىم** خەۋەر قىلدۇ: كورلا شەھەرلىك پىلانلىق تۇغۇت كومىتېتى ئۆز رولىنى جارى قىلدۇرۇپ، ھاملىدار ئايالىلارنى پىلانلىق تۇغۇت سۈغۇرتىسىغا قاتنىشىشقا جەلپ قىلىپ، ئۇلارنى ھاملىدارلىق مەزگىلى ۋە تۇغۇتتىدا سۈغۇرتا كاپالىتىگە ئېرىشتۈرۈشكە كۈچ چىقاردى.

كورلا شەھەرلىك پىلانلىق تۇغۇت كومىتېتى كۆۋرۈكلۈك رولىنى جارى قىلدۇرۇپ، شەھەرلىك سۈغۇرتا شىركىتىگە يېقىندىن ماسلىشىپ، پىلانلىق تۇغۇت سۈغۇرتىسى خىزمىتىنى ئاۋۋال شەھەردىكى ئىش بېجىرىش باشقارمىلىرىدا سىناق قىلغاندىن كېيىن، يېزىلارغا كېڭەيتتى ۋە ئومۇمىيۈزلۈك قانات يايدۇردى. تەشۋىقات-تەربىيە خىزمىتىنى كۈچەيتىپ، ھاملىدار ئايالىلارنى پىلانلىق تۇغۇت سۈغۇرتىسىغا قاتنىشىشقا دەۋەت قىلدى.

يېقىنقى 5 يىلدىن بۇيان شەھەر بويىچە پىلانلىق تۇغۇت سۈغۇرتىسىغا قاتناشقانلار 1048 كىشىگە يەتتى. ئۇلاردىن 34 كىشى كۈتۈلمىگەن خەتەرگە ئۇچراپ، سۈغۇرتا شىركىتىنىڭ 20 مىڭ 500 يۈەن تۆلەم پۇلىغا ئېرىشتى.

توقسۇ ناھىيىسىدىكى ئىچىۋېرىق يېزىلىق مەدەنىيەت پونكىتى ئامىۋى مەدەنىيەت پائالىيەتلىرىنى جانلاندۇرۇش ئارقىلىق ناھىيە، ۋىلايەت، ئاپتونوم رايون بويىچە «ئىلغار مەدەنىيەت پونكىتى» دېگەن شان - شەرەپكە ئېرىشتى.

سۈرەتتە: يېزا ياشلىرى يېزىلىق مەدەنىيەت پونكىتىنىڭ قىرائەتخانىسىدا كىتاب - ژۇرنال كورمەكتە.

نىيازساتتار فوتوسى

دەرسلىك كىتاب - ماتېريالىلىرىدا ساقلىنىۋاتقان مەسىلىلەر

ئەخەت بارات

ماۋارىپ ئىسلاھاتىنىڭ چوڭقۇرلىشىشىغا ئەگىشىپ، ماۋارىپ تارماقلىرى ۋە نەشرىيات ئورۇنلىرى دەرسلىك كىتاب - ماتېريالىلىرىنىڭ كۆركەم، رەڭگارەڭ، ئاددىي ھەم چۈشىنىشلىك بولۇشىغا كۆپ كۈچ سەرپ قىلىۋاتقان يىللىقىغىچە تارقىتىلغان «قول ھۈنەرۋەنچىلىك ماتېريالى»نىڭمۇ ئۈيغۇرچە ۋە قازاقچە چۈشەندۈرۈشلىرى ئارىلىشىپ كەتكەن. بۇ ماتېريالنىڭ تېشىدا پەقەت «مۇنچىنچى يىللىق» دېگەن خەنزۇچە خەتلا بار بولۇپ، ئۈيغۇرچە ياكى قازاقچە خەت يوق، بەزى كىتاب - ماتېريالار ئۆلچەمسىز. مەسىلەن، باشلانغۇچ مەكتەپ 2-يىللىقىدىن 6-يىللىقىغىچە ئۆتۈلىدىغان «تىل - ئەدەبىياتتىن سىناق سوئالىرى»، «ماتېماتىكىدىن سىناق سوئالىرى» دېگەن چوڭ قوللانمىلار بەكمۇ چوڭ ۋە كېلەڭسىز بولۇپ ئېلىپ يۈرۈشكە ئەپسىز.

2. كىتاب- ماتېريالارنىڭ تۈرى كۆپ. «كىتاب - ماتېريالار قانچە كۆپ بولسا شۇنچە ياخشى بولىدۇ، بۇ ئوقۇغۇچىلارنىڭ ئەقىل بۇلقىنى ئېچىشقا ۋە ئەتراپلىق بىلىم ئېلىشىغا پايدىلىق» دەيدىغان بىتەرەپلىمە قاراش تۈپەيلىدىن باشلانغۇچ مەكتەپ ئوقۇغۇچىلىرىغا نورمىدىن ئارتۇق قوشۇمچە دەرسلىك كىتابلىرى تارقىتىپ بېرىلمەكتە. باشلانغۇچ مەكتەپ ئوقۇغۇچىلىرىنىڭ ئەقلىي ۋە جىسمانىي كۈچى ئاجىز بولغاچقا، بۇنچە بېتى ئاق قالغان، يەنە بەزى كىتابلارنىڭ بىر قانچە بېتى ھەتتا 30-40 بېتى تەتۇر تۇپلەنگەن. ئۇنىڭدىن باشقا بەزى كىتابلارنىڭ بەت نومۇرلىرى قالايمىقان بېسىلغان. باشلانغۇچ مەكتەپلەرنىڭ 1- يىللىقىدىن 6-يىللىقغىچە تارقىتىلغان «قول ھۈنەرۋەنچىلىك ماتېريالى»نىڭمۇ ئۈيغۇرچە ۋە قازاقچە چۈشەندۈرۈشلىرى ئارىلىشىپ كەتكەن. بۇ ماتېريالنىڭ تېشىدا پەقەت «مۇنچىنچى يىللىق» دېگەن خەنزۇچە خەتلا بار بولۇپ، ئۈيغۇرچە ياكى قازاقچە خەت يوق، بەزى كىتاب - ماتېريالار ئۆلچەمسىز. مەسىلەن، باشلانغۇچ مەكتەپ 2-يىللىقىدىن 6-يىللىقىغىچە ئۆتۈلىدىغان «تىل - ئەدەبىياتتىن سىناق سوئالىرى»، «ماتېماتىكىدىن سىناق سوئالىرى» دېگەن چوڭ قوللانمىلار بەكمۇ چوڭ ۋە كېلەڭسىز بولۇپ ئېلىپ يۈرۈشكە ئەپسىز.

2. كىتاب- ماتېريالارنىڭ تۈرى كۆپ. «كىتاب - ماتېريالار قانچە كۆپ بولسا شۇنچە ياخشى بولىدۇ، بۇ ئوقۇغۇچىلارنىڭ ئەقىل بۇلقىنى ئېچىشقا ۋە ئەتراپلىق بىلىم ئېلىشىغا پايدىلىق» دەيدىغان بىتەرەپلىمە قاراش تۈپەيلىدىن باشلانغۇچ مەكتەپ ئوقۇغۇچىلىرىغا نورمىدىن ئارتۇق قوشۇمچە دەرسلىك كىتابلىرى تارقىتىپ بېرىلمەكتە. باشلانغۇچ مەكتەپ ئوقۇغۇچىلىرىنىڭ ئەقلىي ۋە جىسمانىي كۈچى ئاجىز بولغاچقا، بۇنچە كۆپ ماتېريالارنى ئوقۇپ، ئۇنىڭدىكى بىلىملەرنى ھەزىم قىلىپ كېتەلمەيدۇ. ئۇنىڭدىن باشقا بۇ دەرسلىكلەرنىڭ بەزىلىرى ئوقۇتقۇچى ۋە ۋاقىت يېتىشمەسلىك تۈپەيلىدىن ئوقۇغۇچىلارنىڭ ئۆزلۈكىدىن ئوقۇنىشىغە قالدۇرۇلۇپ قويۇلۇۋاتىدۇ.

3. دەرسلىك كىتاب - ماتېريالارنىڭ باھاسى يۇقىرى. ھازىر نەشر قىلىنىۋاتقان كىتاب - ماتېريالارنىڭ باھاسىنىڭ ئۆسۈشى كىشىنى ئويغا سالىدۇ. ئۆتكەن يىلقى باشلانغۇچ مەكتەپ ئوقوغۇچىلىرىنىڭ كىتاب- ماتېريالىرىنىڭ بەزىلىرىگە بۇ مەۋسۇمدە 0.70 يۈەندىن 0.80 يۈەنگىچە باھا قوشۇلغان بولسا، بەزىلىرىگە بىر يۈەندىن ئارتۇق باھا قوشۇلدى. بۇ خىل ئەھۋال ئىقتىسادىي تۆۋەن ئائىلىلەر ياكى 2-3 تىن پەرزەنتى مەكتەپتە ئوقۇيدىغان ئائىلىلەرگە ئىقتىسادىي جەھەتتە ئېغىر بېسىم بولۇپ، ئۇلارنىڭ پەرزەنتلىرىنى داۋاملىق ئوقۇتۇشىغا تەسىر يېتىۋاتىدۇ. يەنە بەزى قوشۇمچە كىتاب - ماتېريالارنىڭ باھاسى ۋە كىتاب نومۇرى يوق.

شۇڭا مۇناسىۋەتلىك ئورۇنلارنىڭ كىتاب - ماتېريالاردا ساقلىنىۋاتقان يۇقىرىقىدەك مەسىلىلەرگە نەزەرىنى ئاغدۇرۇپ قويۇشنى، دەرسلىك كىتاب- ماتېريالارنىڭ سۈپىتىگە، باھاسىنىڭ مۇۋاپىق بولۇشىغا كاپالەتلىك قىلىشنى ئۈمىد قىلىمەن.

جۇڭگو ئاخباراتچىلار جەمئىيىتى قۇرۇلغانلىقىنىڭ 60 يىللىقى تەبرىكلەندى

جياڭ زېمىن، لى پېڭ، چياۋشى، لى رۇيخۇەن قاتارلىقلار بېغىشلىما يېزىپ تەبرىكلىدى

شىنخۇا ئاگېنتلىقى، بېيجىڭ، 3- نويابىر تېلېگرامىمىسى. جۇڭخۇا مەملىكەتلىك ئاخباراتچىلار جەمئىيىتى قۇرۇلغانلىقىنىڭ 60 يىللىقى هارپىسدا جياڭ زېمىن، لى پېڭ، چياۋشى، لى رۇيخۇەن، لىيۇخۇاچېڭ، رۇڭ يىربىن قاتارلىق پارتىيە ۋە دۆلەت رەهبەرلىرى جۇڭگو ئاخباراتچىلار جەمئىيىتىگە بېغىشلىما يېزىپ بېرىپ تەبرىكلىدى.

يولداش جياڭ زېمىننىڭ بېغىشلىمىسى: «سىياسىي جەهەتتە كۆچلۈك، كەسىپتە پىشىشق، ئىنتىزامى چىڭ، ئىستىلى دۇرۇس ئاخباراتچىلار قوشۇنى قۇرۇپ چىقىش لازىم.»

يولداش لى پېڭنىڭ بېغىشلىمىسى: «جۇڭگو ئاخباراتچىلار جەمئىيىتى قۇرۇلغانلىقىنىڭ 60 يىللىقىنى قىزغىن تەبرىكلەيمەن، ئاخبارات ئىشلىرى راۋاجلانسۇن ۋە گۈللەنسۇن.»

يولداش چياۋشىنىڭ بېغىشلىمىسى: «هەققەتنى ئەمەلىيەتتىن ئىزدەشتە چىڭ تۇرۇش، ئامما بىلەن قويۇق مۇناسىۋەت باغلاش لازىم.»

يولداش لى رۇيخۇەننىڭ بېغىشلىمىسى: «خەلقنى كۆزدە تۇتايلى، دەۋرگە يېتىشۋالايلى.»

يولداش لىيۇخۇاچېڭنىڭ بېغىشلىمىسى: «توغرا يۇنىلىشتە چىڭ تۇرۇپ، يېتەكلەش سەۋىيىسىنى ئۆستۈرەيلى.»

مۇئاۋىن رەئىس رۇڭ يىربىننىڭ بېغىشلىمىسى: «پارتىيىنىڭ ئاخبارات خىزمىتىنىڭ ئېسىل ئەنئەنىسىنى زور كۈچ بىلەن جارى قىلدۇرۇيلى.»

جۇڭگو ئاخباراتچىلار جەمئىيىتىنىڭ ئاساسى بۇنىڭدىن 60 يىل بۇرۇن شاڭخەيدە قۇرۇلغان جۇڭگو ياش ئاخباراتچىلار جەمئىيىتى ئىدى. 1949- يىلى 7-ئايدا جۇڭخۇا مەملىكەتلىك ئاخباراتچىلار جەمئىيىتىنى قۇرۇشقا تەييارلىق كۆرۈش هەيئىتى بېيىڭدا قۇرۇلغان هەم 1-نۆۋەتلىك مەملىكەتلىك سىياسىي كېڭەش يېغىنى ئۆتكۈزۈشنى تەشەببۇس قىلغان 15 ئورۇننىڭ بىرى بولغان. 1952- يىلى 2-ئايدا جۇڭخۇا مەملىكەتلىك ئاخباراتچىلار جەمئىيىتى بېيجىڭدا رەسمىي قۇرۇلغان.

ناهىيىنى قانۇن بويىچە ئىدارە قىلىش تەجرىبىلىرىنى ئالماشتۇرۇش نەق مەيدان يېغىنى پېچاندا ئېچىلدى

(بېشى 1 - بەتتە)

ئومۇمىيۈزلۈك ئىزچىللاشتۇرۇپ، هەر مىللەت كادىرلار ۋە ئامىننىڭ قانۇن ئېڭىنى داۋاملىق ئۆستۈرۈش ئاساسىدا، ناهىيە، يېزا (بازار)نىڭ سىياسىي، ئىقتىسادىي، مەدەنىيەت ۋە ئىجتىمائىي تۇرمۇش ئىشلىرىنى باشقۇرۇشنى قانۇن ئىزىغا ئىلگىرىلەپ سېلىپ، هەر ساهە، هەممە كەسىپلەر ۋە دېهقانچىلىق، چارۋىچىلىق رايونلىرىنىڭ دېموكراتىيە-قانۇنچىلىق قۇرۇلۇشىنى ئۈزلۈكسىز ئىلگىرى سۈرۈشتىن ئىبارەت.

قېيۇم باهاۋۇدۇن مۇنداق دېدى: سوتسىيالىستىك قانۇنچىلىقنى كۆچەيتىپ، دۆلەتنى قانۇن بويىچە ئىدارە قىلىش - پارتىيەنىڭ 15-قۇرۇلتىيىدا ئوتتۇرىغا قويۇلغان تۆپ دۆلەت سىياستى ۋە ئۇلۇغ ئىستراتېگىيىلىك نىشان. ئۇ دۆلەتنىڭ، مىللەتنىڭ ئۇىغۇرلىق بولۇشىغا مۇناسىۋەتلىك بولۇپ، پارتىيە رەهبەرلىكىدە تېخىمۇ ياخشى چىڭ تۇرۇپ، جۇڭگوچە سوتسىيالىزم قۇرۇش ئىشىنى ئومۇمىيۈزلۈك

قىلغۇچى خادىملارنىڭ مەمۇرىي ئىشلارنى قانۇن بويىچە بېجىرىش ، قانۇن بويىچە ئىش قىلىش سەۋىيىسىنى ئۆستۈرۈش كېرەك. هازىر قانۇن ساۋاتلىرىنى ئومۇملاشتۇرۇش تەربىيىسى خىزمىتىنىڭ مۇهىم نۇقتىسى ئاساسىي قاتلاملاردا. شۇنىڭ ئۈچۈن جايلار، تارماقلار خەلق ئاممىسىغا تايىنىپ ۋە ئۇلارنى سەپەرۋەر قىلىپ، ئاممىنىڭ نازارەتچىلىك رولىنى جارى قىلدۇرۇپ، قانۇننى ئىجرا قىلىش، قانۇن ئۆگىنىش هاۋاسىنى شەكىللەندۈرۈشى ۋە ئاساسىي قاتلام هاكىمىيەت قۇرۇلۇشىنى كۈچەيتىشى، ئاممىنىڭ قانۇنىي هوقۇق- مەنپەئىتىنى قانۇن بويىچە قوغدىشى كېرەك. جايلار، تارماقلار دۆلەتنىڭ ئالاقىدار قانۇن -نىزاملىرىغا ئاساسەن تۈزۈملەرنى مۇكەممەللەشتۈرۈشى، قانۇن بولغانىكەن، ئۇنىڭغا تايىنىشى كېرەك. 3- بەش يىللىق قانۇن ساۋاتلىرىنى ئومۇملاشتۇرۇش پىلانىغا ئاساسەن، ناهىيىنى قانۇن بويىچە ئىدارە قىلىشنىڭ ئەمەلىي پىلانىنى تۈزۈپ چىقىپ، قانۇن ساۋاتلىرىنى ئومۇملاشتۇرۇش، قانۇن بويىچە ئىش

جياڭ چۈنيۈن «جۇڭگودا كۆزگە كۆرۈنگەن ياش دېهقان»لار بىلەن كۆرۈشتى

ئاپتونوم رايونىمىزدىن كېرەم ئىمىن «كۆزگە كۆرۈنگەن ياش دېهقان» قاتارىغا كىردى

شىنخۇا ئاگېنتلىقى، بېيجىڭ، 5- نويابىر تېلېگرامىمىسى. 2-نۆۋەتلىك «جۇڭگودا كۆزگە كۆرۈنگەن ياش دېهقان»نى باهالاشنىڭ نەتىجىسى چىقتى. بۇ قېتىم باهالاپ چىقىلغان 10 ياش دېهقان ئۈزاق مەزگىل يېزا ئىگىلىكىنىڭ 1- سېپىدە ئىشلىگەن، ئىلاهات، ئېچىۋېتىش ۋە يېزا ئىگىلىكنى زامانىۋىلاشتۇرۇشقا كۆرۈنەرلىك تۆهپەقوشقانلار. ج ك پ مەركىزىي كومىتېتى سىياسىي بيۇروسىنىڭ ئەزاسى، گووۋيۈەننىڭ مۇئاۋىن زۇڭلىسى جاڭ چۈنيۈن 11-ئاينىڭ 4- كۈنى كەچتە ئۇلار بىلەن كۆرۈشكەندە، مەملىكىتىمىزدىكى ياش دېهقانلاردىن 15- قۇرۇلتاي روهىنى ئىستايىدىل ئۆگىنىپ، ئەمەلىيلەشتۈرۈپ، پەن-مەدەنىيەت بىلىملىرىنى ۋە بازار ئىگىلىكى بىلىملىرىنى تىرىشىپ ئۆگىنىپ، يېزا ئىلاهاتى تەرەققىياتىدا يېڭى نەتىجە يارىتىپ، يېزا ئىگىلىكنى تاۋارلاشتۇرۇش، كەسىپلەشتۈرۈش، زامانىۋىلاشتۇرۇش ئۈچۈن تۆهپە قوشۇشنى تەلەپ قىلدى.

سۈرەتتە: جۇڭگودا كۆزگە كۆرۈنگەن ياش دېهقانلار: يۇقىرى رەت سولدىن ۋاڭ پېك، ۋاڭ ۋېي، ۋاڭ جىيدى، لىيۇگۈاڭجى، سۈن بىك، ئاستىنقى رەت سولدىن سۈن لىنشىن، لى تىيەنچىن، كېرەم ئىمىن، جاۋشىنيى، چىن يىنلىن.

قىسقا خەۋەرلەر

△ 5- قېتىملىق مەملىكەت بويىچە ئادالەت يولىدا پىداكارلىق كۆرسىتىپ جىنايەتچىلەرگە قارشى كۈرەش قىلغان ئىلغارلارنى تەقدىرلەش يېغىنى 11- ئاينىڭ 5- كۈنى بېيجىڭدا ئۆتكۈزۈلدى. ئادالەت يولىدا پىداكارلىق كۆرسەتكەن 117 كىشى پارتىيە ۋە هۆكۈمەتنىڭ ئالاهىدە تەقدىرلىشىگە ئېرىشتى.

△ 5- نۆۋەتلىك جۇڭگو سەنئەت بايرىمى 11- ئاينىڭ 5- كۈنى چۈڭچىڭ شەهىرىدە ئاياغلاشتى. شۇ كۈنى دۆلەت رەهبەرلىرىدىن لى لەنچىڭ، لى تىيېيىڭ ۋە مەدەنىيەت مىنىستىرلىكىدىكى مۇناسىۋەتلىك رەهبەرلەر مەدەنىيەت مۇكاپاتىغا ئېرىشكەنلەرگە مۇكاپات تارقىتىپ بەردى. يەككە تۈرلەر بويىچە مۇكاپاتقا ئېرىشكەن ئۈمەك ۋە شەخسلەرگىمۇ مۇكاپات تارقىتىپ بېرىلدى.

△ مەملىكەتلىك باش ئىشچىلار ئۇيۇشمىسىنىڭ 11- ئاينىڭ 5- كۈنى چېڭداۋدا ئاياغلاشقان كاپالەت خىزمىتى يېغىنى هەر دەرىجىلىك ئىشچىلار ئۇيۇشمىلىرىنىڭ 5 يىلدا دۆلەتنىڭ ئىجتىمائىي كاپالەت تۈزۈمىگە قارىتا تولۇقلاش ئىقتىدارىغا ئىگە بولغان، ئۆزئارا ياردەم بېرىدىغان ، قۇتقۇزىدىغان ئىشچى-خىزمەتچىلەرنىڭ تولۇقلىما كاپالەت سىستېمىسىنى تىرىشىپ بەرپا قىلىشنى ئۈتتۈرىغا قويدى.

△ ئېلىمىزدە هەربىي سەپتىن بوشانغانلارنى ئورۇنلاشتۇرۇش خىزمىتى قانۇنچىلىق ئىزىغا چۈشمەكتە. 1 يىلدىن بۇيان، مەملىكەت بويىچە هەربىي سەپتىن بوشانغان 100 مىڭ كىشىنىڭ 90 % تىن كۆپرەكى بىر قەدەر ياخشى ئورۇنلاشتۇرۇلدى.

شىنخۇا ئاگېنتلىقى

ئېلىمىزدە يېزا-بازار كارخانىلىرى مۇقىم راۋاجلانماقتا

شىنخۇا ئاگېنتلىقى، بېيجىڭ خەۋىرى. «يېزا-بازار كارخانىسى قانۇنى» ئېلان قىلىنغان 1 يىلدىن بۇيان جايلار بۇ قانۇننى ئۆگىنىپ، تەشۋىق قىلىپ، ئىزچىللاشتۇرۇپ ۋە ئەمەلىيلەشتۈرۈپ، يېزا-بازار كارخانىلىرىنىڭ تەرەققىياتىنى قانۇن بويىچە يۆلەپ، ياخشى ئۇنۇم هاسىل قىلدى. بۇنىڭ بىلەن پۈتۈن مەملىكەتنىڭ يېزا - بازار كارخانىلىرىدا ياخشى ۋەزىيەت بارلىققا كەلدى.

بۇ يىلنىڭ ئالدىنقى 3 پەسلىدە مەملىكەتتىكى يېزا-بازار كارخانىلىرىنىڭ داۋاملىق، مۇقىم تەرەققىي قىلىش ئەهۋالى، سانائەت ئىشلەپچىقىرىشى بىلەن سېتىشنىڭ باغلىنىشى بىر قەدەر ياخشى بولۇپ ، سىرتقا يۈزلىنىش تېپىدىكى ئىقتىساد تەكشى راۋاجلىنىپ ، ئىقتىسادىي هەرىكەت سۈپىتى يەنمۇ ئۆستى. يېزا - بازار كوللېكتىپ سانائىتىنىڭ قوشۇلما قىممىتى جەمئىي 676 مىليارد 300 مىليون يۈەنگە يېتىپ، ئۆتكەن يىلدىكىدىن 17.8 % ئاشتى.

بۇ يىلنىڭ ئالدىنقى 3 پەسلىدە يېزا-بازار كارخانىلىرى ئېكسپورت قىلغان مال قىممىتى 400 مىليارد 800 مىليون يۈەنگە يېتىپ، بۇلتۇرقىدىن 17.6 % ئاشتى.

«يېزا - بازار كارخانىسى قانۇنى»نىڭ يولغا قويۇلۇشىغا ئەگىشىپ، جايلار يېزا-بازار كارخانىلىرىنىڭ تەرەققىياتىغا يۆلەك بولىدىغان بىر تۈركۈم سىياسەت ، تەدبىرلەرنى ئوتتۇرىغا قويدى. يېزا ئىگىلىك مىنىستىرلىكى ۋە 20 گە يېقىن ئۆلكە ئىلگىرى كېيىن بولۇپ بىر تۈركۈم سىياسەت خاراكتېرلىك هۆججەتلەرنى چىقىرىپ، ئۇزاقتىن بۇيان يېزا-بازار كارخانىلىرىنىڭ ئىسلاهاتى ۋە تەرەققىياتىنى بوغۇپ كەلگەن مەسىلىلەرنى هەل قىلىپ، يېزا-

جۇڭگو ئاخبارات ئەسەرلىرى مۇكاپاتى بويىچە ئاخبارات ئىلمىي ماقالىسىنى باهالاش ئاياغلاشتى

شىنخۇا ئاگېنتلىقى، بېيجىڭ، 4- نويابىر تېلېگرامىمىسى. جۇڭگو ئاخباراتچىلار جەمئىيىتى ئۇيۇشتۇرغان 7-نۆۋەتلىك جۇڭگو ئاخبارات ئەسەرلىرى مۇكاپاتى بويىچە ئاخبارات ئىلمىي ماقالىسىنى باهالاش بۇگۈن ئاياغلاشتى. 91 پارچە ئاخبارات ئىلمىي ماقالىسى مۇكاپاتلاندى.

ئاخبارات ئىلمىي ماقالىلىرىنى باهالاش تۇنجى قېتىم جۇڭگو-ئاخبارات ئەسەرلىرى مۇكاپاتى تۈرىگە كىرگۈزۈلدى. بۇ قېتىم قوبۇل قىلىنغان ئاخبارات ئىلمىي ماقالىلىرىنىڭ ئاساسىي تېمىسى: توغرا

3- بەش يللىق قانۇن ساۋاتلىرىنى ئومۇملاشتۇرۇش پىلانىغا ئاساسەن، ناھىيىنى قانۇن بويىچە ئىدارە قىلىشنىڭ ئەمەلىي پىلانىنى تۈزۈپ چىقىپ، قانۇن ساۋاتلىرىنى ئومۇملاشتۇرۇش، قانۇن بويىچە ئىش قىلىش ئاپپاراتلىرى ۋە ئاساسىي قاتلاملاردىكى ئەدلىيە ئورۇنلىرىنىڭ، قانۇن مۇلازىملىقى ئورۇنلىرىنىڭ قۇرۇلۇشىنى كۈچەيتىپ ۋە مۇكەممەللەشتۈرۈپ، قانۇن ساۋاتلىرىنى ئومۇملاشتۇرۇش خادىملىرىنىڭ ئومۇمىي ساپاسىنى ئۆستۈرۈشى كېرەك.

قېيۇم باھاۋۇدۇن ئاخىردا تەكىتلەپ مۇنداق دېدى: ناھىيىنى قانۇن بويىچە ئىدارە قىلىش چېتىشلىق دائىرىسى كەڭ، مۇرەككەپ قۇرۇلۇش. شۇڭا پارتكوم ۋە ھۆكۈمەتلەرنىڭ رەھبەرلىكىدە پۈتكۈل جەمئىيەتتىكى ھەرقايسى تەرەپلەرنى ئۇنىڭغا قاتنىشىشقا سەپەرۋەر قىلىش كېرەك. ناھىيىنى قانۇن بويىچە ئىدارە قىلىشنى پارتىيىنىڭ ھەرقايسى مەزگىللەردىكى مەركىزىي خىزمەتلىرى بىلەن، سوتسىيالىستىك مەدەنىيىتىنى قۇرۇلۇشى بىلەن، ئاساسىي قاتلام ھاكىمىيەت قۇرۇلۇشى بىلەن، مۇقىملىقنى تۇتۇش ۋە جەمئىيەتنى ھەر تەرەپلىمە تۈزەش بىلەن، پارتىيىنىڭ يېزا ۋە چارۋىچىلىق رايونلىرىغا قاراتقان سىياسەتلىرىنى ئومۇمىيۈزلۈك ئىجرا قىلىش بىلەن بىرلەشتۈرۈپ، ئاپتونوم رايوننى قانۇن بويىچە ئىدارە قىلىش قەدەمىنى تېزلىتىش ئۈچۈن پۇختا ئاساس سېلىش كېرەك.

ئالاقىدار تارماقلارنىڭ ساداسى:

يېغىندا ئۆزى تاللاپ غىزالىنىشنى يولغا قويۇش كېرەك

شىنخۇا ئاگېنتلىقى، بېيجىڭ، 2- نويابىر تېلېگراممىسى. دۆلەت ئورگان ئىشلىرىنى باشقۇرۇش ئىدارىسى، ئىچكى سودا مىنىستىرلىكى يېقىندا ئۇيۇشتۇرغان چوڭ يېغىنغا قاتناشقانلارنىڭ تامىقىنى ئورۇنلاشتۇرۇش سۆھبىت يېغىندا، يېغىنغا قاتناشقان ۋەكىللەر بىردەك مۇنۇلارنى مۇراجىئەت قىلدى: دۆلەت ئورگانلىرى يېغىنغا قاتناشقانلارنىڭ تامىقىنى ئورۇنلاشتۇرۇشتا باشلامچى بولۇپ ئىسلاھ قىلىشى، ئىقتىسادچىل، تېجەشلىك بولۇش ئىستىلىنى تەشەببۇس قىلىشى، پاكىز، مەدەنىي بولغان ئۆزى تاللاپ ئېلىپ يەيدىغان غىزالىنىشنى زور كۈچ بىلەن يولغا قويۇشى كېرەك.

ئۆزاقتىن بۇيان، يېغىن تاماقلىرى ئۈستەل بويىچە باھاسى بېكىتىلىپ بېيىلىپ كەلگەن. شۇڭا سۈلەتۋازلىق - ھەشەمەتچىلىك قىلىشقا پۇختاش ئىسراپ قىلىش ئەھۋاللىرى ساقلىنىپ كەلگەن؛ بەزى يېغىنلاردا قىممەتلىك دېگىز مەھسۇلاتلىرى، نازۇ - نېمەتلەرنى قوغلىشىش، قوشۇمچە بىمەكلىكلەرگە ئېتىبار بېرىپ، ئاساسىي ئوزۇقلۇققا سەل قاراش، تاماق يېيىشتە ئىلمىي بولماسلىق، ھاراققا زورلاشتەك ناچار ئادەتلەر ساقلانغان.

دۆلەت ئورگان ئىشلىرىنى باشقۇرۇش ئىدارىسى، ئىچكى سودا مىنىستىرلىكىنىڭ ئالاقىدار مەسئۇللىرى مۇنداق دېدى: يېغىنلاردا غىزالىنىش ئۈسۈلىنى ئىسلاھ قىلىشنى مەنىۋى مەدەنىيەتنىڭ قۇرۇلۇشىنىڭ مۇھىم مەزمۇنى سۈپىتىدە تۇتۇش لازىم؛ يېقىنقى يىللاردىن بۇيان بەزى جايلاردا ئۈستەل ھۆددە قىلماي، ئۆزى تاللاپ غىزالىنىش ئۈسۈلى سىناق تەرىقىسىدە يولغا قويۇلدى، تەجرىبىلەر ئۆزى تاللاپ غىزالىنىشنىڭ تېز، پاكىز، قولايلىق بولىدىغانلىقىنى، بۇنىڭ بىر خىل ئىلغار ئىلمىي غىزالىنىش ئۈسۈلى ئىكەنلىكىنى ئىسپاتلىدى. ئۆزى تاللاپ غىزالانغاندا، قورۇملار خېلى كۆپ بولىدۇ، تاللاش خاراكتېرىمۇ كۈچلۈك بولىدۇ، كۆڭلى خالىغانىنى يەيدۇ، ئىسراپچىلىق ئازىيىدۇ، تەننەرخى تۆۋەن بولىدۇ. شۇڭا جايلار ئەمەلىيەتنى ئاساس قىلىپ، ئۆزى تاللاپ غىزالىنىشنى پائال يولغا قويسا بولىدۇ، بۇنىڭدا پاكىز بولۇشنى شەرت، تېجەشلىك بولۇشنى پرىنسىپ قىلىش، مەدەنىي غىزالىنىشنى تەشەببۇس قىلىش كېرەك. ھەر دەرىجىلىك رەھبەرلەر بۇ ئىسلاھاتقا يۈكسەك دەرىجىدە ئەھمىيەت بېرىشى، ئۇنى زوركۈچ بىلەن قوللىشى، ئالاقىدار تارماقلار بىرلىكتە كۈچ چىقىرىپ بۇ ئىشنى ئىلگىرى سۈرۈشى لازىم.

مەملىكەت بويىچە ئەسكەر قوبۇل قىلىش خىزمىتى ئومۇمىيۈزلۈك باشلىنىپ كەتتى

شىنخۇا ئاگېنتلىقى، بېيجىڭ خەۋىرى. بۇ يىل مەملىكەت بويىچە قىش پەسىللىك ئەسكەر قوبۇل قىلىش خىزمىتى ئومۇمىيۈزلۈك باشلىنىپ كەتتى. جايلار 15- قۇرۇلتاي روھىنى ۋە مەركىزىي ھەربىي كومىتېت رەئىسى جياڭ زېمىننىڭ يېڭى ئەسكەرلەرنىڭ سۈپىتىگە كاپالەتلىك قىلىش توغرىسىدىكى يولىيورۇقىنى ئەستايىدىل ئىزچىللاشتۇرۇپ، ئەسكەر قوبۇل قىلىشنىڭ تەيىارلىق خىزمىتى ۋە تەشۋىقات خىزمىتىنى ياخشى ئىشلىمەكتە. قوبۇل قىلىش پىشقا توشقان ياشلار بەس-بەس بىلەن ئۆزلىرىنى ئەسكەرلىككە تىزىملىتىپ، ۋەتەننىڭ تاللىشىنى كۈتمەكتە.

جايلار ئەسكەر قوبۇل قىلىش خىزمىتىدە گوۋۇيۈەن، مەركىزىي ھەربىي كومىتېتنىڭ ئەسكەر قوبۇل قىلىش بۇيرۇقى ۋە باش شتابنىڭ تەلىپىگە ئاساسەن، يېڭى ئەسكەرلەرنىڭ سۈپىتىگە كاپالەتلىك قىلىشنى يادرو قىلىپ، ئەسكەر قوبۇل قىلىش خىزمىتى بويىچە مەسئۇلىيەت تۈزۈمىنى ئومۇمىيۈزلۈك ئورناتتى ۋە تۈزۈپ چىقتى، مۇھىم ھالقىلارنى تەكشۈرۈش تەدبىرلىرىنى بېكىتىپ، ئەسكەر قوبۇل قىلىش خىزمىتىنىڭ ھەرقايسى ھالقىلىرىنىڭ ئەمەلىيلىشىشگە كاپالەتلىك قىلدى.

ئىنتىپاقلىقنى كۈچەيتىش — مۇقىملىقنى قوغداش ۋە ئىقتىسادنى تەرەققىي قىلدۇرۇشنىڭ كاپالىتى

(بېشى 1 - بەتتە)

پەن - تېخنىكا يېتەكچىلىرى ئۇلارنىڭ تېرىقچىلىق قىلىشىغا يېتەكچىلىك قىلۋاتقاندى. ھەمكارلىق گۇرۇپپىسى شەكلىدە ئىشلەۋاتقان بۇ نامراتلار يەرنى پاي قىلىپ قوشقان بولۇپ، تېرىقچىلىق بىر تۇتاش ئېلىپ بېرىلىۋاتاتتى، ئەمگەك كۈچى يوق نامراتلارغا يەرنى پاي قىلىپ قوشۇش ئەھۋالىغا ئاساسەن ئاشلىق، ياغ قالدۇرۇلاتتى. رەئىس ئابلەت ئابدۇرېشت دۇيسەنبىكتىن بۇ يىل تېرىغان بۇغداي، قوناقلىرىنىڭ ھەممىسىنى سېتىپ بولغانلىقىنى، كىشى بېشىغا توغرا كەلگەن كىرىمىنىڭ 700 نەچچە يۈەنگە يەتكەنلىكىنى ئۇقتۇپ ناھايىتى خۇشال بولدى ۋە ناھىيە، ئوبلاست رەھبەرلىرىگە: «بۇ چارە ناھايىتى ياخشىكەن، ئۇ ھەمكارلىق شەكلىنى ئالغان بىلەن خاراكتېر جەھەتتە ئۇنىڭغا ئوخشىمايدىكەن، بىر تۇتاش تېرىقچىلىق قىلىشقا بىرلەشتۈرۈپ باقمىچىلىق، بورداقچىلىقنى يولغا قويۇپ، ئاشلىقنى تاۋارلاشتۇرۇپ دېھقانلارنىڭ كىرىمىنى تېخىمۇ كۆپەيتىش جەھەتتە ئىزدىنىپ كۆرۈڭلار» دېدى.

رەئىس ئابلەت ئابدۇرېشت 3 - نويابىر بورتالا شەھىرىگە قاراشلىق دالتۇ بازىرىنىڭ قارامودون ئالدىنقى كەنتىگە كەلدى. بۇ 6 مىللەت دېھقانلىرى توپلىنىپ ئولتۇراقلاشقان كەنت ئىدى. بۇ كەنتنىڭ ئۆيلىرى بىر تۇتاش پىلانلانغان، قورۇق تاملىرى، يوللىرى بىرلىككە كەلتۈرۈلگەن بولۇپ دېھقان، چارۋىچىلار ئازادە- كەڭ ئۆيلەرنى سېلىۋالغاندى. رەئىس ئابلەت ئابدۇرېشت بۇ كەنتتىكى سۇن يۈدۇڭنىڭ ئۆيىنى كۆردى. ئۇ بۇ يىل 80 مىڭ يۈەن خەجلەپ 200 نەچچە كۈادرات مېتىرلىق ئۆي سالغان بولۇپ، ئۆي چىرايلىق بېزەلگەننىڭ ئۈستىگە پاكىز، رەتلىك ئىدى. يەرلىك پار بېكىتىلگەن، كىچىك كاتول بىلەن ئىسىستىلىدىغان ئۆي ئىللىق ئىدى. رەئىس ئابلەت ئابدۇرېشت ئۇلارنىڭ 3 يىل ئاۋۋال 180 مىڭ يۈەنگە 1 كومبايىن سېتىۋالغانلىقىنى، بىر يازدىلا باشقىلارنىڭ بۇغدىيىنى ئورۇپ 40 - 50 مىڭ يۈەن كىرىم قىلىدىغانلىقىنى، تۇرمۇشنىڭ ئىلگىرىكىدىن كۆپ ياخشىلىنىپ كېتىۋاتقانلىقىنى ئۈقۇپ خۇرسەن بولدى. شۇ ئارىدا توختى ئاغان ئىسىملىك بىر قازاق دېھقان رەئىس ئابلەت ئابدۇرېشت ۋە ئۇنىڭ ھەمراھلىرىنى ئۆيىنى كۆرۈپ بېقىشقا تەكلىپ قىلدى. توختى ئاغانمۇ 3 يىل ئىلگىرى 27 مىڭ يۈەن خەجلەپ 210 كۈادرات مېتىرلىق ئۆي سېلىۋالغاندى. رەئىس ئابلەت ئابدۇرېشت ئۇنىڭ بۇ يىل 36 مو كېۋەز تېرىپ 36 مىڭ يۈەن كىرىم قىلغانلىقىنى ئاڭلاپ: «مۇقىم ئولتۇراقلاشتىنىڭ پايدىسىنى كۆرۈپسىز. كەنتىگلاردا 6 مىللەت دېھقانلىرى توپلىشىپ ئولتۇراقلىشىپتۇ. مۇناسىۋىتىگلار ياخشى ئىكەن. ھەر بىر مىللەتنىڭ ئۆزىگىچە ئارتۇقچىلىقى ۋە ئالاھىدىلىكى بولىدۇ. ئارتۇقچىلىقلارنى قوبۇل قىلىپ ئۆزئارا ئۆگەنسەك، ئۆزئارا يارىدەم بەرسەك ئورتاق بېيىش مەقسىتىگە يەتكىلى بولىدۇ. سىلەر مۇشۇنداق بېيىساڭلار، بىز خۇشال بولىمىز» دېدى ھەم مەسئۇللارغا: «ئولتۇراق ئۆي، ھاللىق سۈۋىيە، ئەمگەكچىلەرنىك سىياسەت خاراكتېرلىك ھۆججەتلەرنى چىقىرىپ، ئۇزاقتىن بۇيان يېزا-بازار كارخانىلىرىنىڭ ئىسلاھاتى ۋە تەرەققىياتىنى بوغۇپ كەلگەن مەسىلىلەرنى ھەل قىلىپ، يېزا-بازار كارخانىلىرىنىڭ تەرەققىياتىنى ئىلگىرى سۈردى. «يېزا-بازار كارخانىلىرى قانۇنى» دا بەلگىلەنگەن باج سىياسىتىمۇ تەدرىجىي ئەمەلىيلەشتى. سىچۇەن، جېجياڭ، جياڭسۇ قاتارلىق ئۆلكىلەر بۇ جەھەتتە كۆرۈنەرلىك تەرەققىياتقا ئېرىشتى.

يىلدىنكىدىن 17.8 % ئاشتى.

بۇ يىلنىڭ ئالدىنقى 3 پەسلىدە يېزا-بازار كارخانىلىرى ئېكسپورت قىلغان مال قىممىتى 91 پارچە ئاخبارات ئىلمىي ماقالىسى بولۇپ، ئالىي مەكتەپلەر ئىلمىي ماقالىسى ئىلان قىلىنىپ، ئاخبارات ئىلمىي ماقالىلىرىنى باھالاش ئۇنچە قېيىن ئەمەس بولۇپ، ئىلمىي ماقالىسى مۇكاپاتلاندى.

ئاخبارات ئىلمىي ماقالىلىرىنى باھالاش تۈنىجى قېتىم جۇڭگو- ئاخبارات ئەسەرلىرى مۇكاپاتى تۈرىگە كىرگۈزۈلدى. بۇ قېتىم قوبۇل قىلىنغان ئاخبارات ئىلمىي ماقالىلىرىنىڭ ئاساسىي تېمىسى: توغرا يۆنىلىشتە چىڭ تۇرۇش، يېتەكلەش سەۋىيىسىنى ئۆستۈرۈشتىن ئىبارەت.

بۇ قېتىم مۇكاپاتقا ئېرىشكەن ئىلمىي ماقالىلەرنىڭ 6 پارچىسى شەرەپ مۇكاپاتىغا، 14 پارچىسى 1-دەرىجىلىك مۇكاپاتقا، 25 پارچىسى 2-دەرىجىلىك مۇكاپاتقا، 46 پارچىسى 3-دەرىجىلىك مۇكاپاتقا ئېرىشتى.

* *

ئىلان

شىنجاڭ ئۇراش - قاچىلاش سايمانلىرى زاۋۇتىنىڭ ئىشچىسى ئابلا كېرىم، پەرىدە، پەرھات، ياسىن خۇدابەردى، تايىر، ئەركىن يالۇپ، مەھمەت ئىمىن: سىلەر مەزكۇر ئىلاننى گېزىتتىن كۆرگەندىن كېيىن 15 كۈن ئىچىدە تېزدىن زاۋۇتقا قايتىپ كەلسەڭلار، مۇناسىۋەتلىك بەلگىلىمە بويىچە بىر تەرەپ قىلىمىز.

شىنجاڭ ئۇراش- قاچىلاش سايمانلىرى زاۋۇتى

ئادەم ئىزدەش ئىلانى

مەكتىپىمىز ئوقۇغۇچىسى سايرا: سىز 1997- يىل 10-ئاينىڭ 26- كۈنى مەكتەپتىن چىقىپ كېتىپ تاھازىرغىچە قايتىپ كەلمىدىڭىز. مەزكۇر ئىلاننى كۆرگەندىن كېيىن تېزدىن مەكتەپكە قايتىڭ. ئائىلىڭىزدىكىلەر تەقەززالىق بىلەن سىزنى كۈتمەكتە.

شىنجاڭ ماشىنىسازلىق - ئېلېكترون تېخنىك ئىشچىلار مەكتىپى

«ئىشرەت ئەنگىز»، «ئابى چەشمە» نىڭ ئورۇندىلىش شەكلى ھەققىدە ئىزدىنىش

سەيەر ھۈسەين، خالىق ھاجى

ئۇيغۇر 12 مۇقامى پارتىيە مىللىي سىياسىتىنىڭ پارلاق نۇرىدا ۋە ھۆكۈمەتنىڭ غەمخورلۇقىدا، مۇقام ئەھلىلىرىنىڭ بىرىنىڭ ئىزىنى بىرى بېسىپ تىرىشىشى ئارقىسىدا رەتلىنىپ، تولۇقلىنىپ، بارغانسېرى مۇكەممەللەشىپ دۇنيا مەدەنىيەت ساھەسىنىڭ دىققىتىنى تارتىپ، يۇقىرى ئابرۇيغا ۋە شان - شۆھرەتكە ئىگە بولماقتا. 12 مۇقام خەلق مۇزىكىلىرى ئىچىدىن تاۋلىنىپ چىققان سىستېمىلىق قۇرۇلمىغا ئىگە مۇزىكا بىرىكمىسى. 12 مۇقامنىڭ ھەربىرى چوڭ 3 قىسمىدىن تەركىب تاپقان، ھەربىر قىسمىدا 25 تىن 30 غىچە ئاھاڭ بار. 12 مۇقامدا ھازىرغىچە 320 خىل ئاھاڭ بار دېيىلىپ كېلىۋاتاتتى. يېقىندا يەنە 40 خىل ئاھاڭ بايقالدى.

ئۇيغۇر 12 مۇقامىنىڭ مۇھىم تەركىبىي قىسمى بولغان ئەمما نېمە ئۈچۈندۇر كۆمۈلۈپ قالغان 3 چوڭ قىممەتلىك گۆھەر يەنى راك مۇقامىنىڭ 9 ئاھاڭى، مۇشاۋرەك مۇقامىنىڭ ئاھاڭى، ناۋا مۇقامىنىڭ 1 ئاھاڭى (جۈلا مەرغۈلى) قاتارلىق 11 ئاھاڭ يېقىندا تېپىلدى. «ئىشرەت ئەنگىز» مۇقامى- مۇقام ئۇستازى ئاماننىساخان ئىجاد قىلغان ئۆزگىچە رېتىم ئالاھىدىلىكىگە ۋە بىر يۈرۈش مۇزىكا سىستېمىسىغا ئىگە مۇزىكا ئەسىرىدۇر. بۇ ئەسەر 14 ئاھاڭ 12 مىسرا شېئىرىدىن تەركىب تاپقان.

نەچچە ئەسىردىن بۇيان خەلق ئارىسىدا پارچە ھالەتتە تارقىلىپ يۈرگەن «ئىشرەت ئەنگىز» مۇقامى ئاپتونوم رايونلۇق مۇقام تەتقىقات ئىلمىي جەمئىيىتى، ئۇيغۇر كىلاسسىك ئەدەبىياتى تەتقىقاتى جەمئىيىتى ۋە مۇقام تەتقىقاتچىلىرىنىڭ جاپالىق ئىزدىنىشى ئارقىسىدا قېزىپ، رەتلەپ چىقىلدى. بۇ مۇقام تەتقىقاتىنىڭ بىر مېۋىسى.

«ئابى چەشمە» نۆۋەتتە 12 مۇقامدىكى ھەر بىر مۇقامنىڭ چۈشۈرگۈسى، دەپ قارالماقتا. ئۇ 17 «ئابى چەشمە» ئۇيغۇر 12 مۇقامىنىڭ چوڭ نەغمە قىسمىنى ئاساسىي گەۋدە قىلىپ ھەر بىر مۇقامنىڭ مۇقەددىمىسى ۋە چوڭ نەغمە قىسمىدىكى ھەر خىل ئاھاڭلاردىن ئۈزۈندە ئېلىپ، ئۇلارنى بىر- بىرىگە زەنجىرسىمان ئۇلاپ چېلىندۇ. «ئابى چەشمە»، «مۇشاۋرەك» مۇقامىنىڭ مۇقەددىمىسىدىن باشلىنىپ، ھەر بىر مۇقامنىڭ مۇقەددىمىسى ۋە چوڭ نەغمە قىسمىدىكى ئاھاڭلاردىن ئۈزۈندە ئېلىپ، ئۇ ئاھاڭلارنى بىر - بىرىگە ئۇلاپ چېلىش بويىچە ئىجرا قىلىندۇ. ئاخىرىدا «مۇشاۋرەك» مۇقامىنىڭ مۇقەددىمىسىگە قايتىپ مۇقەددىمىنىڭ چۈشۈرگۈسى بىلەن ئاخىرلاشتۇرۇلىدۇ. مۇقامنىڭ داستان ۋە مەشرەپ قىسىملىرىدا چېلىنمايدۇ.

2) «ئابى چەشمە»نىڭ ئورۇندىلىش تەرتىپى

«ئابى چەشمە» «مۇشاۋرەك» مۇقامىنىڭ مۇقەددىمىسىدىن باشلاپ چېلىنىپ «مۇشاۋرەك»نىڭ مۇقەددىمىسىنى «بايات»نىڭ مۇقەددىمىسىگە ئۇلايدۇ. «بايات» مۇقامىنىڭ مۇقەددىمىسى چېلىنىپ بولغاندىن كېيىن يەنە «مۇشاۋرەك» مۇقامىنىڭ مۇقەددىمىسىگە قايتىدۇ. «مۇشاۋرەك»نىڭ مۇقەددىمىسى چېلىنىپ بولغاندىن كېيىن «مۇشاۋرەك» نىڭ تەزە ۋە مەرغۈلىغا ئۇلاپ چېلىندۇ. «مۇشاۋرەك»نىڭ تەزە مەرغۈلىغا «بايات»نىڭ نۇسخىسىغا ئۇلىنىپ چېلىنىدۇ ۋە «بايات»نىڭ مەرغۈلىنى «مۇشاۋرەك»نىڭ چەشمىسىگە ئۇلايدۇ. «مۇشاۋرەك»نىڭ چەشمىسىنى «ئىراق» مۇقامىنىڭ مۇقەددىمىسىگە ئۇلايدۇ. «ئىراق» مۇقامىنىڭ مۇقەددىمىسى چېلىنىپ بولغاندىن كېيىن «راك» مۇقامىنىڭ مۇقەددىمىسىگە ئۇتۇپ ئۇنىڭغا «راك»نىڭ تەزە ۋە تەزە مەرغۈلى ئۇلاپ چېلىندۇ. ئۇنىڭغا يەنە «راك»نىڭ نۇسخا مەرغۈلى ئۇلاپ «ئوشاق»نىڭ جۈلاسىدىن كېيىن «سىگاھ»نىڭ سەنمى، چوڭ سەلقىسى، مەرغۈلى بىر - بىرىگە ئۇلىنىپ چېلىنىدۇ. ئۇنىڭدىن كېيىن ئۇنىڭغا «ئوشاق»نىڭ چەشمىسى ئۇلىنىپ چېلىنىدۇ. «ئوشاق»نىڭ چەشمىسىگە «ئوشاق»نىڭ پەشرۇسى، مەرغۈلى ئۇلىنىپ چېلىنىدۇ. پەشرۇنىڭ مەرغۈلى «پەنجىگاھ»نىڭ مۇقەددىمىسىگە ئۇلىنىپ چېلىنىدۇ. «پەنجىگاھ»نىڭ مۇقەددىمىسى «چارىگاھ»نىڭ مۇقەددىمىسىگە ئۇلىنىپ چېلىنىدۇ. ئۇنىڭ ئۇلىنىش شەكلى «مۇشاۋرەك» بىلەن «بايات» مۇقامىغا ئوخشاش بولىدۇ. «چارىگاھ» نىڭ مۇقەددىمىسى «پەنجىگاھ»نىڭ تەتۇر نۇسخىسىغا ئۇلىنىپ ئۇنىڭ مەرغۈلى چېلىنىپ بولغاندىن كېيىن يەنە «پەنجىگاھ»نىڭ سەلقىسى ۋە مەرغۈلى ئۇلىنىپ چېلىنىدۇ. ئۇنىڭدىن كېيىن سەلقىنىڭ مەرغۈلى «پەنجىگاھ»نىڭ چەشمىسىگە ئۇلىنىپ چېلىنىدۇ. «پەنجىگاھ»نىڭ چەشمىسى «چارىگاھ»نىڭ مۇقەددىمىسىگە ئۇلىنىپ چېلىنغاندىن كېيىن «چارىگاھ»نىڭ مۇقەددىمىسىگە «چارىگاھ»نىڭ چەشمىسى، سەلقىسى، مەرغۈلى، چۈشۈرگۈسى بىر - بىرىگە ئۇلىنىپ چېلىنىدۇ. «چارىگاھ»نىڭ چۈشۈرگۈسى «ئۆزھال»نىڭ مۇقەددىمىسىگە ئۇلىنىپ چېلىنىدۇ. «ئۆزھال»نىڭ مۇقەددىمىسى «ئىراق»نىڭ مۇقەددىمىسىگە ئۇلىنىپ چېلىنغاندىن كېيىن ئۇنىڭغا «ئۆزھال» مۇقامىنىڭ نۇسخىسى، مەرغۈلى ئۇلىنىپ چېلىنىدۇ. بۇنىڭغا «ئۆزھال»نىڭ چەشمىسى ئۇلىنىپ يەنە «ئۆزھال»نىڭ مۇقەددىمىسىگە قايتىدۇ. «ئۆزھال» مۇقامىنىڭ مۇقەددىمىسىگە «ناۋا» مۇقامىنىڭ «مۇشاۋرەك» مۇقەددىمىسىگە قايتىپ ئەك ئاخىرىدا «مۇشاۋرەك» مۇقامىنىڭ چۈشۈرگۈسى بىلەن ئاخىرلاشتۇرۇلىدۇ. مانا بۇ 12 مۇقامنىڭ تەركىبىي قىسمى بولغان «ئابى چەشمە»نىڭ ئورۇندىلىش تەرتىپى. «ئابى چەشمە»نىڭ 12 مۇقامدىكى تىزىلىش تەرتىپى:

1) «مۇشاۋرەك» 2) «بايات» 3) «ئىراق» 4) «راك» 5) چەبىيات» 6) «ئەجەم» 7) «ئوشاق» 8) «سىگاھ» 9) «پەنجىگاھ» 10) «چارىگاھ» 11) «ئۆزھال» 12) «ناۋا» دىن ئىبارەت.

مۇستەھزات توغرىسىدا

ئەسلىدە ھەر بىر مۇقامنىڭ چوڭ نەغمە قىسمىدا «مۇستەھزات» دېگەن ئاھاڭ بولۇشقا تېگىشلىك ئىدى. ئەمما ھەر خىل سەۋەبلەر تۈپەيلىدىن «مۇستەھزات» ئاھاڭلىرى چۈشۈپ قالغان ياكى «مۇستەھزات» دېگەن ئاھاڭنىڭ نامى باشقا ئاھاڭلارنىڭ نامىغا ئۆزگىرىپ كەتكەن بولۇشى مۇمكىن. «مۇستەھزات» دېگەن نام - شېئىرىيەتتىكى ئاروز ۋەزىنىنىڭ بىر خىل شەكلىنىڭ نامى. «مۇستەھزات» نامى بىلەن ئاتالغان ئاڭاھىنىڭ ئۇدار شەكلى 4/ 5 لىك بولۇپ، ئۇنى بۇرۇنقى مۇقامچىلار 5 تاك ئاھاڭ چالىمىز، دەپ ئاتاپ كەلگەن. مۇقامنىڭ چوڭ نەغمىسىدىكى 4/ 5 ئۇدارلىق ئاھاڭلارنى مۇستەھزات نامىدا ئاتالغان ئاھاڭ، دەپ پەرەز قىلىمىز. «12 مۇقام»نىڭ چوڭ نەغمىسىدە يەنە 4/ 7 ئۇدارلىق ئاھاڭلارمۇ كۆپ ئۇچرايدۇ. بۇ چاچما شەكلىدىكى ئاھاڭ بولۇپ، بۇنى مۇقام ئۇستازلىرىمىز 7 تاك ئاھاڭ چالىمىز، دەپ ئاتاپ كەلگەن.

«ئىشرەت ئەنگىز» توغرىسىدا

ئىزدىنىش، تەكشۈرۈش، تەتقىق قىلىش ئارقىلىق «ئىشرەت ئەنگىز» مۇقامنىڭ بىر قىسىملىرى تېپىلدى، ئۇلار:

1) مۇقەددىمە، 2) تەزە، 3) تەزە مەرغۈلى، 4) چۈشۈرگە، 5) نۇسخا تەكىت قاتارلىق 14 ئاھاڭدىن ئىبارەت.

ئۇيغۇر مۇقاملىرى ئازادلىقتىن كېيىن پارتىيە ۋە ھۆكۈمەتنىڭ قوللىشى بىلەن قېزىپ، رەتلىنىپ، تولۇقلىنىپ، بۇگۈنكىدەك ھالەتكە كەلدى. تۇردى ئاخۇن ئاكا قاتارلىق مۇقامچىلار ئورۇندىغان 12 مۇقام لېنتىغا ئېلىندى. ئۇيغۇر مۇقاملىرىنى سەھنىلەشتۈرۈپ مەملىكەت ئىچى - سىرتىدىكى ھەر مىللەت جامائەتچىلىكى بىلەن يۈز كۆرۈشتۈرۈشتە خۇشاللىنارلىق خىزمەتلەر ئىشلەندى ۋە ئىشلەنمەكتە. پۈتۈن دۇنيا مۇزىكا ساھەسىدىكىلەر ۋاقتى ئۈزاق، قۇرۇلمىسى تۈتۈپ ئىشلىشىمىزگە توغرا كېلىدۇ.

1) ئۇيغۇر مۇقاملىرى تېخى تولۇق قېزىلىپ، رەتلىنىپ بولۇنمىدى. كۆيشۇناسلىق بويىچە مەيدانغا كەلگەن مۇقام مىراسلىرىمىزنى قېزىش، رەتلەش خىزمىتى تېخىمۇ چوڭقۇر، ئەستايىدىل ئىشلەشنى كۈتمەكتە. بۇ خىزمەت غايەت زور قەيسەرلىكنى تەلەپ قىلىدۇ. 2) ئۇيغۇر مۇقاملىرى - چوڭ خەزىنە. ئۇ تارىخ، فولكلور، ئۇسسۇل، تىكىستىلوگىيە، چالغۇ ئەسۋابلىرى بويىچە قاتلاملىق، سىستېمىلىق، مەخسۇس سېلىشتۇرما تەتقىقاتى ئېلىپ بېرىشنى

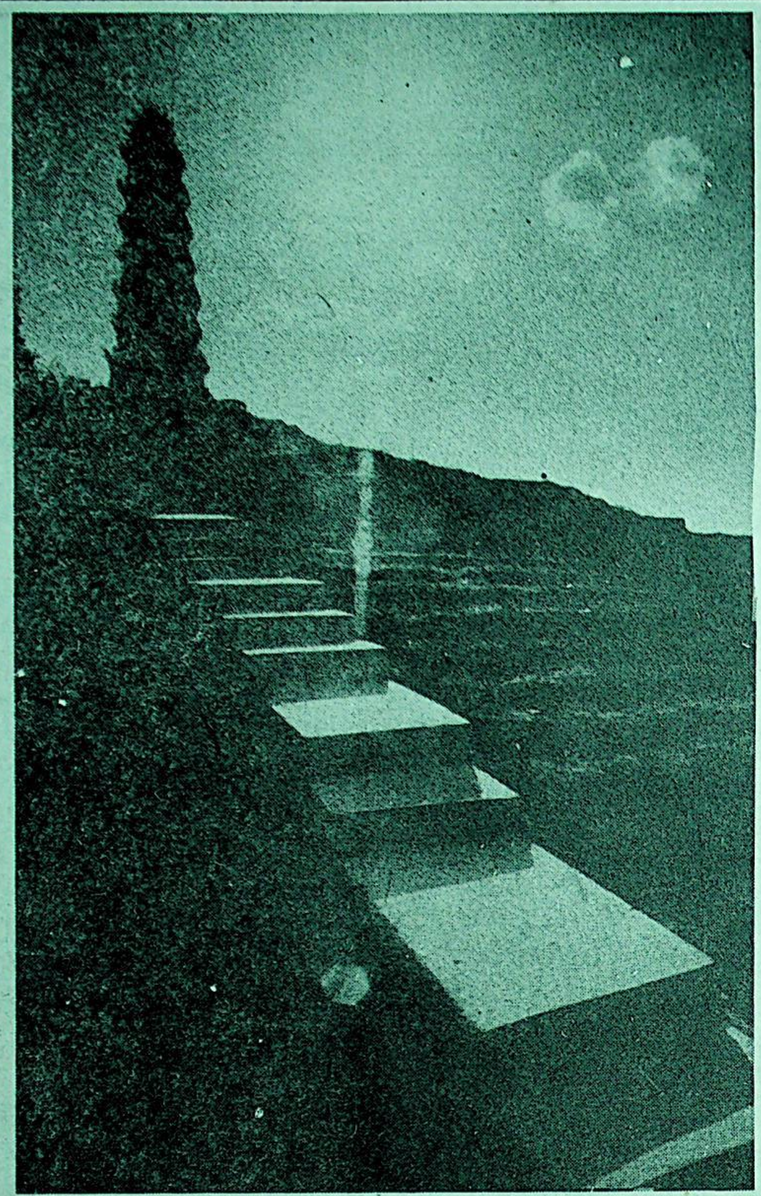

يۈكسەك مەنزىل

ئۆركەش جاپپار فوتوسى

بۇ مۇقام تەتقىقاتىنىڭ بىر مېۋىسى.

«ئابى چەشمە»نۇۋەتتە 12 مۇقامدىكى ھەر بىر مۇقامنىڭ چۈشۈرگۈسى، دەپ قارالماقتا. ئۇ 17 ئۈدارلىق 15 خىل ئاھاڭ، 270 مىسرا كىلاسسىك شېئىردىن تەشكىل تاپقان بولۇپ، ئۆزگىچە ئالاھىدىلىككە ئىگە. «ئابى چەشمە» «بۇلاق» دېگەن مەنادا بولۇپ، مۇقام ئۇستازلىرىمىز «كۆز ياش بۇلىقى» دەپمۇ ئاتىغان. «ئابى چەشمە»نى 12 مۇقام دۇردانىلىرىنىڭ تاللانما شەكلى ھەمدە خۇلاسە ئاھاڭ، دەپ قارايمىز. ئۇنى مۇستەقىل بىر مۇقام، دەپ ئاتاشقا ئالدىرىساق بولمايدۇ. چۈنكى ئۇ تەكشۈرۈش، تەتقىق قىلىش باسقۇچىدا تۇرۇۋاتىدۇ. «مۇستەھزات»12 مۇقامنىڭ چوڭ نەغمە قىسمىدىكى ئۆزگىچە خۇسۇسىيەتكە ئىگە بۆلەك بولۇپ، ئۇ 10 خىل تارماق ئاھاڭ، 144 مىسرا كىلاسسىك شېئىردىن تەركىب تاپقان، بۇ 3 پارچە قىسمەتلىك گۆھەرنى قەشقەر ۋىلايەتلىك سەنئەت ئۆمىكىدىكى پېشقەدەم مۇقامچىلاردىن 96 ياشلىق روزى ھوشۇر (ئالەمدىن ئۆتكەن) ۋە سەپەر ھۇسەين، خالىق ھاجىلار ساقلاپ كەلگەن.

بىز تۆۋەندە «ئابى چەشمە»نىڭ ئورۇندىلىش شەكلى ۋە تەرتىپى توغرىسىدا مەخسۇس توختىلىپ ئۆتىمىز.

1) «ئابى چەشمە»نىڭ ئورۇندىلىش شەكلى

لى پىڭ خەلقئارا بامبۇكچىلىق تەشكىلاتى كېلىشمىگە ئىمزا قويۇش مۇراسىمىغا قاتناشتى

شىنخۇا ئاگېنتلىقى، بېيجىڭ، 6 - نويابىر تېلېگراممىسى. «خەلقئارا بامبۇكچىلىق تەشكىلاتى قۇرۇش كېلىشمىسى» بۇگۈن چۈشتىن كېيىن «خەلق» سارىيىدا ئىمزالاندى. گوۋۇيۈەن زۇڭلىسى لى پىڭ، مۇئاۋىن زۇڭلى چېەن چىچېن ئىمزا قويغان دۆلەتلەر ۋەكىللىرى بىلەن كۆرۈشتى ھەم ئىمزا قويۇش مۇراسىمىغا قاتناشتى.

باڭلادېش، كانادا، جۇڭگو، ھىندونېزىيە، بىرما، نېپال، فىلىپپىن، پېرۇ، تانزانىيە قاتارلىق 9 دۆلەتنىڭ ھۆكۈمەت ۋەكىللىرى كېلىشمىگە ئىمزا قويدى.

خەلقئارا بامبۇكچىلىق تەشكىلاتى جۇڭگو بىلەن كانادانىڭ ئورتاق تەشەببۇسى بىلەن قۇرۇلغان خەلقئارا تەشكىلات. بۇ باش شتابى جۇڭگودا تەسىس قىلىنغان تۇنجى ھۆكۈمەتلەر ئارا خەلقئارا تەشكىلات.

خەلقئارا بامبۇكچىلىق تەشكىلاتىنىڭ ئاساسىي مەقسىتى ـ بامبۇك بايلىقىنىڭ سىجىل تەرەققىياتىغا كاپالەتلىك قىلىش شەرتى بىلەن بىرلىشىش، ماسلىشىش ۋە بامبۇكچىلىقنى قوللاش ئىستراتېگىيىسى ھەم ماسلىشىشچانلىق تەتقىقاتى ۋە ئېچىش ئارقىلىق بامبۇك ئىشلەپ چىقارغۇچى ۋە ئىستېمالچىلارنىڭ مەنپەئىتىنى قوغداش، دۆلەتنىڭ 1 ـ دەرىجىلىك بامبۇك تەتقىقات ـ تەرەققىيات ئاپپاراتى ۋە مۇلازىملىق تەشكىلاتىنىڭ ئىقتىدارى، تېخنىكا سەۋىيىسىنى ئۆستۈرۈش؛ ھەرقايسى دۆلەت ۋە رايونلارنىڭ بامبۇكچىلىق ساھەسىدىكى ماسلىشىچانلىقى ۋە ھەمكارلىقنى كۈچەيتىشتىن ئىبارەت. بىدت غا ئەزا دۆلەتلەر ۋە ب د ت مەخسۇس ئاپپاراتىغا ئەزا دۆلەتلەر خەلقئارا بامبۇكچىلىق تەشكىلاتىنىڭ ئاساسىي مەقسىتىنى قوبۇل قىلىش ئالدىنقى شەرتى ئاستىدا، بۇ تەشكىلاتنىڭ ئەزاسى بولالايدۇ.

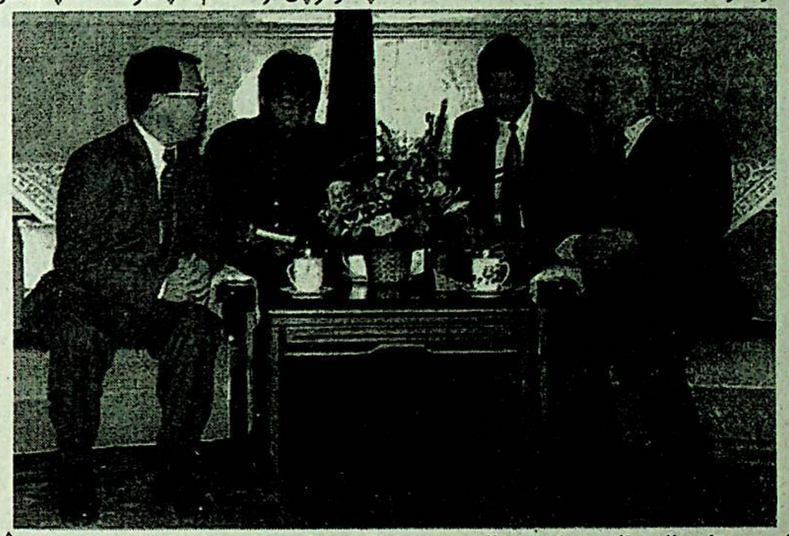

دۆلەتنىڭ مۇئاۋىن رەئىسى رۇئ يىرېن بېيجىڭ «خەلق» سارىيىدا موڭغولىيەنىڭ دۆلەت مۇداپىئە مىنىستىرى دامۇرىيە دولرىگزاب بىلەن كۆرۈشتى.

شىنخۇا ئاگېنتلىقى

جۇڭگو تەرەپ پورتۇگالىيە تەرەپ بىلەن ھاكىمىيەتنى ئۆتكۈزۈپ بېرىش، ئۆتكۈزۈۋېلىش مۇراسىمى قاتارلىق يېڭى مەسىلىلەر ئۈستىدە كېڭىشىشنى ئۈمىد قىلدى

شىنخۇا ئاگېنتلىقى، ئاۋمېن، 6 - نويابىر تېلېگراممىسى. جۇڭگو - پورتۇگالىيە بىرلەشمە ئالاقىلىشىش گۇرۇپپىسى جۇڭگو تەرەپ گۇرۇپپا باشلىقى، باش ئەلچى خەن جاۋكاڭ تۇنۇگۈن مۇنداق دېدى: تۇنۇگۈن ئۆتكۈزۈلگەن جۇڭگو- پورتۇگالىيە بىرلەشمە ئالاقىلىشىش گۇرۇپپىسى 30 - قېتىملىق ئومۇمىي يىغىنىنىڭ 2 - كۈنىدىكى يىغىندا جۇڭگو تەرەپ پورتۇگالىيە تەرەپكە ئاۋمېن ھاكىمىيىتىنى ئۆتكۈزۈپ بېرىش، ئۆتكۈزۈۋېلىش مۇراسىمىنى ئۆز ئىچىگە ئالغان مەسىلىلەر ھەم ئالاقىدار يېڭى مەسىلىلەرنى مەلۇم قىلدى. 2 تەرەپنىڭ مۇۋاپىق پەيتتە بۇ ھەقتە كېڭىشىشنى ئۈمىد قىلدى.

تۇنۇگۈنكى يىغىن 6 سائەت كېڭەشكەندىن كېيىن ئاخىرلاشتى، 2 تەرەپ گۇرۇپپا باشلىقلىرى مۇخبىرلارغا سۆھبەت بايان قىلدى.

پورتۇگالىيە تەرەپ گۇرۇپپا باشلىقى، باش ئەلچى جيائەندۇڭ مۇنداق دېدى: پورتۇگالىيە تەرەپ جۇڭگو تەرەپنىڭ ئارزۇسىنى خاتىرىلىۋالدى پورتۇگالىيە تەرەپ جۇڭگو تەرەپ ئوتتۇرىغا قويغان بىرلەشمە ئالاقىلىشىش گۇرۇپپىسىنىڭ مۇھاكىمە قىلىشىغا تېگىشلىك بولغان يېڭى مەسىلىلەرنى ئىنتايىن مۇۋاپىق دەپ قارايدۇ. پورتۇگالىيە تەرەپ ئاۋمېن ھۆكۈمىتىنىڭ نورمال ئىشلىشىگە تەسىر يەتكۈزمىگەن، 2 تەرەپ بارلىق مەسىلىلەرنى مۇۋاپىق تەھلىل قلغان ئەھۋالدا ئالاقىدار مەسىلىلەرنى مۇزاكىرە قىلىشنى ئۈمىد قىلدۇ.

ئەنگلىيەنىڭ شياڭگاڭدا تۇرۇشلۇق باش كونسۇلى شياڭگاڭنىڭ ھازىرقى ۋەزىيىتى ناھايىتى ياخشى، دېدى

شىنخۇا ئاگېنتلىقى، شياڭگاڭ 5 - نويابىر تېلېگراممىسى. ئەنگلىيەنىڭ شياڭگاڭدا تۇرۇشلۇق باش كونسۇلى كۇاڭ فۇشياۋ بۇگۈن مۇنداق دېدى: شياڭگاڭنىڭ ھازىرقى ۋەزىيىتى ناھايىتى ياخشى، ئالاھىدە رايونلۇق ھۆكۈمەت يېقىندا يۈز بەرگەن پۇل ۋە بازار ئۆزگىرىشىنى ئىنتايىن ئوبدان بىر تەرەپ قىلدى.

بىلەن كۆرۈشكەندە مۇنداق دېدى: ھاكىمىيەت ئۆتكۈزۈپ بېرىلگەن، ئۆتكۈزۈۋېلىنغاندىن كېيىن شياڭگاڭنىڭ ئومۇمىي ئەھۋالى ناھايىتى ياخشى بولدى، ھەرقايسى سىستېما ۋە تارماقلار نورمال ئىشلىمەكتە، كىشىلەر كەلگۈسىگە نىسبەتەن ئىشەنچكە تولدى، ئۇ يەنە مۇنداق دېدى: جۇڭگو ھۆكۈمىتى «جۇڭگو ـ ئەنگلىيە قوشما بايانىغا ئىنتايىن ھۆرمەت قىلىدۇ»، شياڭگاڭنىڭ بۇ مەسىلىلەرنى بىر تەرەپ قىلىشى ئۆزگىچە ۋە ئىنتايىن جايىدا بولدى. شياڭگاڭنىڭ ئىقتىسادىي ئورنى ئىنتايىن مۇقىم، ئۇنىڭ ئۈستىگە ئالاھىدە رايونلۇق ھۆكۈمەت تەدبىر قوللىنىپ، شياڭگاڭ ئىقتىسادىنىڭ تېخىمۇ قۇدرەتلىك، رىقابەتلىشىش كۈچىگە تېخىمۇ ئىگە بولۇشىغا كاپالەتلىك قىلدى.

كۇاڭ فۇشياۋ مۇنداق دېدى: ئۆتكەندە

جۇڭگونىڭ پەۋقۇلئاددە ئەلچىسى چېن مۇخۇا پاكىستانغا زىيارەتكە باردى

شىنخۇا ئاگېنتلىقى، ئىسلامئاباد، 5 - نويابىر تېلېگراممىسى. پاكىستان ئىسلام جۇمھۇرىيىتى ھۆكۈمىتىنىڭ تەكلىپىگە بىنائەن، مەملىكەتلىك خەلق قۇرۇلتىيى دائىمىي كومىتېتىنىڭ مۇئاۋىن باشلىقى چېن مۇخۇا پاكىستاندا 6 كۈنلۈك رەسمىي دوستانە زىيارەتتە بولۇش ھەم پاكىستان مۇستەقىللىقىنىڭ 50 يىللىقىنى تەبرىكلەش پائالىيىتىگە قاتنىشىش ئۈچۈن بۇگۈن چۈشتىن بۇرۇن بۇ يەرگە كەلدى.

پاكىستان خەلق پارلامېنتىنىڭ مۇئاۋىن باشلىقى جاپپار ئىخبال، پاكىستان ھۆكۈمىتىنىڭ يۇقىرى دەرىجىلىك ئەمەلدارلىرى ھەم جۇڭگونىڭ پاكىستاندا تۇرۇشلۇق باش ئەلچىسى جاڭ چېڭلى قاتارلىق كىشىلەر ئايرودرومىغا چىقىپ، چېن مۇخۇا ۋە ئۇنىڭ ھەمراھلىرىنى كۈتۈۋالدى.

جاپپار ئىخبال چېن مۇخۇا بىلەن ئايرودرومدا ئۇچراشقاندا مۇنداق دېدى: پاكىستان ھۆكۈمىتى ۋە خەلقى چېن مۇخۇانىڭ جۇڭگونىڭ پەۋقۇلئاددە ئەلچىسى سۈپىتىدە پاكىستان مۇستەقىللىقىنىڭ 50 يىللىقى پەيتىدە زىيارەتكە كەلگەنلىكىدىن ئىنتايىن شەرەپلىك ھېس قىلىدۇ. ئۇ مۇنداق دېدى: پاكىستان بىلەن جۇڭگو ئوتتۇرىسىدا ئىنتايىن ياخشى مۇناسىۋەت بار، پاكىستان خەلق پارلامېنتى بىلەن جۇڭگو مەملىكەتلىك خەلق قۇرۇلتىيى ئوتتۇرىسىدىكى كۆپلىگەن ئۆزئارا زىيارەتلەر بۇ خىل دوستلۇق مۇناسىۋەتنىڭ تەرەققىياتىنى ئىلگىرى سۈرۈپ كەلدى.

چېن مۇخۇا مۇنداق دېدى: پاكىستان مۇستەقىللىقىغا 50 يىل بولغان پەيتتە مەن جۇڭگونىڭ پەۋقۇلئاددە ئەلچىسىلىك سالاھىيىتىم بىلەن دوست، قوشنا پاكىستاندا زىيارەتتە بولغانلىقىمدىن ھەم پاكىستان خەلقى بىلەن بىرلىكتە پاكىستان مۇستەقىللىقىنىڭ 50 يىللىقىنى تەبرىكلەش پائالىيىتىگە قاتناشقانلىقىمدىن ئىنتايىن خۇشالمەن.

ئۇ يەنە مۇنداق دېدى: جۇڭگو بىلەن پاكىستانىنىڭ ھەرقايسى ساھەلەردىكى مۇناسىۋىتى ئىنتايىن ياخشى بولماقتا. شۇنىڭ بىلەن بىللە، ئۇ يەنە 2 تەرەپنىڭ ئورتاق تىرىشىشى ئارقىلىق 2 دۆلەت ئوتتۇرىسىدىكى دوستلۇق ھەمكارلىق مۇناسىۋەتنىڭ يەنىمۇ ئىلگىرى سۈرۈلۈشىنى ئۈمىد قىلدى.

15 دۆلەت گۇرۇھى باشلىقلار يىغىنى يېپىلدى

شىنخۇا ئاگېنتلىقى، كۇئالالۇمپۇر، 5-نويابىر تېلېگراممىسى. 3 كۈن داۋام قىلغان 7-نۆۋەتلىك 15 دۆلەت گۇرۇھى باشلىقلار يىغىنى بۇگۈن بۇ يەردە ئاياغلاشتى. يىغىندىن كېيىن ئېلان قىلىنغان قوشما ئاخباراتتا مۇنداق دېيىلدى: 15 دۆلەت گۇرۇھى جەنۇبتىكىلەرنىڭ ھەمكارلىقىنى كۈچەيتىشكە كۈچ چىقىردۇ ھەم تەرەققىي تاپقان دۆلەتلەرنىڭ بازار، مەبلەغ ۋە تېخنىكا بىلەن تەمىن ئېتىشىنى ئۈمىد قىلدۇ.

15 دۆلەت گۇرۇھىغا ئەزا دۆلەتلەرنىڭ باشلىقلىرى قوشما ئاخباراتتا بىر - بىرىنى قوللاپ، 15 دۆلەت گۇرۇھىنى داۋاملىق تۇرىدە جەنۇبتىكىلەر ھەمكارلىقىنىڭ كاتالىزاتورىغا ئايلاندۇرىدىغانلىقىنى بىلدۈرۈشتى. ئۇلار ئۈچۈر ئالماشتۇرۇش مېخانىزمىنى ئۆزگەرتىش، چېگرىدىن كىرىش ۋىزا رەسمىيەتلىرىنى كەڭرەك قىلىش ۋە تاموژنا بېجى تەرتىپلىرىنى ئاددىيلاشتۇرۇش ئارقىلىق ئەزا دۆلەتلەر ئوتتۇرىسىدىكى مەبلەغ سېلىش ۋە سودىنى ئىلگىرى سۈرۈشكە قوشۇلدى.

ئاخباراتتا مۇنداق دېيىلدى: دۇنيا ئاھالىسىنىڭ 3 تىن 2 قىسمى تەرەققىي قىلىۋاتقان دۆلەتلەردە ياشايدۇ، تەرەققىي قىلىۋاتقان دۆلەتلەر غايەت زور تەرەققىيات يوشۇرۇن كۈچى ۋە سېتىۋېلىش كۈچىگە ئىگە بولغاچقا، يەر شارى تەرەققىياتىنىڭ ئەسلى ھەرىكەتلەندۈرگۈچ كۈچىگە ئايلىنالايدۇ. شۇڭا تەرەققىي قىلىۋاتقان دۆلەتلەرنىڭ ئىقتىسادىنىڭ ئېشىشنى ئىلگىرى سۈرۈش يەر شارىنىڭ ئىقتىسادىي مەنپەئىتىگە ئۈيغۇن. 15 دۆلەت گۇرۇھى تەرەققىي تاپقان دۆلەتلەرنىڭ تېخىمۇ زور تىرىشچانلىق كۆرسىتىپ، تەرەققىي قىلىۋاتقان دۆلەتلەر ۋە تەرەققىي تاپمىغان دۆلەتلەر ئۈچۈن قوللاش خاراكتېرىدىكى، ئەقىلگە مۇۋاپىق ۋە كەمسىتىش خاراكتېرى بولمىغان خەلقئارا ئىقتىسادىي مۇھىت يارىتىپ بېرىشنى مۇراجىئەت قىلدى.

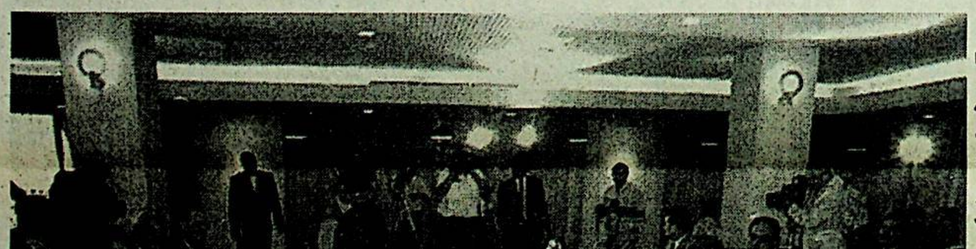

ئالجىرىيەلىك ئىبراھىم (سولدىن 2 - كىشى) باش چىلىقىدىكى ب د ت پەۋقۇلئاددە ئەلچىلەر ئومىكى 11 - ئاينىڭ 5 - كۈنى باغدادتا ئىراقنىڭ مۇئاۋىن زۇڭلىسى ئەزىز باشچىلىقىدىكى ئىراق ھۆكۈمەت ۋەكىللىرى بىلەن كۆرۈشتى.

فۇشياۋ بۇگۈن مۇنداق دېدى: شياڭگاڭنىڭ ھازىرقى ۋەزىيىتى ناھايىتى ياخشى، ئالاھىدە رايونلۇق ھۆكۈمەت يېقىندا يۇز بەرگەن پۇل ۋە بازار ئۆزگىرىشىنى ئىنتايىن ئوبدان بىر تەرەپ قىلدى.

كۈچلۈك فۇشياۋ شياڭگاڭدىكى ۋەزىيە ئۆتەش مۇددىتى توشقاندىن كېيىن بۇگۈن شياڭگاڭدىن مەملىكەتتىكە قايتىدۇ، بۇگۈن ئۇ شياڭگاڭنىڭ ئەنگلىيەدىكى باش كونسۇلخانىسىدا مۇخبىر ياخشى بولدى، ھەرقايسى سىستېما ۋە تارماقلار نورمال ئىشلىمەكتە، كىشىلەر كەلگۈسىگە نىسبەتەن ئىشەنچىكە تولدى، ئۇ يەنە مۇنداق دېدى: جۇڭگو ھۆكۈمىتى «جۇڭگو - ئەنگلىيە قوشما بايانناتىغا ئىنتايىن ھۆرمەت قىلىدۇ»، ھازىر شياڭگاڭ «نېگىزلىك قانۇن»دىكى بەلگىلىمىلەر بويىچە تەرەققىي قىلماقتا.

يېقىندا يۇز بەرگەن پۇل ۋە پاي بازىرىدىكى ئۆزگىرىشلەر توغرىسىدا ئۇ مۇنداق دېدى: ئۇستىگە ئالاھىدە رايونلۇق ھۆكۈمەت تەدبىر قوللىنىپ، شياڭگاڭ ئىقتىسادىنىڭ تېخىمۇ قۇدرەتلىك، رىقابەتلىشىش كۈچىگە تېخىمۇ ئىگە بولۇشىغا كاپالەتلىك قىلدى.

كۈچلۈك فۇشياۋ مۇنداق دېدى: ئۆتكەندە، شياڭگاڭنىڭ قايتۇرۇۋېلىنىشىنى دەۋرىي قىلغان ھالدا كۆرۈلگەن گۈمانلار تۆگىتىلدى، كىشىلەر قۇدرەتلىك ھەم ئۆز - ئۆزىگە ئىشەنچ بىلەن تولغان شياڭگاڭغا كۆز تىكمەكتە.

(سولدىن 2 - كىشى) باش چىلىقىدىكى ب د ت پەۋقۇلئاددە ئەلچىلەر ئۆمىكى 11 - ئاينىڭ 5 - كۈنى باغدادتا ئىراقنىڭ مۇئاۋىن زۇڭلىسى ئەزىز باشچىلىقىدىكى ئىراق ھۆكۈمەت ۋەكىللەر ئۆمىكى بىلەن سۆھبەتلەشتى. بۇ قېتىمقى سۆھبەت ئىراقنىڭ ب د ت نىڭ ئىراقنىڭ خىمىيىۋى، بىئولوگىيىلىك ۋە يادرو قوراللىرىنى كۆيدۈرۈۋېتىش ئالاھىدە كومىتېتى بىلەن قورال تەكشۈرۈش مەسىلىسىدە كۆرۈلگەن كرىزىسنى ياراشتۇرۇشنى مەقسەت قىلىدۇ.

شىنخۇا ئاگېنتلىقى

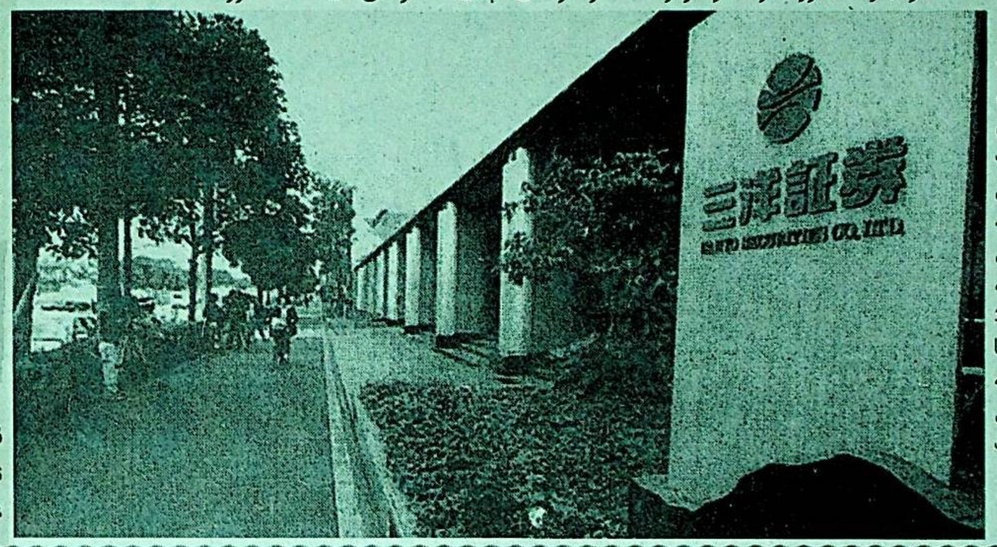

ياپونىيە «SANYO» ئاكسىيە شىركىتى 11-ئاينىڭ 3-كۈنى تىجارەتتىكى قىيىن ئەھۋال تۈپەيلىدىن، دۆڭجىك يەرلىك سوت مەھكىمىسىگە ۋەيران بولۇش ئىلتىماسى سۇنغانلىقىنى جاكارلىدى. بۇ ئاكسىيە شىركىتى ياپونىيىدىكى 7-چوڭ ئاكسىيە شىركىتى بولۇپ، ئۇنىڭ ھازىرقى ئومۇمىي قەرزى 373 مىلياردقا 600 مىليون ياپونىيە يىنىغا يەتكەن. «SANYO» ئاكسىيە شىركىتىنىڭ ۋەيران بولغانلىقىنى جاكارلىغاندىن كېيىن باش شتابىنىڭ ئالدى چۈلدەرەپ قالدى.

شىنخۇا ئاگېنتلىقى

ئىسرائىلىيەدىكى تىنچلىقپەرۋەر ئەربابلار رابىننىڭ قەستىگە ئۇچرىغانلىقىنىڭ 2 يىللىقىنى خاتىرىلىدى

شىنخۇا ئاگېنتلىقى، يېرۇسالېم، 4 - نويابىر تېلېگراممىسى. ئىسرائىلىيەدىكى تىنچلىقپەرۋەر ئەربابلار 4 - نويابىر ھەر خىل شەكلىدىكى پائالىيەتلەرنى ئۆتكۈزۈپ، سابىق زۇڭلى رابىننىڭ قەستىگە ئۇچرىغانلىقىنىڭ 2 يىللىقىنى خاتىرىلىدى. ھازىرقى ھۆكۈمەتنىڭ قاتتىق سىياسىتىنى سۆكتى ھەم رابىننىڭ ئىرادىسىگە ۋارىسلىق قىلىپ، تىنچلىق مۇساپىسىنى داۋاملىق ئىلگىرى سۈرۈشنى مۇراجىئەت قىلدى، رابىننىڭ ئايالى لىيا ۋە 500 دىن ئارتۇق كىشى ھەم رابىننىڭ ئوروق - توغقانلىرى، لېيبورىستلار پارتىيىسىدىن بولغان پارلامېنت ئەزالىرى ۋە تىنچلىقپەرۋەر زاتلار يېغىۋاتقان يامغۇرغا قارىماي، يېرۇسالېمدىكى خېزىر تېغىدىكى رابىننىڭ قەبرىسى يېنىدا قىسقىغىنە خاتىرىلەش مۇراسىمى ئۆتكۈزدى. رابىن قەستىگە ئۇچراپ قازا قىلغان رابىن مەيدانىدا تەزىيە مەيدانىغا ئايىغى ئۈزۈلمەي كېلىپ تۇرغان تەزىيە بىلدۈرگۈچىلەر رابىننى خاتىرىلەش ئۈچۈن سېلىنغان ئىمارەت يېنىغا گۈل قويىدى ھەم خاتىرىلەش شاملىرىنى ياندۇردى. شۇ كۈنى كەچتە ئىسرائىلىيەدىكى تىنچلىق تەشكىلاتلىرى يەنە رابىن مەيدانىدا كاتتا يىغىلىش ئۆتكۈزۈپ، رابىننىڭ تىنچلىق ئۈچۈن قوشقان تۆھپىسىنى مەدھىيىلىدى ۋە تىنچلىق مۇساپىسىنى داۋاملاشتۇرۇشنى مۇراجىئەت قىلدى.

ئىسرائىلىيەنىڭ سابىق زۇڭلىسى پېرېس رابىن قەبرىسى يېنىدا مۇخبىرنىڭ زىيارىتىنى قوبۇل قىلغاندا كىشىلەرنىڭ رابىنغا تەزىيە بىلدۈرۈشى تىنچلىققا بولغان قەتئىي ئىشەنچىسىنى ئىپادىلەشنى مەقسەت قىلدۇ، دېدى. ئۇ يەنە مۇنداق دېدى: كىشىلەرنىڭ رابىننىڭ تىنچلىق مۇساپىسىنى ۋە ئۇ ئادا قىلىپ بولالمىغان ئىشلارنى ئاداققىچە قىلالايدىغانلىقىغا قەتئىي ئىشىنىمەن، چۈنكى سەپداشلىرىم ۋە تىنچلىقپەرۋەر زاتلار بۇ تىنچلىق ئىشلىرىنى داۋاملاشتۇرىدۇ.

لېيبورىستلار پارتىيىسىنىڭ ھازىرقى رەئىسى باراك رابىننىڭ قەستىگە ئۇچرىغانلىقى پۈتكۈل ئىسرائىلىيە جەمئىيىتىنى غايەت زور زىلزىلىگە سالدى، دېدى. لېكىن ئۇ نۆۋەتتە ئىسرائىلىيە جەمئىيىتىنىڭ بۇ چوڭقۇر ساۋاقتىن ئوبدان قوبۇل قىلمىغانلىقىدىن خاتىرجەمسىزلەندى. ئۇ ھازىرقى ھۆكۈمەتتىكى بەزى رەھبەرلەرنىڭ تارىخنى ئۆزگەرتىشكە ئۇرۇنۇۋاتقانلىقىنى، ئۆزلىرىنىڭ رابىننىڭ قەستىگە ئۇچرىغانلىقىغا بولغان جاۋابكارلىقىنى ئىنكار قىلغانلىقىنى ئەيىبلىدى.

شۇ كۈنى تىنچلىقپەرۋەر بىر قانچە 10 ئەرباب زابىننى قەستلەپ ئۆلتۈرگەن قاتىل ئامېرسولانغان جەنۇبىي قىسمىدىكى بېرشۋا شەھىرىدىكى تۇرمىنىڭ سىرتىدا نامايىش ئۆتكۈزۈپ، ئامېرنىڭ رابىننى ئۆلتۈرگەنلىكىنى ھەم تىنچلىق مۇساپىسىگە زىيان يەتكۈزگەنلىكىنى ئەيىبلىدى، ئەينى ۋاقىتتا ئىسرائىلىيە زۇڭلىسى نېتانىياخۇ بېرشۋانى كۆزدىن كۆچۈرۈۋاتقاندا، تىنچلىقپەرۋەر ئەربابلار شەھەر مەركىزىدە نامايىش ئۆتكۈزۈپ، ئۇنى رابىننىڭ قەستىگە ئۇچرىغانلىقىدىكى جاۋابكارلىقىنى ئېتىراپ قىلمىدى ھەم قاتتىق سىياسەت يۈرگۈزۈپ، تىنچلىق مۇساپىسىگە بۇزغۇنچىلىق قىلدى دەپ، ئەيىبلىدى.

گازادا پەلەستىن ئاپتونومىيە ھۆكۈمىتىنىڭ رەئىسى ئەرپات مۇخبىرلارغا سۆز قىلىپ رابىن تىنچلىق شېرىكىم، بىز «باتۇرلارغا خاس تىنچلىق مۇساپىسى»نى بىرلىكتە ئاچقان ئىدۇق، دېدى، ئۇ شۇنىڭ بىلەن بىللە نېتانىياخۇ رەھبەرلىكىدىكى لىكۇد ھۆكۈمىتىنىڭ ئىسرائىلانغان تىنچلىق كېلىشىمىنى يولغا قويۇشنى رەت قىلغانلىقىنى ئەيىبلىدى.

15 دۆلەت گۇرۇھى باشلىقلار يىغىنى

خەلقئارا مانېۋىيال

15 دۆلەت گۇرۇھىنىڭ 7-نۆۋەتلىك باشلىقلار يىغىنى 3-نويابىردىن 5-نويابىرغىچە مالايسىيانىڭ پايتەختى كۇئالالۇمپۇردا ئۆتكۈزۈلدى. تەرەققىي قىلىۋاتقان 17 دۆلەتنىڭ باشلىقلىرى، زۇڭلىلىرى ياكى ۋەكىللىرى بىر يەرگە جەم بولۇپ، ئىقتىسادىي مەسىلە ھەم بۇ گۇرۇھنىڭ ئىقتىسادىنىڭ يەر شارىلىشىدا ئەزا دۆلەتلەر ئوتتۇرىسىدىكى ھەمكارلىقنى كۈچەيتىشى، جەنۇبتىكىلەرنىڭ ھەمكارلىقى ھەم جەنۇب بىلەن شىمالنىڭ سۆزلىشىشى قاتارلىق مەسىلىلەرنى مۇھاكىمە قىلدى.

15 دۆلەت گۇرۇھى تامامەن تەرەققىي قىلىۋاتقان دۆلەتلەردىن تەركىب تاپقان قىتئە ھالقىغان دۆلەتلەر گۇرۇھى بولۇپ، ئاسىيا، ئافرىقا ۋە لاتىن ئامېرىكىسىغا تەئەللۇق، جەمئىي 1 مىليارد 700 مىليون ئادەمنى بار بولۇپ، ئۇ كەڭ ۋەكىللىك خاراكتېرىگە ئىگە. بۇ گۇرۇھنىڭ مىللىي ئىشلەپچىقىرىش ئومۇمىي قىممىتى 4 تېرىلىيون دوللارغا يېتىدۇ، ئۇ دۇنيا ئىقتىسادىدا مۇھىم ئورۇن تۇتىدۇ.

15 دۆلەت گۇرۇھى 1989-يىلى 9-ئايدا بېلگرادتا ئۆتكۈزۈلگەن ئىتتىپاق تۈزمىگەن دۆلەتلەر باشلىقلىرى يىغىندا قۇرۇلغان. ئەينى ۋاقىتتا خەلقئارا ۋەزىيەتتە جىددىي ئۆزگىرىش بولغاچقا، ئىتتىپاق تۈزمىگەن بەزى دۆلەتلەرنىڭ باشلىقلىرى ئەزا دۆلەتلەرنىڭ ئەھۋالىدىكى پەرق چوڭ بولغانلىقى ئۈچۈن چوڭ خەلقئارا تەشكىلاتنىڭ ھەقىقىي ھەرىكەت قوللىنىشى ناھايىتى تەس دەپ قارىغان. شۇڭا، كۆلىمى كىچىكرەك ئورتاق ئويغا ئىگە دۆلەت ئەھۋالىدىكى پەرقى چوڭ بولمىغان دۆلەتلەر گۇرۇھى قۇرۇپ، «قۇرۇق گەپنى ئاز قىلىش، كۆپرەك ئەمەلىي ئىش قىلىش» پرىنسىپى بويىچە، ئەزا دۆلەتلەر ئارا ھەمكارلىقنى ۋە تەرەققىي قىلىۋاتقان دۆلەتلەر ئارا ئىقتىسادىي ھەمكارلىقنى ئىلگىرى سۈرۈشنى قارار قىلغان.

گۇرۇھ قۇرۇلغان چاغدا مالايسىيا، ھىندىستان، ھىندونېزىيە، ئالجىرىيە، مىسىر، نىگېرىيە، سېنېگال، زامبىيۇي، ئارگېنتىنا، برازىلىيە، يامايكا، مېكسىكا، پېرۇ، ۋېنېسۇئېلا ۋە يۇگوسلاۋىيە قاتارلىق 15 ئەزا دۆلەت بار ئىدى. يېقىنقى 2 يىلدا چىلى بىلەن كېنىيە ئارقا-ئارقىدىن 15 دۆلەت گۇرۇھىغا ئەزا بولدى، شۇنىڭ بىلەن بۇ گۇرۇھنىڭ ئەزاسى 17 گە يەتتى، لېكىن 15 دۆلەت گۇرۇھى دېگەن نامى ئۆزگەرمىدى.

15 دۆلەت گۇرۇھىنىڭ ئاساسىي پائالىيىتى شۇكى، ھەر يىلى نۆۋەت بىلەن 1 ئەزا دۆلەتتە 1 قېتىم باشلىقلار يىغىنى ئۆتكۈزىدۇ. 1-نۆۋەتلىك باشلىقلار يىغىنى 1990-يىلى 6-ئايدا مالايسىيانىڭ كۇئالالۇمپۇر شەھىرىدە ئۆتكۈزۈلگەن، ئاشۇ قېتىمقى يىغىندا بۇ گۇرۇھنىڭ تەرەققىيات ئىستراتېگىيىسى، نىشانى ۋە پۇل مۇئامىلىسى مېخانىزمى ئورنىتىشنى ئۆز ئىچىگە ئالغان 12 تۈرلۈك كونكرېت ھەرىكەت پىلانى تۈزۈپ چىقىلغان. 2-نۆۋەتلىك باشلىقلار يىغىنى 1991-يىلى 11-ئايدا ۋېنېسۇئېلادا، 3-نۆۋەتلىك باشلىقلار يىغىنى سېنېگالدا، 4-نۆۋەتلىك باشلىقلار يىغىنى 1994-يىلى 3-ئايدا ھىندىستاندا ئۆتكۈزۈلدى، بۇ 3 قېتىملىق يىغىندا ئاساسلىقى تەرەققىي قىلىۋاتقان دۆلەتلەرنىڭ تاشقى قەرزى، مۇھىم ئاسراش ھەم جەنۇبتىكى دۆلەتلەرنىڭ يېڭى خەلقئارا تۈزۈلمىدىكى ئورنى ۋە ئىقتىسادىي تەرەققىيات مەسىلىلىرى مۇھاكىمە قىلىنغان.

1995-يىلى 11-ئايدا ئارگېنتىنانىڭ پايتەختى بۇئېنوس-ئايرىستا ئېچىلغان 5-نۆۋەتلىك باشلىقلار يىغىندا ئاساسلىقى تەرەققىي قىلىۋاتقان دۆلەتلەر بىلەن تەرەققىي تاپقان دۆلەتلەر ئوتتۇرىسىدىكى جەنۇب بىلەن شىمالنىڭ سۆزلىشىشىنى كۈچەيتىش مەسىلىسى مۇھاكىمە قىلىنغان ھەم «21-ئەسىرگە يۈزلەنگەن خەلقئارا ئىقتىسادىي ھەمكارلىق» توغرىسىدىكى بايانات ماقۇللانغان.

1996-يىلى 11-ئايدا زامبىيۇنىڭ پايتەختى خارارىدا ئۆتكۈزۈلگەن 6-نۆۋەتلىك باشلىقلار يىغىندا «ھازىرقى خەلقئارا سودا سىستېمىسى ۋە تەرەققىي قىلىۋاتقان دۆلەتلەر ئوتتۇرىسىدىكى سودىنى ئىلگىرى سۈرۈشنىڭ ئىستىقبالى» توغرىسىدا قوشما ئاخبارات ئېلان قىلىنغان.

ئادرىس: ئۇرۇمچى شەھىرى، ياڭزىجياڭ كوچىسى 1 - نومۇر. تېلېفون باش ئايىراتى: 5818200. ئېلان بۆلۈمى: 5850783، تارقىتىش بۆلۈمى: 5859769، تېلېگراف نومۇرى: 5028. پوچتا نومۇرى: 830051. گېزىتنىڭ ئايلىق باھاسى: 7 يۈەن 50 پۇل، پارچە باھاسى: 25 پۇل (گېزىتنىڭ تىزىملاش نومۇرى:102)

شىنجاڭ گېزىتى

新疆日报 (ئۇيغۇرچە) (بۇ سان 6 بەت)

1997 - يىل
نويابىر
8
شەنبە

ئۇرۇمچىنىڭ ھاۋارايى:
كۈندۈزدىن كېچىگىچە ئازراق قار ياغىدۇ، تېمپېراتۇرا: 5 -- 4 گرادۇس بولىدۇ، 5 بال شامال چىقىدۇ.

مەملىكەت ئىچىدىكى بىر تۇتاش نومۇرى: CN 65—0002 / Z

«شىنجاڭ گېزىتى» ئىدارىسى نەشر قىلدى (ۋاكالەت نومۇرى: 1—57)

مۇھىم خەۋەرلەر

ۋاڭ لېچۈەن ئۇرۇمچى شەھىرىدە تەكشۈرۈپ تەتقىق قىلغاندا مۇنداق دېدى:

يەكدىللىق بىلەن ئىشلەپ، كارخاننى غەم - ئەندىشە ۋە قىينچىلىقتىن قۇتۇلدۇرۇش، كارخانا ئىسلاھاتىنى پۇختا، ياخشى ئېلىپ بېرىش كېرەك

ئۆز مۇخبىرىمىز كاڭ يىلىك خەۋەر قىلدى: ئاپتونوم رايونلۇق پارتكومنىڭ شۇجىسى ۋاڭ لېچۈەن ئۇرۇمچى شەھىرىدە تەكشۈرۈپ تەتقىق قىلغاندا مۇنداق دېدى: ھازىر «نېفت، ياختا» ئىستراتېگىيىسىنى راۋاجلاندۇرۇش فاڭجېنىنى قەتئىي تەۋرەنمەي يولغا قويۇش بىلەن بىللە دۆلەت كارخانىلىرى ئىسلاھاتىنى ياخشى ئېلىپ بېرىش مۇھىم ئىشلار ئىچىدىكى مۇھىم ئىش. ھەر دەرىجىلىك رەھبەرلەر، فۇنكسىيىلىك تارماقلار ئىستىلىنى ياخشلاپ، يەكدىللىق بىلەن ئىشلەپ، كارخانىنى غەم - ئەندىشە ۋە قىينچىلىقتىن قۇتۇلدۇرۇشى، كارخانىلارنى 3 يىلدا قىيىن ئەھۋالدىن قۇتۇلدۇرۇش ئۈچۈن تىرىشىشى كېرەك. كارخانىدىكىلەر جاپاغا چىداپ ئاساسىي ماھارەت يېتىلدۇرۇشكە كۈچ سەرپ قىلىشى، ئىسلاھاتتا شەكىلۋازلىق، رەسمىيەتچىلىك قىلىشتىن ھوشيار بولۇشى كېرەك.

ۋاڭ لېچۈەن، جاڭ يۈنچۈەن، غوبۇر ئابدۇللا قاتارلىق ئاپتونوم رايون رەھبەرلىرى ئاپتونوم رايونلۇق تۈزۈلمە ئىسلاھاتى، ئىقتىساد - سودا، مالىيە، پۇل مۇئامىلە، ئەمگەك تارماقلىرىنىڭ مەسئۇللىرىنى باشلاپ ئۇرۇمچى شەھەرلىك پارتكومنىڭ شۇجىسى ۋۇدۇنغۇ، شەھەر باشلىقى «تەڭرىتاغ» تۇرلۇك ماللار سودا بىناسى، شىنجاڭ «ئۆكتەبىر» تراكتور (گۇرۇھى) چەكلىك مەسئۇلىيەت شىركىتى، يۇقىرى تېخنىكىلىق كەسپىلەر تەرەققىيات رايونى ۋە رايون تەۋەسىدىكى بىر قىسىم كارخانىلارنى تەكشۈردى، ئەھۋالنى ئىگىلىدى ۋە ئۇرۇمچى شەھىرىدىكى سودا - سانائەت كارخانىلىرىنىڭ ئىسلاھات ئەھۋالى ۋە ئۇرۇمچى شەھەرلىك «دوستلۇق» ساربىي پاي چەكلىك شىركىتى، شىنجاڭ باتاربىيە زاۋۇتىنىڭ خىزمەتتىن قىلغان دوكلاتىنى ئاڭلىدى. ۋاڭ لېچۈەن تەكشۈرۈپ تەتقىق قىلىش داۋامىدا مۇنداق دەپ كۆرسەتتى: ھازىر كارخانىلارنى قىيىن ئەھۋالدىن قۇتۇلدۇرۇش ئۈچۈن، ھەر دەرىجىلىك رەھبەرلەر، فۇنكسىيىلىك تارماقلار خىزمەت ئىستىلىنى ھەقىقىي ياخشلاپ، يەكدىللىق بىلەن ئىشلەپ، كارخانىلارنى غەم - ئەندىشە ۋە قىينچىلىقتىن قۇتۇلدۇرۇشى كېرەك، خىزمەتتە بىر دەرىجىلىكلەر يەنە بىر دەرىجىلىكلەرگە سۆز قىلىپ قويۇش بىلەنلا، ئاڭلاپ قويۇش ۋە كۆرۈپ قويۇش بىلەنلا بولدى قىلىشقا بولمايدۇ، پۈتۈن ۋۇجۇدى بىلەن كارخانىلارنىڭ غېمىنى يېيىشى، كېسەلگە داۋا دورا بېرىشى، خىزمەتتە ھەم مۇھىم نۇقتىنى تۇتۇشى، ھەم خىزمەتنى ئىشچى-خىزمەتچىلەر قوشۇنى بولۇشى كېرەك. شۇنىڭ بىلەن بىللە، كارخانىلار گۇرۇھى قۇرۇشتا چەك - چېگرا ۋە توساقلارنى بۇزۇپ تاشلاپ تارماق، رايون، ساھە مۇلۇكچىلىكىنىڭ چەكلىمىسىگە ئۇچرىمايدىغان بىرىكمە ئىگىلىكنى راۋاجلاندۇرۇشى، كۆزنى يوغانراق ئېچىپ يىراقنىراق كۆرۈشى كېرەك.

ۋاڭ لېچۈەن مۇنداق دەپ كۆرسەتتى: كارخانىنى ياخشىلاشنىڭ ئاچقۇچى كارخانىنىڭ ئىچكى قىسمىدا. كارخانىنىڭ ئىچكى قىسمىدا يېڭى مەھسۇلات ئىشلەش، ھۈنەر- سەنئەتنى ياخشىلاش، يېڭى بازار ئېچىش، تۇرلۇك باشقۇرۇش خىزمەتلىرىنى چىڭىتىش، بۇ جەھەتكە كۈچ سەرپ قىلىش كېرەك.

ۋاڭ لېچۈەن مۇنداق دېدى: كۆپچىلىكنىڭ ئىنكاسىدىن قارىغاندا، كارخانىنى ياخشىلاش ئۈچۈن نۆۋەتتە 3 ئىشنى ياخشى تۇتۇش كېرەك: 1. ياخشى بەنزە بولۇشى كېرەك؛ 2. مەھسۇلات ياخشى بولۇشى كېرەك؛ 3. پىداكارلىق كۆرسىتىشكە ئەھمىيەت بېرىدىغان، جاپادىن باش تارتمايدىغان، تېخنىكىلىق ھەم مەلىكلىك ئىشچى-خىزمەتچىلەر قوشۇنى بولۇشى كېرەك. شۇنىڭ بىلەن بىللە، كارخانىلار گۇرۇھى قۇرۇشتا چەك - چېگرا ۋە توساقلارنى بۇزۇپ تاشلاپ تارماق، رايون، ساھە مۇلۇكچىلىكىنىڭ چەكلىمىسىگە ئۇچرىمايدىغان بىرىكمە ئىگىلىكنى راۋاجلاندۇرۇشى، كۆزنى يوغانراق ئېچىپ يىراقنىراق كۆرۈشى كېرەك.

ۋاڭ لېچۈەن مۇنداق دېدى: كارخانىلارنى قىيىن ئەھۋالدىن قۇتۇلدۇرۇپ كېتەلمەيدىغانلىقىنى ئېنىق تونۇشى كېرەك. شۇنىڭ بىلەن بىللە، كارخانىلار گۇرۇھى قۇرۇشتا چەك - چېگرا ۋە توساقلارنى بۇزۇپ تاشلاپ تارماق، رايون، ساھە مۇلۇكچىلىكىنىڭ چەكلىمىسىگە ئۇچرىمايدىغان بىرىكمە ئىگىلىكنى راۋاجلاندۇرۇشى، كۆزنى يوغانراق ئېچىپ يىراقنىراق كۆرۈشى كېرەك.

ۋاڭ لېچۈەن مۇنداق دېدى: كارخانىلارنى قىيىن ئەھۋالدىن قۇتۇلدۇرۇپ كېتەلمەيدىغانلىقىنى ئېنىق تونۇشى كېرەك. شۇنىڭ بىلەن بىللە، كارخانىلار گۇرۇھى قۇرۇشتا چەك - چېگرا ۋە توساقلارنى بۇزۇپ تاشلاپ تارماق، رايون، ساھە مۇلۇكچىلىكىنىڭ چەكلىمىسىگە ئۇچرىمايدىغان بىرىكمە ئىگىلىكنى راۋاجلاندۇرۇشى، كۆزنى يوغانراق ئېچىپ يىراقنىراق كۆرۈشى كېرەك.

ۋاڭ لېچۈەن مۇنداق دېدى: كارخانىلارنى قىيىن ئەھۋالدىن قۇتۇلدۇرۇپ كېتەلمەيدىغانلىقىنى ئېنىق تونۇشى كېرەك. شۇنىڭ بىلەن بىللە، كارخانىلار گۇرۇھى قۇرۇشتا چەك - چېگرا ۋە توساقلارنى بۇزۇپ تاشلاپ تارماق، رايون، ساھە مۇلۇكچىلىكىنىڭ چەكلىمىسىگە ئۇچرىمايدىغان بىرىكمە ئىگىلىكنى راۋاجلاندۇرۇشى، كۆزنى يوغانراق ئېچىپ يىراقنىراق كۆرۈشى كېرەك.

ۋاڭ لېچۈەن مۇنداق دېدى: كارخانىلارنى قىيىن ئەھۋالدىن قۇتۇلدۇرۇپ كېتەلمەيدىغانلىقىنى ئېنىق تونۇشى كېرەك. شۇنىڭ بىلەن بىللە، كارخانىلار گۇرۇھى قۇرۇشتا چەك - چېگرا ۋە توساقلارنى بۇزۇپ تاشلاپ تارماق، رايون، ساھە مۇلۇكچىلىكىنىڭ چەكلىمىسىگە ئۇچرىمايدىغان بىرىكمە ئىگىلىكنى راۋاجلاندۇرۇشى، كۆزنى يوغانراق ئېچىپ يىراقنىراق كۆرۈشى كېرەك.

جۇڭگو ئاخباراتچىلار جەمئىيىتى قۇرۇلغانلىقىنىڭ 60 يىللىقى خاتىرىلەندى

شىنخۇا ئاگېنتلىقى، بېيجىڭ، 6- نويابىر تېلېگراممىسى. جۇڭگو ئاخباراتچىلار جەمئىيىتى بۈگۈن چۈشتىن بۇرۇن «خەلق» ساربىيدا جۇڭگو ئاخباراتچىلار جەمئىيىتى قۇرۇلغانلىقىنىڭ 60 يىللىقىنى خاتىرىلەش يىغىنى ئۆتكۈزدى. مەركىزىي كومىتېت سىياسىي بيۇروسىنىڭ ئەزاسى، شۇجىچۈنىڭ شۇجىسى، مەركىزىي كومىتېت تەشۋىقات بۆلۈمىنىڭ باشلىقى دىڭ گۈەنگېن يىغىندىن بۇرۇن بىر قىسىم ۋەكىللەر ۋە پىشقەدەم يولداشلار بىلەن كۆرۈشتى، ئۇلار بىلەن سۆرەتكە چۈشتى ۋە سۆز قىلدى.

خاتىرىلەش يىغىندا 7-نۆۋەتلىك جۇڭگو ئاخبارات مۇكاپاتى باھالاشتا مۇكاپاتقا ئېرىشكەن ئاپتورلار ۋە 2-نۆۋەتلىك مەملىكەت بويىچە 100 ياخشى ئاخبارات خىزمەتچىسىنى باھالاشتا مۇكاپاتقا ئېرىشكەن خىزمەتچىلەر مۇكاپاتلاندى. ئاخبارات خىزمىتى بىلەن شۇغۇللانغىنىغا 50 يىلدىن ئاشقان پىشقەدەم ئاخباراتچىلار ۋە ئۇزاق يىلدىن بۇيان ئاخباراتچىلار جەمئىيىتىنىڭ خىزمىتىنى ئىشلەپ كەلگەن يولداشلارغا شەرەپ گۈۋاھنامىسى بېرىلدى.

رەئىس ئابلەت ئابدۇرېشىت شىخو شەھىرى بىلەن ساۋەن ناھىيىسىدە خىزمەت تەكشۈرگەندە مۇنداق دەپ تەكىتلىدى:

پۇرسەتنى تۇتۇپ، يېزىلارنىڭ 2 مەدەنىيلىك قۇرۇلۇشنى تېزلىتىش كېرەك

ئۆز مۇخبىرىمىز ئىسمائىل مۇھەممەت خەۋەر قىلدۇ: شىنجاڭ ئۇيغۇر ئاپتونوم رايونىنىڭ رەئىسى ئابلەت ئابدۇرېشىت 5-، 6- نويابىر شىخو شەھىرى بىلەن ساۋەن ناھىيىسىدە خىزمەت تەكشۈرگەندە مۇنداق دەپ تەكىتلىدى: پارتىيە 15- قۇرۇلتىيى ۋە ئاپتونوم رايونلۇق پارتكوم (كېڭەيتىلگەن) يىغىنىنىڭ روھىنى ئەستايىدىل ئۆگىنىپ ۋە ئىزچىللاشتۇرۇپ، پۇرسەتنى تۇتۇپ، ھاللىق سەۋىيە قۇرۇلۇشى ئارقىلىق 2 مەدەنىيلىك قۇرۇلۇشنىڭ قەدەمنى تېزلىتىش كېرەك، سانائەت كارخانىلىرى ئىدىيىدە تېخىمۇ ئازاد بولۇپ، ئىسلاھات ۋە بىرلىشىش يولىدا مېڭىپ، مەھسۇلات سۈپىتى ۋە دەرىجىسىنى ئۆستۈرۈپ، كۆلەم، ئۇنۇمنى شەكللەندۈرۈپ، 2 تۈپ ئۆزگىرىشنى ئەمەلگە ئاشۇرۇش كېرەك.

ھاللىق سەۋىيىگە يەتكەن كەنتلەرنى تەكشۈرۈش رەئىس ئابلەت ئابدۇرېشىتنىڭ شىخو شەھىرى بىلەن ساۋەن ناھىيىسىدىكى مۇھىم نۇقتىسى بولدى. ئابلەت ئابدۇرېشىت شىخو شەھىرىگە قاراشلىق خاتابۇخ بازىرى، ساۋەن ناھىيىسى ئەنجىخوي بازىرىنىڭ ۋاڭجىياچۇ كەنتىنى تەكشۈرگەندىن كېيىن ۋىلايەت، ناھىيە رەھبەرلىرىگە مۇنداق دېدى: «ھاللىق سەۋىيە بىر خىل ئۇنىۋېرسال كۆرسەتكۈچ، يېزا ئىقتىسادىنى يۈكسەلدۈرۈپ دېھقانلارنىڭ كىرىمىنى ئۆزلۈكسىز ئاشۇرۇش ئارقىلىق ئۆي، يول، سۇ، توك قاتارلىق قاتتىق دېتال قۇرۇلۇشنى ياخشى ئىشلىشىمىز، دېھقانلارنىڭ ساپاسىنى ئۆستۈرۈشىمىز كېرەك.»

رەئىس ئابلەت ئابدۇرېشىت شىخو پۇڭا زاۋۇتى، ئىسپىرت زاۋۇتى، ساۋەن ناھىيىلىك سۈپەتلىك پاختىنى پېشىشقلاش زاۋۇتى، سېمونت زاۋۇتى قاتارلىق كارخانىلارنى تەكشۈرگەندىن كېيىن مۇنداق دېدى: ناھىيە باشقۇرغان كارخانىلار يېزا ئىگىلىكى ۋە ئۇستۇن لۇكتىن پايدىلىنىپ، باشلىنىش نۇقتىسى، تېخنىكىسى، ئۇنۇمى يۇقىرى بولۇش يولىدا مېڭىشى، مەھسۇلات سۈپىتىنى ئۆستۈرۈشى، كۆلەم شەكللەندۈرۈشى لازىم. 15- قۇرۇلتاي روھىنى ئۆگىنىشكە بىرلەشتۈرۈپ دادىل ئىزدىنىپ، دادىل سىناق قىلىپ ئۆزگەرتىپ تەشكىللەش، بىرلىشىش، قوشۇۋېتىش، پاي ھەمكارلىقى ۋە پاي ھەمكارلىقى تۈزۈمى قاتارلىق شەكىللەرنى قوللىنىپ، چوڭ كارخانا ئورۇنلىرى قۇرۇش ۋە تەرەققىي قىلدۇرۇش كېرەك.

رەئىس ئابلەت ئابدۇرېشىت شىخو شەھىرى، ساۋەن ناھىيىسىنىڭ ئىدىيىدە تېخىمۇ ئازاد بولۇپ، تەرەققىيات قەدەمنى تېخىمۇ چوڭراق تاشلاپ، ئاپتونوم رايونىمىزنى دۆلەت دەرىجىلىك پاختىچىلىق بازىسى قىلىپ قۇرۇپ چىقىشقا تۆھپە قوشۇشنى، يېزا ئىگىلىكى، سانائەت، مالىيىدە پاي شەھەر، ناھىيىگە ئايلىنىپ، ئاپتونوم رايونىمىز ناھىيە، شەھەرلىرىنىڭ ئالدىدا مېڭىشنى ئۈمىد قىلدى.

ماۋزۇ خەۋەرلەر

● خۇجىنتاۋ پارتىيىلىك پەن-تېخنىكا مۇتەخەسسىسلىرى بىلەن كۆرۈشكەندە دېلىك شىياۋپىڭ نەزەريىسىنىڭ ئىدىيە ۋە خىزمەتلەردىكى يېتەكچى ئورنىنى مۇستەھكەم تۇرغۇزۇشىمىز لازىم، دەپ تەكىتلىدى

● دۆلەت كارخانىلىرى ئىشخانىسىنىڭ مەسئۇلى رەھبەرلىك بەنزىلىرىنى تەكشۈرۈش، قۇرۇلۇش خىزمىتىنى ياخشى تۇتۇش دۆلەت ئىگىلىكىدىكى كارخانا ئىسلاھاتىنى ئىلگىرى سۈرۈشنىڭ جىددىي تەلىپى، دەپ كۆرسەتتى

● جۇڭگو ئادالەتچىلەر پارتىيىسىنىڭ مەملىكەتلىك قۇرۇلتىيى ھەم 11- نۆۋەتلىك مەركىزىي كومىتېتنىڭ 1- ئومۇمىي يىغىنى بېيجىڭدا ئاياغلاشتى، دۇڭ يىنچۇ پەخرىي رەئىسلىككە، لوخاۋسەي رەئىسلىككە سايلاندى

● ئىچكى سودا مىنىسترلىكى، دۆلەت تېخنىكا نازارەتچىلىكى ئىدارىسى دۆلەت ئىگىلىكىدىكى ماگىزىنلارنىڭ تاۋارلىرىنى نازارەت قىلىش خادىملىرىنىڭ چوقۇم كىنىشكا بىلەن ئىشقا چۈششىنى قارار قىلدى

شىنخۇا ئاگېنتلىقى

كۇچا ناھىيىسى «يەخت قۇرۇلۇشى»نىڭ دېھقان، چارۋىچىلارغا ھەقىقىي يەخت ئاتا قىلىشىغا كاپالەتلىك قىلدى

قاتارلىق تاپتونوم رايون رەھبەرلىرى تاپتونوم رايونلۇق تۈزۈلمە ئىسلاھاتى، ئىقتىساد - سودا، مالىيە، پۇل مۇئامىلە، ئەمگەك تارماقلىرىنىڭ مەسئۇللىرىنى باشلاپ تۇرۇمچى شەھەرلىك پارتكومنىڭ شۇجىسى ۋۇدۇنفۇ، شەھەر باشلىقى مەھتىمىن زاكىرنىڭ ھەمراھلىقىدا 11- ئاينىڭ 4- كۈنىدىن 6- كۈنىگىچە تۇرۇمچى شەھىرىدىكى بىر قىسىم سودا -سانائەت كارخانىلىرىنى تەكشۈردى ۋە تەكشۈرۈپ تەنقىد قىلدى.

تەكشۈرۈپ تەنقىد قىلىش داۋامىدا ۋاڭ لېچۈەن ۋە ئۇنىڭ ھەمراھلىرى شىمگۇ رايونلۇق ئاھالىلەرگە قۇلايلىق يارىتىپ بېرىش، ئاشلىق، ياغ بىرلەشمە دۇكىنى، تۇرۇمچى كابېل زاۋۇتى، كۆرۈپ قويۇش بىلەنلا بولدى قىلىشقا بولمايدۇ، پۈتۈن ۋۇجۇدى بىلەن كارخانىلارنىڭ غېمىنى يېيىشى، كېنەكلىگە قاراپ دورا بېرىشى، خىزمەتنە ھەم مۇھىم تۇقتىنى تۇتۇشى، ھەم خىزمەتنى كونكرېتلاشتۇرۇشى كېرەك، يۇقىرىدا لەيلەپلا يۇرۇشكە بولمايدۇ.

ۋاڭ لېچۈەن كارخانىلارنى پاي تۈزۈمىگە ئۆزگەرتىش ۋە كارخانا گۈرۇھى قۇرۇش توغرىسىدا توختالغاندا مۇنداق دېدى: كارخانىلار بىر قولدا ئىسلاھاتنى، بىر قولدا باشقۇرۇشنى تۇتۇپ، ئىچكى جەھەتتە ئاساسىي ماھارەت يېتىلدۇرۇشى كېرەك. رەھبەرلەر تۈزۈلمە ئىسلاھاتى بىلەنلا بولۇپ كەتسە

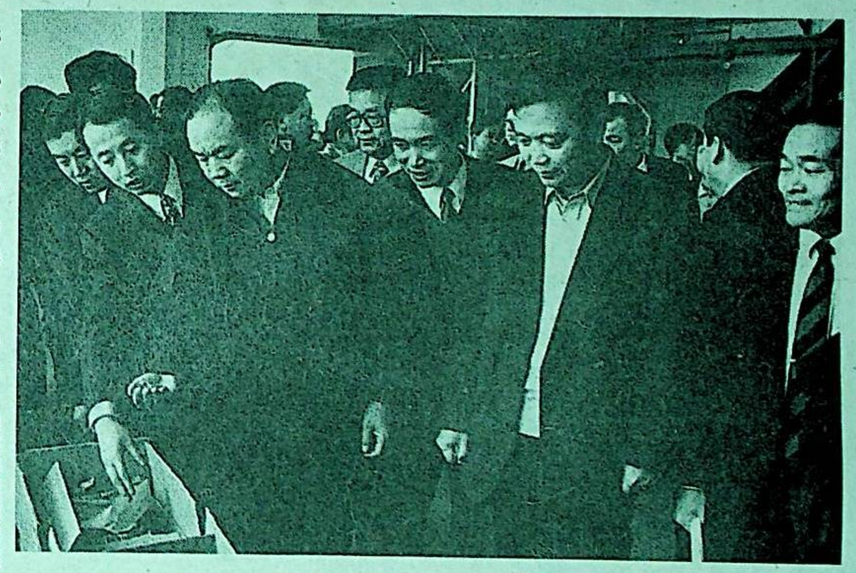

ۋاڭ لېچۈەن قاتارلىقلار يۇقىرى تېخنىكلىق كەسىپ تەرەققىيات رايوندىكى شىنجاڭ قۇلماق پاي ھەسسىدارلىق شىركىتىنى كۆزدىن كۆچۈرمەكتە. ياڭ دامىڭ فوتوسى

قىسقا خەۋەرلەر

△ تاپتونوم رايونلۇق مەدەنىيەت نازارىتى، دېھقانچىلىق نازارىتى ئۇيۇشتۇرغان، تاپتونوم رايونلۇق چارۋىچىلىق نازارىتى ھەمكارلىشىپ باشقۇرغان، تاپتونوم رايونلۇق ئامىۋى مەدەنىيەت سارىيى ئوستىگە ئالغان 97، تاپتونوم رايونلۇق دېھقانچىلىق، چارۋىچىلىق رايونى ئەدەبىيات - سەنئەت كۆرىكى بويىچە مۇكاپاتلاش نەتىجىسى ئېلان قىلىندى. باھالاشتا ئارىشاڭ ناھىيىسى، سانجى شەھىرى، مورىي قازاق تاپتونوم ناھىيىسى، ئاقسۇ شەھىرىگە قاراشلىق ئىكەچى يېزىسىنىڭ ۋەكىللەر ئۆمەكلىرى تۇرۇندىغان ناخشا - ئۇسسۇل نومۇرلىرى مۇنەۋۋەر بولۇپ باھالىنىپ، 1- دەرىجىلىك مۇكاپاتقا ئېرىشتى. ئۇنىڭدىن باشقا 24 سەنئەت نومۇرى 2-، 3- دەرىجىلىك مۇكاپاتقا ئېرىشتى.

يول راۋان، ئىش ئاسان

ئۆز مۇخبىرىمىز مەۋلان سابىت خەۋەر قىلىدۇ: تاپتونوم رايونىمىز دۇنيا بانكىسىنىڭ قەرز پۇل مەبلىغىدىن پايدىلىنىپ ياساۋاتقان 2 يۇقىرى سۈرئەتلىك تاشيول قۇرۇلۇشىدا سۈپەت، سۈرئەت، ئىش ئۈنۈمى بىرلەشتۈرۈلگەنلىكتىن، زور بۆسۈش بولدى. تۇرپان - ئۈرۈمچى - داخۋاگشەن يۇقىرى دەرىجىلىك تاشيول قۇرۇلۇشىنىڭ بېرىمىدىن كۆپرەكى پۈتتى. ئۈرۈمچى - كۇيىتۇك يۇقىرى سۈرئەتلىك تاشيول قۇرۇلۇشى ئوڭۇشلۇق ئىشلەنمەكتە.

ئومۇمىي ئۇزۇنلۇقى 283.3 كىلومېتىر كېلىدىغان، 2 مىليارد 280 مىليون يۈەن مەبلەغ سېلىنىدىغان تۇرپان -ئۈرۈمچى - داخۋاگشەن يۇقىرى دەرىجىلىك تاشيول قۇرۇلۇشى باشلانغان 2 يىلدىن كۆپرەك ۋاقىتتىن بۇيان، قۇرۇلۇشچىلار سۈپەتنى ئالدىنقى ئورۇنغا قويۇپ، تېز سۈرئەتتە ئىشلىدى. ھازىرغىچە بۇ قۇرۇلۇشقا 1 مىليارد يۈەندىن كۆپرەك مەبلەغ سېلىنىپ، 20 مىليون كۇب مېتردىن كۆپرەك يول ئۈلى توپا-تاش قۇرۇلۇشى ئىشلىنىپ، ئومۇمىي قۇرۇلۇشنىڭ % 75 ى تاماملاندى. ئىگىلىشىمىزچە، بۇ قۇرۇلۇش كېلەر يىلى 9- ئاينىڭ 10- كۈنى ئىشلىتىشكە تاپشۇرۇلىدىكەن. ئومۇمىي ئۇزۇنلۇقى 266.6 كىلومېتىر، يول يۈزىنىڭ كەڭلىكى 26 مېتىر قىلىپ ياسىلىدىغان ئۈرۈمچى - كۇيىتۇك يۇقىرى سۈرئەتلىك تاشيول قۇرۇلۇشىدا ھازىرغاقەدەر 5 مىليون 550 مىڭ كۇب مېتىر توپا قۇرۇلۇشى ئىشلىنىپ، سۇغۇچ، ئۆتۈشمە يول، ئوتتۇرا، كىچىك كۆۋرۈك، ئۆتۈشمە كۆۋرۈكلەرنىڭ تاماملىنىش نىسبىتى % 25، % 14، % 8.58، % 23، % 11.8 كە يېتىپ، قۇرۇلۇشنىڭ 2000- يىلى پۈتۈشكە پۇختا ئاساس سېلىندى.

مۇكاپاتقا ئېرىشتى.

يى مىڭ

△ شىنجاڭ — مەملىكەت بويىچە قۇرۇقلۇقتىكى ياۋايى ھايۋانلار ئومۇمىيۈزلۈك تەكشۈرۈلىدىغان نۇقتىلىق رايون. تاپتونوم رايون قۇرۇقلۇقتىكى ياۋايى ھايۋان بايلىقىنى ئومۇمىيۈزلۈك تەكشۈرۈش رەھبەرلىك گۇرۇپپىسى ۋە مۇتەخەسىسلەر گۇرۇپپىسى تەشكىللەپ، قۇرۇقلۇقتىكى ياۋايى ھايۋانلارنى ئومۇمىيۈزلۈك تەكشۈرۈش خىزمىتىنى قانات يايدۇردى.

خۋاگۈيۈەن

△ شۇي دى 9 - ئايدا يالغۇز موتسىكلىت مىنىپ لوپنۇر كۆلىدىن كېسىپ ئۆتۈشتە مۇۋەپپەقىيەت قازانىپ جىنس دۇنيا رېكورتى گۇۋاھنامىسى ئالدى.

گولى

كۇچا ناھىيىسى «بەختى قۇرۇلۇشى»نىڭ دېھقان، چارۋىچىلارغا ھەقىقىي بەخت ئاتا قىلىشىغا كاپالەتلىك قىلدى

ئۆز مۇخبىرلىرىمىز ئابدۇشۇكۇر ئابدۇكېرىم، دولقۇن مۇھەممەت خەۋەر قىلىدۇ: كۇچا ناھىيىسى دېھقان، چارۋىچىلارنىڭ جانىجان مەنپەئىتىگە مۇناسىۋەتلىك «بەختى قۇرۇلۇشى» - يېزىلاردا ئىچىدىغان سۇنى ياخشىلاش قۇرۇلۇشىنى ئېلىپ بېرىشتا رەھبەرلىكنى كۈچەيتىپ، مەخسۇس تۈر مەبلىغىنى باشقۇرۇشنى چىڭ تۇتۇپ، ھەر مىللەت دېھقان، چارۋىچىلىرىغا ھەقىقىي بەخت ئاتا قىلىشقا كاپالەتلىك قىلدى.

ناھىيىلىك پارتكوم، خەلق ھۆكۈمىتى 1995- يىلدىن باشلاپ يېزىلاردا ئىچىدىغان سۇنى ياخشىلاش قۇرۇلۇشىنى ئۇقتىلىق تۇتتى، ناھىيىنىڭ ئاساسلىق رەھبەرلىرى ھەر بىر ئىش ھالقىلىرىغىچە كونكرېت رەھبەرلىك قىلدى، ناھىيە مالىيىسىدە قىيىنچىلىق ناھايىتى ئېغىر ئەھۋالدىمۇ 410 مىڭ يۈەن ئاجراتقاندىن باشقا، ئىشچى-خىزمەتچىلەر تارىسىدا 2 قېتىم ئىچىدىغان سۇنى ياخشىلاش قۇرۇلۇشىغا پۇل ئىئانە قىلىش دولقۇنى قوزغاپ، جەمئىي 1 مىليون 290 مىڭ يۈەن مەبلەغ توپلىدى، قۇرۇلۇش مەبلىغىنىڭ ناھىيە چىقىرىدىغان قىسمىنى ۋاقتىدا سەپلەپ بەردى. قۇرۇلۇش مەبلىغىنى باشقۇرۇشنى كۈچەيتىپ، مۇۋاپىق قائىدە-تۈزۈملەرنى بېكىتىپ، مەبلەغنى قالايمىقان يۆتكەپ ئىشلىتىۋېلىش قىلمىشلىرىنىڭ يۈز بېرىشىگە يوچۇق قويمىدى. سۈپەت نازارەتچىلىكىنى كۈچەيتتى، باھالاپ ئۆتكۈزۈۋېلىش ئۆتكىلىنى قاتتىق ئىگىلىدى. نەتىجىدە بۇ ناھىيىنىڭ يېزىلاردىكى ئىچىدىغان سۇنى ياخشىلاش قۇرۇلۇشىدا خۇشاللىنارلىق نەتىجە بارلىققا كەلدى. 1995- يىلدىن بۇ يىل 10- ئاينىڭ ئېشىغىچە 119 مىڭ 700 دېھقان، چارۋىچى ۋە 256 مىڭ تۇياق چارۋامالنىڭ ئىچىدىغان سۇيى ياخشىلىنىپ، تاپتونوم رايون چۇشۇرگەن ۋەزىپە تايىرىم- تايىرىم ھالدا % 9 ۋە % 46.2 ئاشۇرۇپ ئورۇندالدى. 3 يىلدا ناھىيە بويىچە جەمئىي 17 سۇ تازىلاش زاۋۇتى قۇرۇلدى، 25 ئېلېكترلەشكەن قۇدۇق قېزىلدى ۋە رېمونت قىلىندى، 5 ئېلېكترلەشكەن قۇدۇق بىلەن سۇ تەمىنلەش ئەسلىھەسى قۇراشتۇرۇلدى، 1001 كىلومېتىر ئۇزۇنلۇقتىكى سۇ تۇرۇبىسى ئورۇنلاشتۇرۇلۇپ، 16 مىڭ 300 ئائىلىگە تۇرۇبا ئورنىتىلدى.

* * * *

فۇكاڭ شەھىرىنىڭ زىنىچۈەن بازىرىدا يېقىندا كالا باھالاش پائالىيىتى ئۆتكۈزۈلدى. بازارلىق ھۆكۈمەت دېھقانلارنىڭ ئىلمىي ئۇسۇلدا چارۋا بېقىش ئاكتىپلىقىنى ئۇستۇرۇش، ئۆز يېرىنىڭ كالا نەسلىنى ياخشىلاش تەجرىبىلىرىنى ئالماشتۇرۇش مەقسىتىدە تۇنجى نۆۋەتلىك كالا باھالاش پائالىيىتى ئۆتكۈزگەندى. گوگۇاڭ فوتوسى

تۇرپان يارغول قەدىمكى شەھەر خارابىسى مەدەنىيەت يادىكارلىقلىرى كۆرگەزمىخانىسى پۈتتى

ئۆز مۇخبىرىمىز ساتتار رېقىپ خەۋەر قىلىدۇ: دۆلەت ئىچى ۋە چەت ئەللەرگە مەشھۇر يارغول قەدىمكى شەھەر خارابىسى مەدەنىيەت يادىكارلىقلىرى كۆرگەزمىخانىسى يېقىندا رەسمىي پۈتتى. ب د ت پەن - مائارىپ، مەدەنىيەت تەشكىلاتى، ياپونىيىنىڭ جۇڭگودا تۇرۇشلۇق باش ئەلچىخانىسىنىڭ ۋەكىللىرى ھەم تاپتونوم رايونىنىڭ ئالاقىدار تارماقلىرىنىڭ مەسئۇللىرى تۇرپانغا كېلىپ تەبرىكلىدى.

1996- يىلى بۇ مەدەنىيەت يادىكارلىقلىرى كۆرگەزمىخانىسىنى قۇرۇش تەستىقلانقاندىن كېيىن، ب د ت پەن-مائارىپ، مەدەنىيەت تەشكىلاتى يېقىندىن قوللىدى. ياپونىيە لى خۇا خالىسانە ھەمكارلىق تۈرى تەشكىلاتى 630 مىڭ يۈەن يارىدەم بەردى. تاپتونوم رايونلۇق مەدەنىيەت نازارىتى كونكرېت مەسئۇل بولغان بۇ قۇرۇلۇشنىڭ لايىھىلەش، ماتېرىيال ۋە مەدەنىيەت يادىكارلىقلىرىنى تاللاش، بېكىتىش ئىشلىرىنى دۆلەتلىك مۇزېيى ئۇستىگە ئالدى. نازۇك - نەپىس ماتېرىياللارنىڭ كۆپ قىسمى دۇنخۇاڭدىن يۆتكەپ كېلىندى. جەمئىي 1 مىليون 100 مىڭ يۈەن مەبلەغ سېلىنغان 500 كۇۋادرات مېتىر كۆلەمدىكى بۇ كۆرگەزمىخانا 1 يىلدىن ئارتۇق جىددىي قۇرۇلۇش قىلىش ئارقىلىق يېقىندا سۈپەتلىك تاماملاندى.

بۇ كۆرگەزمىخانىنىڭ قۇرۇلۇشى تۇرپاننىڭ ساياھەتچىلىك ئىشلىرىنى يۇكسەلدۈرۈش ۋە قەدىمكى مەدەنىيەتنى دۇنياغا تونۇتۇشتا تۇرتكىلىك رول ئوينايدۇ.

سۈپەت، سۈرئەت، ئىش ئۈنۈمى بىرلەشتۈرۈلگەن- لىكتىن، تاپتونوم رايونىمىزنىڭ يۇقىرى دەرىجىلىك تاشيول قۇرۇلۇشىدا زور بۆسۈش بولدى

قەشقەر ۋىلايىتىنىڭ تاشيول قۇرۇلۇشى تەرەققىياتىدا كۆرۈنەرلىك نەتىجىلەر قولغا كەلتۈرۈلدى

شائىلىق 5 يىل

تەكلىپلىك مۇخبىرىمىز مەمتىمىن لوپ بۇل خەۋەر قىلدۇ: يېقىنقى 5 يىلدىن بۇيان، تاشيول ئىشچى-خىزمەتچىلىرىنىڭ جاپاغا چىداپ ئىشلىشى ئارقىسىدا، قەشقەر ۋىلايىتىنىڭ تاشيول قۇرۇلۇشى تەرەققىياتىدا كۆرۈنەرلىك نەتىجىلەر قولغا كەلتۈرۈلدى. تاشيول قۇرۇلۇشى تۆۋەن دەرىجىلىكتىن يۇقىرى دەرىجىلىككە قاراپ تەرەققىي قىلىپ، دۆلەت، ئۇلكە يولى ئاساسى رامكا قىلىنغان، ناھىيە، يېزا تاشيولى قوشۇمچە قىلىنغان غول لىنىيىلىك تاشيول تورى شەكىللەندى.

قەشقەر ۋىلايىتى ۋە ھەرقايسى ناھىيە، يېزىلار تاشيول قۇرۇلۇشىنى نامراتلىقتىن قۇتۇلۇپ بېيىشتىكى مۇھىم نۇقتا قىلدى؛ سىياسەت جەھەتتە ماسلاشتۇرۇپ، مەبلەغ جەھەتتە ئېتىبار بېرىپ، تەكشۈرۈپ تەتقىق قىلىپ چارە-ئامال تېپىپ، قۇرۇلۇش جەھەتتىكى ئەمەلىي مەسىلىلەرنى ھەل قىلىپ، تاشيول قۇرۇلۇشىنىڭ تەرتىپلىك ئېلىپ بېرىلىشىغا پايدىلىق شارائىت يارىتتى؛ «خەلقنىڭ يولىنى خەلق ياساش» دېگەن ئىدىيىنى كەڭ تەشۋىق قىلىپ، دېھقان، چارۋىچىلارنى ناھىيە، يېزا تاشيولى قۇرۇلۇشىغا قاتنىشىشقا پائال سەپەرۋەر قىلىپ، قۇرۇلۇش مەبلىغى يېتەرسىز بولۇش جىددىيلىكىنى پەسەيتتى. ۋىلايەتلىك قاتناش باشقارمىسى تاشيولنىڭ سۈپىتىنى ئۈستۈرۈشنى بۆسۈش ئېغىزى قىلىپ، ناھىيە، يېزا تاشيوللىرىنى باشقۇرۇش، ئاسراش، سۈپىتىنى ياخشىلاشقا ئائىت 8 تۈرلۈك قائىدە-تۈزۈپ يولغا قويۇش بىلەن بىللە، يىلدا ئىككى قېتىم قەرەللىك ھالدا ۋىلايەت بويىچە تاشيول باشقۇرۇش خىزمىتىنى تەكشۈرۈپ، سېلىشتۇرۇپ باھالاپ، يول ياساش، باشقۇرۇش، ئاسراشنى تەڭ تۇتتى؛ تېخنىكا - ئىختىساس ئىگىلىرى قوشۇنى قۇرۇلۇشنى چىڭ تۇتۇپ، قۇرۇلۇش ئىلغار تېخنىكا، يېڭى ماتېريال ئىشلىتىش ئۈستىدە تەتقىقات ئېلىپ بېرىپ، يېڭىدىن 3482 سىلوس بېسىش ئورنىنى ياسىلىپ، 38 مىڭ 270 تونىنا سىلوس تەۋسىيىسىگە ئېرىشتۈرۈلدى. ئاخىرلاشقاندىن كېيىنلا ئامىنى قورۇ - قوتان ياساش ۋە رىمونت قىلىش ئىشلىرى ئىلگىرىلەپ ئېلىپ بېرىلىپ، 109 مىليون يۈەن مەبلەغ توپلاپ، 48 يېزا (بازار) نىڭ 941 كىلومېتىر يولغا قارىماي، 2519 كىلومېتىر يولغا تاش، 1578 كىلومېتىر يولغا شېغىل يانقۇزۇپ ۋە 56 ئورۇنغا كۆۋرۈك سېلىپ، قالاق تاشيول قاتناشنى ئۆزگەرتىپ، قاتناشنى راۋانلاشتۇردى. بۇ يىل 10-ئاينىڭ بېشىغىچە ۋىلايەت بويىچە تاشيول ئومۇمىي مۇساپىسى 12 مىڭ 390 كىلومېتىرغا، يۇنىڭدىن دۆلەت، ئۇلكە يولى 2031 كىلومېتىرغا، ناھىيە، يېزا تاشيولى 10 مىڭ 359 كىلومېتىرغا يېتىپ، 164 يېزا (بازار) غا تاشيول تۇتاشتۇرۇلۇپ، 96 % يېزا-بازارغا ئاپتوبۇس قاتنىدى، كوللېكتىپ ۋە خۇسۇسىي ئىگىلىكتىكى قاتناش-تىرانسپورت كەسپىي تېز تەرەققىي قىلىپ، يېزا-بازارلارنىڭ قاتناش - تىرانسپورت كەسپىي جانلاندى.

يېڭىسار تاشيول ئۇچاستىكىسى شېغىل تاسقاش ماشىنىسى سېتىۋېلىپ، شېغىل بىلەن ئۇچاستىكىنىڭ ئېھتىياجىنى قامداپلا قالماي يەنە شېغىلغا ئېھتىياجلىق ئورۇنلارنى تەمىنلەپ، كىرىمىنى كۆپەيتتى.

سۈرەتتە: ئۇچاستىكىنىڭ قەشقەر شەھەر ئەترابى رايونىدىكى شېغىل تاسقاش مەيدانىدىن كۆرۈنۈش.

ئىختىيارىي مۇخبىرىمىز ھېسامىدىن تۇرسۇن فوتوسى

يېقىنقى بىر نەچچە يىلدىن بۇيان چېڭسىخوزا ئىقتىسادىي تەرەققىيات رايونىنىڭ ئىقتىسادىي تەرەققىياتىنىڭ تېزلىشىشىگە ئەگىشىپ، بۇ رايونغا مەبلەغ سالغۇچىلار تېز كۆپەيدى، بۇنىڭ بىلەن بۇ رايوندا ئېگىز بىنالار كەينى-كەينىدىن قەد كۆتۈرۈپ، بۇ رايونغا ھۆسن قوشتى.

سۈرەتتە: يېڭىدىن سېلىنغان جۇڭگو بانكىسى ۋە «ئالتۇن بۇرجەك» سارىيىنىڭ بىرلەشمە بىناسى.

سەمەت ئەخمەت فوتوسى

خېجىك ناھىيىسى ئورمانچىلىقتا ئېكولوگىيىلىك ئۇنۇم بىلەن ئىقتىسادىي ئۇنۇمگە تەڭ ئەھمىيەت بېرىپ، كۆرۈنەرلىك ئۇنۇمگە ئېرىشتى

ئۆز مۇخبىرىمىز مەدەنىيەت مۇھەممەتربەھىم خەۋەر قىلدۇ: خېجىك ناھىيىسى «3 شىمال» ئىھاتە ئورمان بەلۋېغى قۇرۇلۇشىنى يولغا قويۇشتا ئېكولوگىيىلىك ئۇنۇم بىلەن ئىقتىسادىي ئۇنۇمنى بىرلەشتۈرۈشكە ئەھمىيەت بېرىپ، كۆرۈنەرلىك ئۇنۇمگە ئېرىشتى.

بۇ ناھىيىنىڭ تۇزلەڭلىك كۆلىمى 7.2 % بولۇپ، تۇپرىقى ياخشى، سۇ بايلىقى مول. ناھىيە رەھبەرلىكى بۇ خىل ئەۋزەل شارائىتتىن تولۇق پايدىلىنىپ، «كۆكەرتىش، جانلاندۇرۇش، بېيىتىش» پرىنسىپى بويىچە ئورمانچىلىقنى تەرەققىي قىلدۇرۇشنىڭ يېڭى يوللىرى ئۈستىدە پائال ئىزدىنىپ، تاغ، دەريا بويلىرى ئورمانلىرىنى ئەسلىگە كەلتۈرۈش، تۇزلەڭلىكلەردىكى يېپىنچا ئۆسۈملۈكلەرنى قوغداش، بوراندىن مۇداپىئە كۆرۈپ، قومۇنى تىزگىنلەش ئاساس قىلىنغان ئورمانچىلىقنى ئىزچىل چىڭ تۇتتى. بۇنىڭ بىلەن تاغ ئورمان كۆلىمى 790 مىڭ موغا، دەريا بويلىرى ئورمان كۆلىمى 150 مىڭ موغا، تۇزلەڭلىكتىكى سۈنئىي ئورمان كۆلىمى 67 مىڭ 500 موغا، مۇھاپىزەت قىلىنغان يېپىنچا ئۆسۈملۈك كۆلىمى 35 مىڭ موغا، ئىككى ياقىسى كۆكەرتىلگەن دۆلەت يولى ۋە يېزا يوللىرىنىڭ ئۇزۇنلۇقى 415 مىڭ 3 يىلدا ۋىلايەت بويىچە 186 ئورۇندا سۇ زاۋۇتى، 146 سۇ مۇنارى، 24 ھېسىلىق سۇ كۆلچىكى ياسىلىپ، 173 ماشىنىلاشقان قۇدۇق قېزىلدى. 3 ئورۇندىكى بۇلاق سۈيى باشلاش قۇرۇلۇشى ۋە 2 ئورۇندىكى ئۆستەك قۇرۇلۇشى تامامىلاندى. 13 ئورۇندا سۈرئەت تەگشىش سۈپىسى ياسىلىپ، 1035 ئورۇنغا چوڭقۇر قاتلاملىق باسما قۇدۇق، 1600 ئورۇنغا تېىز قاتلاملىق باسما قۇدۇق قېزىلىپ، 5744 كىلومېتىر غول ئورۇبا يانقۇزۇلدى. بۇنىڭ بىلەن 1 مىليون 165 مىڭ 899 ئادەم ۋە 2 مىليون 505 مىڭ ئۇيۇق چارۋا مالنىڭ ئىچىدىغان سۈيى ياخشىلاندى.

قەشقەر ۋىلايىتىدە 160 مىڭ نوپۇسنىڭ ئىچىدىغان سۈيى ياخشىلاندى

تەكلىپلىك مۇخبىرىمىز مەمتىمىن لوپبۇل خەۋەر قىلدۇ: قەشقەر ۋىلايىتى ئىچىدىغان سۈنى ياخشىلاش قۇرۇلۇشىغا ئالاھىدە ئەھمىيەت بېرىپ، يۇقىرىدىن بېرىلگەن 3 يىلدا ئىچىدىغان سۈنى ياخشىلاش قۇرۇلۇش ۋەزىپىسىنى ئوڭۇشلۇق ئورۇندىدى.

قەشقەر ۋىلايىتى ئاپتونوم رايونىمىز بويىچە كېسەللىكلەرنىڭ ئالدىنى ئېلىش، ئىچىدىغان سۈنى ياخشىلاش قۇرۇلۇشى ئېلىپ بېرىشتىكى نۇقتىلىق رايونلارنىڭ بىرى. بۇ ۋىلايەتنىڭ ئاھالىلىرى بىر قەدەر تارقاق ئولتۇراقلاشقان، ئىقتىسادى ئاجىز بولسىمۇ، 3 يىلدىن بۇيان ھەر دەرىجىلىك پارتىيە، ھۆكۈمەت ئورۇنلىرىنىڭ كۆڭۈل بۆلۈشى ۋە يېقىندىن ياردەم بېرىشى، ئامىسنىڭ تەڭ ھەرىكەتكە كېلىشى بىلەن ئۆتكۈزۈۋېلىندى.

بۇ ناھىيە ئېتىز-ئېرىق ئىھاتە ئورمىنى ۋە كۆكەرتىش خىزمىتىنى چىڭ تۇتۇش بىلەن بىرگە ئىقتىسادىي ئورمان بازا قۇرۇلۇشىغا ئەھمىيەت بەردى. ئىقتىسادىي ئورمان بازا قۇرۇلۇشىغا 5 مىليون يۈەن مەبلەغ سېلىپ كورلا ۋە شەندۇڭ ئۆلكىسىدىن ئالما، نەشپۈت سورتى كىرگۈزۈپ، نەشپۈت ۋە ئالمىلىق باغ كۆلىمىنى 13 مىڭ موغا يەتكۈزدى. 1996-يىلدىن باشلاپ قۇمۇلدىن چىلان كۆچىتى كىرگۈزۈپ 2000 مو يەرگە 4500 توپ چىلان كۆچىتى تىكىپ، ئەي بولۇش نىسبىتىنى 73 % كە يەتكۈزدى. ھازىر بۇ ناھىيىدىكى دېھقان، چارۋىچىلار يىلدا ئالما، نەشپۈت سېتىپ قىلغان كىرىمى 2 مىليون

شىپەندۆك يېزىسى سۈدىن پايدىلىنىش ئۇنۇمىنى ئۈستۈردى

چاپلاردا چارۋىلارنى قىش ۋە ئەتىيازدىن يېتەرلىك ئوزۇقلۇق بىلەن تەمىنلەش

كېرىيە ناھىيىسىدە: يېز كوپشى بىلەنلا كېرىيە ناھىيىسىدىكى ھەر تەۋەسىدىكى 16 يېزا - بازار ئىچىدىكى چارۋىلارنىڭ قىش ۋە ئەتىيازدىن يېتەرلىك ئوزۇقلۇق بىلەن تەمىنلىنىشى ئۈچۈن ئىلىپ بېرىلىۋاتقان ئىشلار ئىلگىرىلەپ كەتمەكتە.

جايلاردا چارۋىلارنى قىش ۋە ئەتىيازدىن بىخەتەر قوتقۇزۇشنىڭ تەييارلىقى پۈختا ئىشلەنمەكتە

كۆرىيە ناھىيىسىدە ؛ يۇز كېرىشى بىلەنلا كېرىيە ناھىيىسىدىكى ھەر دەرىجىلىك پارتىيە، ھۆكۈمەت ئورۇنلىرى ۋە چارۋىچىلىق تارماقلىرى ئۆتكەن بىر نەچچە يىللىق تەجرىبە - ساۋاقلارنى ئەستايىدىل يەكۈنلەپ، دېھقان، چارۋىچىلارنى بالدۇر توتۇش قىلىپ، پۇرسەتنى چىڭ توتۇپ، چارۋىلارنى بۇ يىل قىش، كېلەر يىلى ئەتىيازدىن بىخەتەر ئۆتكۈزۈش ئۈچۈن پۈختا تەييارلىق كۆرۈشكە سەپەرۋەر قىلدى ۋە تۆۋەنگە تېخنىكىلارنى ئەۋەتىپ، ئەمەلىي يېتەكچىلىكنى كۈچەيتتى. نەتىجىدە 10- ئاينىڭ 15- كۈنىگە قەدەر ناھىيە بويىچە 3 مىليون 444 مىڭ 271 يۈەن سەرپ قىلىنىپ، يېڭىدىن 5596 ئېغىل - قوتان ياسالدى، 241 مىڭ 791 تونىنا ئوت- چۆپ، 2559 تونىنا يەم - خەشەك تەييارلاندى، 3498 سلوس ئورىسى ياسلىپ، 45 مىڭ 829 تونىنا سلوس بېسلدى.

مەتئورسۇن مەمتىمىن پوسكام ناھىيىسىدە : پوسكام ناھىيىسى يازلىق يەمىم - تېرىم ئىشلىرى باشلانغاندىن كېيىنلا ناھىيە تەۋەسىدىكى 16 يېزا - بازار، مەيدانلىنىڭ چارۋىچىلىقىغا مەسئۇل يېزا - مەيدان باشلىقلىرى ۋە مال دوختۇرلۇق پونكىتلىرىنىڭ باشلىقلىرى يەمنى چاقىرىپ، چارۋىلارنى بۇ يىل قىش ۋە كېلەر يىلى ئەتىيازدىن بىخەتەر ئۆتكۈزۈش تەييارلىقنى ياخشى ئىشلەشنى ئورۇنلاشتۇرغاندى. شۇنىڭدىن كېيىن ھەرقايسى يېزا - بازار، مەيدانلار 300 دىن كۆپرەك يېزا، كەنت كادىرىنى مەخسۇس ئوت- چۆپ توپلاش، ئېغىل - قوتان رېمونت قىلىش، ياساش قاتارلىق ئىشلارغا مەسئۇل قىلىپ، يېتەكچىلىكنى قاتلامۇ قاتلام كۈچەيتتى. ناھىيىلىك چارۋىچىلىق ئىدارىسى بىلەن ھەرقايسى يېزا - بازار (مەيدان)لاردىكى مال دوختۇرلۇق پونكىتلىرى 100 دىن كۆپرەك كەسپىي خادىمنى ئاساسىي قاتلاملارغا ئەۋەتىپ، يېزا، كەنت لەرنىڭ ۋە دېھقانلارنىڭ چارۋىلارنى قىش ۋە ئەتىيازدىن بىخەتەر ئۆتكۈزۈش تەييارلىقىنى ئوبدان ئىشلىشىگە تېخنىكا جەھەتتىن يېتەكچىلىك قىلدۇردى ھەمدە بۇ ھەقتە ئىككى قېتىم نەق مەيدان يىغىنى چاقىرىپ ئىلغار تەجرىبىلەرنى كېڭەيتتى. نەتىجىدە، 10 - ئاينىڭ 22- كۈنىگە قەدەر ناھىيە بويىچە 10 مىڭدىن كۆپرەك ئائىلە ئېغىل - قوتانلىرىنى رېمونت قىلدى، 231 ئائىلە يېڭىدىن ئېغىل- قوتان ياسىدى، 3427 سلوس بېسىش ئورىسى رېمونت قىلىندى، 3482 سلوس بېسىش ئورىسى ياسلىپ، 38 مىڭ 270 تونىنا سلوس بېسلدى، 120 مىڭ مو بۇغداينىڭ سامانلىرى ئامبارلارغا ئەكىرىتۇلىندى.

ياسىن ئوسمان

ئاغۇ يېزىسىدا : كۆچا ناھىيىسىنىڭ ئاغۇ يېزىسىدا بۇ يىل تۇرلۇك تەبىئىي ئاپەت يۈز بەرگەن ئەھۋال ئاستىدىمۇ چارۋا 19 مىڭ 283 تۇياققا يېتىپ، يىل بېشىدىكىدىن % 8 ئاشتى. يېزىلىق پارتكوم ۋە خەلق ھۆكۈمىتى كېلەر يىلىمۇ چارۋىچىلىقنى يۈكسەلدۈرۈش ئۈچۈن، يازلىق يەمىم - تېرىم ئىشلىرى باشلانغاندىن كېيىنلا ئامىنلى قورۇ - قوتان ياساش ۋە رېمونت قىلىش، ئوت- چۆپ توپلاشقا سەپەرۋەر قىلدى. بۇنىڭ بىلەن بۇ يىل 10 - ئاينىڭ ئوتتۇرىغا قەدەر يېزا بويىچە 17 ئورۇندىكى قورۇ - قوتان رېمونت قىلىنىپ، 8 ئورۇنغا تەلەپ بويىچە قوتان سېلىندى، 293 مىڭ 700 كىلوگرام قۇرۇق بېدە، 778 مىڭ 400 كىلوگرام قوناق شېخى، 915 مىڭ 400 كىلوگرام سامان، 661 مىڭ كىلوگرام ئارىلاشما ئوت- چۆپ، 200 تونىنىدىن ئارتۇق يەم - بوغۇز تەييارلىنىلىندى.

زىياپ زەيدىن

شېھىتدۇلا يېزىسى سۈدىن پايدىلىنىش ئۇنۇمىنى ئۆستۈردى

ئىختىيارىي مۇخبىرىمىز تۇرسۇن تۇرۇك خەۋەر قىلدى: مەكىت ناھىيىسىنىڭ شېھىتدۇلا يېزىسى يەكەن دەريالىسى بويىغا جايلاشقان، يازدا كەلگۈن كۆپ يۈز بېرىدىغان، ئەتىياز، كۈز پەسلىدە قۇرغاقچىلىق يۈز بېرىدىغان يېزىلارنىڭ بىرى ئىدى. بۇ خىل ئەھۋالنى ئۆزگەرتىش ئۈچۈن يېزىلىق پارتكوم، خەلق ھۆكۈمىتى «سۇ قۇرۇلۇشىنى ياخشىلاپ، سۈدىن پايدىلىنىش ئۇنۇمىنى يۇقىرى كۆتۈرەيلى» دېگەن شوئارنى ئوتتۇرىغا قويۇپ، بۇلۇشى ۋە يېقىندىن ياردەم بېرىشى، ئامىنىڭ ئەڭ ھەرىكەتكە كېلىشى بىلەن ئىشقا كىرىشتى. ئۇنىڭ نەتىجىسى ئىسپاتلىنىپ، 73 % كە يەتكۈزدى. ھازىر بۇ ناھىيىدىكى دېھقان، چارۋىچىلار يىلدا ئالما، نەشپۈت سېتىپ قىلغان كىرىمى 2 مىليون يۈەنگە يەتتى.

بۇ ناھىيە ئورمانلاردىكى كېسەللىك، زىياندىش ھاشاراتلار- نىڭ ئالدىنى ئېلىش خىزمەتلىنىمۇ ياخشى ئىشلىدى. بۇلتۇردىن بۇيان زىياندىش ھاشاراتنىڭ زىيىنىغا ئۇچرىغان 30 مىڭ مو ئورمانلىقتا ئىككى باسقۇچقا بۆلۈپ زىياندىش ھاشاراتلارنى ئۇلتۇرۇش جېڭى ئېلىپ بېرىپ، دەل-دەرەخلەردە بولىدىغان زىياندىش ھاشاراتلارنى تۇگەتتى.

ئىختىيارىي مۇخبىرىمىز تۇرسۇن تۇرۇك خەۋەر قىلدى: مەكىت ناھىيىسىنىڭ شېھىتدۇلا يېزىسى يەكەن دەريالىسى بويىغا جايلاشقان، يازدا كەلگۈن كۆپ يۈز بېرىدىغان، ئەتىياز، كۈز پەسلىدە قۇرغاقچىلىق يۈز بېرىدىغان يېزىلارنىڭ بىرى ئىدى. بۇ خىل ئەھۋالنى ئۆزگەرتىش ئۈچۈن يېزىلىق پارتكوم، خەلق ھۆكۈمىتى «سۇ قۇرۇلۇشىنى ياخشىلاپ، سۈدىن پايدىلىنىش ئۇنۇمىنى يۇقىرى كۆتۈرەيلى» دېگەن شوئارنى ئوتتۇرىغا قويۇپ، دېھقانلارنى سۇ قۇرۇلۇشى ئېلىپ بېرىشقا سەپەرۋەر قىلدى. نەتىجىدە، 10-ئاينىڭ ئاخىرىغا قەدەر 5 ئورۇندا ئۇزۇنلۇقى 2500 مېتىر، كەڭلىكى 25 مېتىر كېلىدىغان كەلگۈن سۇيىنى باشلاش، چىقىرىۋېتىش ئۆستىگى، كەلگۈندىن مۇداپىئە كۆرۈش توسمىسى ياسالدى، 2000 مېتىر ئۆستەڭگە بېتون يېتەقلىنىلدى. بۇنىڭ بىلەن سۇ ئىسراپچىلىقى ئازايتىلىپ، سۈدىن پايدىلىنىش ئۇنۇمى ئۆستۈرۈلدى.

نېفىت - خىمىيە سانائىتىنىڭ تەرەققىياتى ئۈچۈن...

ئىختىيارىي مۇخبىرىمىز سادىر قادىر

بۇلتۇر پوسكام نېفىت خىمىيە سانائىتى زاۋۇتىنىڭ خىمىيىۋى ئوغۇت زاۋۇتى جىددىي رېمونت قىلىنىۋاتقاندا، تۈيۈقسىز كاشىلا كۆرۈلدى. ئەگەر بۇ كاشىلا دەرھال بىر تەرەپ قىلىنمىسا رېمونت سۈرئىتىگە تەسىر يېتىپلا قالماي، نورمال ئىشلەپچىقىرىشقىمۇ تەسىر يېتەتتى. تۆلەن تاش (قىرغىز) قول چىراغنى ئالدى - دە، گەپ - سۆز قىلماي ھەم تار، ھەم يۇقىرى ھارارەتلىك مۇنار ئىچىگە كىرىپ كەتتى. ئۇنىڭ كىيىمى بەدىنىگە چاپلىشىپ، قول - يۈزلىرى سۈرۈلۈپ، نەپەس ئېلىشى قىيىنلاشتى. لېكىن ئۇ ھەممىگە بەرداشلىق بېرىپ كاشىلىنىڭ سەۋەبىنى تاپتى. ئۇ باشقا تېخنىكلار بىلەن بىللە كاشىلىنى بىر تەرەپ قىلىپ، شۇ قېتىملىق چوڭ رېمونت ۋەزىپىسىنى مۇددەتتىن 2 كۈن بۇرۇن سۈپەتلىك تاماملىدى. تۆلەن تاشنىڭ جاپا - مۇشەققەتكە بەرداشلىق بېرىپ كاشىلىنى بىر تەرەپ قىلىشى تۈنجى قېتىملىق ئىش ئەمەس. ئۇ خىزمەتكە قاتناشقان 25 يىلدىن بۇيان نېفىت ئىشچىلىرىنىڭ جاپالىق شارائىتىنى ئۆزىنى چېنىقتۇرۇشنىڭ ھالدا ئىشلەپ تۆھپە يارىتىشتەك ئېسىل روھىنى جارى قىلدۇرۇپ، جاپالىق شارائىتنى ئۆزىنى چېنىقتۇرۇشنىڭ پۇرسىتى دەپ بىلىپ ، نېفىت خىمىيە سانائىتىنىڭ تەرەققىياتى ئۈچۈن كۆرۈنەرلىك تۆھپە قوشۇپ، شىنجاڭ نېفىت ئىدارىسى قاتارلىق ئورۇنلارنىڭ كۆپ قېتىم تەقدىرلىشىگە ئېرىشتى.

تۆلەن تاش تولۇقسىز ئوتتۇرا مەكتەپنى پۈتتۈرۈپلا نېفىت ئىشچىسى بولدى. ئۇ بىر تەرەپتىن، ئۆز خىزمىتىنى كۆڭۈل قويۇپ ئىشلىسە، يەنە بىر تەرەپتىن، پىشقەدەم ئۇستىلاردىن كەمتەرلىك بىلەن ئۆگەندى. ئىشتىن چۈشكەندە ۋاقتىنى قەدىرلەپ خەنزۇچە ئۇگەندى، كەسپىي ماتېرىياللارنى ئىزدەپ تېپىپ، چۈشەنمىگەنلىرىنى پىشقەدەم ئۇستىلاردىن سوراپ ئۆگىنىپ، قىسقا ۋاقىت ئىچىدىلا مۇستەقىل مەشغۇلات ئېلىپ بارالايدىغان بولدى.

كېيىن ئۇ ئۆزلۈكىدىن ئۆگىنىش ئارقىلىق ئىگىلىك باشقۇرۇش كەسپى بويىچە ئالىي تېخنىكوم دىپلومى ئالدى. زاۋۇت ئۇنى خىزمەت ئېھتىياجىغا ئاساسەن، رېمونت چوڭ ئەترىتىنىڭ قاداقچىلىق سېخىغا يۆتكىدى. ئۇ بۇ يەردىمۇ ئۆزىنىڭ تىرىشچانلىقى، كەسپىنى سۆيىدىغانلىقى، چىقىشقاقلىقى بىلەن خىزمەتداشلىرىنىڭ ھۆرمىتىگە سازاۋەر بولدى ھەم سېخ باشلىقلىقىغا ئۆستۈرۈلدى. ئۇ يەنىلا ئىشچىلارغا ئوخشاش قول سېلىپ ئىشلىدى. ئىشچىلاردىن قىلىشنى تەلەپ قىلغان ئىشنى ئۆزى باشلاپچىلىق بىلەن قىلدى. ئۇ سېختىكى ھەر مىللەتتىن بولغان 90 نەچچە ئىشچىنى ئىتتىپاقلاشتۇرۇپ ۋەزىپىنى سۈپەتكە كاپالەتلىك قىلغان ھالدا ئاشۇرۇپ ئورۇنداپ زاۋۇتنىڭ تەقدىرلىشىگە ئېرىشتى.

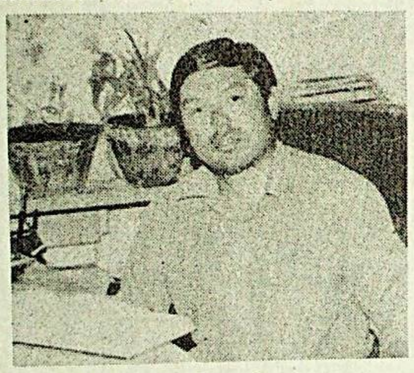

سۈرەتتە: تۆلەن تاش كەسپىي ئۆگىنىش ئۈستىدە.

* * *

تۆلەن تاشنىڭ باشقۇرۇش سەۋىيىسى، سىياسىي ۋە كەسپىي قابىلىيىتى جەھەتتىكى ئالاھىدىلىكلىرىگە ئاساسەن زاۋۇت ئۈنى چوڭ رېمونت ئەترىتىنىڭ باشلىقلىقىغا تەينىلدى. 300 دىن ئارتۇق ھەر مىللەت ئىشچى - خىزمەتچىدىن تەركىب تاپقان بۇ ئەترەت نېفىت خىمىيە سانائىتى زاۋۇتىنىڭ ئۈسكۈنىلىرى، تۇرۇبا يوللىرى، چوڭ- كىچىك باكلىرى، نېفىت ئايرىش زاۋۇتى، خىمىيىۋى ئوغۇت زاۋۇتى قاتارلىق ئورۇنلارنىڭ تۇرلۇك رېمونت ئىشلىرىنى ئۈستىگە ئالغان بولۇپ، ئەترەتنىڭ ۋەزىپىسى، مەسۇلىيىتى ئېغىر ئىدى. بۇ ئەترەت تۆلەن تاشنىڭ يېتەكچىلىكىدە زاۋۇتنىڭ چوڭ - كىچىك رېمونتىنى ۋاقىتدا، سۈپەتلىك تاماملاپ، زاۋۇتنىڭ ئىشلەپچىقىرىش، بىخەتەرلىك قاتارلىق خىزمەتلىرىنىڭ ئوگۇشلۇق ئېلىپ بېرىلىشىغا تۆھپە قوشتى.

تۆلەن تاش ئەترەتتىكى ئىشچى - خىزمەتچىلەرنى مۇۋاپىق تەكلىپ بېرىشكە ئۇيۇشتۇرۇش قاتارلىق شەكىللەرنى قوللىنىپ، زاۋۇتقا 460 مىڭ يۈەن ئىقتىسادىي ئۈنۈم يارىتىپ بەردى، ئۇ خىزمەتنى ئۆزىنى ئۈنتۈغان ھالدا ئىشلەپ، ۋاقىت، ھەق بىلەن ھېسابلاشمىدى. بىر يىل ئىچىدە ئۇ ئۆزىنىڭ 360 سائەت دەم ئېلىش ۋاقتىنى زاۋۇتنىڭ رېمونت قاتارلىق ئىشلىرىغا خالىسانە سەرپ قىلدى. ئۇ زاۋۇتقا ئاشۇنداق كۆيۈنۈپ ئىشلىگەچكە، ئائىلە ئىشلىرىغا ۋاقىت چىقىرالمايتتى. ئۇ دائىم: زاۋۇت چوڭ ئائىلە، ئۆزىمىزنىڭ ئۆيى بولسا كىچىك ئائىلە، چوڭ ئائىلىنىڭ ئىشلىرى يۇرۇشۇپ رونىق تاپسا ئاندىن كىچىك ئائىلىمۇ گۈللىنىدۇ، دەيدۇ. ئايالىمۇ ئۇنىڭ خىزمىتىنى قوللاپ، ئائىلىنىڭ ئېغىر يۈكىنى ئۈستىگە ئېلىپ، تۆلەن تاشنىڭ زاۋۇتنىڭ ئىشلىرىغا كۆپرەك باش قاتۇرۇشىغا شارائىت يارىتىپ بەردى.

تۆلەن تاش ئەترەتتىكى ئىشچىلارنىڭ كۆپ سىللەتتىن تەركىب تاپقانلىقىدەك ئالاھىدىلىكىگە ئاساسەن، مىللەتلەر ئىتتىپاقلىقى خىزمىتىنى ياخشى ئىشلەشنى ئەترەتنىڭ خىزمەتلىرىنى ئىلگىرى سۈرۈشنىڭ ئاچقۇچى سۈپىتىدە چىڭ تۇتتى. ئۇ ئىشچىلاردىن مىللەتلەر ئىتتىپاقلىقىغا پايدىلىق ئىشلارنى، سۆزلەرنى قىلىش، پايدىسىز ئىشلارنى، سۆزلەرنى قىلماسلىقنى تەلەپ قىلدى ھەم بۇ جەھەتتە ئۆزى ئۈلگە بولدى. ئۇ ئەترەتنىڭ خىزمەتلىرىنى ياخشى ئىشلەپلا قالماي، قىينىچىلىقى بارلارغا ياردەم قىلىشنى ئۆز خىزمىتىنىڭ مۇھىم بىر قىسمى قىلدى. ئەترەتتىكى بىر ئىشچىنىڭ ئائىلىسىدە 6 جان بولۇپ، ئۇلار بىرلا ئادەمنىڭ ماۋاشىغا تايىنىپ تۇرمۇش كۆچۈرەتتى. ئۇ ئەترەتنىڭ باشقا مەسئۇللىرى بىلەن بىرلىكتە ئۇنىڭ ئائىلىسىگە ئۇن، گۈرۈچ، گۆش قاتارلىقلارنى ئېلىپ بېرىپ كۆپ قېتىم ھال سوردى. ئۇ بۇلتۇر دەم ئېلىش كۈنلىرىدىن پايدىلىنىپ ئەترەتتىكى ئىتتىپاق ئەزالىرىنى باشلاپ پوسكام ناھىيىسىنىڭ كۈيباغ 10 - ئەترىتىگە كېلىپ، دېھقانلارنىڭ 60 نەچچە دېھقانچىلىق سايمىنىنى، 6 سۇ ناسوسنى رېمونت قىلىپ بەردى، ئەترەتتىكى ئىشچى - خىزمەتچىلەرنى نامرات دېھقانلارغا، ئۇلارنىڭ پەرزەنتلىرىگە ياردەم بېرىشكە سەپەرۋەر قىلىپ، ئۇلارغا 256 قۇر كىيىم - كېچەك، 68 ئوقۇش قورالى ئىئانە قىلدى.

تۆلەن تاشنىڭ ئەجرىگە، تۆھپىسىگە تەشكىل، ئاممىا يۇقىرى باھا بەردى. ئۇ شىنجاڭ نېفىت ئىدارىسى تەرىپىدىن كۆپ قېتىم مىللەتلەر ئىتتىپاقلىقى نەمۇنىچىسى، ئىلغار خىزمەتچى، مۇنەۋۋەر كومپارتىيە ئەزاسى، ئىشچى - خىزمەتچىلەرنىڭ ئۆگىنىش ئۈلگىسى، تېخنىكا بېيىتىلىش ماھىرى بولۇپ باھالىنىپ تەقدىرلەندى ۋە مۇكاپاتلاندى.

بايا ناھىيىسىدىكى دېھقان، چارۋىچىلار دېھقانچىلىق زىراتەتلىرىنىڭ شاخ - شۇمبىلىرى بىلەن چارۋا بېقىش ئۈچۈن يېقىنقى بىر قانچە يىل ئىچىدە 500 مىڭ يۈەندىن ئارتۇق مەبلەغ سېلىپ 300 گە يېقىن ئوت - چۆپ توغراش ماشىنىسى سېتىۋالدى.

سۈرەتتە: مىچىغ يېزىسىدىكى دېھقانلار ئوت - چۆپ توغراش ماشىنىسى سېتىۋالماقتا.

ھەسەن ئابدۇۋەلى فوتوسى

ئىلى ئوبلاستى قانۇن بويىچە يەر باشقۇرۇشنى كۈچەيتىپ، يەردىن پايدىلىنىش ئۇنۇمىنى ئۆستۈرمەكتە

ماۋاتلىقنىڭ ئاساسى

سۆزىنى باشلىغۇچى ماقالە
ئاپتونوم رايونلۇق يەر باشقۇرۇش شىدارىسى مەكالاشتى

ئىختىيارىي مۇخبىرىمىز ئەنۋەر تۇرسۇن خەۋەر قىلىدۇ: ئىلى قازاق ئاپتونوم ئوبلاستى قانۇن بويىچە يەر قوغداش، يەرنى تۈرگە ئايرىش، يەر ئېچىش، ئۆزلەشتۈرۈش خىزمىتىنى چىك تۇتۇپ، يەردىن پايدىلىنىش ئۇنۇمىنى ئۆستۈردى.

بۇ ئوبلاستتىكى ھەر دەرىجىلىك يەر باشقۇرۇش تارماقلىرى مەركەزنىڭ «يەر باشقۇرۇشنى يەنىمۇ كۈچەيتىپ، تېرىلغۇ يەرنى ھەققىي قوغداش توغرىسىدا ئۇقتۇرۇش»نىڭ روھىغا ئاساسەن، تېرىلغۇ يەرنىڭ ئازىيىپ كېتىش، قالايمىقان ئىگىلىۋېلىنىش ئەھۋالىنى ئونۇملۇق تىزگىنلىدى. قانلامۇ قانلام مەسئۇلىيەتنامە ئىمزالاپ،مەسئۇلىيەت، كۆرسەتكۈچ، ۋەزىپىلەرنى شەخسلەرگىچە ئەمەلىيلەشتۈردى. بۇ يىل ئىچىدە ئوبلاست بويىچە ھېكىتلىگەن ئاساسىي ئېنىز- ئېرىق قوغداش رايونىنىڭ كۆلىمى 13 مىليون 350 مىڭ مو بولۇپ، ئومۇمىي تېرىلغۇ يەر كۆلىمىنىڭ % 60تىن كۆپرەكنى ئىگىلىدى. بۇنىڭ ئىچىدە ناھىيە، شەھەرلەردىكى 1 - دەرىجىلىك قوغدىلىدىغان يەر كۆلىمى % 50تىن ئاشتى. قۇرۇلۇشقا يەر ئىشلىتىشتە ئاپتونوم رايون چۈشۈرگەن يەر ئىشلىتىش كۆرسەتكۈچىنى قاتتىق ئىجرا قىلىپ، 3 تۈرلۈك قۇرۇلۇش ئىگىلىگەن تېرىلغۇ يەر كۆلىمىنى ئاپتونوم رايون بەلگىلىگەن چەكتىن ئاشۇرۇۋەتمىدى. بۇز يەر ئېچىش، ئۆزلەشتۈرۈش ئارقىلىق، ئوبلاست بويىچە تېرىلغۇ يەر كۆلىمىنى ئەسلىدىكىدىن 45 مىڭ مو كۆپەيتىپ، تېرىلغۇ يەرنىڭ مۇقىم ئېشىشىغا كاپالەتلىك قىلدى. يەرنى ھەقلىق ئىشلىتىشتە چىك تۇردى. 1996 - يىلى ئۆتۈنۈپ بەرگەن يەر 982.5مو بولۇپ، ئۆتۈنۈپ بەرگەن يەردىن 6 مىليون 124 مىڭ يۈەن ئىشلىتىش ھەققى يىغىۋالدى.

ئوبلاست بويىچە يەرنى قانۇن بويىچە باشقۇرۇش، قانۇنغا خىلاپ قىلمىشلارنى بىر ياقلىق قىلىش خىزمىتىنى كۈچەيتىپ، يەر قانۇنىغا خىلاپ دېلولاردىن 523نى بۇ يىلنىڭ ئالدىنقى يېرىمىدا بىر تەرەپ قىلدى. ئوبلاست يەنە «قانۇنسز يەر ئىشلەتمەسلىك، قانۇنسز يەر تەستىقلىماسلىق» توغرىسىدا بەلگىلىمە چىقىرىپ، قانۇنسز يەر ئىشلىتىشنىڭ ئالدىنى ئالدى. ھەر دەرىجىلىك يەر باشقۇرۇش تارماقلىرى شەھەر، بازار، يېزا، مەيدان، چارۋىچىلىق رايونلىرىدا يەرنى تەكشۈرۈش، تىزىملاش، ستاتىستىكا قىلىش قاتارلىق يەر تەۋەلىكىنى ئايرىش، باشقۇرۇش خىزمىتىنى كۈچەيتتى. غۇلجا، ئالتاي، چۆچەك شەھەرلىرىنىڭ يەرنى دەرىجىگە ئايرىش، باھاسىنى ھېكىتىش خىزمىتى ئاپتونوم رايونىنىڭ تەكشۈرۈپ ئۆتكۈزۈۋېلىشىدىن ئۆتتى.

ئاراتۈرۈك ناھىيىسى يەرگە بولغان باشقۇرۇشنى كۈچەيتمەكتە

ئىختىيارىي مۇخبىرىمىز قادىر ئوسمان خەۋەر قىلىدۇ: ئاراتۈرۈك ناھىيىسى يېقىنقى يىللاردىن بۇيان، يەرنى قانۇن بويىچە باشقۇرۇشنى كۈچەيتىپ، تېرىلغۇ يەرنى قالايمىقان ئىگىلۋېلىش، قالايمىقان ئىشلىتىش ھەرىكەتلىرىگە قاتتىق زەربە بېرىپ، يەردىن مۇۋاپىق پايدىلىنىش ئۇنۇمىنى ئۆستۈردى.

بۇ ناھىيە يېقىنقى يىللاردىن بۇيان، يەر باشقۇرۇش خىزمىتىنى دەرىجىمۇ دەرىجە، قاتلامۇ قاتلام تۈتۈشنى كۈچەيتتى. ناھىيىلىك خەلق ھۆكۈمىتى ۋە ناھىيىلىك يەر باشقۇرۇش ئىدارىسى يەرنى نىشانلىق باشقۇرۇش، ئاسراش ۋە مۇھاپىزەت قىلىش بەلگىلىمىلىرىنى تۈزۈپ، يەر ئىشلىتىش، تەكشۈرۈش ئۆتكىلىنى چىك تۇتتى. «يەر باشقۇرۇش قانۇنى» ۋە ئاپتونوم رايونىنىڭ «يەر باشقۇرۇش قانۇنىنى يولغا قويۇش چارىسى»نى ئۆگىنىش، تەشۋىق قىلىشنى ئىزچىل داۋاملاشتۇرۇپ، ھوقۇقىدىن پايدىلىنىپ ئىگىلىشتەك قىلمىشلارغا خاتىمە بەردى. 200 دىن ئارتۇق تاياچ تەرىپىلەپ، يەر باشقۇرۇش خىزمىتىنىڭ سالمىقىنى ئاشۇردى. 600 قېتىم تەشۋىقات پائالىيىتى ئېلىپ بېرىپ، يەر باشقۇرۇشقا دائىر قانۇن - نىزاملارنى كەڭ تۈردە تەشۋىق قىلدى؛ ناھىيە، يېزا - مەيدانلارنىڭ ئاساسلىق كوچىلىرىغا 60 چوڭ خەتلىك لوزۇنكا ئاستى؛ 50 ئورۇندا قارا دوسكا چىقىرىپ، يەر باشقۇرۇش قانۇنىنىڭ مۇھىم نۇقتىلىرىنى تەشۋىق قىلدى. 2 خىل يېزىقتا 900 پارچە يەر باشقۇرۇش تەشۋىقات ماتېريالى تارقاتتى. بۇنىڭ بىلەن ئاممىنىڭ قانۇن بويىچە يەر ئىشلىتىش، يەردىن ئۇنۇملۇك پايدىلىنىش ئاڭلىلىقىنى ئۆستۈرۈلدى. بۇ جەريياندا يەر باشقۇرۇش ئىدارىسى قانۇنسز يەر ئىگىلۋېلىشقا دائىر دېلودىن 20نى ئېنىقلاپ مۇناسىۋەتلىك تارماقلار بىلەن ھەمكارلىشىپ بىر تەرەپ قىلدى. تۈرلۈك يەر ماجىراسىدىن 25نى توغرا بىر تەرەپ قىلدى. يەرنى قوغداش، يەرنى كىم پرىنسىپىنى ئەستايىدىل ئىجرا قىلىپ، بۇزۇۋېتىلگەن 35 مو يەرنى ئەسلىگە كەلتۈردى.

قاراقاش ناھىيىسى ھەر تەرەپلىمە مەبلەغ توپلاپ ماتاربىپ سېلىنمىسىنى كۆپەيتىش ۋە دۇنيا بانكىسىنىڭ قەرز پۇلىدىن پايدىلىنىپ 12 مىليون 500 مىڭ يۈەن مەبلەغ توپلاش ئارقىلىق، 1995 - يىلدىن ھازىرغىچە 28 مىڭ كۈۋادرات مېتىر كۆلەمدىكى 49 مەكتەپنى يېڭىلاپ ئوقۇتۇش شارائىتىنى ياخشىلىدى.

سۈرەتتە: ئاپتونوم رايون ۋە خوتەن ۋىلايىتىدىكى ماتاربىپ تارماقلىرىنىڭ مەسئۇللىرى قاراقاش ناھىيىلىك 4- باشلانغۇچ مەكتەپنىڭ يېڭىدىن سېلىنغان ئوقۇتۇش بىناسىنى كۆزدىن كۆچۈرمەكتە.

ماناس ناھىيىسى ئوقۇتقۇچىلارنىڭ ئولتۇراق ئۆي شارائىتىنى ياخشىلىدى

ئۆز مۇخبىرىمىز ئالىيە قادىر خەۋەر قىلىدۇ: ماناس ناھىيىسى يېقىنقى 3 يىلدىن بۇيان، ئوقۇتقۇچىلارنىڭ ئولتۇراق ئۆي شارائىتىنى ياخشىلاشنى «ناھىيىنى ئىلىم- پەن، ماتاربىغا تايىنىپ گۈللەندۈرۈش»تىكى چوڭ ئىش سۈپىتىدە چىك تۇتۇپ، ياخشى نەتىجىگە ئېرىشتى. يېڭىدىن 36 مىڭ كۈۋادرات مېتىر ئولتۇراق ئۆي سېلىپ، ئولتۇراق ئۆي قېيىنچىلىقى بار ئوقۇتقۇچىلارنىڭ % 91.3 دىنىڭ ئولتۇراق ئۆي شارائىتىنى ياخشىلىدى.

ناھىيە 1995 - يىل 3 يىل ئىچىدە ئوقۇتقۇچىلارنىڭ ئولتۇراق ئۆي شارائىتىنى ياخشىلاش قۇرۇلۇش ۋەزىپىسىنى تاماملاپ، ئۇلارنىڭ ئولتۇراق ئۆي شارائىتىنى شۇ يەردىكى ئاھالىلەرنىڭ ئولتۇراق ئۆي ئوتتۇرىچە سەۋىيىسىگە يەتكۈزۈش ياكى ئۇنىڭدىن ئاشۇرۇشنى بەلگىلىگەندى. شۇنىڭدىن بۇيان ناھىيە ئوقۇتقۇچىلارنىڭ ئولتۇراق ئۆي شارائىتىنى ياخشىلاش قۇرۇلۇشىغا بولغان رەھبەرلىكنى كۈچەيتىپ جەمئىيەتتىن ئىئانە توپلاش، كارخانا، كەسىپ ئورۇنلارنىڭ يارىدىمىنى قولغا كەلتۈرۈش بىلەن بىللە «ھەر قانچە نامرات بولسىمۇ ماتاربىنى قىسماسلىق» ئىدىيىسىنىڭ يېتەكچىلىكىدە ناھىيە مالىيىسىدىن 12 مىليون 911 مىڭ يۈەن مەبلەغ ئاجراتتى. يېزا، بازارلارمۇ ھەر يىلقى ھەرىكەتچان مالىيە كۈچىنىڭ % 60 دىن ماتاربىغا سەرپ قىلدى. بۇنىڭ بىلەن ماناس ناھىيىسىنىڭ ئوقۇتقۇچىلارنىڭ ئولتۇراق ئۆي مەسىلىسىنى ھەل قىلىش خىزمىتى يىلدىن- يىلغا ياخشى ئىشلىنىپ، ئوقۇتقۇچىلارنىڭ ئولتۇراق ئۆي قېيىنچىلىقى ئاساسىي جەھەتتىن ھەل قىلىندى.

شايار ناھىيىسى ۋاقىتلىق ئوقۇتقۇچىلارغا ئىش ھەققى قوشۇپ بېرىپ، ئۇلارنىڭ ئاكتىپلىقىنى قوزغىدى

ئىختىيارىي مۇخبىرىمىز ئەھەت مەھەممەت خەۋەر قىلىدۇ: شايار ناھىيىلىك پارتكوم، خەلق ھۆكۈمىتى يېزا - بازار (مەيدان)لاردىكى ئوتتۇرا، باشلانغۇچ مەكتەپلەردە ئىشلەۋاتقان ۋاقىتلىق ئوقۇتقۇچىلارنىڭ ئىش ھەققىنى ئۆستۈرۈپ بېرىپ، ئۇلارنىڭ ئاكتىپلىقىنى قوزغىدى.

بۇ ناھىيىگە قاراشلىق 7 يېزا، 1 بازار، 2 چارۋىچىلىق مەيداندىكى ئوتتۇرا، باشلانغۇچ مەكتەپلەردە ئۆز خىراجىتى بىلەن ئوقۇپ ئالىي مەكتەپنى پۈتتۈرگەن ۋە تولۇق ئوتتۇرا مەكتەپنى پۈتتۈرگەن 330 ۋاقىتلىق ئوقۇتقۇچى بار ئىدى. ناھىيىلىك پارتكوم، خەلق ھۆكۈمىتى ئوقۇتقۇچىلارنىڭ قېيىنچىلىقىنى ھەل قىلىپ، ئوقۇتۇش سۈپىتىگە ھەققىي كاپالەتلىك قىلىش ئۈچۈن، ناھىيە مالىيىسىدە قېيىنچىلىق بولۇۋاتقان ئەھۋالدىمۇ ھەر بىر ۋاقىتلىق ئوقۇتقۇچىنىڭ ئەسلىدىكى 60 يۈەن ئىش ھەققىنى 170 يۈەنگە ئۆستۈرۈپ، ئۇلارنىڭ تىرىشىپ ئىشلىشىگە ئىلھام بەردى.

بارىن يېزىسىدا 87 ئوقۇغۇچى «ئۈمىد قۇرۇلۇشى»نىڭ يارىدىمىدە خاتىرجەم ئوقۇماقتا

ئاقتۇ ناھىيىسىنىڭ بارىن يېزىسىدا ئائىلە قېيىنچىلىقى سەۋەبىدىن ئوقۇشتىن توختاپ قالغان 87 باشلانغۇچ مەكتەپ ئوقۇغۇچىسى «ئۈمىد قۇرۇلۇشى»نىڭ يارىدىمىگە ئېرىشىپ ئوقۇشنى خاتىرجەم داۋاملاشتۇرماقتا.

بارىن يېزىسىدا 1994 - يىلدىن باشلاپ ئائىلە قېيىنچىلىقى سەۋەبىدىن ئوقۇشتىن توختاپ قالغان ئوقۇغۇچىلارغا «ئۈمىد قۇرۇلۇشى» يارىدىم پۇلىدىن كىيىم- كېچەك، ئوقۇش ماتېريالىرى ئېلىپ بېرىپ، ئۇلار خاتىرجەم ئوقۇش پۇرسىتىگە ئىگە قىلىنغاندى. شۇنىڭدىن بۇيان، يېزا تەۋەسىدىكى 13 باشلانغۇچ مەكتەپتە ئوقۇۋاتقان 87 نامرات ئوقۇغۇچى «ئۈمىد قۇرۇلۇشى»نىڭ يارىدىمىگە ئېرىشتى. 10- ئاي كىرگەندىن بۇيان 1800 يۈەن ئاجرىتىلىپ، بۇ ئوقۇغۇچىلارغا قىشلىق ئايىغ ئېلىپ بېرىلدى.

ئابدۇرېشىت زۇنۇن

كۇچا ناھىيىسىدە قانۇنسىز ئىلىپ مېگىلغان شۇڭقار ۋە قارىچىغا قولغا چۈشۈرۈلدى

ئىختىيارىي مۇخبىرىمىز ئەبەيدۇللا مەھمۇت خەۋەر قىلىدۇ: كۇچا ناھىيىلىك ئورمانچىلىق ئىدارىسىنىڭ ئورمان ئوتىنى ساقلاش پۈنكىتى ئىگىلىگەن ئۇچۇرغا ئاساسەن، 1997- يىل 7- ئاينىڭ 28- كۈنى ئىدارىنىڭ مەسئۇلى ۋاڭ ئىلىم باشچىلىقىدا ئىشچى- خىزمەتچىلەردىن تەشكىللەنگەن گۇرۇپپا ئىلىپ مېگىلغان شۇڭقار ۋە قارىچىغا قولغا چۈشۈرۈلدى.

×× بۇ ئەتىۋارلىق ياۋا قۇشلارنى چەت ئەللىك سودىگەرلەرگە سېتىش ئۈچۈن، غۇلجا ناھىيىسىدىكى

قانۇنى» ۋە ئاپتونوم رايونىنىڭ «يەر باشقۇرۇش قانۇنىنى بولغا قوبۇش چارىسى»نى ئۆگىنىش، تەشۋىق قىلىشنى ئىزچىل داۋاملاشتۇرۇپ، ھوقۇقىدىن ھالقىپ يەر تەستىقلاش، قالايمىقان يەر ئېنىقلاپ مۇناسىۋەتلىك تارماقلار بىلەن ھەمكارلىشىپ بىر تەرەپ قىلدى. تۇرلۇك يەر ماجىراسىدىن 25نى توغرا بىر تەرەپ قىلدى. يەرنى قوغداش، يەرنى كىم بۇزۇۋەتسە شۇ ئەسلىگە كەلتۈرۈش

قارىغاي ئىشىنى ھەر تەرەپتىن مەبلەغ توپلاپ ئاتۇرپ شىنجاڭنى توپەيىنى ۋە دۇنيا بانكىسىنىڭ قەرز پۇلىدىن پايدىلىنىپ 12 مىليون 500 مىڭ يۈەن مەبلەغ توپلاش ئارقىلىق، 1995 - يىلدىن ھازىرغىچە 28 مىڭ كۋادرات مېتىر كۆلەمدىكى 49 مەكتەپنى يېڭىلاپ ئوقۇتۇش شارائىتىنى ياخشىلىدى.

سۈرەتتە: ئاپتونوم رايون ۋە خوتەن ۋىلايىتىدىكى ماۋارىپ تارماقلىرىنىڭ مەسئۇللىرى قاراقاش ناھىيىلىك 4- باشلانغۇچ مەكتەپنىڭ يېڭىدىن سېلىنغان ئوقۇتۇش بىناسىنى كۆزدىن كۆچۈرمەكتە.

ئۆز مۇخبىرىمىز ئوبۇلقاسىم تۇرسۇن فوتوسى

* * *

قاۋاننى يوقاتقان «ۋۇسۇك»

تۇرغۇنجان ئىمىن

«سۇ بويىدا» رومانىدا ۋۇسۇك ئىسملىك بىر پالۋاننىڭ خېيىمخەتەرگە قارىماي جىگىلىك داۋىنىدا يولۇاس ئۆلتۈرۈپ، خەلقنى ئاپەتتىن قۇتۇلدۇرۇغانلىقى توغرىسىدا بىر تەپسىلات بار. مارالبېشى ناھىيىسىنىڭ ئانارىكۆل يېزىسى قۇمبوغۇز 4 - كەنتىدىكى ئەمەر ئوسمان قاۋاندىن ئىبارەت چوڭ بالا - قازانى يوقاتقانلىقى ئۈچۈن دېھقان، چارۋىچىلارنىڭ قاۋاننى يوقاتقان «ۋۇسۇك»دەپ تەرىپلىشىگە ئېرىشتى.

ئۇۋچى ئائىلىسىدە دۇنياغا كەلگەن ئەمەر ئوسمان 1983 - يىلى تولۇقسىز ئوتتۇرا مەكتەپنى پۈتتۈرۈپ، ئائىلىسىگە قايتقاندى. ئۇ دادىسىغا ئەگىشىپ ئۇۋچىلىق ماھارىتىنى ئۆگىنىش جەريانىدا قاۋاندىن ئىبارەت بۇ يىرتقۇچنىڭ قارا قېلىن جاڭگىلى، شالتاتقان توغراق جاڭگىلى، تۆمۈر مۇنار جاڭگىلى، شامال، ئاقساقمارال يېزىلىرىنىڭ قۇمبوغۇز كەنتى بىلەن چېگرىداش بولغان ئورمانلىقلاردا كۆپىيىپ ئەۋلاد قالدۇرۇپ كېلىۋاتقانلىقىنى، چوڭراقلىرىنىڭ بىر قېتىمدا 6دىن 10غىچە كۆچۈكلەيدىغانلىقىنى، ئاساسلىقى قوي، ئۆچكىلەرگە زىيان سالىدىغانلىقىنى، قوناق، بۇغداي، كېۋەز غوزىسى قاتارلىقلارنى ئوزۇقلۇق قىلىدىغانلىقىنى تەپسىلي ئىگىلىدى. قاۋاننىڭ جاۋغىيىنىڭ 2 تەرىپىدە 4 سانتىمېتىردىن 30 سانتىمېتىرغىچە قىرغۇچى چىشى بولىدىغانلىقىنى، ئۇنى ئوۋلاش ئۈچۈن زور ماھارەت، چاققانلىق ۋە كۈچ كېتىدىغانلىقىنى تونۇپ يېتىپ، 3 يىلدىن كۆپرەك مەشىق قىلىش ئارقىلىق مۇستەقىل ئوۋغا چىقالىغۇدەك سەۋىيىگە يەتتى. 4 ئىتنى مەشىق قىلدۇرۇپ تەربىيىلىدى. كۆندۈرۈلگەن ئىتلار قاۋاننى قوغلاپ، قاۋان ئالاقزادە بولغان پۇرسەتتىن پايدىلىنىپ نەيزىنى قاۋاننىڭ مىڭسىگە ئۇرۇپ ئۆلتۈرۈش ماھارىتىنى يېتىلدۇردى. ئۇ قوشنا يېزا- بازاردىلا ئەمەس، يەكەن دەريا ۋادىلىرىدىمۇ قاۋان ئوۋلىدى.

1982 - يىلى 8 - ئايدا ئۇ، يەكەن ناھىيىسىنىڭ ئېلىشقۇ يېزىسىدا قاۋان پەيدا بولۇپ، 560 مودىن ئارتۇق قوناقنى قىرقىپ تاشلاپ، 130 دىن ئارتۇق چارۋىنى چالا ئۆلۈك قىلىپ قويغانلىقى توغرىسىدىكى خەۋەرنى ئاڭلاپ، ئاكسىنى باشلاپ ئېلىشقۇغا باردى. ئۇ ئىز قوغلاش، كۆزىتىش، خەندەك كولاش ئارقىلىق 2 كۈندە 5 قاۋاننىڭ جېنىنى ئالدى. شۇ چاغدا يەرلىك دېھقانلار ئۇنى قوي سويۇپ مېھمان قىلىپ، ئالدىغا 1500 يۈەن پۇل قويدى. ئۇ «ياخشى مېھمان قىلدىڭلار، يەنە پۇل قويۇشىڭلارنىڭ نېمە ھاجىتى، دېھقانلارنىڭ مەنپەئىتىنى قوغداش بىزنىڭ مەجبۇرىيىتىمىز» دەپ، پۇلنى ئېلىشنى رەت قىلدى.

1993 - يىلى شامال يېزىسىنىڭ ئورمانچىلىق مەيدانىدا قاۋان پەيدا بولۇپ، 400 مودىن ئارتۇق بۇغداي، قوناق ۋە كېۋەز زىرائەتلىرىنى ۋەيران قىلىۋەتكەندە كەنت باشلىقى ئۇنى قاۋان يوقىتىشقا تەكلىپ قىلدى. ئۇ ئاكسىنىڭ يارىدىمىدە 3 كۈن جەڭ قىلىپ 3 چوڭ قاۋان ۋە ئۇنىڭ 15 كۆچۈكىنى بىراقلا يوقاتتى. كەنت باشلىقى 3 قوي سويۇپ ئاكا - ئۇكا ئەزىمەتلەرنى مېھمان قىلدى، بىر ئاخشام مەشرەپ ئۇيۇشتۇرۇپ بەردى.

ئۇ ئۇۋچىلىق قىلىش جەريانىدا بىر قانچە قېتىم ھاياتىدىن ئايرىلىپ قالغىلى تاس قالدى. ئالدىنقى يىلى 9 - ئايدا ئۇ قاۋاننىڭ كەنت سىرتىدىكى قوناقلارنى

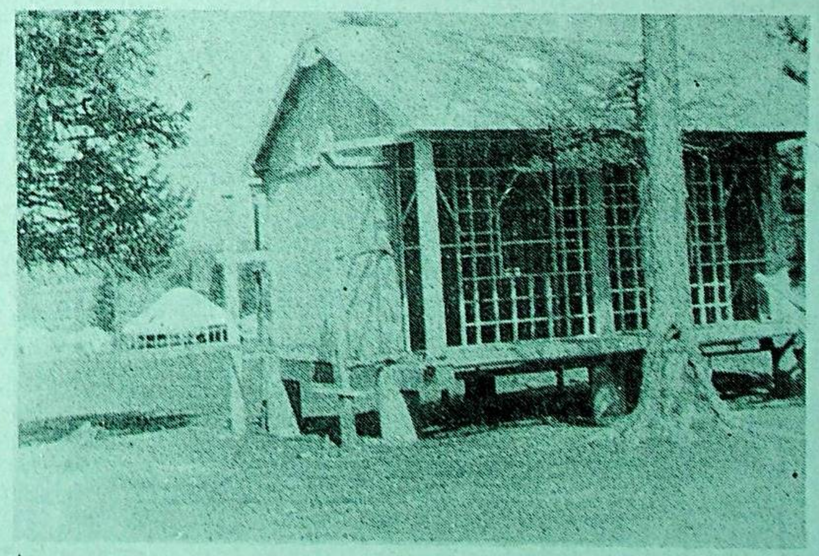

قۇمۇل شەھىرىنىڭ ئاقتاش سايامەت رايونى ئۆزىنىڭ تەبىئىي گۈزەللىكى بىلەن ھەر يىلى بىر قانچە 10 مىڭ سايامەتچىنى كۈتۈۋالىدۇ. ئاقتاش سايامەت رايونىنى باشقۇرۇش ئورنى بۇ يەرنىڭ سۇ، توك، يول، خەۋەرلىشىش ئۇسكۇنىلىرىنى راۋانلاشتۇردى ۋە كىگىز ئۆي، كۆچمە ئۆي ۋە ئالاھىدە ياسالغان زامانىۋى ئۆيلەرنى ياساپ، سايامەتچىلەرنىڭ قىزغىن قارشى ئېلىشىغا ئېرىشتى.

سۈرەتتە: يېگىدىن ياسالغان ياۋروپاچە ئۆيلەردىن كۆرۈنۈش.

تەكلىپلىك مۇخبىرىمىز يۇنۇس سادىق فوتوسى

ۋە قارچىغا ئوخشاش چاشقانلار

ئىختىيارى مۇخبىرىمىز ئەبەيدۇللا مەھمۇت خەۋەر قىلىدۇ: كۆچا ناھىيىلىك ئورمانچىلىق ئىدارىسىنىڭ ئورمان مۇھافىزەت ئىشخانىسىدىكىلەر 10 - ئاينىڭ 9 - كۈنى غۇلجا شەھىرىدىن جەنۇبىي شىنجاڭغا ماڭغان بىر ئاپتوبۇستىكى 2 ئادەمدىن دۆلەت تەرىپىدىن 2 - دەرىجىلىك قوغدىلىنىدىغان قۇش - شۇڭغاردىن 7 نى، قارچىغىدىن 1نى قولغا چۈشۈردى.

مارالبېشى ناھىيە يېڭىئۆستەڭ يېزا ئورمان كەنتىدىكى ئاكا - ئۇكا ئىشخانىسى مۇخبىرىمىز ئەبەيدۇللا مەھمۇت خەۋەر قىلىدۇ: كۆچا ناھىيىلىك ئورمانچىلىق ئىدارىسىنىڭ ئورمان مۇھافىزەت ئىشخانىسىدىكىلەر 10 - ئاينىڭ 9 - كۈنى غۇلجا شەھىرىدىن جەنۇبىي شىنجاڭغا ماڭغان بىر ئاپتوبۇستىكى 2 ئادەمدىن دۆلەت تەرىپىدىن 2 - دەرىجىلىك قوغدىلىنىدىغان قۇش - شۇڭغاردىن 7 نى، قارچىغىدىن 1نى قولغا چۈشۈردى.

مارالبېشى ناھىيە يېڭىئۆستەڭ يېزا ئورمان كەنتىدىكى ئاكا - ئۇكا

مالىيە نازارەتچىلىكىنى كۈچەيتىپ، ئىقتىسادىي تەرتىپنى ياخشىلايلى

ـــ مۇخبىرنىڭ 97- يىللىق ئاپتونوم رايونىنىڭ باج ، مالىيە، مال باھاسىنى ئومۇمىيۈزلۈك تەكشۈرۈش ئەھۋالى توغرىسىدىكى زىيارىتىدىن

گوۋۇيۈەننىڭ 1997-يىللىق باج، مالىيە، مال باھاسىنى ئومۇمىيۈزلۈك تەكشۈرۈشنى قانات يايدۇرۇش توغرىسىدىكى ئۇقتۇرۇشنىڭ روھىغا ئاساسەن، 1997-يىللىق باج، مالىيە، مال باھاسىنى ئومۇمىيۈزلۈك تەكشۈرۈش خىزمىتى باشلىنىپ كەتتى. بۇ قېتىمقى ئومۇمىيۈزلۈك تەكشۈرۈش پارتىيىنىڭ 15-قۇرۇلتىيى يېڭىلا ئاياغلاشقان، مەملىكەت بويىچە يۇقىرى- تۆۋەن بىرلىكتە 15-قۇرۇلتايىنىڭ روھىنى چوڭقۇر ئۆگىنىپ ئىزچىللاشتۇرۇۋاتقان، ئىسلاھ قىلىش، ئېچىۋېتىش ۋە سوتسىيالىستىك زامانىۋىلاشتۇرۇش قۇرۇلۇشى ئومۇمىيۈزلۈك ئالغا سىلجىتىلىۋاتقان مۇھىم پەيتتە قانات يايدۇرۇلدى، مۇشۇ مۇناسىۋەت بىلەن بىز يېڭى ۋەزىيەتتە ئاپتونوم رايونىمىزدا باج، مالىيە، مال باھاسىنى ئومۇمىيۈزلۈك تەكشۈرۈش خىزمىتىگە ئالاقىدار مەسىلىلەر توغرىسىدا ئاپتونوم رايونلۇق باج، مالىيە، مال باھاسىنى ئومۇمىيۈزلۈك تەكشۈرۈش ئىشخانىسىنىڭ مۇئاۋىن مۇدىرى شى رۇڭشياڭنى زىيارەت قىلدۇق.

سوئال: ئاپتونوم رايونىمىزنىڭ بۇ يىلقى باج، مالىيە، مال باھاسىنى ئومۇمىيۈزلۈك تەكشۈرۈش خىزمىتىنىڭ يېتەكچى ئىدىيىسى قايسى؟

جاۋاب: ئاپتونوم رايونىمىزنىڭ 1997-يىللىق ئومۇمىيۈزلۈك تەكشۈرۈش خىزمىتى پارتىيە 15-قۇرۇلتىيىنىڭ روھىنى ئىزچىللاشتۇرۇش، ئەمەلىيلەشتۈرۈش ۋە ھۆكۈمەتنىڭ مەركىزىي خىزمىتىنى زىچ چۈرىدەپ ئىشلىنىدۇ. ئومۇمىيۈزلۈك تەكشۈرۈش بىلەن 15-قۇرۇلتايىنىڭ روھىنى ئىزچىللاشتۇرۇش زىچ بىرلەشتۈرۈلدۈ، سەپەرۋەر قىلىش، ئورۇنلاشتۇرۇش، سىياسەتلەرنى تۈزۈپ چىقىشتىن تارتىپ ئىنتىزامغا خىلاپلىق قىلىش ئەھۋاللىرىنى تەكشۈرۈپ بىر تەرەپ قىلىش، تۈزەش، ياخشىلاش ئەھۋاللىرىنى يەكۈنلەشكىچە بولغان خىزمەتلەردە 15-قۇرۇلتايىنىڭ روھىنى پېتەكچى قىلىشتا چىڭ تۇرۇش شەرت قىلىنىدۇ. گوۋۇيۈەننىڭ «ئۇقتۇرۇشى»دىكى بەلگىلىمە ۋە تەلەپلەرگە ئاساسەن، خىزمىتىمىزنىڭ سۈپىتى ۋە ئۈنۈمى ئۆلچەپ

سۈرەتتە: ئاپتونوم رايونلۇق باج، مالىيە، مال باھاسىنى ئومۇمىيۈزلۈك تەكشۈرۈش ئىشخانىسىنىڭ مۇئاۋىن مۇدىرى شى رۇڭشياڭ.

نۇقتىلىق تەكشۈرۈلىدىغان ئورۇنلار قايسى؟

جاۋاب: بۇ قېتىمقى ئومۇمىيۈزلۈك تەكشۈرۈلىدىغان نۇقتىلىق ئورۇنلار: 1. قوشۇلما قىممەت بېجى، ئىستېمال بېجى ۋە تاپاۋەت بېجى تاپشۇرىدىغان باج مەنبەسى چوڭ ئورۇنلار ۋە ئېكسپورت بېجىنى قايتۇرۇش كەسپى بىلەن شۇغۇللىنىدىغان ئورۇنلار؛ 2. پۇل مۇئامىلىسى، سۇغۇرتا كارخانىلىرى، غەيرىي بانكا پۇل مۇئامىلىسى ئاپپاراتلىرى ۋە ئاشلىق تارماقلىرى ھەم شۇنىڭغا قاراشلىق كارخانىلار ۋە ئورۇنلار؛ 3. ھەر دەرىجىلىك ھۆكۈمەت تارماقلىرى قۇرغان ھەر خىل كارخانىلار ۋە باشقا ئىقتىسادىي گەۋدىلەر؛ 4. مالىيە بوغالتىرلىق ئاساسىي خىزمىتى ئاجىز بولغان پاي تۈزۈمىدىكى كارخانىلار، كوللېكتىپ كارخانىلار؛ 5. ئاممىنىڭ ئىنكاسى كۈچلۈك بولۇۋاتقان باھانى كەلسە-كەلسەس ئۆستۈرۈۋالغان، كەلسە-كەلمەس ھەق ئالغان، جەرىمانە قويغان تارماقلار ۋە ئورۇنلار؛ 6. خام چوت سىرتىدىكى مەبلەغ سوممىسى بىر قەدەر كۆپ، مەسىلە بىر قەدەر ئېغىر، يېقىنقى 2 يىللىق مەخسۇس تەكشۈرۈش ئارقىلىقمۇ يەنە ئەستايىدىل تۈزەتمىگەن تۆۋەندىكى مەھسۇلاتلار: 1. ئۇتۇمۇرىيول ساھەسىدە باھانى كەلسە - كەلمەس ئۆستۈرۈۋېلىش، كەلسە - كەلمەس ھەق ئېلىش ھەرىكەتلىرى؛ 9. قۇرۇلۇش، دۆلەت زېمىنى، ئەمگەك قاتارلىق مەمۇرىي، كەسپىي ئورۇنلارنىڭ كەلسە - كەلمەس ھەق ئېلىش ھەرىكەتلىرى؛ 10. ئوتتۇرا - باشلانغۇچ مەكتەپ ماتارىپى، داۋالاش ۋە باشقا مۇلازىملىق ھەققىنى ئېلىشتا ئاممىنىڭ ئىنكاسى كۈچلۈك بولۇۋاتقان كەلسە - كەلمەس ھەق ئېلىش ھەرىكەتلىرى؛ 11. دورا تىجارىتىدىكى باھادا قانۇنغا خىلاپلىق قىلىش ھەرىكەتلىرى؛ 12. ئىجتىمائىي گۈرۈھلارنىڭ سېتىۋېلىش كۈچىنى تىزگىنلەش بەلگىلىمىسىگە خىلاپلىق قىلىش ھەرىكەتلىرى؛ 13. قانۇن - ئىنتىزامغا خىلاپ بىر قەدەر ئېغىر ھەرىكەتلەر.

سوئال: ئاپتونوم رايونىمىزنىڭ باج، مالىيە، مال باھاسىنى ئومۇمىيۈزلۈك تەكشۈرۈشكە دائىر ئالاقىدار سىياسەت - بەلگىلىمىلىرى توغرىسىدا سۆزلەپ بەرسىڭىز؟

جاۋاب: 1997- يىلدىكى ئومۇمىيۈزلۈك تەكشۈرۈشتە «مەمۇرىي ئىشلارنى قانۇن بويىچە بېجىرىش، قانۇن بويىچە نازارەت قىلىش، قانۇننى ئىجرا قىلىشتا قاتتىق بولۇش، قانۇنغا خىلاپلىق قىلغانلارنى چوقۇم سۈرۈشتۈرۈش» پرىنسىپى قەتئىي ئىزچىللاشتۇرۇلدى. ئومۇمىيۈزلۈك تەكشۈرۈش ئىشىدا ئاپتونوم رايونلۇق ھۆكۈمىتى ئىشلىتىلگەن ئىقتىسادىي ۋاستىلەر ئىچىدە ئەڭ كۆپ ئىشلىتىلگەن ۋاستە بولۇپ، ئومۇمىي سانى 8910 تەكشۈرۈش خادىمىنى ئاجرىتىپ، 2554 خىزمەت گۈرۈپپىسى ۋە تەكشۈرۈش گۈرۈپپىسى تەشكىللەپ، 105 مىڭ 838 كارخانا، ئىدارە ۋە يەككە- سودا سانائەتچىنى نۇقتىلىق تەكشۈردى، تەكشۈرۈش دائىرىسى 58.46 % كە يېتىپ، گوۋۇيۈەن بەلگىلەپ بەرگەن نىسبەتتىن ئېشىپ كەتتى. تەكشۈرۈپ چىقىلغان ئىنتىزامغا خىلاپلىق قىلغان كارخانا ۋە ئورۇن 25 مىڭ 593 بولۇپ، تەكشۈرۈلگەن ئورۇنلارنىڭ 24.18 % نى ئىگىلىدى. تەكشۈرۈپ چىقىلغان ئىنتىزامغا خىلاپ سوممىسى 228 مىليون 790 مىڭ يۈەن، بۇنىڭ ئىچىدە مالىيىگە تاپشۇرۇشقا تېگىشلىكى 198 مىليون 700 مىڭ يۈەن، مالىيىگە تاپشۇرۇلغىنى 163 مىليون 680 مىڭ يۈەن، خەزىنىگە تاپشۇرۇش نىسبىتى 82.4 % بولدى. بۇلتۇر ئاپتونوم رايونىمىزدا 3572 كارخانا ۋە ئورۇن، 1431 كىشى ئومۇمىيۈزلۈك تەكشۈرۈشتە ئوخشاش بولمىغان دەرىجىدە ئىقتىسادىي جازاغا ئۇچىرىدى.2 كىشىگە پارتىيە ئىنتىزامى، مەمۇرىي ئىنتىزام بويىچە چارە كۆرۈلدى، 1 كىشى ئەدلىيە ئورگانلىرىنىڭ بىر تەرەپ قىلىشىغا تاپشۇرۇلدى.

سوئال: باج، مالىيە، مال باھاسىنى ئومۇمىيۈزلۈك تەكشۈرۈش دۆلىتىمىزنىڭ ھەر دەرىجىلىك ھۆكۈمەتلەرنىڭ ئىقتىسادىي نازارەتچىلىكىنى كۈچەيتىشىنىڭ بىر خىل ئۈنۈملۈك ئۇسۇلى بولۇش سۈپىتى بىلەن قانداق رول ئوينىۋاتىدۇ؟

جاۋاب: 1985 - يىلىدىن 1996 - يىلىغىچە ئۇدا 12 يىل ئېلىپ بېرىلغان مەملىكەت خاراكتېرلىك باج، مالىيە، مال باھاسىنى ئومۇمىيۈزلۈك تەكشۈرۈشتە ئىنتىزامغا ئېغىر دەرىجىدە خىلاپلىق قىلىشقا دائىر نۇرغۇن مەسىلە بايقالدى ۋە تەكشۈرۈپ بىر تەرەپ قىلىندى، بۇ شۇنى تولۇق چۈشەندۈرۈپ بەردىكى، مالىيە نازارەتچىلىكىنى تەكشۈرۈشنى كۈچەيتىش — ئىقتىسادىي تەرتىپنى ياخشىلاش، دۆلەت خام چوتىنىڭ ئورۇندىلىشىغا ھەققىي كاپالەتلىك قىلىش، مالىيە كىرىمىنىڭ ئېقىپ كېتىشىنىڭ ئالدىنى ئېلىش، ئىسلاھات ۋە تەرەققىياتنى ئىلگىرى سۈرۈش، چىرىكلىشىشكە

تارتىپ ئىنتىزامغا خىلاپلىق قىلىش ئەھۋاللىرىنى تەكشۈرۈپ بىر تەرەپ قىلىش، تۈزەش، ياخشىلاش ئەھۋاللىرىنى يەكۈنلەشكىچە بولغان خىزمەتلەردە 15-قۇرۇلتايىنىڭ روھىنى يېتەكچى قىلىشتا چىڭ تۇرۇش شەرت قىلىندۇ. گوۋۇيۈەننىڭ «ئۇقتۇرۇشى»دىكى بەلگىلىمە ۋە تەلەپلەرگە ئاساسەن، خىزمەتمىزنىڭ سۈپىتى ۋە ئۈنۈمى ئۆلچەپ چىقىلىدۇ ۋە باھالىنىدۇ.

مالىيە - ئىقتىساد قائىدە، ئىنتىزاملىرىغا خىلاپ ھەر خىل ھەرىكەتلەر قانۇن بويىچە تەكشۈرۈپ بىر تەرەپ قىلىندۇ.

سۇئال: ئاپتونوم رايونىمىزنىڭ بۇ يىلقى باج، مالىيە، مال باھاسىنى ئومۇمىيۈزلۈك تەكشۈرۈشنىڭ ۋاقتى قانداق ئورۇنلاشتۇرۇلدى؟

جاۋاب: گوۋۇيۈەن ئىشنى 1997-يىلى 10-ئايدا باشلاش، 1998-يىلى باھار بايرىمىدىن ئىلگىرى ئاساسەن ئايالغاشتۇرۇشنى قارار قىلدى. ئاپتونوم رايونىمىزنىڭ كونكرېت ئەھۋالىغا ئاساسەن، ئاپتونوم رايونىمىزنىڭ تەكشۈرۈش خىزمىتى گۇرۇپپىلىرى 10-ئاينىڭ 20-كۈنى نۇقتىلارغا بېرىپ بولدى، ۋىلايەت، ئوبلاست (شەھەرلەر)نىڭ 10-ئاينىڭ 25-كۈنىدىن ئىلگىرى نۇقتىلارغا كىرىپ بولۇشى، ناھىيە (شەھەر)لەرنىڭ 10-ئاينىڭ ئاخىرىدىن ئىلگىرى نۇقتىغا كىرىپ بولۇشى شەرت. 12-ئاينىڭ ئاخىرىدا تەكشۈرۈشنى ئايالغاشتۇرۇش، 1998-يىل 1-ئايدىن 2-ئايغىچە ئىشنىڭ قۇيىرۇقىنى ئۈزۈش خىزمىتىنى ياخشى ئىشلەش تەلەپ قىلىندۇ. بۇ قېتىم ئاساسەن 1996-يىل ۋە 1997-يىلدا كۆرۈلگەن مالىيە-ئىقتىساد قائىدە - نىزاملىرىغا خىلاپلىق قىلىش مەسىلىلىرى تەكشۈرۈلىدۇ، قانۇن - ئىنتىزامغا خىلاپ بولغان چوڭ - چوڭ مەسىلىلەر ئالدىنقى 1 يىلغا سۈرۈپ سۈرۈشتە قىلىنسىمۇ بولىدۇ.

سۇئال: بۇ يىلقى ئومۇمىيۈزلۈك تەكشۈرۈش خىزمىتىنىڭ ئۇسۇلى، قەدەم - باسقۇچلىرى قايسى؟

جاۋاب: بۇ قېتىمقى ئومۇمىيۈزلۈك تەكشۈرۈش نۇقتىلىق تەكشۈرۈش ۋە خۇلاسىلەش، ئوڭشاشتىن ئىبارەت 2 باسقۇچقا بۆلۈنىدۇ. ھەرقايسى ئورۇنلار ئۆزى تەكشۈرۈپ ئۆزى تۈزىتىش ئاساسىدا جايلار، تارماقلار خېلى يۇقىرى سىياسىي، كەسپىي ساپاغا ئىگە خادىملارنى ئاجرىتىپ تەكشۈرۈش گۇرۇپپىسى تەشكىللەپ، كارخاناۋە ئورۇنلارنى نۇقتىلىق تەكشۈرىدۇ، تەكشۈرۈش دائىرىسى % 40 تىن كەم بولمايدۇ. تەكشۈرۈشتە سېزىلگەن ئومۇمىي خاراكتېر ئالغان قانۇن - ئىنتىزامغا خىلاپ مەسىلىلەر توغرىسىدا خىزمەتلەرنى ياخشىلاشقا دائىر پىكىر ۋە تەكلىپلەر ئوتتۇرىغا قويۇلىدۇ.

سۇئال: ئاپتونوم رايونىمىزدا بۇ يىللىق باج، مالىيە، مال باھاسىنى ئومۇمىيۈزلۈك تەكشۈرۈشتە ئامىمىنىڭ ئىنكاسى كۈچلۈك بولۇۋاتقان باھانى كەلسە-كەلسەس ئۆستۈرۈۋاتقان، كەلسە-كەلمەس ھەق ئالغان، جەرىمانە قويغان تارماقلار ۋە ئورۇنلار؛ 6. خام چوت سىرتىدىكى مەبلەغ سوممىسى بىر قەدەر كۆپ، مەسىلە بىر قەدەر ئېغىر، يېقىنقى 2 يىللىق مەخسۇس تەكشۈرۈش ئارقىلىقمۇ يەنە ئەستايىدىل تۈزەتمىگەن تارماقلار ۋە ئورۇنلار؛ 7. باشقۇرۇشى قالايمىقان بولۇۋاتقان يېزا-بازار كارخانىلىرى؛ خۇسۇسىي ئىگىلىكتىكى كارخانىلار ۋە يەككە سودا-سانائەتچىلەر؛ 8. ئۆتكەن 3 يىللىق ئومۇمىيۈزلۈك تەكشۈرۈشتە تەكشۈرۈلمىگەن كارخانىلار ۋە ئاممىا پاش قىلغان، مەلۇم قىلغان ئورۇنلار؛ 9. جايلار، تارماقلار تەكشۈرۈشكە تېگىشلىك، دەپ قارىغان باشقا كارخانىلار ۋە ئورۇنلار.

سۇئال: ئاپتونوم رايونىمىزنىڭ بۇ قېتىمقى باج، مالىيە، مال باھاسىنى ئومۇمىيۈزلۈك تەكشۈرۈش خىزمىتىنىڭ مۇھىم مەزمۇنى قايسى؟

جاۋاب: ئاپتونوم رايونىمىزنىڭ 1997-يىللىق ئومۇمىيۈزلۈك تەكشۈرۈش خىزمىتىنىڭ مۇھىم مەزمۇنى مۇنداق: 1. ھوقۇق دائىرىسىدىن ھالقىپ ئۆزئالدىغا باجنى كېمەيتكەن، كەچۈرۈم قىلغان، باج قايتۇرغان، باج نىسبىتىنى ياكى باج خىلىنى ئۆزگەرتكەن ھەم ھوقۇق دائىرىسىدىن ھالقىپ باج ئېلىشنى كېچىكتۈرگەن قانۇن-ئىنتىزامغا خىلاپ ھەرىكەتلەر؛ 2. دۆلەت بەلگىلىگەن خام چوتنى خەزىنىگە تاپشۇرۇش دەرىجە قېتىمنى ئۆز ئالدىغا ئۆزگەرتۈەتكەن، قالايمىقان قىلغان ھەرىكەتلەر؛ 3. يالغاندىن تالون كېسىش، ساختا تالون ياساش، تالوننى قانۇنسىز بېسىش ياكى ھايىنغا سېتىش - سېتىۋېلىشتەك ۋاستىلەرنى قوللىنىپ، باج پۇلىنى ئوغرىلاش، ئالداپ ئېلىۋېلىش ھەرىكەتلىرى؛ 4. تەننەرخنى كەلسە - كەلمەس قىستاپ چىقىرىۋېتىش، چېچىۋېتىش، راسخوتلارنى خالىغانچە ئاتچوت قىلىش، كاپىتالنى ئۆز ئالدىغا ئازايتىۋېتىش، دۆلەت كىرىمىنى تۇتۇپ قېلىش، تاپاۋەت بېجىنى ئوغرىلاشتەك ھەرىكەتلەر؛ 5. يالغاندىن مەبلەغ سېلىش، يالغاندىن بىرلىشىپ تىجارەت قىلىش، يالغاندىن كوللېكتىپ بولۇۋېلىش، يالغاندىن تېخنىكا جەمئىيىتى قۇرۇشتەك ئالدامچىلىق ۋاستىلىرىنى قوللىنىپ، دۆلەت ياكى ئورۇننىڭ كىرىمىنى تۇتۇپ قېلىش، يۆتكىۋېتىش ھەرىكەتلىرى؛ 6. نەق پۇل باشقۇرۇشى قالايمىقان بولۇش، ئاق ھۆججەت بىلەن چېقىم قىلىش، ھۆكۈمەت پۇلىنى خۇسۇسىي نامدا ئامانەت قويۇش ياكى خۇسۇسىي «كىچىك خەزىنە» تەسىس قىلىش ھەرىكەتلىرى؛ 7. مالىيە مەبلىغىنى بەلگىلىمىگە خىلاپ ھالدا چېقىم قىلىپ ئىشلىتىش ياكى قانۇنسىز ۋاستىلەرنى قوللىنىپ، خام چوت ئىچىدىكى مەبلەغنى خام چوت سىرتىغا يۆتكىۋېتىش، دۆلەت مۇلكىنى كوللېكتىپ ياكى شەخسنىڭ قىلىۋېلىش مەسىلىلىرى؛ 8. ۋە تەكشۈرۈپ بىر تەرەپ قىلىندى، بۇ شۇنى تولۇق چۈشەندۈرۈپ بەردىكى، مالىيە نازارەتچىلىكىنى تەكشۈرۈشنى كۈچەيتىش — ئىقتىسادىي تەرتىپنى ياخشىلاش، دۆلەت خام چوتىنىڭ ئورۇندىلىشىغا ھەقىقىي كاپالەتلىك قىلىش، مالىيە كىرىمىنىڭ ئېقىپ كېتىشىنىڭ ئالدىنى ئېلىش، ئىسلاھات ۋە تەرەققىياتنى ئىلگىرى سۈرۈش، چىرىكلىشىشكە قارشى كۈرەشنى ئالغا سلىجىتىش، مەنىۋى مەدەنىيەتنى قۇرۇلۇشنى كۈچەيتىش، پارتىيە ئىستىلى ۋە ئىجتىمائىي كەيپىياتنى تۈزەشتە ئىنتايىن مۇھىم رول ئوينىدى.

سۇئال: ئۆزلۈكسىز كۆپىيۋاتقان ئىنتىزامغا خىلاپ پۇل سوممىسنى قانداق قىلغاندا چەكلىگىلى بولىدۇ؟ ئىقتىسادىي تەرتىپنى قانداق قىلغاندا ياخشىلىغىلى بولىدۇ؟ بۇ توغرىدا ئازراق سۆزلەپ بەرسىڭىز؟

جاۋاب: ئېلىمىز سوتسىيالىزمنىڭ دەسلەپكى باسقۇچىدا تۇرۇۋاتىدۇ، سوتسىيالىزمنىڭ دەسلەپكى باسقۇچىنىڭ ئۆزاق مۇددەتلىكلىكى ئىقتىسادىي تەرتىپنى ياخشىلاش خىزمىتىنىڭ ئۇزاق مۇددەتلىكلىكىنى ۋە ئىقتىسادىي تەرتىپنىڭ ياخشىلىنىشىنىڭ تەدرىجىي بولىدىغانلىقىنى بەلگىلىگەن، شۇڭا بۇ ئىشنى نىسپىي قىسقا ۋاقىت ئىچىدە تۈپتىن ياخشىلاپ كېتىشتىن، بىر قېتىمدىلا ھەل قىلغۇچ ئۇنۇمگە ئېرىشىشتىن ئۈمىد كۈتكىلى بولمايدۇ.

ئىقتىسادىي تەرتىپنى ياخشىلاش زور رېئال ئەھمىيەتكە ۋە كەلگۈسى تارىخىي ئەھمىيەتكە ئىگە ئىقتىسادىي ۋە سىياسىي ۋەزىپە، شۇڭا ئۇنى ئۈزاققىچە قەتئىي داۋاملاشتۇرۇش ۋە بوشاشماي چىڭ تۇتۇش لازىم. نۆۋەتتە بىر تەرەپتىن، مالىيە، ئىقتىسادىي تەپتىش، باج، مال باھاسى قاتارلىق فۇنكسىيىلىك نازارەتچىلىك تارماقلىرىنىڭ دائىملىق نازارەتچىلىكى ۋە تەكشۈرۈشنى زور كۈچ بىلەن كۈچەيتىپ، نۇقتىلىق مەسىلىلەرنى نۇقتىلىق تەكشۈرۈش ۋە تۈزەش كېرەك؛ يەنە بىر تەرەپتىن، ئومۇمىيۈزلۈك تەكشۈرۈشنى ئىقتىسادىي تەرتىپنى ياخشىلاشنىڭ بىر خىل ئۇنۇملۇك شەكلى قىلىش، ئۇنىڭ تەكشۈرۈش دائىرىسى كەڭ بولۇش، نوپۇزى يۇقىرى بولۇش، تەسىر كۈچى چوڭ بولۇش، چۆچۈتۈش كۈچى كۈچلۈك بولۇشتەك ئالاھىدىلىكىدىن پايدىلىنىپ، باشقا نازارەتچىلىك قىلىش، تەكشۈرۈش ئورۇنلىرى ئوينىيالمايدىغان رولنى جارى قىلدۇرۇشقا بولىدۇ، مەلۇم مەزگىلدە يەنە ئۇنىڭ رولىدىن پايدىلىنىپ، ئادەتتە تەكشۈرۈپ بىر تەرەپ قىلىش قىينىغا توختايدىغان قانۇن - ئىنتىزامغا خىلاپ مەسىلىلەرنى مەركەزلىك ھەل قىلىش كېرەك. ئومۇمىيۈزلۈك تەكشۈرۈش خىزمىتى بىلەن شۇغۇللىنىۋاتقان يولداشلار ئالدىدىكى زىددىيەت ۋە قىينچىلىقلارنىمۇ كۆرۈش، تېخىمۇ مۇھىمى، بۇرچ تۇيغۇسى ۋە مەسئۇلىيەتچانلىقىنى كۈچەيتىپ، ئىشەنچنى چىڭىتىپ، تىرىشىپ ئىشلەپ، ئومۇمىيۈزلۈك تەكشۈرۈشنىڭ ئىقتىسادىي تەرتىپنى ياخشىلاشتىكى مۇھىم رولىنى تولۇق جارى قىلدۇرۇپ، تىرىشىپ يېڭى تۆھپە يارىتىشى كېرەك.

سۆزلەپ بەرسىڭىز؟

جاۋاب: 1997- يىلدىكى ئومۇمىيۈزلۈك تەكشۈرۈشتە «مەمۇرىي ئىشلارنى قانۇن بويىچە بېجىرىش، قانۇن بويىچە نازارەت قىلىش، قانۇننى ئىجرا قىلىشتا قاتتىق بولۇش، قانۇنغا خىلاپلىق قىلغانلارنى چوقۇم سۈرۈشتۈرۈش» پرىنسىپى قەتئىي ئىزچىللاشتۇرۇلۇپ، ئومۇمىيۈزلۈك تەكشۈرۈشتە تەكشۈرۈپ چىقىلغان مالىيە - ئىقتىساد ئىنتىزامغا خىلاپ مەسىلىلەر دۆلىتىمىزنىڭ ھازىرقى مالىيە - ئىقتىساد قانۇنى، قائىدە-نىزاملىرى ۋە ئومۇمىيۈزلۈك تەكشۈرۈشكە ئالاقىدار سىياسەت، بەلگىلىمىلەر بويىچە جىددىي بىر تەرەپ قىلىندۇ. قانۇنغا، ئىنتىزامغا ئېغىر دەرىجىدە خىلاپلىق قىلغان ئورۇنلارنىڭ مەسئۇللىرىغا ۋە بۇۋاستە جاۋابكارلارغا بەلگىلىمە بويىچە ئىقتىسادىي جازا بېرىلگەندىن باشقا، زۆرۈر ئىنتىزام چارىسى كۆرۈلىدۇ. جىنايەت شەكىللەندۈرگەنلەر ئەدلىيە تارماقلىرىنىڭ قانۇن بويىچە جىنايى جاۋابكارلىق سۈرۈشتە قىلىشىغا ئۆتكۈزۈپ بېرىلىدۇ. جايلار ۋە تارماقلار قانۇنغا، ئىنتىزامغا خىلاپلىق قىلغان بىر قىسىم تىپىك دېلولارنى ئاشكارىلاش ئارقىلىق ئۇلارنى چۆچۈتۈپ، ئومۇمىيۈزلۈك تەكشۈرۈش خىزمىتىنىڭ ئۈزۈلۈكسىز چوڭقۇر راۋاجلىنىشىنى ئىلگىرى سۈرۈشى لازىم.

ئومۇمىيۈزلۈك تەكشۈرۈش مەزگىلىدە نۇقتىلىق تەكشۈرۈپ چىقىلغان مالىيىگە تاپشۇرۇشقا تېگىشلىك قانۇنغا، ئىنتىزامغا خىلاپ پۇللار ئومۇمىيۈزلۈك تەكشۈرۈش ئىشخانىسى بەلگىلىگەن ۋاقىت ئىچىدە دۆلەت خەزىنىسىگە ۋاقىتىدا، تولۇق تاپشۇرۇلۇشى شەرت. بۇ پۇللارنىڭ دۆلەت خەزىنىسىگە تاپشۇرۇلۇش نىسبىتى % 90 تىن يۇقىرى بولۇشى شەرت. قەستەن ئارقىغا سۈرەپ تاپشۇرمىغان ياكى تاپشۇرۇشنى رەت قىلغان بولسا، بەلگىلىمە بويىچە كېچىكتۈرۈلگەنلىك جەرىمانىسى ئېلىنغاندىن باشقا، بانكىلار قانۇن بويىچە ھەمكارلىشىپ ئاجرىتىپ بېرىدىغان پۇلدىن تۇتۇۋېلىپ تاپشۇرسا بولىدۇ.

سۇئال: ئاپتونوم رايونىمىزنىڭ 1996 - يىلدىكى باج، مالىيە، مال باھاسىنى ئومۇمىيۈزلۈك تەكشۈرۈش خىزمىتىنىڭ نەتىجىسى قانداق بولدى؟

جاۋاب: بۇلتۇر ئاپتونوم رايونىمىزنىڭ ئومۇمىيۈزلۈك تەكشۈرۈش خىزمىتى ھەر دەرىجىلىك پارتكوم، ھۆكۈمەتلەرنىڭ يۈكسەك دەرىجىدە ئەھمىيەت بېرىشى ۋە بىر تۇتاش رەھبەرلىك قىلىشى، ھەر دەرىجىلىك ئومۇمىيۈزلۈك تەكشۈرۈش ئىشخانىلىرى ۋە مالىيە، باج، مال باھاسى، ئىقتىسادىي تەپتىش تارماقلىرىنىڭ زىچ ماسلىشىشى بىلەن ياخشى ئىشلەندى، بىز نۇرغۇن جاپالىق، ئىنچىكە خىزمەت ئارقىلىق ئىلگىرىكى يىللاردىكىدىنمۇ كۆرۈنەرلىك نەتىجىلەرنى قولغا

لايىق تاللاش

(ھېكايە)

ئېزىز سىيىت

1

سارىخان ئاچا ئوغلىنى ئۆيلەپ قويۇش خىيالى كۈچىيىپ، ئولتۇرسا - قوپسا ئوغلىنىڭ تويىنى ئويلايدىغان بولۇپ قالدى. ئېرى رەھمىتى ھايات بولغان بولسىغۇ ئۇنىڭ بۇ ئىشلارغا باش قاتۇرۇشىنىڭ ھاجىتى يوق ئىدى. ئەمدى ئائىلىنىڭ چوڭ، كىچىك ھەممە ئىشنى ئۆزى بىر تەرەپ قىلمىسا بولمايتتى. يالغۇز ئوغلى ئەكرەم ئوقۇش پۈتتۈرۈپ يۇرتىغا قايتىپ كەلگەن بولسا بۇ چاققىچە ئۆي - ئوچاقلىق قىلىپ قويغان بولاتتى. چوڭ شەھەردە ياشلار توي قىلىشقا ئانچە ئالدىراپ كەتمىگەچكە ئەكرەم ئۆيلىنىش يېشىدىن ئاللىقاچان ئېشىپ كەتكەن بولسىمۇ ئۇنىڭدىن تېخىچە سادا چىقمايۋاتاتتى. سارىخان ئاچا ئوغلىنىڭ چوڭ شەھەردە خىزمەت قىلىدىغانلىقىنى ئويلاپ «نىكاھ غايىب» دېگەن گەپ بار، بويتۇ ئوغلۇم شەھەردىن ئۆزىگە يارىغان بىرەر قىز بىلەن پۈتۈشۈپ، توي قىلىمەن، دېسە شۇ چاغدا بېشىنى ئوڭشاپ قويارمەن، دېگەن يەرگە كەلدى.

بۇگۈن پوچتىكەش سارىخان ئاچىغا بىر پارچە خەت ئەكىلىپ بەردى. خەت ئوغلىدىن كەلگەن بولۇپ، خەتتە ئوغلىنىڭ يېقىندا بىر قىز بىلەن تونۇشۇپ توي قىلىشقا پۈتۈشكەنلىكى، توينىڭ ۋاقتى توغرىلىق ئانىسىنىڭ پىكرىگە قارايدىغانلىقى يېزىلغانىدى. سارىخان ئاچا ئوغۇل ئۆيلەش قەرزىنى ئادا قىلىدىغان پەيتنىڭ يېتىپ كېلىپ كېلىنلىك بولىدىغانلىقىدىن بەكلا خۇش بولدى.

سارىخان ئاچا ئەتىسى پوچتىخانىغا بېرىپ ئوغلىغا تېلېفون بەردى:

- بالام، توي قىلىدىغانلىقىڭنى ئاڭلاپ بەك خۇش بولدۇم، - دېدى تىنچلىق - ئامانلىق سوراشقاندىن كېيىن ئوغلىغا، - ھازىر كۈزلۈك يېغىم -تېرىم ئىشلىرى ئاخىرلىشىپ قالدى. خېتىڭدە ئىدارىدىن ئۆي بەرگەنلىكىنى يېزىپتىكەنسەن، بېرىپ ئۆيۈڭنى تۈزەشتۈرۈپ بەرگەچ سېنى يوقلاپ كېلەيمىكىن دەيمەن. بالام، تەييارلىق قىلىپ بارسام تويۇڭنى قىلىۋەتسەك قانداق دەيسەن؟

- ئانا، ياخشى ئويلاپسەن. ئەمما ساڭا خەت يېزىۋەتكەندىن كېيىن توي ئىشىم توغىسىدا ئالدىراپ قالدىم. ئەسلىدە ئۆيۈمنى ئەمدى ئالغانىدىم. ئۆيۈمنى ئەمدى ئەكىلىپ بەرسەڭ بولىدۇ. ئۇ يەردە

قىلىۋەتسەك قانداق دەيسەن؟

ـ ئانا، ياخشى ئويلاپسەن. ئەمما ساڭا خەت يېزىۋەتكەندىن كېيىن توي ئىشىم توغرىسىدا ئالدىرىماي بىر قارارغا كەلمىسەم بولمايدىغانلىقىنى ئويلاپ قالدىم.

ـ بالام، ئويلىنىدىغان نېمە ئىش بولدى؟ ماڭا ئوچۇقىنى ئېيتقىنا.

ـ قىزنىڭ مىجەزى، ئەخلاق ـ پەزىلىتى مەن ئويلىغاندەك ئەمەستەك قىلىدۇ.

ـ نېمە دېدىڭ؟ قىز بالا دېگەننىڭ مىجەزىنى بىلمەي تۇرۇپمۇ ئۇنىڭ بىلەن توي قىلىشقا پۇتۇشكەن بارمۇ؟! مىجەز دېگەن مۇھىم، شۇڭا ئۇنىڭغا سەل قاراشقا بولمايدۇ. مەن تولۇق ئوتتۇرا مەكتەپكىچە ئوقىغان بولسام، سەن ئالىي مەكتەپكىچە ئوقىغان. ئالدىراقسانلىق قىلماي ياخشىراق ئويلان. ۋەي، گېپىمنى ئاڭلاۋاتامسەن؟

ـ ئاڭلاۋاتىمەن ئانا، يەنە بىر گەپ قىزنىڭ دېيىشىچە، ئۇنىڭ ئاتا ـ ئانىسى ئويلۇقنى كۆپرەك ئالمىسام، بولۇپمۇ ئالتۇن زىبۇ ـ زىننەتنى كۆپرەك ئالمىسام ئۇنىماسمىش.

ـ بەرمەسە قىزنىڭ تويلۇقى ئېغىر، دېگەن گەپ بار بالام. بۇ، ياكى شۇنداق گەپمۇ؟ مەن بارغاندىن كېيىن ئۆيىگە ئادەم كىرگۈزۈپ سۆزلىشىپ مۇۋاپىق بىر تەرەپ قىلارمىز. ھازىر يېزىمىزدىمۇ توي ـ تۆكۈن، ئۆلۈم ـ يېتىم ئىشلىرىنى ئاددىي ـ سادىدا ئۆتكۈزۈش تەشەببۇس قىلىنۋاتىدۇ، بۇنىڭدىن ھەممە غۇنچە بوي، چىرايلىق قىزغا.

ـ ئۇ قىز رەختى، رەڭگى، نۇسخىسى ئوخشىمايدىغان بىر نەچچە كوپتىنى پۈكەي ئۈستىگە قويدى.

ـ ئۆزلىرى تاللىسلا.

سارىخان ئاچا پىشانىسىگە چۈشۈپ قالغان ئاق گىرىپ روملىنى سەل كۆتۈرۈپ قويدى ـ دە، كوپتىلارنى بىرمۇبىر كۆرۈپ چىقتى.

ـ ياخشىكەن، ياخشىكەن!ـ دېدى ئۇ تەكرارلاپ.

ـ قايسىسىنى ئاللا؟ـ سوردى مال سانقۇچى قىز.

ـ قايسىسىنى ئېلىشنى تازا بىلەلمىدىم، ئۆزلىرى بىرنى تاللاپ بەرسىلە بوپتىكەن ـ دېدى سارىخان ئاچا ۋە قوشۇپ قويدى، ـ قىممەترەك بولسىمۇ مەيلى ياخشىسىدىن بولسۇن.

ـ ئۆزلىرىگە ئالاملا ياكى باشقا بىرسىگىمۇ؟

ـ باشقا بىرسىگە قىزىم.

ـ قايسى ئومۇرلۇقنى ئاللا؟ كوپتىلارنىڭ چوڭلىرىمۇ، كىچىكلىرىمۇ بار، ـ دېدى مال سانقۇچى قىز مۇلايىملىق بىلەن، ـ كىيىدىغان ئادەمگە مۇۋاپىق كېلىدىغىنىنى ئالغانلىرى ياخشى.

سارىخان ئاچىنىڭ بۇ قىزغا مەسلىكى كېلىپ قالدى. «ئوغلۇمنىڭ لايىقى مۇشۇنداقراق بىر قىز بولۇپ قالسا ـ ھە!» ئەمەسمۇ؟

سارىخان ئاچا ماگىزىندىن چىقىپ ئوتۇنچىدەك ماڭىدىغان سەھرايىك ئەمەس!...

ئارىغا سالاپەتلىك بىر كىشى چۈشۈپ ھېلىقى قىزغا:

ـ بولدى، بولدى قىلىڭ، قىز بالا دېگەن بۇنچىلىك ئىشقىمۇ چوڭلارنىڭ ئالدىدا بەھۇرمەتلىك قىلامدىغان؟

ـ نېمە! بۇنىڭ گېپىنى قارا، بەھۇرمەتلىكمىش، باشقىلار پۇتۇمغا دەسسۈتسە رەھمەت ئېيتسام بولامتى؟!

ـ بۇ ئايال سىزدىن چىرايلىق كەچۈرۈم سوريدىغۇ.

سارىخان ئاچا نېمە دېيىشنى، نېمە قىلىشنى بىلەلمەي تۇرۇپلا قالدى. ئەتراپتىكى كىشىلەرمۇ ھېلىقى قىزنى ئەيىبلەپ ئۇ بىر ئېغىز، بۇ بىر ئېغىزدىن دەككىسىنى بەرگەندىن كېيىن ئۇ ئاغزى بېسىلىپ كېتىپ قالدى.

سارىخان ئاچا كۆڭلى غەش ھالدا كوپتىنىڭ پۇلىنى تاپشۇرۇپ كەلدى.

ـ ھېلىقى تازىمۇ تەربىيە كۆرمىگەن ئەخلاقسىز قىزكەن. كۆڭۈللىرىگە ئالمىسىلا، ـ دېدى مال سانقۇچى قىز كوپتىنى سارىخان ئاچىغا بىرىۋېتىپ.

ـ ھېچقىسى يوق، ـ دېدى سارىخان ئاچا، ـ مەن ئۇنىڭ پۇتىغا دەسسۈتمەي ئەمەسمۇ؟

سارىخان ئاچا ماگىزىندىن چىقىپ ۋاقىت بولغان بولسىمۇ ئوغلىنىڭ، يا لايىقىنىڭ قارىسى كۆرۈنمەيتتى. سارىخان ئاچا ئولتۇرۇۋېرىپ تىت ـ تىت بولدى ـ دە پەسكە چۈشۈپ ئوغلىنىڭ يولىغا قاراپ باققۇسى كېلىپ بىنادىن چىقتى. ئۇ بىنادىن چۈشۈپ ھېلىقى مال سانقۇچى قىز بىلەن ئۇچرىشىپ قالدى.

ـ قىزىم، سىلە...

سارىخان ئاچا «ئوغلۇمنىڭ لايىقى مۇشۇ قىز ئوخشايدۇ» ـ دەپ ئويلىدى ـ دە، خۇشاللىقىدىن يۈرىكى ئويناپ كەتتى.

ـ ئۆيىمىز مۇشۇ بىنادا، ـ دېدى ئۇ قىز ۋە:

ـ ئۆزلىرى بىرسىنى ئىزدەملا؟ـ دەپ سوريدى.

ـ ئۆيىمىز مۇشۇ بىنادا دېسىلە، ـ تەكرارلىدى سارىخان ئاچا.

ـ شۇنداق، ئۆيىمىز مۇشۇ بىنادا. سىلە...

ـ مەن 6ـ قەۋەتتىكى ئەكرەمنىڭ ئانىسى بولىمەن.

ـ مۇنداق دېسىلە، ـ دېدى قىز قىزغىن ھالدا، ـ يېقىندا كەپلىدە؟

ـ ھە قىزىم، كەلگىلى 3 كۈن بولدى.

ـ ئەتىگەندە ئىشقا كېتىپ كەچتە كەلگەچكە ئۇچراشماپتۇق.

ـ مەنمۇ پەسكە چۈشۈپ ـ چىقىشنى ئېغىر كۆرۈپ تېخى بۇگۈن چىققانىدىم.

ـ سىلىنىڭ كەلگەنلىرىنى ئۇقماپتۇق، ـ دېدى قىز، ـ بىزنىڭ ئۆيگىمۇ كىرەلا، بىزنىڭ ئۆي 2ـ قەۋەتتە، ئوڭ تەرەپتىكى ئۆي.

ـ رەھمەت قىزىم، مەن تېخى بار. ئۆزلىرى ئەمدى ئىشتىن چۈشۈپلا، سىلىنى گەپكە تۇتماي.

ـ خوش ئەمىسە، كۆرۈشەرمىز.

قىز بىنانىڭ پەلەمپىيىدىن تاقىلداپ چىقىپ كەتتى.

ئۇزاق ئۆتمەي ئەكرەم كەلدى.

ـ بالام، كېچىكىپلا كەتتىڭغۇ، يولۇڭغا قارىتىپ.

ـ ئىشىم چىقىپ قېلىپ كېچىكىپ قالدىم ئانا، تاماق، قورۇملارنىڭ تەييارلىقىنى قىلىپ قويغانسەن؟

ـ ھەممىنى تەق قىلىپ قويدۇم بالام.

ـ چىرايىك بىر قىسىملا تۇرىدىغۇ، نېمە بولدۇڭ؟

ـ ھېچنېمە، ـ دېدى سارىخان ئاچا، ـ بۇ بىنادا بىر قىز بىلەن تونۇشۇپ قالدىم.

ـ بىر كوپتا ئالىمەن دەپ تونۇشۇپ قالدىم.

ـ 6 قەۋەتلىك بۇ بىنانىڭ مۇشۇ ئىشىكىدىن كىرىپ ـ چىقىدىغان 18 ئائىلە بار. ئۇزاقراق تۇرساڭ ھەممىسى بىلەن تونۇشۇپ قالسەن. ماڭ كىرىپ كېتەيلى...

ـ بالام، لايىقىڭ كەلمەيدىغۇ؟ـ سوريدى سارىخان ئاچا مانتىنىڭ جىلتىسىنى ئېچىۋېتىپ.

ـ ھېلىنچە كېلىدۇ، ـ دېدى ئەكرەم ـ ئالدىرمىغىنا، كەلگەندە كۆرىسەن.

ـ بالام، تونۇشقىنىڭلارغا ئۇزاق بولماپتۇ، ئۇ قىز قانداقراق.

ـ سەن دېگەندەك، گۆھەرنىسا بىلەن تونۇشقىنىمىزغا ئۇزاق بولمىدى. ئۇ شىركەتتە كاتىپلىق قىلغاچقا ئالدىراشلا يۈرۈيدۇ. شۇڭا كۆپرەك سىردىشىپ كېتەلمىدۇق.

ـ سەن ئۇ قىزنىڭ ئۆيىگە بېرىپ باقتىڭمۇ؟

ـ ياق.

ـ ئاتا ـ ئانىسى سېنى بىلەمدۇ؟

ـ بىلمەيدۇ.

ـ بايا گۆھەرنىسانىڭ بىر دوستى بىلەن پاراڭلىشىپ قالدىم. ئۇنىڭ ئېيتىشىچە، گۆھەرنىسا مەن بىلەن يۈرۈۋاتقىنىنى ھەتتا توي قىلىشقا پۇتۇشكىنىمىزنىمۇ ئاتا ـ ئانىسىغا دېمەپتۇ.

ـ ئۇنداق بولسا ئۇ قىزنىڭ تويلۇق توغرىلىق ئاتا ـ ئانىسىنى شىپى كەلتۈرۈپ دېگەن گېپى يالغان ئوخشىمامدۇ.

ـ شۇنداقتەك قىلىدۇ. بۇ گەپنى ئاڭلاپ كۆڭلۈم لەسسىدە بولۇپ قالدى.

ـ ئالدىراپ يېنىۋالمەن دېمە. بۇگۈن مەنمۇ كۆرەي، چىرايلىق مېھمان قىلىپ، پىلانىمىز بويىچە ئۇزىتىپ قويايلى، كېيىن ئوچۇق سۆزلەشمەمسەن.

ـ شۇنداق قىلايلى.

ـ بالام، بايىقى قىزنى خۇرشىدە دېدىڭما؟ ئاشۇنداقراق قىز بولغان بولسىمۇ بولاركەن.

ـ مەن خۇرشىدەنىڭ دادىسى بىلەن بىللە ئىشلەيمەن. بەزىلەر شۇ قىزنى ماڭا سايە قىلغاندى. لېكىن...

ـ ئەكرەم گېپىنىڭ ئاخىرىنى ئاغزىدىن چىقىرالمىدى.

ـ نېمە لېكىن؟ لايىقى بارمىكەن؟

ـ ياق، لايىقى يوق، ئۇ ماگىزىندا ئىشلىگەچكە.

بولۇپ يېغىلارغا قاتناشىپ يۈرۈپ تونۇشۇڭ خېلى ئۆسۈپ قاپتۇ ئانا، ـ دېدى ئەكرەم كۈلۈپ تۇرۇپ، ـ ئېيتقانلىرىڭ توغرا، ئەمما ھەممە ئادەم سەندەك قارىمايدۇ.

ـ خەقلەر قانداق قارىسا قارىمامدۇ، سەن بىلەن مەن چوقۇم شۇنداق قارىشىمىز كېرەك!

شۇ ئەسنادا ئىشىك چېكىلدى.

ـ تېز بول ئانا، ئۇلار كەلدى.

سارىخان ئاچا پەرتۇقنى يېشىۋېتىپ قولىنى يۇدى. ئەكرەم ئىشىكنى ئاچتى. ئىشىك ئالدىدا 3 قىز تۇراتتى.

ـ كېلىڭلا، كېلىڭلا، ـ ئەكرەم خۇشال ھالدا قىزلارنى ئۆيگە تەكلىپ قىلدى. قىزلار بىرىنىڭ ئارقىسىدىن بىرى كىردى. سارىخان ئاچا ئاشخانا ئۆيىدىن چىقىپ ئىگىلىپ سالام بەردى.

قىزلارنىڭ 2ـ بولۇپ كىرگىنى ماگىزىندا سارىخان ئاچىنى ھاقارەتلىگەن ھېلىقى غورا قاپاق ئىدى. سارىخان ئاچا بۇ 3 قىزنىڭ قايسىسى ئوغلىنىڭ لايىقى ئىكەنلىكىنى بىلمەيتتى. شۇڭا بەك ئۇڭايسىزلىنىپمۇ كەتمىدى. ئەمما غورا قاپاق بولسا سارىخان ئاچىنى كۆرۈپ ھودۇقۇپ كەتتى ۋە ئارقىغا بۇرۇلۇپ يۈگۈرگىنىچە پەسكە چۈشۈپ كەتتى.

ـ گۆھەرنىسا، گۆھەرنىسا! نەگە بارىسەن؟!...

نېمە ئىش بولغىنىنى بىلمىگەن 2 قىز گۆھەرنىسانى چاقىرغانچە ئۇنىڭ ئارقىسىدىن پەسكە چۈشۈپ كەتتى. ئەكرەم نېمە بولغانلىقىنى بىلەلمەي قاققان قوزۇقتەك تۇرۇپ قالدى.

سارىخان ئاچا ئەكرەمدىن سوريدى:

ـ بالام، لايىقىڭ قېچىپ چىقىپ كەتكەن قىزمۇ؟

ـ شۇنداق ئانا، ئۇ نېمىشقا بۇنداق قىلدۇ؟!

ـ ماڭ، پەسكە چۈشۈپ قاچقىنىغا «خوش» دەپ قوي، ئارقىسىدىن قوغلاپ چۈشۈپ كەتكەنلەرنى ئۆيگە باشلاپ كىر، ئۇلار تاماق يەپ كەتسۇن. قالغان گەپنى ھېلى كىرگەندە دەپ بېرىمەن.

ئەكرەم چىقىپ كەتكەندىن كېيىن سارىخان ئاچا يان ئۆيگە كىرىپ بۇگۈن سېتىۋالغان كوپتىنى قولىغا ئالدى ـ دە، ئىللىق كۆلۈپ قويدى ۋە ئۆز ـ ئۆزىگە «ئەمدى بۇنى ئالماشتۇرىمەن دەپ يۈرمەيدىغان بولدۇم...» دەپ پىچىرلىدى.

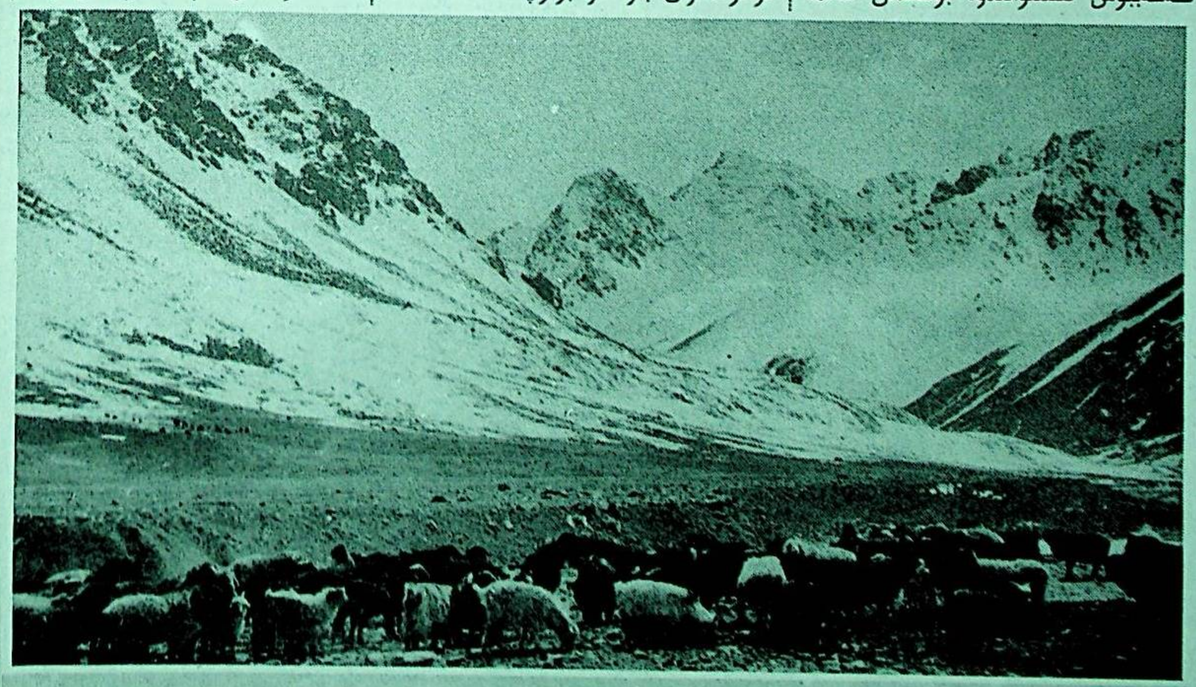

يايلاقتا

غەيرەت مەمتىمىن فوتوسى

«نېفت پادىشاھلىقى»دىكى بايلار

- كۈۋەيتتە كۆرگەن - ئاڭلىغانلىرىم (1)

«خەلق گېزىتى» مۇخبىرى **ليۇ شۇيمىڭ**

دۇنياغا نەزەر

كۈۋەيت نېفتكە باي دۆلەت، ئۇنىڭ يەر مەيدانى ئاران 17 مىڭ 800 كۋادرات كىلومېتىر بولسىمۇ، لېكىن نېفت زاپاسى 100 مىليارد توڭدىن ئارتۇق بولۇپ، دۇنيا ئومۇمىي نېفت زاپاسىنىڭ % 10 نى ئىگىلەيدۇ. ھازىرقى باھا بويىچە ھېسابلىغاندا، كۈۋەيتنىڭ يەر ئاستىدا 2 تىرىليون دوللارلىق بايلىق يوشۇرۇنۇپ ياتماقتا، بۇ 1 مىليون 800 مىڭ ئاھالىسى بار كۈۋەيتكە نىسبەتەن ئېيتقاندا، تەبىئىيكى،ئاز بايلىق ئەمەس. كۈۋەيتتە يەنە 1 تىرىليون 370 مىليارد كۇب مېتىر تەبىئىي گاز زاپاسى بار. 1990 - يىلى پارس قولتۇقى ئۇرۇشى مەزگىلىدە كۈۋەيتتە 700 نەچچە نېفت قۇدۇقىغا ئوت كەتكەن، بۇرگەنت نېفتلىكىنىڭ % 80 مۇنبەسسەسەسى بۇزغۇنچىلىققا ئۇچىرىغان، ئۇرۇش ئايىغلاشقاندىن كېيىن، كۈۋەيت خەلقئارا جەمئىيەتنىڭ ياردىمى ئارقىسىدا نېفت قۇدۇقلىرىغا كەتكەن ئوتنى ئۆچۈرۈۋېلىپ، ئىشلەپچىقىرىشنى ئەسلىگە كەلتۈردى. 1993- يىلى 2 - ئايدا، ئۇنىڭ كۈندىلىك نېفت ئېلىش ئىقتىدارى 2 مىليون توڭدىن ئاشقان بولسا، ھازىر كۈۋەيتنىڭ كۈندىلىك نېفت ئېلىش ئىقتىدارى 2 مىليون 500 مىڭ تۇڭغا يەتتى، 1995 - يىلى كۈۋەيتنىڭ نېفت ئېكسپورتىدىن قىلغان كىرىمى 12 مىليارد دوللارغا يەتتى.

نېفتلىكنى كۆپلەپ ئېچىش كۈۋەيتكە بايلىق يارىتىپ بەرگەن، مۇشۇ ئەسرنىڭ 70 - يىللىرىنىڭ ئوتتۇرىلىرىدا كۈۋەيتلىكلەرنىڭ ئوتتۇرىچە كىرىمى 20 مىڭ دوللاردىن ئېشىپ كەتكەن، كۈۋەيتلىك دوستلارنىڭ ئېيتىشچە، ئىجتىمائىي، ئىقتىسادىي تۇرمۇش پارس قولتۇقى ئۇرۇشى ئاياغلىشىپ 1 يىلدىن كۆپرەك ۋاقىت ئۆتكەندىن كېيىن ئاساسەن نورماللاشقان. ۋەيران بولغان يول، كۆۋرۈك، ئۆيلەرمۇ تېز رېمونت قىلىنىپ ئەسلىگە كەلتۈرۈلگەن. 1995- يىلى كۈۋەيتلىكلەرنىڭ ئوتتۇرىچە كىرىمى 18 مىڭ 300 دوللارغا يەتكەن. ھازىر كۈۋەيتتە كونا پادىشاھ ئوردىسى، دۆلەت مۇزېيى، ئىسلام سەنئىتى كۆرگەزمىخانىسى، تىنچلىق ساياھەت سارىيى، ئەھمەد نېفت كۆلى قاتارلىق مەقسەتلىك ساقلاپ قېلىنغان خاتىرە جايلاردىن باشقا جايلاردا ئۇرۇش جاراھىتىنى تاپقىلى بولمايدۇ. ئۇرۇشنىڭ «تاشقى جاراھىتى»نىڭ مۇشۇنداق تېز ساقايتىلىشى ئۇرۇشتىن ئىلگىرى توپلانغان نۇرغۇن نېفت بايلىقىغا تايانغانلىقتىن بولغان. ئىلگىرى دۆلەت يولغا قويغان يۇقىرى ئىش ھەققى، يۇقىرى پاراۋانلىق سىياسىتىمۇ ئۇرۇشنىڭ بالايىئاپىتى تۆپەيلىدىن ئۆزگىرىپ كەتمەپتۇ؛ شەخسىي تاپاۋەت ېيجى ھازىرمۇ ئېلىنمايدىكەن؛ مائارىپ ۋە داۋالىنىش ھازىرمۇ ھەقسىز ئىكەن؛ ئىش ئورنى، باھا، ئۆي ئىجارىسى ئېلىش ۋە نىكاھلىنىش قاتارلىق ئىشلار ئۆچۈن بېرىلىدىغان قوشۇمچە يارىدەم پۇلىمۇ ئەمەلدىن قالدۇرۇلماپتۇ ۋە ئازايتىلماپتۇ.

مەن كۈۋەيتتە زىيارەتتە بولغان مەزگىلدە 2 كۈۋەيتلىك ئائىلىسىدە مېھمان بولۇپ، كۈۋەيت پۇقرالىرىنىڭ تۇرمۇشىنى ئىگىلىدىم. سودىگەر مۇھەممەد سەيئاتنىڭ ئائىلىسىدە 12 جان بار ئىكەن، ئۇنىڭ ئۆيى بۇنىڭدىن 10 يىل ئىلگىرى سېلىنغان 3 قەۋەتلىك كىچىك بىنا بولۇپ، ئىشلىتىش كۆلىمى 1000 كۋادرات مېتردىن ئاشىدىكەن. مەن ئايىغمىنى سېلىۋېتىپ، ساھىبخانا بىلەن بىللە يۇڭ گىلەم سېلىنغان مېھمانخانىغا كىردىم، چاسا شەكلىدىكى مېھمانخانا خۇددى چوڭ مەجلىسخانىغا ئوخشاش بولۇپ، ئۇنىڭ 2 تەرىپىگە 11 سافا قويۇلۇپتۇ. سافالارنىڭ ئالدىغا شىرە قويۇلۇپتۇ. مېھمانخانىنىڭ تۆرىگە چوڭ دىيۇملۇق رەڭلىك تېلېۋىزور ۋە ئالىي ياڭراتقۇ قويۇلۇپتۇ، بىز ئەمدى ئولتۇرۇشىمىزغا، ھىندىستانلىق 2 ئەر چاكار پەتنۇس كۆتۈرۈپ يالىڭاياق كىرىپ ئىگىلىپ تۇرۇپ بىزگە پېچىنە - پىرەنىك، ئېچىملىك ۋە چاي تۇتتى. مېھمانخانىنىڭ ئۈدۈلى ئاشخانا بولۇپ، ئۇنىڭ ئېچىگە 5 شىرە قويۇلۇپتۇ، ھەر بىر شىرەدە 10 ئادەم ئولتۇرۇپ غىزالانغىلى بولىدىكەن. ئاشخاندا بىر قېتىمدىلا 50 كىشى غىزالىنالايدىكەن، ئاشخانىغىمۇ رەڭلىك تېلېۋىزور قويۇلۇپتۇ، سەيئات ماڭا مۇنداق دېدى: ئۆيۈمدە چەت ئەللىك 4 چاكار ئىشلەيدۇ. ئەر چاكارلار بازاردىن نەرسە - كېرەك سېتىۋېلىشقا، ئۆينىڭ ئالدى - كەينىدىكى گۈل گىياھلاغا قاراشقا، تازىلىق قىلىشقا، بالىلارنى مەكتەپكە ئاپىرىش - ئەكىلىشكە مەسئۇل، ئايال چاكارلار ئاساسەن كىر - قات يۇيۇش؛ ئاش- تاماق ئېتىش ۋە ئۆي ئىشلىرى بىلەن مەشغۇل بولىدۇ، سەيئاتنىڭ ئائىلىسىدە پىكاپ، دالا ئاپتوموبىلى، كىچىك يۈك ئاپتوموبىل بولۇپ 10 ئاپتوموبىل بار ئىكەن.

مەن سەيئاتنىڭ ئائىلىسىدىن چىقىپ ئۇنىڭ تاغىسى ساگىرنىڭ ئائىلىسىگە كەلدىم، ساگىرنىڭ ئائىلىسىنىڭ مېھمانخانىسى 1 قەۋەتلىك بولۇپ، مېھمانخانىنىڭ ئارقىسىدىكى ئۆيى 2 قەۋەتلىك بىنا ئىكەن. ساگىر مۇنداق دېدى: ئۆيۈمنىڭ ئىشلىتىش كۆلىمى 1000 كۋادرات مېتىر، ئۇنى 7 يىل ئىلگىرى 200 مىڭ دىنار خەجلەپ (بىر دىنار 3.36 دوللارغا تەڭ) سالغان. ساگىرنىڭ ئائىلىسىنىڭ مېھمانخانىسى سەيئات ئائىلىسىنىڭ مېھمانخانىسىدىن كىچىك بولسىمۇ لېكىن چىرايلىق زىننەتلەنگەن ۋە سەرەمجانلاشتۇرۇلغان بولۇپ، ئۆيدە مەركىزىي ھاۋا تەڭشۇگۇچ بار ئىكەن. ساگىر مۇنداق دېدى: مېنىڭ ۋە سەيئاتنىڭ ئائىلىسىدەك ئائىلە كۈۋەيتتە ئوتتۇراھال سەۋىيىلىك ئائىلە ھېسابلىنىدۇ.

ئەگەر بۇنىڭدىن 7 يىل ئىلگىركى ئۇرۇش بولمىغان بولسا، كۈۋەيت پۇقرالىرىنىڭ ھازىرقى تۇرمۇشى مېنىڭ كۆرگىنىمدىكىدىنمۇ باياشات بولۇپ كېتەر ئىكەن. ئۇرۇش كۈۋەيتكە مۆلچەرلىگۈسىز ئىقتىسادىي زىيان كەلتۈردى، ئۇنىڭ ئۈستىگە دۆلەتنىڭ ئازادلىقى ۋە يۇرتنى قايتا قۇرۇش ئۈچۈن نەچچە 10 مىليارد دوللار سەرپ قىلىنىپتۇ، ئۇرۇشتىن كېيىن ھەربىي خىراجەت سېلىقمۇ يېنىكلىمەپتۇ. شۇڭا كۈۋەيتنىڭ دۆلەت خەزىنىسىدە ئۇرۇشتىن ئىلگىرىكىدەك كۆپ پۇل يوق ئىكەن، مالىيىدە ھەر يىلى بىر نەچچە 100 مىليارد دوللار قىزىل رەقەم كۆرۈلۈۋېتىپتۇ، ئىچكى - تاشقى قەرز 7 مىليارد دوللاردىن كۆپرەككە يېتىپتۇ. لېكىن ئىقتىسادىي جەھەتتىكى بۇ ۋاقىتلىق قىينچىلىق كۈۋەيتلىك پۇقرالارنىڭ دۆلەتنىڭ خەۋپسىز- لىكىگە بولغان ئەندىشىسىگە سېلىشتۇرغاندا، ھېچقانچە ئىش ئەمەس ئىكەن.

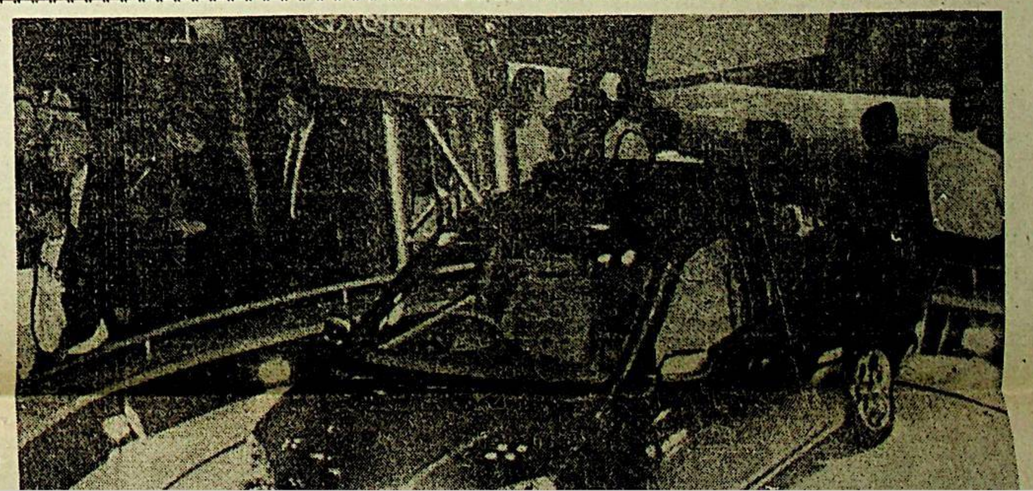

32 - نۆۋەتلىك دۇڭجىڭ خەلقئارا ئاپتوموبىل كۆرگەزمىسى 10 - ئاينىڭ 24- كۈنى ياپونىيەنىڭ چېنىي خەلقئارا كۆرگەزمە مەركىزىدە باشلاندى.

سۈرەتتە: ياپونىيە «تويوتا» ئاپتوموبىل شىركىتى كۆرگەزمە قىلغان «پېشۋالار»

10 - ئاينىڭ 23 - كۈنى ئەنگلىيەنىڭ دىترويدا ئۆتكۈزۈلگەن مېۋە - چېۋە كۆرگەزمىسىدە 6 ياشلىق فىرىد مىكىۋىش ئىنتايىن يوغان بىر ئالمىنى بېشىغا قويۇۋالدى. بۇ ئالمىنىڭ ئېغىرلىقى 1.23- كىلوگرام، ئايلانمىسى 53.87 سانتىمېتر.

شىنخۇا ئا- گېزىتلىقى

ئەنگلىيىدە مەتبۇئات ساھەسىنىڭ ھەربىرىگە مىزانى ئېلان قىلىندى

دۇنيانىڭ ھەر قايسى جايىدا

ئەنگلىيە مەتبۇئات نازارەت قىلىش - باشقۇرۇش ئايپاراتىنىڭ مەتبۇئات ئەرز كومىتېتى كەسپ ئەخلاقىنى كۈچەيتىش، پۇقرالارنىڭ سىر ساقلاش ھوقۇقىغا ھۆرمەت قىلىش ئۈچۈن، يېقىندا تۈزىتىش كىرگۈزگەندىن كېيىنكى مەتبۇئات ساھەسىنىڭ ھەربىرىگە مىزانىنى ئېلان قىلىپ، گېزىت مۇخبىرلىرى ۋە مۇھەررىرلىرىنىڭ كەسىپ قىلمىشلىرىنى يەنىمۇ ئىلگىرىلەپ قېلىپلاشتۇردى.

تۈزىتىش كىرگۈزۈلگەندىن كېيىنكى ھەربىرىگە مىزانى ئاساسەن مەتبۇئات ساھەسىنىڭ قانۇنسىز ۋاستىلەر بىلەن ئېرىشكەن سۈرەتلەرنى بېسىشنى مەنئى قىلىش، گېزىت مۇھەررىرلىرىنىڭ سۈرەتكە ئېرىشىش يوللىرىنى تەكشۈرۈش؛ زىيارەت ئوبيېكتلىرىنى قوغلاش ۋە ئۇلارنىڭ ئالدىنى توسۇشنى مەنئى قىلىش؛ مەشھۇر كىشىلەرنىڭ پەرزەنتلىرىنىڭ خۇسۇسىي تۇرمۇشىنى خەۋەر قىلىشنى مەنئى قىلىش قاتارلىقلار ئۈستىدە توختالدى. ئەنگلىيە مەتبۇئات نازارەت قىلىش - باشقۇرۇش ئايپاراتىنىڭ مەتبۇئات ئەرز كومىتېتى كەسىپ ئەخلاقىنى كۈچەيتىش، پۇقرالارنىڭ سىر ساقلاش ھوقۇقىغا ھۆرمەت قىلىش ئۈچۈن، يېقىندا تۈزىتىش كىرگۈزگەندىن كېيىنكى مەتبۇئات ساھەسىنىڭ ھەربىرىگە مىزانىنى ئېلان قىلىپ، گېزىت مۇخبىرلىرى ۋە مۇھەررىرلىرىنىڭ كەسىپ قىلمىشلىرىنى يەنىمۇ ئىلگىرىلەپ قېلىپلاشتۇردى.

تۈزىتىش كىرگۈزۈلگەندىن كېيىنكى ھەربىرىگە مىزانى ئاساسەن مەتبۇئات ساھەسىنىڭ قانۇنسىز ۋاستىلەر بىلەن ئېرىشكەن سۈرەتلەرنى بېسىشنى مەنئى قىلىش، گېزىت مۇھەررىرلىرىنىڭ سۈرەتكە ئېرىشىش يوللىرىنى تەكشۈرۈش؛ زىيارەت ئوبيېكتلىرىنى قوغلاش ۋە ئۇلارنىڭ ئالدىنى توسۇشنى مەنئى قىلىش؛ مەشھۇر كىشىلەرنىڭ پەرزەنتلىرىنىڭ خۇسۇسىي تۇرمۇشىنى خەۋەر قىلىشنى مەنئى قىلىش قاتارلىقلار ئۈستىدە توختالدى. ئەنگلىيە مەتبۇئات ساھەسى ئەرز كومىتېتى دەل مۇشۇنداق ئەھۋالدا مەتبۇئات ساھەسىنىڭ ھەربىرىگە مىزانىغا تۈزىتىش كىرگۈزۈشنى ئوتتۇرىغا قويدى.

ئەنگلىيىنىڭ مەدەنىيەت، ئاخبارات ۋە تەنھەربىگەت ۋەزىرى كىرىس سىمىس مەتبۇئات ساھەسىنىڭ ھەربىرىگە مىزانىغا تۈزىتىش كىرگۈزگەنلىكىنى ئالقىشلىدى. ئۇ مۇنداق دېدى: مەتبۇئات ساھەسىنىڭ ئۆزىنى ئۆزى ئىدارە قىلىشنىڭ ئۇنۇمى ھۆكۈمەتنىڭ سىر ساقلاش ھوقۇقى توغرىسىدا بىر قاتار قانۇن تۈزۈۋېچىقىشىدىنمۇ ياخشى بولىدۇ.

تۈزىتىش كىرگۈزۈلگەندىن كېيىنكى ھەربىرىگە مىزانى مەتبۇئات ساھەسىدىكى فوتو سۈرەت مۇخبىرلىرىنىڭ ئۇنى قوغلىغانلىقى بىلەن مۇناسىۋەتلىك دەپ قارىدى ھەم مەشھۇر كىشىلەرنىڭ خۇسۇسىي تۇرمۇشىنى گېزىتتە ئېلان قىلىش ئارقىلىق مۇشتەرى توپلايدىغان كىچىك گېزىتلەر ۋە ئاخبارات ۋاستىلىرىنى ئەيىبلىدى. ئەنگلىيە مەتبۇئات ساھەسى ئەرز كومىتېتى دەل مۇشۇنداق ئەھۋالدا مەتبۇئات ساھەسىنىڭ ھەربىرىگە مىزانىغا تۈزىتىش كىرگۈزۈشنى ئوتتۇرىغا قويدى.

ئەنگلىيىنىڭ مەدەنىيەت، ئاخبارات ۋە تەنھەربىگەت ۋەزىرى كىرىس سىمىس مەتبۇئات ساھەسىنىڭ ھەربىرىگە مىزانىغا تۈزىتىش كىرگۈزگەنلىكىنى ئالقىشلىدى. ئۇ مۇنداق دېدى: مەتبۇئات ساھەسىنىڭ ئۆزىنى ئۆزى ئىدارە قىلىشنىڭ ئۇنۇمى ھۆكۈمەتنىڭ سىر ساقلاش ھوقۇقى توغرىسىدا بىر قاتار قانۇن تۈزۈۋېچىقىشىدىنمۇ ياخشى بولىدۇ.

تۈزىتىش كىرگۈزۈلگەندىن كېيىنكى ھەربىرىگە مىزانى مەتبۇئات ساھەسىدىكى

سۆرەتتە: یاپونیە «تویوتا» ئاپتوموبىل شىركىتى كۆرگەزمە قىلغان «پىشۋالار» مارکىلىق ئىنىرگىيە تېجەش، مۇھىت ئاسراش ئاپتوموبىلى.

شىنخۇا ئاگېنتلىقى

5 يۇلتۇزلۇق قىزىل بايراق تۇنجى قېتىم ئامېرىكىنىڭ پىخونىكس شەھىرىدە لەپىلدىدى

ئامېرىكا ئارىزونا شتاتىنىڭ مەركىزى پىخونىكس شەھىرىدىكى 800 نەچچە جۇڭگولۇق 20 - سېنتەبىر جۇڭخۇا خەلق جۇمھۇرىيىتى قۇرۇلغانلىقىنىڭ 48 يىللىقىنى تەبرىكلەش پائالىيىتى ۋە 5 يۇلتۇزلۇق قىزىل بايراقنى چىقىرىش مۇراسىمى ئۆتكۈزدى. 5 يۇلتۇزلۇق قىزىل بايراقنىڭ جۇڭگولۇقلار دۆلەت بايرىمىنى تەبرىكلەش پائالىيىتى ئۆتكۈزگەندە چىقىرىلىشى پىخونىكس شەھىرى تارىخىدىكى تۇنجى قېتىملىق ئىش.

بايراق چىقىرىش مۇراسىمى پىخونىكس شەھىرىدىكى ۋەتەنپەرۋەرلەر مەيدانىدا ئۆتكۈزۈلدى. قىپقىزىل 5 يۇلتۇزلۇق قىزىل بايراق جۇڭگونىڭ ھەيۋەتلىك دۆلەت شېئىرى ساداسى ئىچىدە چىقىرىلدى. تەبرىكلەش پائالىيىتىگە قاتناشقان كىشىلەر بايراق ئەتراپىغا ئولىشىپ، مۇزىكىغا تەڭكەش قىلىپ جۇڭگونىڭ دۆلەت شېئىرىنى ئېيتتى.

جۇڭگونىڭ دۆلەت بايرىمىنى تەبرىكلەش پائالىيىتى ۋە 5 يۇلتۇزلۇق قىزىل بايراقنى چىقىرىش مۇراسىمى كۆپلىگەن جۇڭگولۇقلارنىڭ ئاۋاز قوشۇشىغا ئېرىشىپلا قالماستىن، بەلكى ئارىزونا شتاتى ۋە پىخونىكس شەھەرلىك ھۆكۈمەت دائىرىلىرىنىڭمۇ قوللىشىغا ئېرىشتى. ئارىزونا شتاتىنىڭ باشلىقى، پىخونىكس شەھىرىنىڭ باشلىقىنىڭ ۋەكىلى ۋە 4 نەپەر شتاتلىق پارلامېنتنىڭ ئەزاسى تەبرىكلەش پائالىيىتىگە قاتناشتى. موتورولا، ئىنتېر ۋە يۇنتۇك قاتارلىق چوڭ شىركەتلەرنىڭ ۋەكىللىرىمۇ قاتناشتى.

شىنخۇا ئاگېنتلىقى

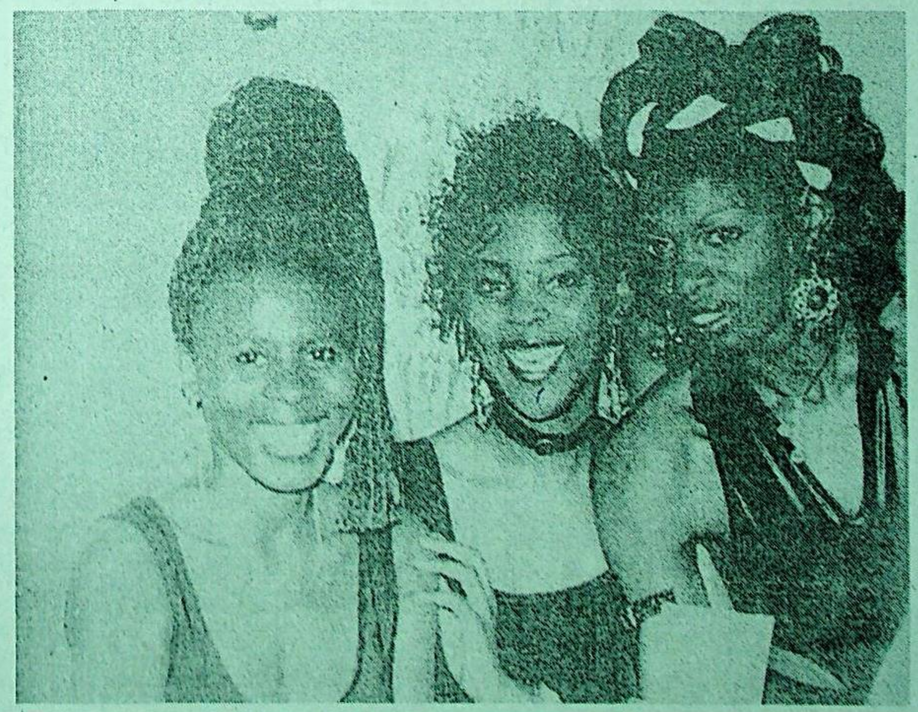

تۇرمۇش سەۋىيىسىنىڭ ئۇزلۇكسىز ئۆسۈشىگە ئەگىشىپ، نايروبىدىكى خوتۇن - قىزلار يېڭىچە مودا چاچ قويۇشنى قوغلىشىدىغان بولۇپ قالدى. ھازىر يېڭىچە مودا چاچ بىر خىل ئىجتىمائىي كەيپىياتقا ئايلاندى.

سۆرەتتە: كېنىيىنىڭ پايتەختى نايروبىدىكى مودا چاچلىق قىزلار.

شىنخۇا ئاگېنتلىقى

38 - سان

ئاكلاپ قىلىڭ

فرانسىيىدە چىقىدىغان «دۇنيا گېزىتى»نىڭ خەۋىرىگە قارىغاندا، ياۋروپادا ئوتتۇرا ياشلىق كىشىلەرنىڭ سېمىزلىك كېسىلىگە گىرىپتار بولۇشى 15 % تىن 20 % كېچە، ئاياللارنىڭ 40 % تىن 50 % كېچە بولغان. بۇ كېسەلنى داۋالاشقا كەتكەن خراجەت راك كېسىلى ۋە ئېيدىز كېسىلىنى داۋالاشقا كەتكەن خراجەتكە باراۋەر بولغان.

دۇنيا سەھىيە تەشكىلاتىنىڭ تەكشۈرۈشىدىن قارىغاندا، دەسلەپتە ئامېرىكىدا بايقالغان بۇ كېسەللىك يېقىنقى يىللاردىن بۇيان تەرەققىي تاپقان دۆلەتلەردە كۆپىيىپلا قالماستىن، بەلكى تەرەققىي قىلىۋاتقان بەزى دۆلەتلەرگىمۇ كېڭەيگەن.

تېبابەت نۇقتىسىدىن قارىغاندا، نورمال سېمىزلىك كۆرسەتكۈچى 30 % تىن ئېشىپ كەتسە، يەنى: بوينىنىڭ ئېگىزلىكى 1.80 مېتىر ئەرلەرنىڭ بەدەن ئېغىرلىقى 100 كىلوگرامدىن ئاشسا، بوينىنىڭ ئېگىزلىكى 1.60 مېتىر ئاياللارنىڭ بەدەن ئېغىرلىقى 75 كىلوگرامدىن ئاشسا سېمىزلىك كېسىلىگە گىرىپتار بولغان ھېسابلىنىدۇ. كلىنىكلىق داۋالاش بەك سەمرىپ كېتىشنىڭ ئادەم بەدىنىگە ناھايىتى زور خەۋپ- خەتەر كەلتۈرىدىغانلىقىنى، شېكەر سېيىش كېسىلى، يۈرەك قىسىلى، يۈرەك كېسىلى ۋە نېرۋا قان تومۇرى كېسەللىكى قاتارلىق كېسەللىكلەرنى پەيدا قىلىدىغانلىقىنى كۆرسەتتى.

خراجەت جەھەتتىن قارىغاندا، سېمىزلىك كېسىلىنى داۋالاش چىقىمى ساقلىقنى ساقلاش ۋە ئىجتىمائىي سۇغۇرتا تۈزۈمىگە ناھايىتى زور تەسىر كۆرسەتمەكتە. تۆۋەن مۇلچەردىن قارىغاندا، ئامېرىكا، شۋېتسىيە، فىنلاندىيە، گوللاندىيە، فرانسىيە ۋە ئاۋسترالىيىدە بۇ كېسەلنى داۋالاشقا كەتكەن چىقىم راك ۋە ئېيدىز كېسەللىكىنى داۋالاشقا كەتكەن چىقىمغا باراۋەر كېلىدىكەن. شۇڭا، سېمىزلىك كېسىلىنى داۋالاش ۋە ئۇنىڭدىن مۇداپىئە كۆرۈش بۇ دۆلەتلەر سەھىيە پىلانىنىڭ ئالدىنقى نىشانلىرىدىن بىرسى قىلىنىشى كېرەككەن.

غەربتىكى تەرەققىي قىلىۋاتقان دۆلەتلەردە باللاردىكى سېمىزلىك كېسىلىنىڭ نىسبىتىمۇ ناھايىتى يۇقىرى. باللار ھەددىدىن تاشقىرى سېمىز بولغانلىقتىن، داۋالاش خراجىتىمۇ ئادەمنى ئىنتايىن چۆچۈتىدۇ. «تېبابەت ۋە باللار» ژورنىلىنىڭ خەۋىرىدىن قارىغاندا، ئامېرىكىدا 1984 - يىلىدىن ئىلگىرى سېمىز باللار 24 % نى ئىگىلىگەن؛ 1981 - يىلى ئەنگلىيىدىكى سېمىز باللار 12 % بولغان؛ فرانسىيىدە 80 - يىللارنىڭ ئوتتۇرىلىرىدا سېمىز باللار 3.5 % بولغان. لېكىن ئون نەچچە يىلدىن بۇيان، ئامېرىكا، ئەنگلىيە، فرانسىيە ۋە ياپونىيە، مالايسىيا، سىنگاپور قاتارلىق دۆلەتلەردە سېمىزلىك كېسىلىگە گىرىپتار بولغان باللار 17 % تىن 65 % كە كۆپەيگەن.

ئومۇمەن سېمىزلىك كېسىلىنىڭ يۈزلىنىشى كىشىنى ئەندىشىگە سالىدىغان دەرىجىگە يەتتى، ئۇنىڭغا يۇكسەك ئېھتىيات بېرىش ۋە ئۇنى ئۇنۇملۇك تىزگىنلەش لازىم.

«جۇڭگو تەرىملەر گېزىتى»دىن

غەربتە سېمىزلىك كېسىلى ئاپەتكە ئايلانماقتا

تۈرمۇش سەۋىيىسىنىڭ ئۇزلۇكسىز ئۆسۈشىگە ئەگىشىپ، كىشىلەر تاماقلىرى كۆرگەزمىسى 10 - ئاينىڭ 19- كۈنى پارىژدا باشلاندى. كۆرگەزمىدە قول بىلەن ياسالغان «يەرلىك ئالاھىدە مەھسۇلات»لار شەھەر ئاھالىلىرىنىڭ قارشى ئېلىشىغا ئېرىشتى.

شىنخۇا ئاگېنتلىقى

تۈرۈمچى شەھىرى، يانژىجياك كوچىسى 1 - نومۇر. تېلېفون باش ئايلىرانتى: 5818200، ئېلان بۆلۈمى: 5850783، تارقىتىش بۆلۈمى: 5859769، تېلېگراف نومۇرى: 5028، پوچتا نومۇرى: 830051، گېزىتنىڭ ئايلىق باھاسى: 7 يۈەن 50 پۇل، پارچە باھاسى: 25 پۇل (گېزىتنىڭ تىزىملاش نومۇرى:102)

شىنجاڭ گېزىتى

新疆日报 (ئۇيغۇرچە)

(بۇ سان 4 بەت)

1997 - يىل
نويابىر
9
يەكشەنبە

ئۇرۇمچىنىڭ ھاۋارايى:
كۈندۈزدىن كېچىگىچە بۇلۇتلۇق بولىدۇ، تېمپېراتۇرا 7°C-1°C بولىدۇ، 3 بال شامال چىقىدۇ.

مۇھىم خەۋەرلەر

مەملىكەت ئىچىدىكى بىر تۇتاش نومۇرى: CN 65—0002 / Z

«شىنجاڭ گېزىتى» ئىدارىسى نەشر قىلدى (ۋاكالەت نومۇرى: 1—57)

چاڭجياڭ دەريا سىنى توسۇش ئارزۇسى ئىشقا ئاشتى

لى پېڭ سەنشيا قۇرۇلۇشىدا دەريا ئېقىنىنى توسۇشنىڭ مۇۋەپپەقىيەتلىك بولغانلىقىنى جاكارلىدى، جياڭ زېمىن مۇھىم سۆز قىلدى

شىنخۇا ئاگېنتلىقى، سەنشيا قۇرۇلۇش ئورنى، 8 - نويابىر تېلېگراممىسى. بۇگۈن چۈشتىن كېيىن سائەت 3 تىن 30 مىنۇت ئۆتكەندە ئاخىرقى 1 ئاپتوموبىلنىڭ تاشنى دەرياغا تۆكۈشى بىلەن دۇنيانىڭ دېققىتىنى تارتىۋاتقان سەنشيا قۇرۇلۇشىدا دەريا ئېقىنى غەلىبىلىك توسۇلدى. لى پېڭ زۇڭلى ئېقىننىڭ مۇۋەپپەقىيەتلىك توسۇلغانلىقىنى جاكارلىغاندىن كېيىن تەنتەنە سادالىرى ئىچىدە ج ك پ مەركىزىي كومىتېتىنىڭ باش شۇجىسى، دۆلەت رەئىسى جياڭ زېمىن مۇھىم سۆز قىلدى (تولۇق تېكىستى ئايرىم بېرىلدى).

سەنشيا قۇرۇلۇشىدا دەريا ئېقىنىنى توسۇشنى باشقا سۇ - ئېلېكتر قۇرۇلۇشلىرىغا سېلىشتۇرغاندا، ھەر جەھەتتىكى قىيىنلىق دەرىجىسى ئەڭ چوڭ. ئۇنىڭدا چاڭجياڭ دەريا سىنىڭ ئاساسىي ئېقىندا 2 توسما ياسلىپ، سەنشيا چوڭ توسمىسى ۋە ئېلېكتر ئىستانسىسى ئۆيى سېلىندۇ، سەنشيا قۇرۇلۇشى كۆلىمىنىڭ چوڭلۇقى، سۇ ئېلېكتر گېنېراتور سىغىمچانلىقىنىڭ چوڭلۇقى، ھەر جەھەتتىكى ئۇنۇمىنىڭ كۆرۈنەرلىك بولۇشى بىلەن دۇنياۋى چوڭ قۇرۇلۇش ھېسابلىنىدۇ. چاڭجياڭ دەريا سىنىڭ ئېقىنى توسۇش مۇراسىمى باشلانىدۇ.

1 - شىركىتى ئاپتوموبىل كالوننىنىڭ شوپۇرى جۇشىيەنچىڭ مۇللاقچى ئاپتوموبىلنى ھەيدەپ 1 - بولۇپ ئېچىققا تاشنى تۆكتى.

400 دىن ئارتۇق چوڭ تىپتىكى ئاپتوموبىل جەددىي ھەم تەرتىپلىك يوسۇندا يۇقىرى - تۆۋەن ئېقىن توسمىسىنىڭ 4 بېشىدىن ئېچىققا تاش تۆكتى، ئېچىق پەيدىنپەي 30 مېتىر، 20 مېتىر، 10 مېتىر، 5 مېتىر كىچىكلىدى...

دەريا ئېقىنىنى توسۇش مەيدانى داغدۇغلىق، قىزغىن بايرام كەيپىياتىغا چۆمدى. كۆزىتىش سەھنىسىدىكى گىلەمدىن تۇتاشتۇرۇلغان 1080 كۋادرات مېتىر ھەجمدىكى چوڭ 5 يولتۇزلۇق قىزىل بايراق ئادەتتىن تاشقىرى كۆركەم بولۇپ، 30 مېڭ تەشتەك گۈل ۋە رەڭگا رەڭ شارلار ئېقىن توسۇش مۇراسىم مەيدانىنى يېپىپكى قىلىپ بېزەگەندى. توسما قۇرۇلۇش ئورنىدا رەڭگا رەڭ بايراقلار لەپىلدەيتتى، چوڭ شارلارغا «ئېقىن توسۇشنىڭ مۇۋەپپەقىيەتلىك بولغانلىقىنى تەبرىكلەيمىز» دېگەن خەتلەر يېزىلغان پىلاكاتلار ئېسىلغاندى.

چۈشتىن كېيىن دەل سائەت 3 تە دەريا ئېقىنىنى توسۇش مۇراسىمى باشلاندى. لى پېڭ زۇڭلىنىڭ ئېقىننىڭ مۇۋەپپەقىيەتلىك توسۇلغانلىقىنى جاكارلىشى بىلەن 3 پاي بەلگە ئوقى ئېتىلدى. مۇشۇ چاغدا ئېقىن توسۇش مەيدانىدىكى 1000 نەچچە كىشىلىك قۇرۇلۇش قوشۇنى، 5000 دىن ئارتۇق مېھمان ۋە 2 قىرغاقتىكى 40 مىڭدىن ئارتۇق يەرلىك كادىر، ئاممىا، كۆچمەنلەر ۋە ساياھەتچىلەر قاينام-تاشقىنلىققا چۆمدى. پوچاڭزىلار ئېتىلدى، كىمىلەر گۈدۈكنى چالدى، ئاپتوموبىللار سىگنال بەردى، كىشىلەر قىزغىن تەنتەنە قىلىشتى، رەڭگا رەڭ شارلار قويۇپ بېرىلدى.

جياڭ زېمىن ۋە لى پېڭ يېغىن سەھنىسىدىن چۈشۈپ ئېقىن توسۇش توسمىسىغا كېلىپ، قۇرۇلۇشچى ئىشچىلارنى قىزغىن تەبرىكلىدى ۋە ئۇلاردىن سەممىي ھال سوردى، قۇرۇلۇش ئورنىدا يەنە بىر قېتىم تەنتەنە دولقۇنى كۆتۈرۈلدى. سەنشيا قۇرۇلۇشنىڭ قۇرۇلۇشچىلىرى يولداش جياڭ زېمىن يادرولۇقىدىكى پارتىيە مەركىزىي كومىتېتىنىڭ رەھبەرلىكىدە، دېڭ شياۋپىڭ نەزەريىسى ئۇلۇغ بايرىقىنى ئېگىز كۆتۈرۈپ، پارتىيە 15-قۇرۇلتىيىنىڭ روھىنى ئەستايىدىل ئىزچىللاشتۇرۇپ، ئىسلاھات ۋە ئېچىۋېتىش سىياسىتىنى چىڭ تۇتۇپ، ئىلىم - تېخنىكا ئىلغارلىقىغا تايىنىپ، ئىلىم - تېخنىكا خادىملىرى ۋە ئۇلاردىن سەممىي ھال سوردى، قۇرۇلۇش ئورنىدا يەنە بىر قېتىم تەنتەنە دولقۇنى كۆتۈرۈلدى. سەنشيا قۇرۇلۇشنىڭ قۇرۇلۇشچىلىرى يولداش جياڭ زېمىن يادرولۇقىدىكى پارتىيە مەركىزىي كومىتېتىنىڭ رەھبەرلىكىدە، دېڭ شياۋپىڭ نەزەريىسى ئۇلۇغ بايرىقىنى ئېگىز كۆتۈرۈپ، پارتىيە 15-قۇرۇلتىيىنىڭ روھىنى ئەستايىدىل ئىزچىللاشتۇرۇپ، ئىسلاھات ۋە ئېچىۋېتىش سىياسىتىنى چىڭ تۇتۇپ، ئىلىم - تېخنىكا ئىلغارلىقىغا تايىنىپ، ئىلىم - تېخنىكا خادىملىرى ۋە

سەنشيا قۇرۇلۇشنىڭ دەريا ئېقىنىنى توسۇش مۇراسىمىدا سۆزلەنگەن سۆز

(1997 - يىل 11 - ئاينىڭ 8 - كۈنى)

جياڭ زېمىن

يولداشلار، دوستلار:

دۇنيانىڭ دېققىتىنى تارتىۋاتقان سەنشيا سۇ ئىنشائاتى تۇگۇن قۇرۇلۇشىدا دەريا ئېقىنىنى توسۇش بۇگۇن غەلىبىلىك ئىشقا ئاشۇرۇلدى، بۇ، ئېلىمىزنىڭ زامانىۋىلاشتۇرۇش قۇرۇلۇشىدىكى چوڭ ئىش ھەم ئىنسانىيەتنىڭ تەبىئەتنى ئۆزگەرتىش ۋە تەبىئەتنىن پايدىلىنىش تارىخىدىكى ئۇلۇغ مۆجىزە. بۇ، تولۇپ تاشقان ئىشەنچ بىلەن ئىسلاھات، ئېچىۋېتىش ۋە زامانىۋىلاشتۇرۇش قۇرۇلۇشى بىلەن شۇغۇللىنىۋاتقان پۈتۈن مەملىكەتتىكى ھەر مىللەت خەلقىگە غايەت زور ئىلھام بېغىشلىغۇسى.

مەن پارتىيە مەركىزىي كومىتېتى، گوۋۈيۈەنگە ۋاكالىتەن سەنشيا قۇرۇلۇشىدا ئىشلەۋاتقان قۇرۇلۇشچىلار، پەن - تېخنىكا خادىملىرى ۋە سۇ ئامبىرى رايوندىكى كادىرلار، ئاممىنى قىزغىن تەبرىكلەيمەن ۋە ئۇلاردىن سەممىي ھال سورايمەن! سەنشيا قۇرۇلۇشىغا ياردەم بەرگەن پۈتۈن مەملىكەتتىكى ھەر مىللەت خەلقە، سەنشيا قۇرۇلۇشىغا كۆڭۈل بۆلگەن شياڭگاڭ ئالاھىدە مەمۇرىي رايونى، ئاۋمېن، تەيۋەن، چەت ئەللەردىكى قېرىنداشلارغا ھەم خەلقىمىزگە دوست ئەربابلارغا چىن كۆڭۈلدىن رەھمەت ئېيتىمەن!

بۇنىڭدىن 70 يىل ئىلگىرى، ئېلىمىز دېموكراتىك ئىنقىلابىنىڭ ئۇلۇغ پېشۋاسى سۇن جۇڭشەن ئەپەندى سەنشيانىڭ سۇ كۆچى ۋە ئېلېكتر ئېنىرگىيە بايلىقىدىن پايدىلىنىش تەسەۋۋۇرىنى ئوتتۇرىغا قويغان، يېڭى جۇڭگو قۇرۇلغاندىن كېيىن يولداش ماۋزېدۇڭ، يولداش دېڭ شياۋپىڭ ۋە باشقا پېشقەدەم پرولېتارىيات ئىنقىلابچىلىرى سەنشيا قۇرۇلۇشىنى ئېلىپ بېرىش ئىشىغا كۆپلەپ ئەجىر سىڭدۈردى، ئېلىمىزنىڭ بىر قانچە ئەۋلاد ئالىملىرى سەنشيا قۇرۇلۇشى ئۈچۈن جاپالىق ئەجىر سىڭدۈردى ۋە ئەقىل - پاراسىتىنى ئىشقا سالدى. ئىسلاھات، ئېچىۋېتىشتىن بۇيان ئېلىمىزنىڭ ئىقتىسادى تېز راۋاجلىنىپ، ئۇنۇمۇپرسال دۆلەت كۆچى زور دەرىجىدە ئېشىپ، تارىخىتا مىسلى كۆرۈلمىگەن بۇ ئەسىرلىك قۇرۇلۇشنى ئېلىپ بېرىش ئۈچۈن تولۇق شارائىت يارىتىلدى، بىر قانچە ئەۋلاد جۇڭگولۇقنىڭ سەنشيا بايلىقىنى ئېچىش ۋە ئۇنىڭدىن پايدىلىنىش ئارزۇسى بۇگۈنكى كۈندە ريئاللىققا ئايلانماقتا. بۇ، سوتسىيالىزمنىڭ كۆچىنى مەركەزلەشتۈرۈپ چوڭ ئىشنى ۋۇجۇدقا چىقىرالايدىغان ئەۋزەللىكنى يەنە بىر قېتىم جانلىق چۈشەندۈرۈپ بەردى.

قەدىمدىن بۇيان، جۇڭخۇا مىللەتلىرى تەبىئەتنى ئۆزىگە بويسۇندۇرۇش، تەبىئەتنى ئېچىش ۋە تەبىئەتنىن پايدىلىنىشتەك ئۇلۇغ تارىخىي پائالىيەتلەرنى ئېلىپ بارغان. جىڭ ۋىننىڭ دېڭزىنى تىندۇرۇشى، يۈي گۇڭنىڭ تاغنى يۆتكىشىدەك رىۋايەتلەر، دايۈيىنىڭ سۇنى تىزگىنلىگەنلىكى توغرىسىدىكى ھېكايە قەدىمكى زاماندىكى جۇڭگو خەلقىنىڭ تەبىئەتنى ئۆزگەرتىش، تەبىئەتنى يېڭىشتەك قەيسەر كۆرەش ئىرادىسىنى نامايان قىلىپ بېرىدۇ. بۇنىڭدىن 2000 نەچچە يىل ئىلگىرى ياسالغان دۇجياڭ توسمىسى ۋە سۇي خاندانلىقى دەۋرىدە قېزىلغان بۇيۈك قانال قاتارلىق سۇ قۇرۇلۇشلىرى ئەينى ۋاقىتتىكى ئىقتىسادىي ۋە ئىجتىمائىي تەرەققىياتتا مۇھىم رول ئوينىغان، بۇگۈنكى كۈندە بىزنىڭ سەنشيادا ياسىغان دۇنيا بويىچە كۆلىمى ئەڭ چوڭ، ئۇنۇمۇپرسال ئۇنۇمى ئەڭ داڭلىق كەڭ دائىرىدىكى قۇرۇلۇش ئەمەلىيىتىمىز بولۇپ، ئۇ بىزنىڭ ئەجدادلىرىمىزنىڭ ئەقىل - پاراسىتى ۋە ئەمگىكىنى ئىپادىلەيدۇ. ئۇ، ئۇزۇن تارىخ جەريانىدا جۇڭخۇا مىللەتلىرى ئەۋلادمۇ - ئەۋلاد تىرىشچانلىق بىلەن ئىزدىنىپ، ئىلىم - تېخنىكا ئىلغارلىقىغا تايىنىپ، ئىلىم - تېخنىكا خادىملىرى ۋە ئۇلاردىن سەممىي ھال سوردى، قۇرۇلۇش ئورنىدا يەنە بىر قېتىم تەنتەنە دولقۇنى كۆتۈرۈلدى. سەنشيا قۇرۇلۇشنىڭ قۇرۇلۇشچىلىرى يولداش جياڭ زېمىن يادرولۇقىدىكى پارتىيە مەركىزىي كومىتېتىنىڭ رەھبەرلىكىدە، دېڭ شياۋپىڭ نەزەريىسى ئۇلۇغ بايرىقىنى ئېگىز كۆتۈرۈپ، پارتىيە 15-قۇرۇلتىيىنىڭ روھىنى ئەستايىدىل ئىزچىللاشتۇرۇپ، ئىسلاھات ۋە ئېچىۋېتىش سىياسىتىنى چىڭ تۇتۇپ، ئىلىم - تېخنىكا ئىلغارلىقىغا تايىنىپ، ئىلىم - تېخنىكا خادىملىرى ۋە

ئۆز كۆچىگە تايىنىپ ئىش كۆرۈش فاڭجېنىدا چىڭ تۇرۇش بىلەن بىللە، خەلقىمىزنى ھەمكارلىق ۋە ئالماشتۇرۇشنى پائال قانات يايدۇرۇش لازىم ھەم چەت ئەل مەبلىغى بىلەن قۇرۇلغان كارخانىلارنىڭ ئاكتىپلىقىنى قوزغاش ۋە ئۇلارنىڭ مەبلەغ، تېخنىكا جەھەتتىكى ئۈستۈنلۈكىنى جارى قىلدۇرۇش ھەم ئېلىمىز كارخانىلىرىنىڭ ھەر خىل ئۈستۈنلۈكىنى ۋە يوشۇرۇن كۈچىنى تېخىمۇ تولۇق جارى قىلدۇرۇش ئارقىلىق ئۇلارنى سەنيشا قۇرۇلۇشىغا تېخىمۇ كۆپ تۆھپە قوشىدىغان قىلىش، ھەم ئۇلارنىڭ تەرەققىيات سەۋىيىسىنى يېڭى يۈكسەلتكە كۆتۈرۈش لازىم.

كۆچمەنلەر خىزمىتىنى ياخشى ئىشلەش - سەنشيا قۇرۇلۇشنىڭ ئېلىپ بېرىلىشىنىڭ ۋە ئۇتۇقلۇق بولۇشنىڭ ئاچقۇچى. بۇ ئىش مىليونلىغان ئاھالىنىڭ كۆچۈرۈلۈشىگە ئالاقىدار بولغان جاپالىق، ئىنچىكە خىزمەت. توغان رايوندىكى ھەر دەرىجىلىك پارتكوملار ۋە ھۆكۈمەتلەر ھاشىل قىلىنغان ياخشى تەجرىبىلەرنى يەكۈنلىشى، جارى قىلدۇرۇشى، بۇ خىزمەتنى باشتىن ئاخىرغىچە ياخشى ئىشلىشى لازىم. ئېچىش خاراكتېرلىك ئاھالە كۆچۈرۈش فاڭجېنىدا چىڭ تۇرۇپ، سەنشيا قۇرۇلۇشى كەلتۈرىدىغان تەرەققىيات پۇرسىتىنى تۇتۇپ، كۆچۈرۈش بىلەن تەرەققىياتنىڭ مۇناسىۋىتىنى توغرا بىر تەرەپ قىلىپ، كۆچۈرۈلگەن ئاھالىنىڭ ئىشلەپچىقىرىش ۋە تۇرمۇشنى ھەقىقىي ياخشى ئورۇنلاشتۇرۇپ، ئۇلارنى بېيىش يولىغا يېتەكلەش لازىم. مەركەزدىكى ئالاقىدار تارماقلار ۋە ئالاقىدار ئۆلكە، شەھەرلەر سىستېما بويىچە ياردەم بېرىش خىزمىتىنى داۋاملىق ياخشى ئىشلىشى لازىم. شۇنىڭغا قەتئىي ئىشىنىشكە بولىدۇكى، سەنشيا قۇرۇلۇشىنىڭ پۈتۈشگە ئەگىشىپ، بۇ رايون ئىقتىسادى گۈلىلەنگەن، مۇھىتى گۈزەل، خەلق خاتىرجەم تىرىكچىلىك قىلىدىغان يېڭى تىپتىكى ئىقتىسادىي رايون بولۇپ قالىدۇ.

سەنشيا قۇرۇلۇشى داۋامىدا دەريا ساھىلىنىڭ ئېكولوگىيىلىك مۇھىتىنى ياخشى ئاسراش ئىنتايىن مۇھىم. ئامبار رايونىنىڭ 2 قىرغىقىدا بولۇپمۇ چاڭجياڭ دەرياسىنىڭ يۇقىرى ئېقىن رايوندا چوقۇم زور كۆچ بىلەن كۆچەت تىكىپ ئورمان بەرپا قىلىپ، ھەر تەرەپلىمە تىزگىنلەشنى كۈچەيتىپ، ئېكولوگىيىلىك مۇھىتنى ئۇزۇلۇكسىز ياخشىلاپ، سۇ، توپراقنىڭ ئېقىپ كېتىشىدىن ساقلىنىش لازىم. بۇ، ئامبار رايونى ۋە پۈتكۈل چاڭجياڭ دەرياسى ۋادىسىنىڭ ئۇزاققىچە ئەمىن تېپىشىغا ۋە سىجىل تەرەققىياتىغا ھەقىقىي كاپالەتلىك قىلىشنىڭ مۇھىم ئالدىنقى شەرتى. بۇ ھازىر تۆھپە قوشۇپ، پايدىسىنى ئۇزاققىچە كۆرۈدىغان چوڭ ئىش. چوقۇم يىلمۇ يىل چىڭ ۋە ياخشى تۇتۇش كېرەك، ھەرقانداق ۋاقىتتا بىپەرۋالىق قىلىشقا ۋە ئاقىبەتسىز قويۇشقا بولمايدۇ. ئومۇمەن ئېيتقاندا، بىر تۇتاش پىلانلاپ تەڭ ئېتىبار بېرىپ، كەلگۈسىنى نەزەردە تۇتۇپ، ئىلمىي پىلانلاپ، ھەقىقىي يولغا قويۇشقا بولىدىغان تەدبىرلەرنى قوللىنىپ، ئىقتىسادىي، ئىجتىمائىي ۋە ئېكولوگىيىلىك مۇھىتنى ماسلاشتۇرۇپ راۋاجلاندۇرۇشنى تىرىشىپ ئىشقا ئاشۇرۇش لازىم.

چاڭجياڭ دەرياسى ۋادىسى - جۇڭخۇا مەدەنىيىتىنىڭ مەنبەلىرىدىن بىرى. ئامبار رايونىدا مول شانلىق مەدەنىيەت مىراسلىرى قالدۇرۇلغان. «نۇقتىلىق قوغداش، نۇقتىلىق قېزىش» پرىنسىپى بويىچە ئامبار رايونىنىڭ مەدەنىي

ئىستانىسى ئۆيى سېلىنىدۇ، سەنشيا قۇرۇلۇشى كۆلىمىنىڭ چوڭلۇقى، سۇ ئېلېكتر گېنېراتور سىغىمچانلىقىنىڭ چوڭلۇقى، ھەر جەھەتتىكى ئۇنۇمىنىڭ كۆرۈنەرلىك بولۇشى بىلەن دۇنياۋى چوڭ قۇرۇلۇش ھېسابلىنىدۇ. چاڭجياڭ دەرياسىنى توغرىسىغا توسۇدىغان بۇ «ئەسرلىك جەڭ» بۇلتۇر 11 - ئايدا باشلانغاندى. ھازىرغا قەدەر سەنشيا قۇرۇلۇشچىلىرىنىڭ جاپا - مۇشەققەتكە چىداپ كۆرەش قىلىشى ئارقىلىق يۇقىرى ئېقىندا ئېقىن توسۇش توسمىسىنى ياساپ بولۇشقا پەقەت 40 مېترلا ئېچىق قالغان.

چۈشتىن كېيىن سائەت 9 دا لى پېڭ زۇڭلى ئېچىققا بىقىن قۇرۇلۇش ئورنىدا رەسمىي بۇيرۇق چۈشۈردى، نەق مەيدانىدىكى مۇئاۋىن باش قوماندان 3 پاي بەلگە ئوقى ئاتتى، ھەش - پەش دېگۈچە يۇقىرى - تۆۋەن ئېقىن توسمىسىنىڭ 4 بېشىدا ئاتلىنىشقا تەق تۇرغان ئاپتوموبىللار دەريا سۈيى ئۆركەشلەپ ئېقىۋاتقان ئېغىزغا قاراپ ماڭدى. گېجۇ توسمىسى گۈرۈھى چوڭ شارلارغا «ئېقىن توسۇشنىڭ مۇۋەپپەقىيەتلىك بولغانلىقىنى تەبرىكلەيمىز» دېگەن خەتلەر يېزىلغان پلاكاتلار ئېسىلغانىدى.

چۈشتىن كېيىن دەل سائەت 3 تە دەريا ئېقىنىنى توسۇش مۇراسىمى باشلاندى، ھەيۋەتلىك دۆلەت شېئىرى ساداسى جاڭلىنىپ قاپلىدى. سەنشيا قۇرۇلۇشى تەرەققىيات باش شىركىتىنىڭ باش دىرېكتورى لۇزومېي مۇراسىمغا قاتناشقان ھەر ساھە ۋەكىللەرگە سەنشيا قۇرۇلۇشىنىڭ ئېلىپ بېرىلىش ئەھۋالىنى دوكلات قىلدى.

چۈشتىن كېيىن سائەت 3 تىن 30 مىنۇت ئۆتكەندە يۇقىرى ئېقىندا ئېقىن مۇۋەپپەقىيەتلىك توسۇلدى، ئوڭ - سول تەرەپتىكى توسما پۇتۇنلەي تۇتاشتۇرۇلدى. گېجۇ توسما گۈرۈھى شىركىتى يۇقىرى ئېقىن سول قىرغاق باش قوماندانى بىلەن ئوڭ قىرغاق باش قوماندانى تۇتاشتۇرۇلغان جايدىن ئۆتۈپ بىر - بىرى بىلەن چېڭ قۇچاقلاشتى. تەنتەنە ۋە ئالقىش سادالىرى كۆكنى قاپلىدى.

شىنىڭ قۇرۇلۇشچىلىرى يولداش جياڭ زېمىن يادرولۇقىدىكى پارتىيە مەركىزىي كومىتېتىنىڭ رەھبەرلىكىدە، دېڭ شياۋپىڭ نەزەرىيىسى ئۇلۇغ بايرىقىنى ئېگىز كۆتۈرۈپ، پارتىيە 15 - قۇرۇلتىيىنىڭ روھىنى ئەستايىدىل ئىزچىللاشتۇرۇپ، باش شۇجى جياڭ زېمىننىڭ «جاپا - مۇشەققەتكە چىداپ ئىگىلىك يارىتىش روھىنى جارى قىلدۇرۇش، ئۇلۇغ سەنشيا قۇرۇلۇشىنى ياخشى ئېلىپ بېرىش» دېگەن يولىيورۇقىنى ئەمەلىيلەشتۈرۈپ، لى پېڭ زۇڭلى تەلەپ قىلغان 1 - دەرىجىلىك ئىلمىي باشقۇرۇش، 1 - دەرىجىلىك سۈپەت ۋە 1 - دەرىجىلىك مەدەنىيلىك قۇرۇلۇش قىلىش نىشانىغا تىرىشىپ يېتىش، سەنشيا قۇرۇلۇشىدا تېخىمۇ چوڭ خىزمەتنى كۆتۈۋېلىش، 2 - باسقۇچلۇق قۇرۇلۇشنىڭ غەلىبىسىنى قولغا كەلتۈرۈش ئۈچۈن تىرىشىپ كۆرەش قىلىدىغانلىقىنى بىلدۈردى.

ئېقىن توسۇش مۇراسىمىغا گووۋۇيۇەننىڭ مۇئاۋىن زۇڭلىسى زۇجياخۇا رىياسەتچىلىك قىلدى.

تەبىئەتنى يېڭىشتەك قەيسەر كۆرەش ئىرادىسىنى نامايان قىلىپ بېرىدۇ. بۇنىڭدىن 2000 نەچچە يىل ئىلگىرى ياسالغان دۇجياڭ توسمىسى ۋە سۇي خاندانلىقى دەۋرىدە قېزىلغان بۇيۇك قانال قاتارلىق سۇ قۇرۇلۇشلىرى ئەينى ۋاقىتتىكى ئىقتىسادىي ۋە ئىجتىمائىي تەرەققىياتنا مۇھىم رول ئوينىغان، بۇگۈنكى كۈندە بىزنىڭ سەنشيادا ياسىغان دۇنيا بويىچە كۆلىمى ئەڭ چوڭ، ئۇنىۋېرسال ئۇنۇمى ئەڭ كەڭ دائىرىدىكى سۇ قۇرۇلۇشى - سۇ ئېلېكتر قۇرۇلۇشى ئېلىمىز خەلق ئىگىلىكىنىڭ تەرەققىياتىدا زور تۈرتكىلىك رول ئوينايدۇ. ئۇ خەلققە بەخت يارىتىدىغان، ئەۋلادلارغا شاپائەت قىلىدىغان مەڭگۈلۈك تۆھپە بولۇپ، ئۇ جوڭخۇا مىللەتلىرىنىڭ جاپاغا چىداپ ئىگىلىك يارىتىش، ئۆزىنى ئۆزلۈكسىز قۇدرەت تاپقۇزۇشتەك ئۇلۇغۋار روھىنى گەۋدىلەندۈرۈپ بېرىدۇ، جوڭگو خەلقىنىڭ ئىسلاھات، ئېچىۋېتىش داۋامىدا تەبىئەتنى ئۆزگەرتىپ، كەلگۈسىنى يارىتىشتەك جاسارىتىنى نامايان قىلىدۇ.

دەريا ئېقىنىنىڭ ئوگۈشلۈق توسۇلغانلىقى سەنشيا سۇ ئىنشائاتى تۈگۈن قۇرۇلۇشىدا 1 - باسقۇچلۇق قۇرۇلۇش خىزمىتىنىڭ 2 - باسقۇچلۇق قۇرۇلۇش خىزمىتىگە يۈتكەلگەنلىكىدىن دېرەك بېرىدۇ. قۇرۇلۇشقا قاتناشقان ھەرقايسى ئورۇنلار باشقۇرۇشنى ھەقىقىي كۈچەيتىپ، قۇرۇلۇش سۈپىتىگە كاپالەتلىك قىلىشى، ئىلمىي تەتقىقاتنا ئۆتكەلگە ھۇجۇم قىلىش ۋە تەجرىبە قىلىش ئىشنى ياخشى ئىشلەپ، 2003 - يىلى تۈنجى تۈركۈمدىكى گېنېراتورلار گۈرۈپپىسىنىڭ توك تارقىتىشنى ئىشقا ئاشۇرۇشقا كاپالەتلىك قىلىشى لازىم. سەنشيا قۇرۇلۇشى داۋامىدا سوتسىيالىستىك بازار ئىگىلىكى قانۇنىيىتى بويىچە ئىش قىلىشتا چېڭ تۇرۇش، شۇنىڭ بىلەن بىللە، سوتسىيالىستىك ئىنتىپاقلىق، ھەمكارلىق روھىنى زور كۈچ بىلەن جارى قىلدۇرۇش لازىم. ئۆزىگە ئۆزى خوجا بولۇش، ئېكولوگىيىلىك مۇھىتنى ماسلاشتۇرۇپ راۋاجلاندۇرۇشنى تىرىشىپ ئىشقا ئاشۇرۇش لازىم.

چاڭجياڭ دەرياسى ۋادىسى - جوڭخۇا مەدەنىيىتىنىڭ مەنبەلىرىدىن بىرى. ئامبار رايوندا بول شانلىق مەدەنىيەت مىراسلىرى قالدۇرۇلغان. «نۇقتىلىق قوغداش، نۇقتىلىق قېزىش» پرىنسىپى بويىچە ئامبار رايونىنىڭ مەدەنىي يادىكارلىقلىرىنى قوغداش خىزمىتىنى ئەستايىدىل ياخشى ئىشلەش لازىم.

سەنشيا قۇرۇلۇشىغا قاتناشقان ۋە ئامبار رايوندا ئىشلەۋاتقان ھەر دەرىجىلىك رەھبىرىي كادىرلار خالىس پىداكارلىق كۆرسىتىش، پاك - دىيانەتلىك بولۇش روھىنى جارى قىلدۇرۇپ، ئامىمنى جاپا - مۇشەققەتكە چىداپ كۆرەش قىلىشقا، يول ئېچىپ ئىلگىرىلەشكە يېتەكلەپ، سەنشيا قۇرۇلۇشىنى دۇنيا بويىچە 1 - دەرىجىلىك سۇ ئىنشائاتى، سۇ - ئېلېكتر قۇرۇلۇشى قىلىپ پۈتتۈرۈپ چىقىشى، شۇنىڭ بىلەن بىر ۋاقىتتا زور بىر تۈركۈم مۇنەۋۋەر ئىختىساسلىق خادىملارنى تەربىيىلەپ يېتىشتۈرۈشى لازىم.

يولداشلار، سەنشيا قۇرۇلۇشىنى ياخشى ئېلىپ بېرىش - بىزنىڭ مۇھىم تارىخىي مەسئۇلىيىتىمىزھەم بىزنىڭ چەكسىز شان - شەرىپىمىز. پارتىيە 15 - قۇرۇلتىيى روھىنىڭ يېتەكچىلىكىدە، دېڭ شياۋپىڭ نەزەرىيىسى ئۇلۇغ بايرىقىنى ئېگىز كۆتۈرۈپ، ئىنتىپاقلىشىپ كۆرەش قىلىپ، سەنشيا قۇرۇلۇشىنى يۇكسەلدۈرۈش، سوتسىيالىستىك زامانىۋىلاشتۇرۇش ۋە جوڭخۇانى گۈللەندۈرۈشتىن ئىبارەت ئۇلۇغ ئىشنى ئىشقا ئاشۇرۇش ئۈچۈن تېخىمۇ زور تۆھپە قوشايلى!

(شىنخۇا ئاگېنتلىقى، سەنشيا قۇرۇلۇش ئورنى، 8- نويابىر تېلېگراممىسى)

باش شۇجى جياڭ زېمىن بىلەن لى پېڭ زۇڭلى دەريا ئېقىنى ئوگۈشلۈق توسۇلغاندىن كېيىن توسمىغا كېلىپ قۇرۇلۇشچىلارنى قىزغىن تەبرىكلىدى ۋە ئۇلاردىن ھال سوردى.

شىنخۇا ئاگېنتلىقى فوتوسى

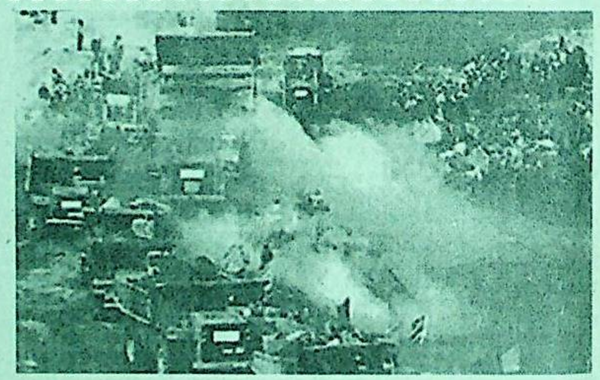

11 - ئاينىڭ 8 - كۈنى چاڭجياڭ دەرياسىنىڭ سەنشيا ئېقىنىنى توسۇش ئۈچۈن ئىشلەۋاتقان ئاپتوموبىل، تراكتورلار.

دەريا ئېقىنى غەلىبىلىك توسۇلغاندىن كېيىن قۇرۇلۇشچىلار تەنتەنە قىلماقتا.

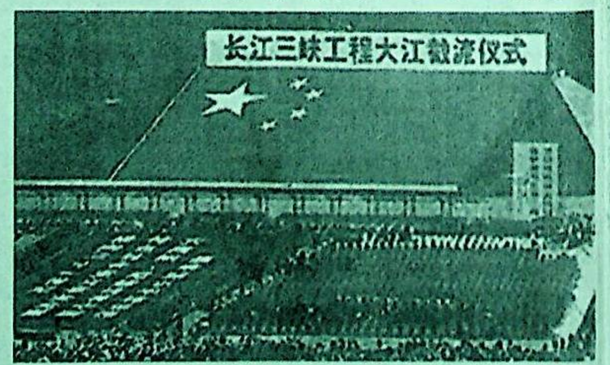

11 - ئاينىڭ 8 - كۈنى چاڭجياڭ دەرياسىنىڭ سەنشيا قۇرۇلۇشى ئورنىدا ئېقىن مۇۋەپپەقىيەتلىك توسۇلدى، چۈشتىن كېيىن ئۆتكۈزۈلگەن دەريا ئېقىنىنى توسۇش مۇراسىمىدا 1000 كۋادرات مېتىر كۆلەمدىكى 5 يۇلتۇزلۇق قىزىل بايراق شەكلى نامايان بولدى.

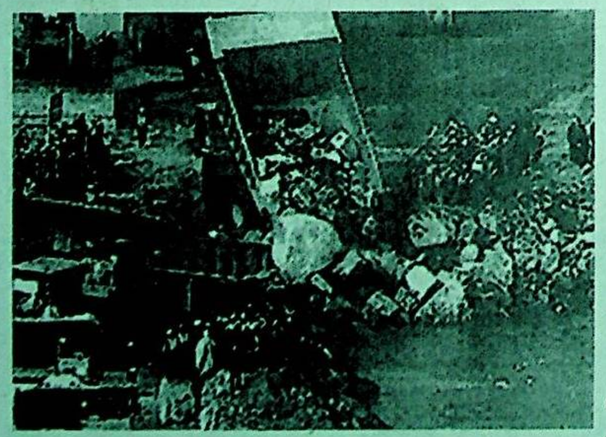

چوڭ تىپتىكى موللاقچى ئاپتوموبىل دەريا ئېقىنىغا ئاخىرقى قېتىم تاش تۆكمەكتە.

پەن - تېخنىكىغا تايىنىپ يېزا ئىگىلىكىنى گۈللەندۈرەيلى

ئاقچى ناھىيىسى پەن - تېخنىكىغا تايىنىپ دېھقانچىلىقنى يۈكسەلدۈرمەكتە

تەكلىپلىك مۇخبىرىمىز **تۇرغۇن ئوبۇل** خەۋەر قىلىدۇ: ئاقچى ناھىيىسى 1988 - يىلىدىن باشلاپ دېھقانچىلىق پەن - تېخنىكىسىنى ئومۇملاشتۇرۇپ، خۇشاللىنارلىق نەتىجىلەرنى قولغا كەلتۈردى.

يېرىم دېھقانچىلىق، يېرىم چارۋىچىلىق بىلەن شۇغۇللىنىدىغان بۇ ناھىيە ئىلگىرى چارۋىچىلىققا ئەھمىيەت بېرىپ، دېھقانچىلىققا سەل قارىغان، سۇ، تۇپراق، ئوغۇت جەھەتلەردە شارائىتى ياخشى بولسىمۇ، دېھقان، چارۋىچىلار ئەنئەنىۋى تېرىقچىلىق شەكلىدىن قۇتۇلالمىغاچقا، ئاشلىقنىڭ بىرلىك ھوسۇلى 170 كىلوگرامدىن ئاشماي، ئاشلىقتا دۆلەتنىڭ تەمىنلىشىگە تايىنىپ كەلگەندى. ناھىيىلىك پارتكوم، خەلق ھۆكۈمىتى دېھقان، چارۋىچىلارنى نامراتلىقتىن قۇتۇلدۇرۇش ئۈچۈن، 1988 - يىلىدىن باشلاپ دېھقانچىلىق تېخنىكىسىنى كېڭەيتىش سالمىقىنى ئاشۇردى. دەسلەپتە قول بىلەن سۇلياۋ يېپىپ، قول بىلەن ئۇرۇق سېلىش، ھەر مو يەرگە 7 - 8 كىلوگرامدىن خىمىيىۋى ئوغۇت ئىشلىتىش قاتارلىق تېخنىكىلارنى قوللانغان بولسا، ھازىر ماشىنا بىلەن سۇلياۋ يېپىپ، ماشىنا بىلەن ئۇرۇق سېلىش، ئەلا سورتلۇق ئۇرۇقلارنى ئىشلىتىش، ئىلمىي ئۇسۇلدا تۇجۇپىلەپ پەرۋىش قىلىش، دېھقانچىلىق دورىلىرى بىلەن زىياندىش ھاشاراتلارنى يوقىتىش، كېسەللىكلەرنىڭ ئالدىنى ئېلىش ۋە يوقىتىش قاتارلىق تېخنىكىلارنى ئومۇملاشتۇردى.

بۇ ناھىيە 1988 - يىلى ساپارباي، قولانساراق يېزىلىرىدا سۇلياۋ يېپىپ «بىيىجىك بالدۇر پىشار - 8» كۆممىقوناق سورتىنى سىناق قىلىپ تېرىپ مۇۋەپپەقىيەت قازانغاندىن كېيىن، ئۇنى 1990 - يىلى 3 يېزا، 1 مەيدانغا كېڭەيتىپ، بىرلىك ھوسۇلنى 212.7 كىلوگرامغا يەتكۈزدى. ناھىيىلىك دېھقانچىلىق تېخنىكا كېڭەيتىش پونكتى، يېزا ئىگىلىكنى ماشىنىلاشتۇرۇش پونكتى ۋە ئۇرۇقچىلىق پونكتى قاتارلىق تارماقلاردىكى پەن - تېخنىكا خادىملىرىنىڭ تىرىشچانلىقى بىلەن 1996 - يىلىغا كەلگەندە ناھىيە بويىچە سۇلياۋ يېپىپ تېرىلغان ئەلا سورتلۇق كۆممىقوناق كۆلىمى 5200 موغا، ئومۇمىي ھوسۇلى 2221 تونىغا، بىرلىك ھوسۇلى 427 كىلوگرامغا يېتىپ، 1990- يىلدىكىدىن كۆلەم 1 ھەسسە، ئومۇمىي ھوسۇلى 3 ھەسسە، بىرلىك ھوسۇلى 1 ھەسسە ئاشتى.

ناھىيىلىك پارتكوم، خەلق ھۆكۈمىتى 1996 - يىلى كۈزدە پەن- تېخنىكىغا تايىنىپ ئاشلىقتا قەد كۆتۈرۈش جېڭى ئېلىپ بېرىش نىشانىنى ئوتتۇرىغا قويۇپ، 1997 - يىلى ئەتىيازدا 10 مىڭ مو يەرگە سۇلياۋ يېپىپ يازغى بۇغداي تېرىش ۋەزىپىسىنى ئورۇنلاشتۇردى. ئىلمىي ئۇسۇلدا تېرىقچىلىق قىلىشنىڭ پايدىسىنى كۆرگەن دېھقانلار بۇ يىل ئەتىياز 25 كۈندىلا ۋەزىپىسىنى ئورۇنداپ بولدى. ناھىيە 3 مىليون 331 مىڭ يۈەن مەبلەغ ئاجرىتىپ 949 تونىنا خىمىيىۋى ئوغۇت، 64.5 تونىنا سۇلياۋ يوپۇق، 84 تونىنا ئۇرۇقلۇق بىلەن تەمىنلىدى. ھەر مو يەرگە 20 كىلوگرامدىن فوسفورلۇق ئوغۇت، 15 كىلوگرامدىن ئازوتلۇق ئوغۇت، 4 كىلوگرامدىن سۇلياۋ يوپۇق، 18- 21 كىلوگرام ئۇرۇق ئىشلىتىشكە كاپالەتلىك قىلدى. ئۇلار يەنە 1 مىليون 100 مىڭ يۈەن مەبلەغ جۇغلاپ، 20 ئات كۈچىگە ئىگە تراكتوردىن 54نى، توپا ئىتتىرىش ماشىنىسىدىن 4نى، تايلانما سوقىدىن 27نى، سۇلياۋ يوپۇق يېپىش، ئۇرۇق سېلىش ماشىنىسىدىن 54نى سېتىۋېلىپ، تېرىلغۇ ۋەزىپىسىنىڭ ھەممىسىنى ماشىنا بىلەن تاماملىدى. ئىلمىي ئۇسۇلدا تۇجۇپىلەپ پەرۋىش قىلىنغاچقا، تۇنجى قېتىم تېرىلغان 10 مىڭ مو يازغى بۇغدايدىن مول ھوسۇل ئېلىنىپ، ئومۇمىي ھوسۇلى 2 مىليون 532 مىڭ 700 كىلوگرامغا، بىرلىك ھوسۇلى 253.3 كىلوگرامغا يەتتى. ئايرىم يەرلەرنىڭ بىرلىك ھوسۇلى 450 كىلوگرامدىن ئېشىپ كەتتى.

بايىنغولىن ئوبلاستىدا دېھقانلارنىڭ پەن - تېخنىكا ساپاسى يۇقىرى كۆتۈرۈلمەكتە

تەكلىپلىك مۇخبىرىمىز **ئۆمەرجان مۇھەممەت** خەۋەر قىلىدۇ: بايىنغولىن ئوبلاستىدا دېھقانلارنىڭ پەن - تېخنىكا ساپاسى يۇقىرى كۆتۈرۈلۈپ، ھاللىق سەۋىيىگە يېتىشكە پۇختا ئاساس يارىتىلدى.

ئوبلاستلىق پارتكوم، خەلق ھۆكۈمىتى يېقىنقى يىللاردىن بۇيان، دېھقانلارنىڭ پەن - تېخنىكا ساپاسىنى ئۆستۈرۈشنى گەۋدىلىك ئورۇنغا قويۇپ، دېھقانچىلىق پەن - تېخنىكا بىلىملىرىنى زور كۆچ بىلەن ئومۇملاشتۇردى. ئوبلاست بويىچە ئەمەلىي قوللىنىلىدىغان تۇرلۇك پەن - تېخنىكا دەرسلىك ماتېريالىدىن 164 مىڭ 170 پارچىدىن كۆپرەك تارقىتىلدى. دېھقان، چارۋىچىلار كەسىپ تېخنىكا مەكتىپىدىن 58ى قۇرۇلدى. تۇرلۇك پەن - تېخنىكا ۋە مەدەنىيەت بىلىملىرى بويىچە تەربىيەلەش كۇرسىدىن 5185 قارار ئېچىلىپ، تەربىيەلەنگەن ئادەم 513 مىڭ 61 ئادەم (قېتىم)غا يېتىپ، يېزا ئومۇمىي نوپۇسىنىڭ % 73.19 نى ئىگىلىدى. پەن - تېخنىكىنى ئومۇملاشتۇرۇش بويىچە مەدەنىي يېزىدىن 39ى قۇرۇلدى. بۇ يېزا - بازار ئومۇمىي سانىنىڭ % 46 نى ئىگىلىدى. يەنە 1476 دېھقان تېخنىك باھالاپ چىقىلىپ، كەسپىي تېخنىكا ئۇنۋانى بېرىلدى. ھازىرغىچە ئوبلاست بويىچە % 80 تىن كۆپرەك يېزا ياشلىرى ۋە ئاساسىي قاتلامدىكى پارتىيىلىك كادىرلار بىردىن ئىككىگىچە ئەمەلىي قوللىنىلىدىغان تېخنىكىنى ئىگىلىدى. زور بىر تۇركۇم پەن - تېخنىكىغا تايىنىپ بېيىغان ماھىرلار، پەن - تېخنىكا بويىچە ئۇلگە كۆرسىتىش ئائىلىلىرى، پەن - تېخنىكىنى ئومۇملاشتۇرۇش بويىچە مەدەنىي ئائىلىلەر مەيدانغا كېلىپ، يېزا ئىقتىسادىي تەرەققىياتىغا ھاياتىي كۈچ قوشتى.

ئىلى ئوبلاستى دېھقان، چارۋىچىلارنىڭ سېلىقنى يېنىكلىتىشنى ئۇلارنى ھاللىق سەۋىيىگە يەتكۈزۈشنىڭ يولى قىلىپ تۇتۇپ، 3 يىلدا دېھقانلارنىڭ نامۇۋاپىق سېلىق تۇرىدىن 369نى ئەمەلدىن قالدۇردى. بۇنىڭ بىلەن بۇلتۇردىن بۇيان 700دىن ئارتۇق دېھقان، چارۋىچى ھاللىق سەۋىيىگە يەتتى.

سۈرەتتە: غۇلجا شەھىرىنىڭ خەنبىك يېزىسىدىكى كادىرلار كەنت ھېساباتىدىكى دېھقانلار سېلىقنى ئېنىقلىماقتا.

كامال جامال فوتوسى

خوتەن ۋىلايىتىنىڭ يېزىلاردا ئىچىدىغان سۈنى ياخشىلاش قۇرۇلۇش ۋەزىپىسى ئاشۇرۇپ ئورۇندالدى

ئىختىيارىي مۇخبىرىمىز **ئابلىمىت مامۇت** خەۋەر قىلىدۇ: ھەر دەرىجىلىك پارتىيە، ھۆكۈمەت ئورۇنلىرىنىڭ غەمخورلۇقى، ھەر مىللەت خەلقىنىڭ ۋە تېخنىكلارنىڭ ئورتاق تىرىشچانلىق كۆرسىتىشى نەتىجىسىدە خوتەن ۋىلايىتىنىڭ يېزىلاردا ئىچىدىغان سۈنى ياخشىلاش قۇرۇلۇشىدا كۆرۈنەرلىك نەتىجىلەر قولغا كەلتۈرۈلدى. 10 - ئاينىڭ 15 - كۈنىگە قەدەر ۋىلايەت بويىچە 668 مىڭ 500 ئادەم، 1 مىليون 465 مىڭ 500 تۇياق چارۋىنىڭ ئىچىدىغان سۈيى ھەل قىلىنىپ، ۋەزىپە ئايرىم - ئايرىم ھالدا % 3 ۋە % 21 ئاشۇرۇپ ئورۇندالدى.

خوتەن ۋىلايەتلىك پارتكوم، مەمۇرىي مەھكىمە كۆپ قېتىم يىغىن ئېچىپ، ناھىيە (شەھەر) لەردىن ئىچىدىغان سۈنى ياخشىلاش خىزمىتىنى چوقۇم ياخشى ئىشلەشنى، بۇ خىزمەتنى بىر تۇرلۇك ئىقتىسادىي خىزمەت قاتارىدا تۇتۇپلا قالماستىن، بەلكى سىياسىي ۋەزىپە قاتارىدا چىك تۇتۇپ ئىشلەشنى تەلەپ قىلدى. ۋالىي ھەرقايسى ناھىيىلەرنىڭ ھاكىملىرى بىلەن 3 يىللىق قۇرۇلۇش ۋەزىپىسىنى سان - سۈپەتكە كاپالەتلىك قىلغان ئاساستا ئورۇنداش بويىچە مەسئۇلىيەتنامە ئىمزالاپ، قۇرۇلۇش ۋەزىپىسىنى ناھىيە، يېزا، كەنتلەرگىچە ئەمەلىيلەشتۈردى. ھەر دەرىجىلىك رەھبەرلەر ئىچىدىغان دېھقانلارنىڭ نامراتلىقتىن قۇتۇلۇپ ھاللىق سەۋىيىگە يېتىش قەدىمىنى تېزلىتىش جەھەتتە مۇھىم ئەھمىيەتكە ئىگە ئىكەنلىكىنى تەشۋىق قىلىپ، دېھقانلارنىڭ قۇرۇلۇشقا قاتنىشىش ئاكتىپلىقىنى ئۆستۈردى. ئىچىدىغان سۈنى ياخشىلاش خىزمىتىگە رەھبەرلىك قىلىش گۇرۇپپىسىدىكىلەر قۇرۇلۇشنىڭ سان - سۈپىتىنى نازارەت قىلدى ۋە يېتەكچىلىك قىلدى. ۋىلايەت بويىچە ئىچىدىغان سۈنى ياخشىلاش قۇرۇلۇشىغا سېلىنغان مەبلەغ 121 مىليون يۈەندىن ئارتۇق بولۇپ، بۇنىڭ ئىچىدە دۆلەت ۋە ئاپتونوم رايوندىن بەرگىنى 84 مىليون 420 مىڭ يۈەن، ۋىلايەت ئاجراتقىنى 4 مىليون 70 مىڭ يۈەن، ناھىيىلەر چىقارغىنى 6 مىليون 500 مىڭ 700 يۈەن، ئامىنىڭ چىقارغىنى 2 مىليون

ئۇرۇپان ۋىلايىتىدە ئېلېكتر سانائىتىنىڭ كۆلەملىشىشى، قېلىپلىشىش ئاساسىي جەھەتتىن ئەمەلگە ئاشتى

ئىختىيارىي مۇخبىرىمىز **مۇھەممەت ھېكىم** خەۋەر قىلىدۇ: يېقىنقى بىر قانچە يىلدىن بۇيان، ئۇرۇپان ناھىيىسى ئىقتىسادىي تەرەققىياتنى تېزلىتىش، خەلقنىڭ ئىشەنچلىك، بىخەتەر توك بىلەن تەمىنلەشكە ئېرىشىش ئۈچۈن 10- ئايدىن بۇيىنقى، ئۇرۇپان ۋىلايىتىنىڭ ھەممە يېردە ئېلېكتر

جەھەتتىن ئەمەلگە ئاشتى

ئىختىيارىي مۇخبىرىمىز مۇھەممەت ئىدىقۇت خەلقىنى ئىشەنچلىك، ھېكىم خەۋەر قىلىدۇ: يېقىنقى بىر قانچە يىلدىن بۇيان، تۇرپان ۋىلايىتىنىڭ ئېلېكتر سانائىتىنىڭ كۆلەملىشىشى، قېلىپلىشىشى ئاساسىي جەھەتتىن ئەمەلگە ئاشتى. ھازىر شەھەر - بازارلاردىن تارتىپ، چەت - يىراق نامراتلىق كەنت، مەھەللىلەرگىچە ئېلېكتر سىمى تارتىلدى.

تۇرپان ۋىلايەتلىك ئېلېكتر ئىدارىسى 1992- يىلدىن بۇيان، ئىلگىرى - كېيىن بولۇپ 2ناھىيە، 1 شەھەردە توك تارماق ئىدارىسى ۋە 23 يېزا- بازاردا توك باشقۇرۇش پونكتى قۇردى. بۇ ۋىلايەت بىخەتەر توك بىلەن تەمىنلەشكە كاپالەتلىك قىلىش ئۈچۈن، 1992- يىلدىن ھازىرغىچە جەمئىي 74 مىليون 988 مىڭ يۈەن مەبلەغ سېلىپ، 92تۇرلۇك تېخنىكا ئۆزگەرتىش ۋە يېڭىلاش قۇرۇلۇش تۈرىنى تاماملاپ، يېڭىدىن 260 كىلومېتىر سىم يولى لىنىيىسىنى ئاچتى، 484 كىلومېتىر سىم يولىنى ئۆزگەرتىپ قۇردى، ئۆتكەن يىلى 5 - ئايدا 14مىليون 400مىڭ يۈەن مەبلەغ سېلىپ، 5 ئاي ئىچىدە توقسۇن ناھىيە كۆمۈش بازىرىدا توك بولماسلىق تارىخىغا خاتىمە بەردى. بۇنىڭ بىلەن ئۆتكەن يىلى 10- ئايدىن بۇيىان، تۇرپان ۋىلايىتىنىڭ ھەممە يېرىدە ئېلېكتر چىرىغى ئومۇملاشتى. بۇ ۋىلايەتتىكى ئېلېكتر تارماقلىرى توك بىلەن تەمىنلەش ئورۇنلىرىدا ئاپتوماتلىشىش، قېلىپلىشىشنى ئىشقا ئاشۇرۇپلا قالماي، بىر قاتار قائىدە- تۈزۈملەرنى يېڭىدىن تۈزۈپ ۋە مۇكەممەللەشتۈرۈپ، توك ئىشلەتكۈچى ئورۇن ۋە ئاممىغا ھەر جەھەتتىن قولايلىق يارىتىپ بەردى. ھازىر توك بىر قەدەر مۇقىم بولۇپ، تۇرپان ۋىلايىت- لىك سانائەت، يېزا ئىگىلىك ئىشلەپچىقىرىشى ۋە شەھەر، يېزا ئاھالىلىرىنىڭ كۈندىلىك تۇرمۇشىدا غايەت زور رول ئوينىماقتا.

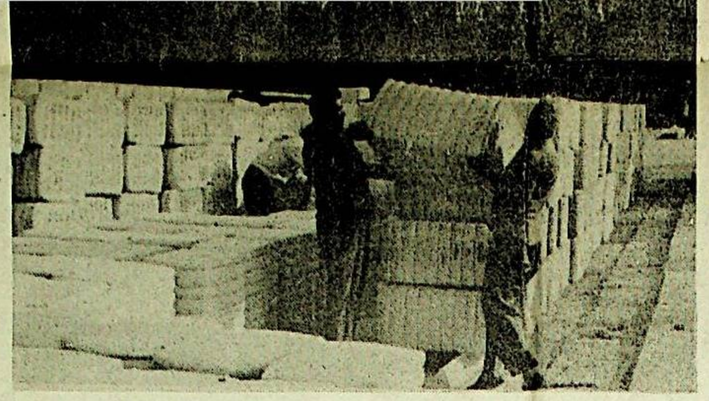

ئاۋات ناھىيىلىك پاختا - چىگە شىركىتىنىڭ بەشىھىرتى يېزىلىق پاختا زاۋۇتى 10 - ئاينىڭ ئاخىرىغا قەدەر 63مىڭ 438دەن پاختا سېتىۋېلىپ بۇنىڭدىن 27مىڭ 325دەن پاختىنى پىششىقلاپ، سىرتقا يۆتكەپ بولدى.

سۈرەتتە: ئىشچىلار تايلانغان پاختىلارنى تىزماقتا.

يۈسۈپجان ئىمىن فوتوسى

دۆڭباغ يېزىسى مالىيەدە ئېغىر قىينچىلىق بولۇۋاتقان ئەھۋال ئاستىدا سۇ قۇرۇلۇشىغا 3 مىليون يۈەن مەبلەغ سالدى

ئىختىيارىي مۇخبىرىمىز مۇتەللىپ ھەسەن خەۋەر قىلىدۇ: يېقىنقى يىللاردىن بۇيان سۇ قۇرۇلۇشىغا ئىزچىل تۈردە ئەھمىيەت بېرىپ كېلىۋاتقان يەكەن ناھىيە دۆڭباغ يېزىلىق پارتكوم، خەلق ھۆكۈمىتى بۇ يىل كىرگەندىن بۇيان مالىيىدە ئېغىر قىينچىلىق بولۇۋاتقان ئەھۋال ئاستىدىمۇ سۇ قۇرۇلۇشىغا 3مىليون يۈەنگە يېقىن مەبلەغ سېلىپ، سۇغىرىش شارائىتىنى كۆرۈنەرلىك ياخشىلىدى.

بۇ يېزا يىل بېشىدىلا ھەر مۇئاۋىن يېزا باشلىقىنى سۇ قۇرۇلۇشىغا مەسئۇل قىلدى. ناھىيە % 70مەبلەغ چىقىرىش، يېزا سۇ قۇرۇلۇش فوندىدىن % 30چىقىرىش يولى بىلەن 400مىڭ يۈەن مەبلەغ سېلىپ، 7 ئورۇنغا بېتون كۆۋرۈك، 4 ئورۇنغا 12بېتون توما ياسىدى. 80 كىلومېتىر ئېرىقنى ئومۇمىيۈزلۈك بىر قېتىم رېمونت قىلىپ، 300ئورۇنغا بېتون نو قويدى. شىبا ئۆستىگى، ئاقاكۆل ئۆستىگى قاتارلىق 3 ئۆستەڭنى چېپىپ راۋانلاشتۇردى. 8 تارماق ئۆستەڭنى رېمونت قىلىپ، يېڭىدىن 8 كىلومېتىر ئۆستەڭ چاپتى. 2 مىليون 550مىڭ يۈەن مەبلەغ سېلىپ، بازار ئۆستەڭنىڭ 17كىلومېتىر قىسمىنى سۇ سىغمەس قىلىپ ياسىدى. بۇنىڭ بىلەن يېزا بويىچە 32مىڭ مو تېرىلغۇ يەرنىڭ سۇغىرىلىش شارائىتى زور دەرىجىدە ياخشىلاندى.

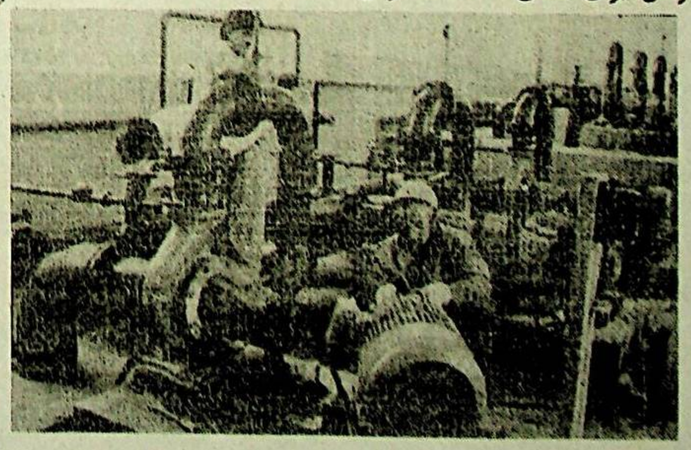

پوسكام نېفىت خىمىيە سانائىتى زاۋۇتىنىڭ سۇ بىلەن تەمىنلەش سېخى «100كۈن بىخەتەر ئىشلەش»، «ئىشلەپ چىقىرىشنىڭ ئىرىنچى سىپى ئۈچۈن ئەلا مۇلازىملىق قىلىش»قاتارلىق پائالىيەتلەرنى قانات يايدۇرۇپ، زاۋۇتنىڭ ئىقتىسادىي ئۈنۈمىنى ئاشۇرۇشتا تۇرتكىلىك رولىنى جارى قىلدۇردى.

سۈرەتتە: ئىشچىلار سۇ ئاسوسلىرىنى رېمونت قىلماقتا.

سادىر قادىر فوتوسى

قىسقا خەۋەرلەر

△ باي ناھىيىلىك يېزا ئىگىلىك تەرەققىيات بانكىسى پاختا سېتىۋېلىشقا 12 مىليون 700 مىڭ يۈەن مەبلەغ ئاجراتقانلىقتىن، ناھىيە بويىچە 10- ئاينىڭ 10- كۈنىگىچە 1 مىليون 260مىڭ كىلوگرام پاختا سېتىۋېلىندى، بۇنىڭ ئىچىدە 1- دەرىجىلىك پاختا 221 مىڭ كىلوگرامغا يەتتى.

ھەسەن ئابدۇۋەلى

△ ئاقسۇ شەھىرىدە 9 - ئاينىڭ ئاخىرىغىچە يەككە سودا - سانائەتچىلەرنىڭ دۆلەتكە تاپشۇرغان بېجى 20مىليون يۈەندىن ئاشتى. بۇ، ئۆتكەن يىلنىڭ شۇ مەزگىلىدىكىدىن % 27.8 كۆپ.

ئەختەرنىسا ھەمدۇللا

△ پىچان ناھىيىسىنىڭ دالانكارىز يېزىسىدا 10 - ئاينىڭ 8 - كۈنىگىچە 23مىڭ 217دەن پاختا سېتىۋېلىندى.

تاھىرجان قادىر

△ يېڭىسار ناھىيىسىنىڭ ئۈچار يېزىسىدا 9 - ئاينىڭ ئاخىرىغىچە بورداقچىلىق، باقمىچىلىق، سۈت- قايماقچىلىق، بورا توقۇش، سودا- سېتىق، گىلەمچىلىك، ماشىنىچى- لىق قاتارلىق كەسىپلەر بىلەن شۇغۇللىنىۋاتقان ئايالار 1358گە، ئۇلارنىڭ يارىتىقان ساپ كىرىمى 745مىڭ يۈەندىن كۆپرەككە يەتتى.

ئابدۇقادىر چاۋار
ئابلاجان مامۇت

△ ئاۋات ناھىيە تامتوغراق يېزا ئارال 4 - كەنت 1 - مەھەللىدىكى مۇھەممەت بارات 9- ئاينىڭ 28 - كۈنىگىچە دۆلەتكە 6500كىلوگرام ساپ پاختا سېتىپ بېرىپ، 42مىڭ يۈەندىن كۆپرەك كىرىم قىلدى. بۇ ئۈنۈمنى ئاشلىسىدىكى كىشى ھېشىغا 10 مىڭ يۈەندىن كۆپرەكتىن توغرا كەلدى.

ھادى دانى

△ گۇما ناشىيول ئۈچاستىكىسى 10 - ئايغىچە 4640كۇادرات مېتىر يول ئاتكوسنى رېمونت قىلدى، 8161.65كۇادرات مېتىر يول ياقىسنى تۈزىدى، 8518.7كۇادرات مېتىر كاتاڭنى رېمونت قىلدى، 773.59كۇب مېتىر شىبىل تەبىيارلىدى، 6596كۇب مېتىر يان ئېرىق قېزىپ ياخشى يول ئۈنۈمنى % 84.25كە يەتكۈزۈپ، يىللىق يول ئاسراش پىلان - كۆرسەتكۈچىنى تولۇق ئورۇنداپ بولدى.

سادىر يۇنۇس

△ قاراقاش ناھىيىسىنىڭ كۇيا يېزىسىدا 6 كەنتنىڭ مالىيە ھېساباتى ئومۇمىيۈزلۈك تەكشۈرۈلۈپ، مالىيە ھېساباتىغا خىلاپ چىقىم قىلىنغان 9817يۈەن قايتۇرۇۋېلىندى.

روزىمۇھەممەت ئۆمەر

يېڭىسار ناھىيىسىدە يېقىلغۇ ئورمان ھەر بىر ئائىلىگە 3 مودىن كۆپرەكتىن توغرا كەلدى

ئىختىيارىي مۇخبىرىمىز ۋاھاپ ناسىر خەۋەر قىلىدۇ: يېڭىسار ناھىيىلىك پارتكوم، خەلق ھۆكۈمىتى يېقىلغۇ ئورمان بىنا قىلىشقا ئەھمىيەت بېرىپ، ياخشى نەتىجىگە ئېرىشتى.

بۇ ناھىيە رەھبەرلىرى تۆۋەندە خىزمەتلەرنى كۆزدىن كۆچۈرگەندە يېقىلغۇ ئورمان بىنا قىلىش ئەھۋالىنى ئىنچىكە تەكشۈرۈپ، كۆرۈلگەن مەسىلىلەرنى ۋاقتىدا ھەل قىلدى. مەبلەغ، سۇ جەھەتتە ئېتىبار بېرىپ، دېھقانلارنىڭ يېقىلغۇ ئورمان بىنا قىلىش ئاكتىپلىقىنى قوزغىدى. ناھىيىلىك ئورمانچىلىق ئىدارىسى تېخنىكا جەھەتتىن يېتەكچىلىك قىلدى. بۇنىڭ بىلەن كوللېكتىپ ۋە شەخسلەر يېقىلغۇ ئورمان بىنا قىلىشقا كىرىشىپ، بۇ يىل ناھىيە بويىچە 8954مو يېقىلغۇ دەرەخ كۆچىتى تىكىلدى. ھازىر ئومۇمىي يېقىلغۇ ئورمان كۆلىمى 133مىڭ 531موغا يېتىپ، ھەر بىر ئائىلىگە 3مو 3 پۇڭدىن توغرا كەلدى.

توقسۇ ناھىيىسىنىڭ تاشىھىرتى يېزىسىغا 40نەچچە كىلومېتىر كېلىدىغان تامتوغراق كەنتىدە 10يىل بۇرۇن ئۆزلۈكىدىن بىر بازار شەكىللەنگەندى. شۇنىڭدىن بۇيان مۇناسىۋەتلىك ئورۇنلار ۋە شەخسلەر 300مىڭ يۈەندىن ئارتۇق مەبلەغ سېلىپ، بۇ بازارنىڭ ھەر جەھەتتىكى شارائىتىنى ياخشىلاش بىلەن بىرگە بازار تەرتىپىنى رەتكە سالدى. ھازىر بۇ بازاردا مۇقىم تىجارەت قىلىۋاتقان دېھقان ئائىلىسى 19غا، ھەر شەنبە كۈنى ناھىيە ئىچى ۋە سىرتقى جايلاردىن كېلىپ تىجارەت قىلىدىغانلار 650كە يېتىپ، ئاۋات بازارغا ئايلاندى.

سۈرەتتە: بازاردىن كۆرۈنۈش.

نىياز سانتار فوتوسى

ئاپتونوم رايونلۇق سودا - سانائەت مەمۇرىي باشقۇرۇش ئىدارىسى «مەدەنىي بولۇش، يېڭى ئىستىل تىكلەش» پائالىيىتىدە كۆرۈنەرلىك ئۈنۈمگە ئېرىشتى

ئۆز مۇخبىرىمىز **گۈلزار مۇھەممەت** خەۋەر قىلدۇ: ئاپتونوم رايونلۇق سودا - سانائەت مەمۇرىي باشقۇرۇش ئىدارىسى «مەدەنىي بولۇش، يېڭى ئىستىل تىكلەش» پائالىيىتىدە ئىشچى - خىزمەتچىلەرنىڭ ئۆز - ئۆزىنى تەربىيىلەش، باشقۇرۇش بىلەن ئىدارىنى قاتتىق باشقۇرۇشنى زىچ بىرلەشتۈرۈپ كۆرۈنەرلىك ئۈنۈمگە ئېرىشتى.

بۇلتۇردىن بۇيان، بۇ ئىدارە مەنىۋى مەدەنىيەتنىڭ قۇرۇلۇشىنى ئۈزلۈكسىز كۈچەيتىپ، «2 يىل» پائالىيىتىنى چوڭقۇر قانات يايدۇردى. ئۆز ستېمىسىدىكى كادىرلارنى كەسىپ ئىستىلىنى ياخشىلاش، ئوبراز تىكلەش ۋە چۈشەنچىنى يېڭىلاپ، پەرقلەرنى تېپىپ چىقىش بويىچە مۇزاكىرىگە ئۇيۇشتۇرۇپ، ئۇلارنىڭ ئۆزىنى ئۆزى تەربىيىلەش، ئۆزىنى ئۆزى چەكلەش ئاڭلىقلىقىنى كۈچەيتىش ۋە ئىدارىنى قاتتىق باشقۇرۇشنىڭ مۇھىملىقىغا بولغان تونۇشنى ئۈستۈرۈپ، ئىدارىنى قاتتىق باشقۇرۇشنى «2 يىل» پائالىيىتى، «خەلقنىڭ چاكىرى بولۇش، مەدەنىي ئورۇن بەرپا قىلىش» پائالىيىتى بىلەن زىچ بىرلەشتۈرۈپ، «مەدەنىي بولۇش، يېڭى ئىستىل تىكلەش» ئۈچۈن ياخشى ئىدىيىۋى ئاساس ھازىرلىدى. بۇ ئاساستا، ئىدارە رەھبەرلىكى بۇ يىلنىڭ بېشىدا «1 يىلدا ئاپتونوم رايونىمىزدىكى كۆزنەك كەسىپلەرنىڭ ئالدىغا ئۆتۈش، 3 يىلدا مەملىكەتتىكى ئوخشاش كەسىپتىكىلەرنىڭ ئالدىغا ئۆتۈش» كۆرەش نىشانىنى ئوتتۇرىغا قويۇپ، تۈرلۈك خىزمەتلەرنى نىشانلىق قانات يايدۇردى.

بۇ جەريياندا چىرىكلىششكە قارشى تۇرۇش خىزمىتىنىڭ سالمىقىنى ئاشۇرۇپ، بىر تەرەپتىن كادىرلارنى تەربىيىلەپ، تەدبىرلەرنى مۇكەممەللەشتۈرسە، يەنە بىر تەرەپتىن ئاز ساندىكى پاك بولمىغان كىشىلەرنى ئىنتىزام بويىچە بىر تەرەپ قىلدى. بۇلتۇردىن بۇيان، پۈتۈن سىستېما بويىچە ئىنتىزامغا خىلاپلىق قىلغان 54 كىشىگە پارتىيە ئىنتىزامى ۋە مەمۇرىي ئىنتىزام بويىچە چارە كۆردى. بۇنىڭ بىلەن سودا - سانائەت مەمۇرىي باشقۇرۇش خادىملىرى ئارىسىدا «يېيىش، ئېلىش، قىسىش، تەلەپ قىلىش» تەك ناتوغرا ئىستىللار ئۇنۇملۇك چەكلىنىپ، «سوۋغات قوبۇل قىلماسلىق، مېھمانغا چاقىرسا بارماسلىق» ئومۇمىي ئادەتكە ئايلاندى. ھەر دەرىجىلىك رەھبىرى كادىرلار ئۆز ئورنىنىڭ ئەمەلىيىتىگە بىرلەشتۈرۈپ، ئىشنى «4 قىيىن»نى ھەل قىلىشتىن باشلاپ «4 ئوبراز» يەنى ئۆز خىزمىتىگە سادىق بولغان، ئادىل ئىشلەيدىغان قانۇن ئىجرا قىلىش ئوبرازى؛ خەلق چاكىرى بولۇشقا رازى بولىدىغان، پاك- دىيانەتلىك بولۇپ، ئۆزىنى ئۆزى ئىدارە قىلىدىغان پاكلىق ئوبرازى؛ تىرىشىپ، يۇقىرى ئۇنۇملۇك ئىشلەيدىغان، مەدەنىيلىك، ئەدەبلىك بولغان ئىش ھېجىرىش ئوبرازى؛ فورمىسى رەتلىك، يۇرۇش - تۇرۇشى تەرتىپلىك بولغان قىياپەت ئوبرازى تىكلەشنى چىك تۇتتى. بۇنىڭ بىلەن سودا - سانائەت مەمۇرىي باشقۇرۇش خادىملىرىنىڭ «قانۇننى ئادىل ئىجرا قىلىش، خەلق ئۈچۈن ئىشلەش» ئاكتىپلىقى زور دەرىجىدە ئاشتى. نەتىجىدە بۇ ئىدارە «مەدەنىي بولۇش، يېڭى ئىستىل تىكلەش» جەھەتتە دەسلەپكى قەدەمدە نەتىجىگە ئېرىشتى. 1996 - يىلى ئاپتونوم رايون ۋە جايلار ئېلىپ بارغان كەسىپ ئىستىلىنى باھالاشتا، ئاپتونوم رايونىمىزدىكى سودا - سانائەت مەمۇرىي باشقۇرۇش ئىدارە، پونكتىلىرىنىڭ لاياقەتلىك بولۇش نىسبىتى 99% كە يەتتى. ئاپتونوم رايونلۇق سودا- سانائەت مەمۇرىي باشقۇرۇش ئىدارىسى ئاپتونوم رايون بويىچە كەسىپ ئىستىلىنى ياخشىلاش خىزمىتىدە «ئىلغار ئورۇن» بولۇپ باھالاندى. بۇ يىل 5 - ئايدا ئاپتونوم رايونلۇق سودا - سانائەت مەمۇرىي باشقۇرۇش ئىدارىسى مەملىكەت بويىچە كەسىپ ئىستىلىنى ياخشىلاش خىزمىتىدە «ئىلغار كوللېكتىپ» بولۇپ باھالىنىپ، گوۋۇيۇەن كەسىپ ئىستىلىنى ياخشىلاش ئىشخانىسىنىڭ تەقدىرلىشىگە ئېرىشتى.

تۇرپان ۋىلايىتىدىكى قاتناش ساقچىلىرى جىنەن قاتناش ساقچىلىرىدىن ئۆگىنىپ، كەسىپ ئىستىلىنى ياخشىلىدى

ئۆز مۇخبىرىمىز **كېرەم ئەزىز** خەۋەر قىلدۇ: تۇرپان ۋىلايىتىدىكى ج خ قاتناش ساقچىلىرى جىنەن قاتناش ساقچىلىرىدىن ئۆگىنىپ، كەسىپ ئىستىلىنى زور دەرىجىدە ياخشىلىدى.

بۇ ۋىلايەتتىكى ج خ قاتناش ساقچى ئورۇنلىرى ئىشنى ئوبراز تىكلەشتىن باشلىدى. قاتناش ساقچىلىرى تارماق ئەترىتى بۇ يىل 1- ئايدا 1 ھەپتە ۋاقىت ئاجرىتىپ، 46 بۆلۈم دەرىجىلىكتىن يۇقىرى كادىرنى نۆلدىن تۆۋەن 20℃ لۇق سوغۇقتا سەپتە تۇرۇش مەشقى، قول ئىشارىتى مەشقى قاتارلىق ئۆلچەملەشكەن تۈرلەر بويىچە ھەربىي مەشق قىلدۇردى. 6-، 7 - ئايلاردا قوراللىق ساقچى قىسمىدىن 5 كىشىنى تەكلىپ قىلىپ، تارماق ئەترەتتىكى كادىر- ساقچىلارنى يازلىق ھەربىي مەشققە تەشكىللىدى. ۋىلايەت تەۋەسىدىكى ج خ قاتناش ساقچى ئورۇنلىرى كادىر - ساقچىلارنىڭ خەلق ئۈچۈن خىزمەت قىلىش، پاك بولۇش، خالىس تۆھپە قوشۇش، قانۇن بويىچە ئىش ھېجىرىش ئاڭلىقلىقىنى ئۈستۈردى. بۇ ۋىلايەتتىكى قاتناش ساقچىلىرى تارماق ئەترىتى ئىش ھېجىرىشكە كەلگەن ھەر مىللەت ئاممىسىنىڭ ئاپتوموبىل كىنىشكىسى، شوپۇرلۇق پراۋىسى ئېلىش قاتارلىق ئىشلىرىنى ھېجىرىشتە ھەق ئېلىش ئۇلچىمىنى تەشۋىقات تاختىسىدا ئاشكارا ئېلان قىلىپ، ئاممىنى رازى قىلدى. بۇ تارماق ئەترەت ۋىلايەتلىك پارتكومنىڭ ئورۇنلاشتۇرۇشىغا ئاساسەن، پىچان ئاھىيىسىنىڭ لۇكچۈن بازىرىدىكى ئەمەلىي قىيىنچىلىقى بار كەنت ئاھالە كومىتېتىنىڭ قۇدۇق قېزىپ سۇ قىينىچىلىقىنى ھەل قىلىۋېلىشى ئۈچۈن 30 مىڭ يۈەن ياردەم قىلدى. ئۇلار جىنەن قاتناش ساقچىلىرىدىن ئۆگىنىش پائالىيىتى داۋامىدا تۇرپان، پىچان، توقسۇندىكى خەلق ئىشلىرى ئورۇنلىرى بىلەن ئالاقىلىشىپ، 30 تونىنا كۆمۈرنى ئىقتىسادىي قىينىچىلىقى بار ئائىلىلەرگە يەتكۈزۈپ بەردى. توقسۇن ناھىيىسىدىكى ئېغىر قىينىچىلىقى بار 25 ئائىلىنىڭ ھەربىرىگە 200 يۈەندىن ياردەم قىلغاندىن باشقا، نامرات ئائىلىلەرگە ئۇن، كىيىم- كېچەك ئاپىرىپ بەردى. بۇلتۇر توقسۇن ناھىيىسى كەلكۈن ئاپىتىگە ئۇچرىغاندا، بۇ تارماق ئەترەت 100 يونتان- كۆرىە، ئۇزۇق- تۇلۇك ھەل قىلىپ، كەلگۈندە توسىلىپ قالغان ھەر مىللەت يولۇچىلىرىغا يەتكۈزۈپ بەردى.

تېكەس ناھىيىلىك ئىنتىپاق كومىتېتى ئۇيۇشتۇرغان ياشلار - ئۆسمۈرلەر ئارىسىدا مېھىر - شەپقەت يەتكۈزۈش پائالىيىتىنىڭ ئۈنۈمى ياخشى بولدى

ئىختىيارىي مۇخبىرىمىز **ھۈسەن تۇردى** خەۋەر قىلدۇ: تېكەس ناھىيىلىك ئىنتىپاق كومىتېتى بۇ يىل كىرگەندىن بۇيان ياشلار- ئۆسمۈرلەر ئارىسىدا مېھىر - شەپقەت يەتكۈزۈش پائالىيىتىنى قانات يايدۇرۇپ، ھەر مىللەت خەلقىنىڭ ياخشى باھاسىغا ئېرىشتى.

ناھىيىلىك ئىنتىپاق كومىتېتىنىڭ ئورۇنلاشتۇرۇشى بىلەن ئاساسىي قاتلام ئىنتىپاق تەشكىلاتلىرى ياشلار - ئۆسمۈرلەرنى «مېھنەك يېنىدىكى خەلق خىزمەتچىلىرى» تېمىسىدا لېكسىيە سۆزلەش مۇسابىقىسىگە ئۇيۇشتۇرۇپ، يېزا - قىشلاقلاردا نامراتلارنى يۆلەش، مەكتەپلەردە ئوقۇشتىن توختاپ قالغان ئوقۇغۇچىلارغا ئىللىقلىق يەتكۈزۈش، جەمئىيەتتە ياشانغانلار ۋە مېيىپلەرگە مېھىر- شەپقەت يەتكۈزۈش پائالىيەتلىرىنى قانات يايدۇردى. بۇ ناھىيىنىڭ چولاقتېرەك يېزا شياڭياڭ باشلانغۇچ مەكتىپىدىكى پىئونېرلار كۆپ قېتىم يېزىلىق ياشانغانلار سلاناتوريىسىگە بېرىپ، ئۇلارنىڭ ياتاقلىرىنى تازىلاش، كىر - قاتلىرىنى يۇيۇش، تاماق ئېتىش ئىشلىرىغا ياردەم بېرىپ، ناھىيە ئىچىدىكى يېتىم- يېسىرلار ۋە يالغۇز قېرىلار ئۆيىگە بېرىپ، ئۇلارنىڭ ئىشلىرىنى ئورۇنلاشتۇرۇپ بەردى. ئۇلار يەنە يېتىم- يېسىرلار ۋە يالغۇز قېرىلار ئۆيىدىكى كەڭ تۇرىدە تەشۋىق قىلىپ، دوستلۇقنى ئىلگىرى سۈردى. چولاقتېرەك يېزىسىنىڭ شياڭياڭ باشلانغۇچ مەكتىپى تەنجىن شەھىرىنىڭ داڭاڭ باشلانغۇچ مەكتىپى بىلەن دوستلۇق ئورناتتى.

ناھىيىلىك ئىنتىپاق كومىتېتى بىر نەچچە يىلدىن بۇيان، تۈرلۈك پەن - تېخنىكا كۇرسلىرىنى ئېچىپ، ئىنتىپاق ئەزالىرى ۋە ياشلارنى ئەمەلىي قوللىنىلىدىغان پەن - تېخنىكا بىلەن تەربىيىلىدى. بۇ جەريياندا چولاقتېرەك يېزا چېمارتىۋىلغا كەنتىدىكى خۇيزۇ ياش لايىھىلەپ ياسىغان ئۇنىۋېرسال چۆپ توغراش ماشىنىسى خېرىدارلارنىڭ ئالقىشىغا ئېرىشتى. مۇشۇ يېزىنىڭ مىڭبۇلاق كەنتىدىكى نۇرگۈل كەشتىچىلىك كۇرسى ئېچىپ، بىر قىسىم ياشلارغا كەشتىچىلىك تېخنىكىسىنى ئۆگەتتى. يېقىندا ناھىيىلىك ئىنتىپاق كومىتېتى خۇلاسىلەش يىغىنىئېچىپ چولاقتېرەك يېزىسى قاتارلىق 4 ئورۇننى، ياشلار - ئۆسمۈرلەر خىزمىتىدە نەتىجىسى كۆرۈنەرلىك بولغان 1 ئوتتۇرا مەكتەپ قاتارلىق 16 ئورۇننىڭ ئىنتىپاق باشىكىسىنى تەقدىرلىدى.

ئاتۇش شەھەرلىك ئىنتىپاق كومىتېتى ياشلارغا بولغان تەربىيىنى كۈچەيتمەكتە

ئاتۇش شەھەرلىك ئىنتىپاق كومىتېتى ھەر مىللەت ئىنتىپاق كادىرلىرى ۋە ياشلارنى ئۆگىنىش ۋە كوللېكتىپ پائالىيەتلەرگە تەشكىللەپ، ئۇلارنىڭ 2 مەدەنىيىلىك قۇرۇلۇشىدىكى رولىنى ياخشى جارى قىلدۇردى.

1993 - يىلدىن 1997 - يىلغىچە شەھەرلىك ئىنتىپاق كومىتېتى ھەر دەرىجىلىك ئىنتىپاق تەشكىلاتلىرىدىن 205 ئىنتىپاق كادىرىنى پارتىيىنىڭ 6- ئومۇمىي يىغىنىنىڭ روھىنى ئۆگىنىشكە تەشكىللەپ، ئۇلارنىڭ ۋەتەنپەرۋەرلىك، كوللېكتىۋىزملىق ئېڭىنى ئۈستۈردى. 3874 ئىنتىپاق ئەزاسىنى قەرەللىك ھالدا ئىنتىپاق تۈرمۇشى ئۆتكۈزۈشكە، سىياسىي جەھەتتىن ئالغا بېسىشقا يېتەكلىدى. نەتىجىدە 1996- يىلدىن ھازىرغىچە 355 ياش پارتىيىگە قوبۇل قىلىندى.

ئابلىز ئابلەت مەخسۇم، پاشاگۈل ئاپلىز

ئۇت ئاپىتىنىڭ ئالدىنى ئېلىش تەشۋىقاتىنى كۈچەيتىش، ئۇت ئاپىتىدىن ساقلىنىشنىڭ ئاساسى

ياقۇپ يۈسۈپ

بۇ يىل 11-ئاينىڭ 9-كۈنى دۆلىتىمىزدە ئۇت ئاپىتىنىڭ ئالدىنى ئېلىش تەشۋىقات پائالىيىتى ئېلىپ بېرىلغىنىغا 10 يىل بولغان كۈن، بۇ قۇتلۇق كۈندە ئۇت ئاپىتىدىن ساقلىنىش تەشۋىقات -تەربىيىسىنى كۈچەيتىپ، ئومۇمىي خەلقنىڭ ئۇتتىن ساقلىنىش، ئۇتتىن مۇداپىئەلىنىش ئېڭىنى، ئۆزىنى ئۆزى قوغداش ئىقتىدارىنى ئۈستۈرۈش ئىنتايىن مۇھىم.

ئاپتونوم رايونىمىز دۆلىتىمىزنىڭ نۇقتىلىق نېفت، پاختا ئىشلەپچىقىرىش بازىسى. شۇنداقلا ئاپتونوم رايونىمىزنىڭ شەھەرلىرىدە ئېگىز بىنالار، يەر ئاستى قورۇلۇشلىرى، سودا سارايلىرى، نېفىت- خىمىيە كارخانىلىرى، ئامىۇى سورۇنلار مەركەزلىك ئورۇنلاشقان بۇ ئوبيېكتىپ پاكىت ئاپتونوم رايونىمىزدا ئۇت ئاپىتىنىڭ ئالدىنى ئېلىشقا بولغان تەخىرسىزلىك تۈيغۇسىنى كۈچەيتىپ، بىخوتلۇقتىن قۇتۇلۇپ، ھەر ۋاقىت ئۇت ئاپىتى يۈز بېرىشنىڭ ئالدىنى ئېلىشنى تەلەپ قىلدۇ. لېكىن، نۇۋەتتە ئاپتونوم رايونىمىزدا ئىقتىسادىي قۇرۇلۇش بىلەن ئۇت ئۆچۈرۈش قوشۇننىڭ تەرەققىيات قەدىمى ماسلىشالماسلىق، شەھەرلەردىكى ئامىۇى ئۇت ئۆچۈرۈش ئەسلىھەلىرى ئۆلچەمسىز بولۇش، ئۇت ئۆچۈرۈش كۈچلىرى كەمچىل بولۇش، بولۇپمۇ پۇقرالارنىڭ ئۇت ئاپىتىنىڭ ئالدىنى ئېلىشقا بولغان تونۇشى ئۆۋەن بولۇش قاتارلىق سەۋەبلەر تۈپەيلى بۇ يىل 1-ئايدىن 9-ئاينىڭ ئاخىرىغىچە ئاپتونوم رايونىمىز بويىچە 2107 قېتىم ئۇت ئاپىتى يۈز بېرىپ، 31 ئادەم ئۆلدى، 84 ئادەم يارىلاندى. بۇۋاستە ئىقتىسادىي زىيان 23 مىليون يۈەندىن ئاشتى.

شۇڭا، ھەر دەرىجىلىك پارتىيە، ھۆكۈمەت ئورگانلىرى ئۇت ئاپىتىنىڭ ئالدىنى ئېلىش خىزمىتىگە بولغان باشقۇرۇشنى يەنىمۇ كۈچەيتىشى، ھەر مىللەت خەلقىگە ئۇت ئاپىتىنىڭ ئالدىنى ئېلىش توغرىسىدىكى تەشۋىقاتنى كۈچەيتىپ، ئۇت ئاپىتىنىڭ ئالدىنى ئېلىپ، ئەلگە ئامانلىق ئاتا قىلىشىمىز لازىم.

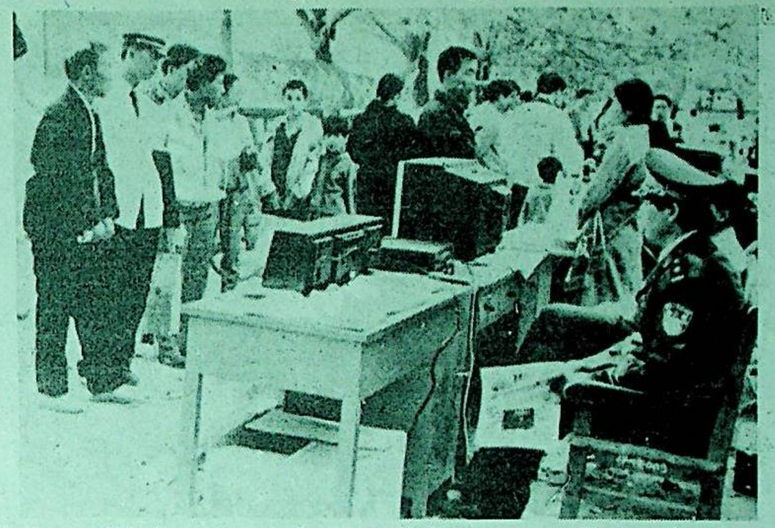

بۇ يىل 9 - ئايدىن بېرى غۇلجا شەھىرىدىكى مەمۇرىي تارماقلار ھەر خىل تەشۋىقات ۋاستىلىرى ئارقىلىق «مەمۇرىي جازا قانۇن»نى تەشۋىق قىلىپ، مەمۇرىي ئورۇنلارنىڭ ھەربىر كىشىنى قېلىپلاشتۇرۇپ، پاكلىق قۇرۇلۇشىنى ئىلگىرى سۈردى.

سۈرەتتە: «مەمۇرىي جازا قانۇن»ى تەشۋىق قىلىنماقتا.

كامال جامال فوتوسى

كېرىيە تاشيول ئۇچاستىكسى پىلانلىق تۇغۇت خىزمىتىنى مۇھىم ئىشلار قاتارىدا چىك تۇتقانلىقتىن، ئۇدا 6 يىل تەقدىرلەندى

سائادەت يولى
مۇكاپاتلىق ماقالە

ئىختىيارىي مۇخبىرىمىز **ئوبۇلقاسىم ئەيسا** خەۋەر قىلدۇ: كېرىيە تاشيول ئۇچاستىكسى پىلانلىق تۇغۇت خىزمىتىنى مۇھىم ئىشلار قاتارىدا تۇتۇپ، ئەمەلىي نەتىجىگە ئېرىشكەنلىكتىن، ئۇدا 6 يىل ناھىيە ۋە ۋىلايەتلىك تاشيول باش ئۇچاستىكسى تەرىپىدىن «پىلانلىق تۇغۇت خىزمىتىدىكى ئىلغار ئورۇن» بولۇپ باھالاندى.

ئۇچاستىكا پارتىيە ياچېيكىسى پىلانلىق تۇغۇت خىزمىتىنى ئۇچاستىكنىڭ كۈندىلىك مۇھىم ئىشلىرى قاتارىدا چىك تۇتۇپ، قاتلامۇ قاتلام رەھبەرلىكنى كۈچەيتتى. ئۇچاستىكىدا پىلانلىق تۇغۇت ئىشخانىسى قۇرۇپ، بۇ خىزمەتكە مەخسۇس ئادەم قويۇپ، ھەر بىر داۋىەندە پىلانلىق تۇغۇت يارەمچىلىرىنى سەپلىدى. ئۇلار «ئاپتونوم رايونلىق پىلانلىق تۇغۇتنى يولغا قويۇش چارىسى»نى ۋە پىلانلىق تۇغۇتقا ئائىت سىياسەت، بەلگىلىمىلەرنى تەشۋىق قىلىش بىلەن بىللە، تۇغۇت يىشىدىكى ئاياللارغا ھامىلدارلىقتىن ساقلىنىش توغرىسىدا مەسلىھەت بەردى.

پارتىيە ئەزالىرى، كادىرلار ئەمەلىي ھەرىكىتى ئارقىلىق باشلامچى بولغانلىقتىن، ئۇچاستىكا بويىچە پىلانلىق تۇغۇت تەدبىرى قوللانغانلار % 100كە يېتىپ، پىلاندىن سىرت پەرزەنت كۆرۈش ئەھۋالى كۆرۈلمىدى.

گۇما بازىرى تۇراقسىز ئاھالىلەرنىڭ پىلانلىق تۇغۇت خىزمىتىنى چىك تۇتماقتا

گۇما ناھىيىسىدىكى گۇما بازىرى سىرتتىن كېلىپ بازار دائىرىسىدە ئۆي ئىجارە ئېلىپ ئولتۇرۇۋاتقان تۇراقسىز ئاھالىلەرگە بولغان تەشۋىقات - تەربىيىنى كۈچەيتىپ، ئۇلارنىڭ پىلانلىق تۇغۇتقا بولغان تونۇشىنى ئۆستۈرگەنلىكتىن، تۇراقسىز ئاھالىلەر ئىچىدە پىلانلىق تۇغۇت سىياسىتىگە خىلاپلىق قىلغۇچىلار كۆرۈلمىدى.

بۇ بازار تەۋەسىدە تۇراقسىز ئاھالىلەر بىر قەدەر كۆپ ئىدى. بازارلىق پارتكوم، خەلق ھۆكۈمىتى تۇراقسىز ئاھالىلەرنى باشقۇرۇشنى كۈچەيتىش ئۈچۈن، بىر قاتار قائىدە - تۈزۈملەرنى ئورناتتى ۋە كەنتلەردە تۇراقسىز ئاھالىلەرنى باشقۇرۇش گۇرۇپپىلىرىنى قۇردى. تۇراقسىز ئاھالىلەرنىڭ ئارخىپىنى تۇرغۇزۇپ، ئۇلارنىڭ پەرزەنتلىك بولۇش ئەھۋالى، سىياسىي ئەھۋالى ۋە شۇغۇللىنىدىغان كەسپى قاتارلىقلارنى ئېنىقلىدى. ئۇلار قايسى ئورۇندا بولسا شۇ ئورۇن باشقۇرۇش، كىمنىڭ ئۆيىدە ئولتۇرسا شۇ كىشى نۇقتىلىق مەسئۇل بولۇشنى تەكىتلىدى. تۇراقسىز ئاھالىلەرگە نىسبەتەن ۋاقتىلىق تۇرۇشلۇق كىنىشكىسى، كىملىكى ۋە پىلانلىق تۇغۇت جەھەتتە تەدبىر قوللىنىش ئىسپاتىنامىسى بولمىسا، ئۇلارغا ئۆي ئىجارە بېرىش، سېتىشنى قاتتىق چەكلىدى. بۇنىڭ بىلەن بازار دائىرىسىدە ئولتۇرۇۋاتقان تۇراقسىز ئاھالىلەرنىڭ پىلانلىق تۇغۇت نىسبىتى% 100كە يەتتى.

خوجىمۇھەممەت ئابدۇكېرىم
بۇزۇھرە ئابلا

ئۇچار يېزىلىق پەن - تېخنىكا مەكتىپى دېھقانلارنىڭ پەن - تېخنىكا ئۆگىنىش پائالىيىتىنى كەڭ قانات يايدۇرماقتا

يېڭىسار ناھىيىسىنىڭ ئۇچار يېزىلىق پەن-تېخنىكا مەكتىپى يېقىنقى يىللاردىن بۇيان پەن-تېخنىكا ئۆگىنىش پائالىيىتىنى قانات يايدۇرۇپ كېلىۋاتىدۇ. بۇ تارماق ئەترەت 100 يولتاش-كۆرپە، ئوزۇق- تولۇك ھەل قىلىپ، كەلگۈسىدە توسىلىپ قالغان ھەر مىللەت يولۇچىلىرىغا يەتكۈزۈپ بەردى.

بۇلتۇر بۇ تارماق ئەترەتكە ئاقسۇدىن 1 ئوقۇغۇچىنىڭ ئاتا - ئانىسى 1 پارچە رەھمەت خېتى بىلەن 1 لەۋھە تەقدىم قىلدى. بۇ تارماق ئەترەت پارتىيە ياچېيكىسى ۋىلايەت بويىچە پارتىيە ئىستىلىنى تۈزىتىپ، پاك بولۇشتا ئىلغار ياچېيكا بولدى، تۇرپان شەھىرى بويىچە «مىللەتلەر ئىتتىپاقلىقىدا ئىلغار ئورۇن»، ۋىلايەتلىك ج خ باشقارمىسى بويىچە «مەدەنىيەتلىك ئورۇن»بولدى. بۇ تارماق ئەترەتكە قاراشلىق پېچان ناھىيىلىك ج خ قاتناش ساقچىلىرى ئەترىتىگە ئاپتونوم رايون بويىچە «ئۆلچەملەشتۈرۈلگەن قاتناش ساقچىلىرى ئەترىتى»دەپ نام بېرىلدى.

كۆرۈنەرلىك نەتىجىلەرنى قولغا كەلتۈردى. يېقىندا بۇ مەكتەپ ۋىلايەت، ناھىيە تەرىپىدىن دېھقان، چارۋىچىلارنىڭ ساپاسىنى ئۆستۈرۈش، يېزا ئىقتىسادىنى راۋاجلاندۇرۇش جەھەتتىكى «ئىلغار كوللېكتىپ»بولۇپ باھالاندى.

بۇ مەكتەپ يېزىنىڭ ئەمەلىي ئەھۋالىغا ئاساسەن، خىزمەتنىڭ مۇھىم نۇقتىسىنى قىش ۋە ئەتىياز پەسىلىدىكى ئارسال ۋاقتىتىن پايدىلىنىپ، دېھقان، چارۋىچىلارنى ئەمەلىي قوللىنىلىدىغان پەن - تېخنىكا بىلىملىرى بىلەن تەربىيىلەشكە قاراتتى. پەن - تېخنىكا ئۆگىنىش پائالىيىتىنىڭ مۇقىم ھەم چوڭقۇر قانات يېيىشىغا كاپالەتلىك قىلىش ئۈچۈن، نىشانلىق باشقۇرۇش مەسئۇلىيەتنامىسى ئىمزالاپ، تەربىيىلەش پىلانىنىڭ ئورۇندىلىشىغا كاپالەتلىك قىلدى. ئۇلار 1995 - يىلدىن ھازىرغىچە يېزا بويىچە 355قارار تەربىيىلەش كۇرسى ئېچىپ، 22 مىڭ 157ئادەم (قېتىم) تەربىيىلدى.

يېزىلىق پەن - تېخنىكا مەكتىپى يېزىنىڭ قىشلىق پەن - تېخنىكا ئۆگىنىش پائالىيىتىدە ماتېريال يېتىشمەسلىك مەسىلىسىنى ھەل قىلىش ئۈچۈن 15مىڭ يۈەن چىقىم قىلىپ، دېھقانچىلىق، چارۋىچىلىق، ئورمانچىلىق، باغۋەنچىلىك، پىلە- ئۈجمىچىلىك، خىمىيۋى ئوغۇتنى ئىشلىتىش ھەم ساقلاشقا دائىر مەزمۇنلارنى ئۆز ئىچىگە ئالغان «پەن - تېخنىكا قوللانمىسى»تۈزۈپ، دېھقان، چارۋىچىلارغا تارقىتىپ بەردى.

ئابدۇقادىر چاۋار، ئابلاجان مامۇت

كۆيۈمچان باغۋەنلەر

يېڭىسار ناھىيە ئۇچار يېزىسىنىڭ ھەرقايسى باشلانغۇچ، ئوتتۇرا مەكتەپلىرىدە خىزمەت قىلىۋاتقان 63ئوقۇتقۇچى بۇ يىل 2 - مەۋسۇملۇك ئوقۇش باشلانغاندىن بۇيان قىينچىلىقى بار 703 ئوقۇغۇچىنىڭ ئوقۇش ماتېريالى سېتىۋېلىشى ئۈچۈن 4815يۈەن يارەدەم قىلىپ، ئۇلارنى خاتىرجەم ئوقۇش پۇرسىتىگە ئىگە قىلدى.

قادىر نىياز
ئابلاجان مامۇت

دېھقان بالىلىرىغا ئەمەلىي نەپ بېرىۋاتقان پەن - تېخنىكا مەكتىپى

يەكەن ناھىيىسىنىڭ قاراسۇ يېزىلىق پەن-تېخنىكا تولۇقسىز ئوتتۇرا مەكتىپى 1993 - يىلى قۇرۇلغاندىن بۇيان ئوقۇغۇچىلارنى ئەمەلىي قوللىنىلىدىغان تېخنىكا بىلەن تەربىيىلەشكە ئەھمىيەت بەرگەنلىكتىن، دېھقان بالىلىرىنى كۆپلەپ جەلپ قىلماقتا.

بۇ مەكتەپ دېھقان بالىلىرىغا تېخنىكا ئىگىلىتىپ، ئۇلارغا تىرىكچىلىك يولى كۆرسىتىپ بېرىش ئۈچۈن، دەسلەپكى قەدەمدە 90 ئوقۇغۇچىنى 2 يىللىق تۈزۈم بويىچە تىككۈچىلىك سىنىپىغا قوبۇل قىلغاندى. ئۇستىلارنىڭ كۆيۈنۈپ تەربىيىلىشى ئارقىسىدا 70 ئوقۇغۇچى ئەلا نەتىجە بىلەن ئوقۇش پۈتتۈرۈپ ئائىلىسىگە قايتىپ ھۆنەر بىلەن شۇغۇللاندى. بۇ يىل بۇ مەكتەپ يەنە 1 توقۇمچىلىق سىنىپى، 2 ياغاچچىلىق سىنىپى ئېچىپ 105ئوقۇغۇچى قوبۇل قىلدى. بۇنىڭدىن باشقا بۇ مەكتەپتىكى 2 تىككۈچىلىك، 1 مالىيە بوغالتىرلىق سىنىپىدا 120 ئوقۇغۇچى ئوقۇۋاتىدۇ.

ئايۇپ چاۋار

توقسۇ ناھىيىسىدىكى توقسۇ بازارلىق 3 - باشلانغۇچ مەكتىپىنىڭ ئالىي ئوقۇتقۇچىسى مەرىيەم شىرىپ ئوقۇتقۇچىلىق بىلەن شۇغۇللانغان 27 يىلدىن بۇيان ئىزچىل سىنىپ مۇدىرلىق خىزمىتى ئىشلەپ، مەكتەپ ۋە ناھىيە بويىچە 23قېتىم «ئىلغار ئوقۇتقۇچى»، «مۇنەۋۋەر پارتىيە ئەزاسى»، «مىللەتلەر ئىتتىپاقلىقىدىكى ئىلغار شەخس»، «8 - مارت قىزلىبايراقدارى»، «مۇنەۋۋەر تەربىيىچى»بولۇپ باھالاندى. 1995 - يىلى ئاپتونوم رايون بويىچە «مۇنەۋۋەر ئوقۇتقۇچى» بولۇپ باھالىنىپ مۇكاپاتلاندى.

سۈرەتتە: ئۇ ئوقۇغۇچىلارغا دەرس سۆزلىمەكتە.

نىياز ساتتار فوتوسى

ئابلىز ئابلەت مەخسۇم، پاشاگۈل ئابلىز

بىتەكلىدى. ئەتىجىدە 1996- يىلدىن ھازىرغىچە 355ياش پارتىيىگە قوبۇل قىلىندى.

ئابلىز ئابلەت مەخسۇم، پاشاگۈل ئابلىز

ئاپتونوم رايونىمىز ئەزىمەتلىرى مەملىكەتلىك 8- نۆۋەتلىك تەنھەرىكەت مۇسابىقىسىدە

↑ مۇسابىقىنىڭ ئېچىلىش مۇراسىمىدا ئاپتونوم رايونىمىز تەنھەرىكەت ۋەكىللەر ئۆمىكى رەئىس سەھنىسىنىڭ ئالدىدىن ئۆتكەندە تاماشىبىنلارنىڭ قىزغىن ئالقىشىغا ئېرىشتى.

↑ ئاتىنى ئۇسسۇل قەدىمىدە ماڭدۇرۇش مۇسابىقىسىدە شەخسلەر بويىچە ئالتۇن مېدالغا ئېرىشكەن لىيۇجۇڭ (خۇيزۇ) مۇكاپات سەھنىسىدە.

↑ شىنجاڭلىق تەنھەرىكەتچىلەردىن لىيۇجۇڭ، پەردە، جى دېشىك، ۋە لىيۇلىنلار (سولدىن ئوڭغا) ئاتىنى ئۇسسۇل قەدىمىدە ماڭدۇرۇش بويىچە كوللېكتىپ مۇسابىقىسىدە ئالتۇن مېدالغا ئېرىشتى.

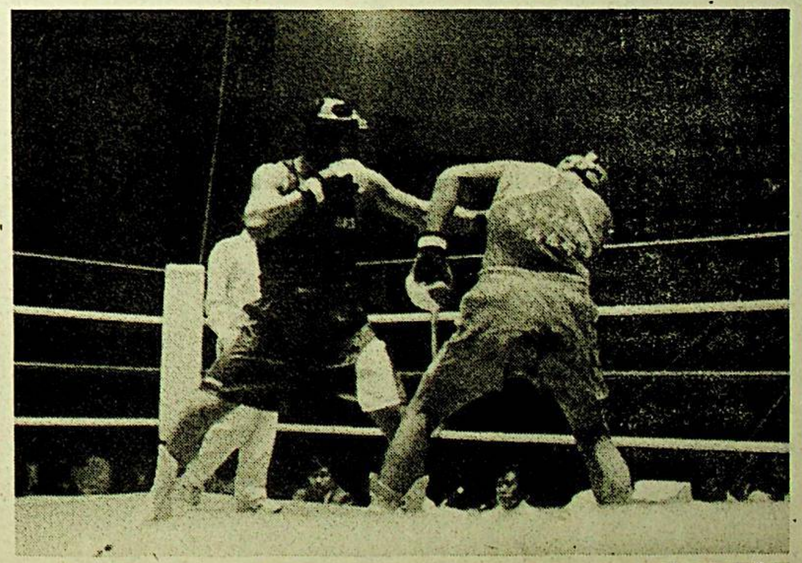

↑ ئاپتونوم رايونىمىزنىڭ داڭلىق بوكس ماھىرى ئابدۇشۇكۇر مىجىت (سولدا) 91 كىلوگرامىلىقلار مۇسلا

مەملىكىتىمىزنىڭ مۇشۇ ئەسىردىكى ئەڭ چوڭ، شۇنداقلا ئەڭ ئاخىرقى بىر نۆۋەتلىك ئۇنىۋېرسال تەنھەرىكەت مۇسابىقىسى، يەنى مەملىكەتلىك 8- نۆۋەتلىك تەنھەرىكەت مۇسابىقىسى 10- ئاينىڭ 12- كۈنىدىن 24- كۈنىگىچە شاڭخەي شەھىرىدە ئۆتكۈزۈلدى. ھەرقايسى ئۆلكە، ئاپتونوم رايون، بىۋاستە قاراشلىق شەھەرلەر، شياڭگاڭ ئالاھىدە مەمۇرىي رايونى، ئازادلىق ئارمىيىدىن ۋە بىر قىسىم ساھە، كەسىپ تەنھەرىكەت جەمئىيەتلىرىدىن بولۇپ 46 تەنھەرىكەت ۋەكىللەر ئۆمىكىدىن كەلگەن 7647 تەنھەرىكەتچى مۇسابىقىدە تەسىس قىلىنغان 28 چوڭ تۈر، 319 كىچىك تۈردىكى 327 ئالتۇن مېدالنى قولغا كەلتۈرۈش ئۈچۈن جىددىي ئېلىشتى. ئاپتونوم رايونىمىزدىن مۇسابىقىگە قاتناشقان 67 تەنھەرىكەتچى مۇسابىقە تۈرلىرى ئازايغان، رىقابەت كۈچەيگەن ئەھۋالدا قەيسەرلىك بىلەن ئېلىشىش ئارقىلىق 3 ئالتۇن مېدال، 3 كۈمۈش مېدال، 6 مىس مېدالغا ۋە 205 نومۇرغا ئېرىشىپ، ئالتۇن مېدال سانىدا 23- ئورۇندا، ئومۇمىي نومۇر تەرتىپىدە 26- ئورۇندا تۇردى. بۇ ئاپتونوم رايونىمىز تەنھەرىكەت سەۋىيىسىنىڭ مەملىكەت ئىچىدە ئوتتۇراھال سەۋىيىدە تۇرىدىغانلىقىدەك ئەمەلىيەتنى ئىسپاتلاپ بەردى. تەنھەرىكەت ئىشلىرىغا سېلىنغان مەبلەغنىڭ ئاز - كۆپلۈكى، مەشق شارائىتى ۋە سەۋىيىسىنىڭ يۇقىرى - تۆۋەنلىكى جەھەتتە ئاپتونوم رايونىمىز ئىچكىرى ئۆلكىلەردىن خېلى ئارقىدا تۇرسىمۇ، تەنھەرىكەتچىلىرىمىزنىڭ غەيرەت قىلىپ ئېلىشىپ قىممەتلىك 3 ئالتۇن مېدالنى قولغا كەلتۈرگەنلىكى ھەقىقەتەن خۇشاللىنارلىق ئىش بولدى. ئاپتونوم رايونىمىزنىڭ تەنھەرىكەت ساھەسىدىكى رەھبەرلەر، تربىنېرلار، تەنھەرىكەتچىلەر مۇسابىقە ئارقىلىق يېتەرسىزلىكلىرىنى تونۇپ يەتتى، پەرقىنى تېپىپ چىقتى، قانداق قىلغاندا ئاپتونوم رايونىمىزنىڭ تەنھەرىكەت سەۋىيىسىنى مەملىكەتنىڭ ئىلغار سەۋىيىسىگە يەتكۈزگىلى بولىدىغانلىقى توغرىسىدا بەلگىلىك تەجرىبىگە ئىگە بولدى.

گېزىتىمىزنىڭ بۇ بېتىگە تەنھەرىكەتچىلىرىمىزنىڭ شاڭخەيدىكى مۇسابىقە ئەھۋالىدىن تارتىلغان قىممەتلىك كۆرۈنۈشلەرنى بەردۇق.

بولدی.

گېزىتىمىزنىڭ بۇ بېتىگە تەنھەرىكەتچىلىرىمىزنىڭ شاڭخەيدىكى مۇسابىقە ئەھۋالىدىن تارتىلغان قىممەتلىك كۆرۈنۈشلەرنى بەردۇق.

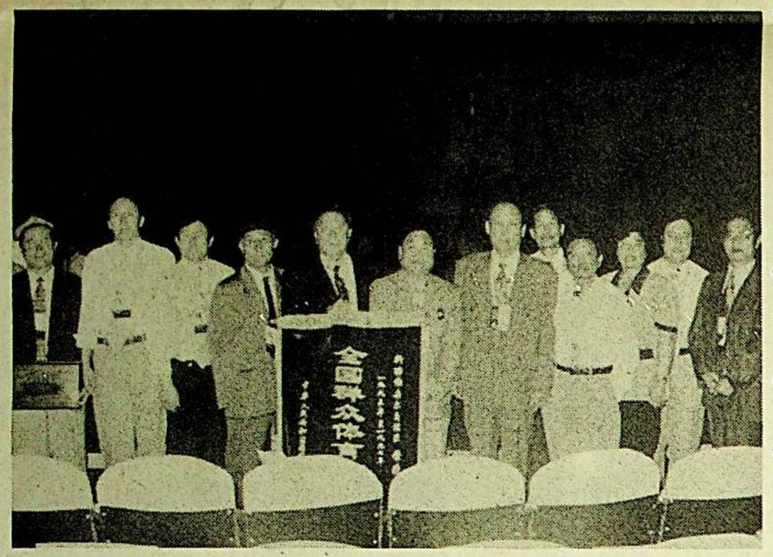

↑ ئاپتونوم رايونىمىز دۆلەت تەنھەرىكەت كومىتېتى تەرىپىدىن «ئاممىۋى تەنھەرىكەتنى تەرەققىي قىلدۇرۇش مۇكاپاتى»غا ئېرىشتى.

← شاڭخەيدىكى شىنجاڭلىق تىجارەتچىلەر مۇسابىقە مەيدانلىرىغا بېرىپ، تەنھەرىكەتچىلىرىمىزگە كۆچلۈك مەدەت بەردى.

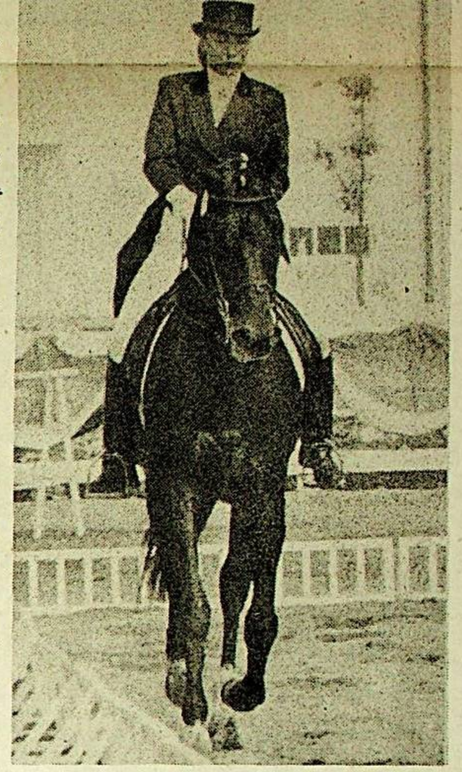

↑ ئاپتونوم رايونىمىز ئۈچۈن قىممەتلىك 1 ئالتۇن مېدال ئېلىپ بەردى.

بوكس ماھىرى ئابدۇشۇكۇر مىجىت (سولدا) 91 كىلوگراممىلىقلار مۇسابىقىسىدە كونا رەقىبى لى جيەنخۇانى يېڭىپ، ئاپتونوم رايونىمىز ئۈچۈن قىممەتلىك 1 ئالتۇن مېدال ئېلىپ بەردى.

← ئاتنى ئۇسسۇل قەدىمىدە ماڭدۇرۇش مۇسابىقىسىدە شەخسلەر بويىچە مس مېدالغا ئېرىشكەن پەردە مۇسابىقە ئۈستىدە.

↓ ئاپتونوم رايونىمىز مۇئاۋىن رەئىسى يۈسۈپ ئەيسا (ئوڭدىن 3- كىشى) مۇسابىقە ئالدىدا شىنجاڭلىق تەنھەرىكەتچىلەرنى يوقلىدى.

↓ بوكس ماھىرى ئەكرەم ئىساق (سولدا) 60 كىلوگراممىلىقلار بويىچە ئېلىپ بېرىلغان بىرىنچى قىلغۇچ مۇسابىقىدە مۇتلەق ئۈستۈنلۈككە ئىگە ئەھۋالدا تۈيۈقسىز مۇرە سۆڭىكى چىقىپ كېتىپ، ئالتۇن مېدال تالىشىش پۈرسىتىدىن مەھرۇم قالدى.

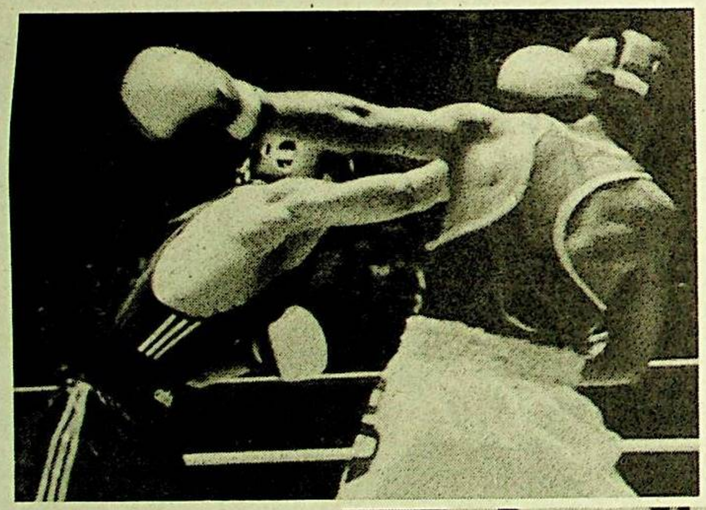

↑ ئابدۇشۇكۇر مىجىت (سولدىن 2 - كىشى) ئالتۇن مېدالغا ئېرىشكەندىن كېيىن مۇخبىرلارنى كۈتۈۋېلىش يىغىنىغا قاتناشتى. سۈرەتتىكى (ئوڭدىن سولغا) ئابدۇشۇكۇرنىڭ تربىيىلىرى فۇيۇەن، گرانات (ئۆزبېكستاندىن تەكلىپ قىلىنغان) ۋە ئابلىكىم.

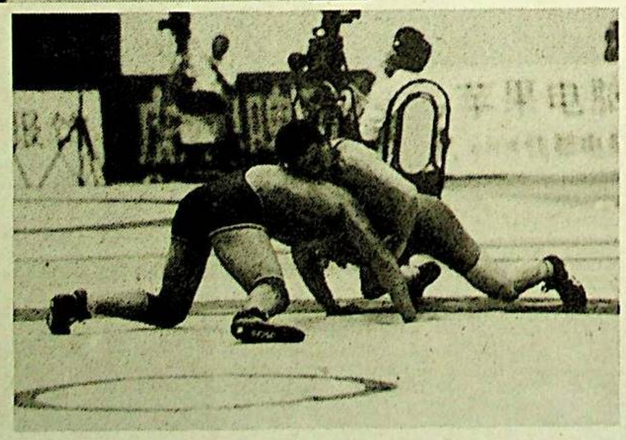

← چېلىشىش مۇسابىقىسىدىن كۆرۈنۈش.

خەۋەرنى ئۆز مۇخبىرىمىز **ئىلھام ئىمىن** يازغان.

سۈرەتلەرنى ئىختىيارىي مۇخبىرىمىز **كۆرەش ئىبراھىم** تارتقان.

بۇ بەتنى **يادىكار ئابدۇراخمان** لايىھىلىگەن

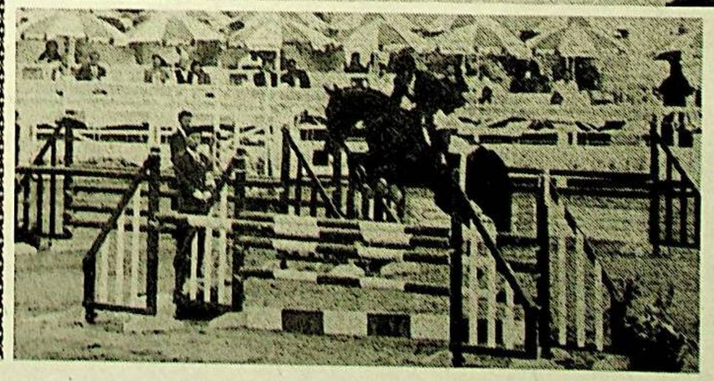

← جېگىس (قازاق) ئاتنى توساقتىن ئاتلىتىش مۇسابىقىسىدە شەخسلەر بويىچە مس مېدالغا ئېرىشتى.

شىنجاڭ گېزىتى

(维吾尔文) 新疆日报 (بۇ سان 6 بەت)

1997 - يىل
نويابىر
10
دۈشەنبە

ئۇرۇمچىنىڭ ھاۋارايى:
كۈندۈزى بۇلۇتلۇق بولىدۇ، كېچىسى ئېچىلىدۇ، تېمپېراتۇرا ℃ 8 - - ℃ 0 بولىدۇ، 3 بال شامال چىقىدۇ.

مەملىكەت ئىچىدىكى بىر تۈتاش نومۇرى: CN 65——0002 / Z

«شىنجاڭ گېزىتى» ئىدارىسى نەشر قىلدى(ۋاكالەت نومۇرى: 1ـ57)

مۇھىم خەۋەرلەر

جەنۇبىي شىنجاڭ تۆمۇر يولىنى غەربكە ئۇزارتىش قۇرۇلۇشىنىڭ ئىلگىرىلىشى تېز، سۈپىتى ياخشى بولماقتا

ئۆز مۇخبىرلىرىمىز نەنجۇ، رېنچىڭلارنىڭ مۇلاھىزىسى. جەنۇبىي شىنجاڭ تۆمۇر يولىنى غەربكە ئۇزارتىش قۇرۇلۇشىنىڭ ھازىرقى ئىلگىرىلەش ئەھۋالى قانداق؟ پۈتكەن قۇرۇلۇشلارنىڭ سۈپىتى قانداق؟ بۇ مەسىلىلەرگە 11ـ ئاينىڭ 3ـ كۈنى كورلىدا ئۆتكۈزۈلگەن ئاخبارات ئېلان قىلىش يىغىندا جاۋاب بېرىلدى.

جەنۇبىي شىنجاڭ تۆمۇر يولى قۇرۇلۇشى قوماندانلىق شتابىنىڭ دائىمىي ئىشلارغا مەسئۇل مۇئاۋىن قوماندانى گاۋشياڭشىڭنىڭ تونۇشتۇرۇشىچە، ئۆتكەن يىلى 9ـ ئاينىڭ 6ـ كۈنى ئىش باشلانغاندىن تارتىپ بۇ يىل 11ـ ئاينىڭ 2ـ كۈنىگىچە 460 كىلومېتىر يول ئۈلىي ياسلىپ بولغان، يەنە 10 نەچچە كىلومېتىر ياسالسا، ئاقسۇ شەھرىگىچە ياسلىپ بولىدىكەن؛ كۇچا ناھىيىسىنىڭ شەرقىدىكى قاراڭغۇ كۆۋرۈككىچە 247 كىلومېتىر رېلىس ياتقۇزۇلۇپ بولغان؛ 214 چوڭ، ئوتتۇرا، كىچىك كۆۋرۈك ياسلىپ بولغان، بۇلارنىڭ ئومۇمىي ئۇزۇنلۇقى 11 مىڭ 260 مېتىردىن ئاشىدۇ، 1074 سۈڭگۈچ ياسلىپ بولغان. يول ئۈلى، رېلىس، كۆۋرۈك، سۈڭگۈچ قۇرۇلۇشلىرى تۆمۇر يول مىنىسترلىكىنىڭ تەيەنجىن 3ـ لايىھىلەش يۇرتى ۋە ئۇرۇمچى تۆمۇر يول ئىدارىسى قۇرۇلۇش نازارەت ئورنىنىڭ تەكشۈرۈشىدىن ئۆتتى، قۇرۇلۇش سۈپىتىنىڭ ئۆلچەمگە لايىق بولۇش

969.6 كىلومېتىر مۇساپىنىڭ ھەممىسى دېگۈدەك چۆل-جەزىرىدىن ئۆتىدۇ. تۆمۇر يول لىنىيىسىنىڭ گېئولوگىيىلىك ئەھۋالى بىر قەدەر مۇرەككەپ بولۇپ، زەي، يۇمشاق قاتلام، قومۇلۇق، سازلىق، قىشتا توڭلاپ كېتىدىغان بۆلەكلەر كۆپرەك، پۈتۈن لىنىيىدىكى قۇرۇلۇش قىلىشقا ئەپسىز نۇقتىلىق قۇرۇلۇش ئورنى 255 كە يېتىدۇ. ئۇلارنىڭ ئومۇمىي ئۇزۇنلۇقى 400 نەچچە كىلومېتىر بولۇپ، غەربكە ئۇزارتىش قۇرۇلۇشىنىڭ 41 % نى ئىگىلەيدۇ. شۇنىڭ بىلەن بىللە، قۇرۇلۇش قىلىش شارائىتى بىر قەدەر ناچار، سۇ، توپا، شېغىل قاتارلىقلار كەمچىل. بۇ ھال تۆمۇر يول قۇرۇلۇشىغا غايەت زور قىينىچىلىقلارنى كەلتۈردى.

پايدىسىز ئوبيېكتىپ ئامىللار شۇنچە كۆپ بولسىمۇ جەنۇبىي شىنجاڭ تۆمۇر يولىنى غەربكە ئۇزارتىش قۇرۇلۇشى يەنىلا مۇشۇنداق زور ئىلگىرىلەشكە ئېرىشەلىدى، بۇ نەتىجە پارتىيە مەركىزىي كومىتېتى، گوۋۇيۈەن ۋە ئاپتونوم رايونلۇق پارتكوم، خەلق ھۆكۈمىتى ھەم تۆمۇر يول مىنىسترلىكىنىڭ ئەھمىيەت بەرگەنلىكى ۋە قوللىغانلىقىدىن سىرت، جەنۇبىي شىنجاڭ تۆمۇر يولىنى غەربكە ئۇزارتىش قۇرۇلۇشى ئىش ئورنىدىكى 15 مىڭدىن ئارتۇق قۇرۇلۇش ئىشچى-خىزمەتچىسى، قۇرۇلۇش تېخنىك خادىمىنىڭ جاپاغا چىداپ كۈرەش قىلغانلىقىدىن، جەنۇبىي

ئىشلىتىش پىلانلانغانىدى، بۇ يەرلەرنىڭ بىر قىسمىغا ئوتلاق، كېڭىزلىك، بۇغدايلىق ھەتتا بەزىلىرىگە كەنت جايلاشقانىدى. لېكىن تۆمۇر يول بويىدىكى ھەر مىللەت ئاممىسى ئۇزلىرىنىڭ مەنپەئەتىنى قۇربان قىلىپ، تۆمۇر يول قۇرۇلۇشىغا پۈتۈن كۈچى بىلەن ياردەم قىلدى. تۆمۇر يول بۇگۈر ناھىيىسىنىڭ ئەشمە يېزىسىدىكى 73 ياشلىق دېھقان ھېكمىخان ئەيسانىڭ كېڭەزلىكىدىن ئۆتۈشكە توغرا كېلىپ، ئۇنىڭ يېرىنى ئىگىلەپ كەتكەن بولسىمۇ ئۇ دۆلەتتىن بىر پۈكمۇ ھەق ئالمىدى. ئۇ «مەن ئېسىمگە كەلگەندىن تارتىپ جەنۇبىي شىنجاڭدا تۆمۇر يولىنىڭ بولۇشىنى ئارزۇ قىلىپ كەلگەنىدىم. بۇگۈنكى كۈندە پارتىيە مەركىزىي كومىتېتىنىڭ غەمخورلۇقىدا ئىشىكىمنىڭ ئالدىدىلا تۆمۇر يول ياسالدى. ئازراق زىيان تارتسامۇ ھېچگەپ ئەمەس» دەپ، جەنۇبىي شىنجاڭدىكى 6 مىليوندىن ئارتۇق ھەر مىللەت خەلقىنىڭ يۈرەك ساداسىنى ئېپادىلىدى.

نوقسۇ ناھىيىسى تېرىقچىلىق بىلەن باقمىچىلىقنى بىرلەشتۈرۈش قەدىمىنى تېزلىتىپ، دېھقانچىلىق رايون چارۋىچىلىقنى راۋاجلاندۇردى

ئۆز مۇخبىرلىرىمىز دولقۇن مۇھەممەت، ئابدۇشۇكۇر ئابدۇكېرىم خەۋەر قىلىدۇ: توقسۇ ناھىيىسى دېھقانچىلىق رايون چارۋىچىلىقنى مۇھىم نۇقتا قىلىپ، تېرىقچىلىق ئارقىلىق باقمىچىلىقنى يېتەكلەش، باقمىچىلىق ئارقىلىق تېرىقچىلىقنى تولۇقلاش، تېرىقچىلىق بىلەن باقمىچىلىقنى بىرلەشتۈرۈش فاكىتىدا چىڭ تۇرۇپ، چارۋىچىلىق تەرەققىيات قەدىمىنى تېزلەتتى.

ئىلگىرى ئەنئەنىۋى كۆز قاراشنىڭ تەسىرى تۈپەيلىدىن سېلىنما يېتەرلىك بولماسلىق، تەبىئەتكە تايىنىپ چارۋا مال بېقىشتەك قالاق ھالەت ناھىيىنىڭ چارۋىچىلىق ئىشلەپچىقىرىش تەرەققىياتىنى ئېغىر چەكلىمىگە ئۇچراتقانىدى. ناھىيىلىك پارتكوم، خەلق ھۆكۈمىتى بۇ يىل كىرگەندىن بۇيان چارۋىچىلىقنىڭ يېزا ئىگىلىك تەرەققىياتىدىكى ئىستراتېگىيىلىك ئورنىنى تولۇق تونۇپ، چارۋىچىلىقنى ئاشلىق، پاختا ئىشلەپچىقىرىشنى تۇتقاندەك تۇتۇپ، دېھقانچىلىق بىلەن چارۋىچىلىقنى بىرلەشتۈرۈشنى ھەققىي ئىلگىرى سۈردى. بۇ يىل يىل بېشىدا ناھىيىلىك پارتكوم، خەلق ھۆكۈمىتى ناھىيىنىڭ چارۋىچىلىق تەرەققىياتىنى يەنىمۇ تېزلىتىش توغرىسىدا قارار ماقۇللاپ، چارۋىچىلىق تەرەققىياتىنى تېزلىتىشتىكى تەخىرسىزلىك تۈيغۇسى ۋە مەسئۇلىيەت تۈيغۇسىنى كۈچەيتتى. «5323» قۇرۇلۇشىنى يولغا قويۇپ، چارۋىچىلىقتىن يۇقىرى ھوسۇل ئېلىش بويىچە ئۇلۇغ كۆرسىتىش ئائىلىسى قۇرۇش قەدىمىنى تېزلەتتى. يېزىلاردا 200 تۇياقتىن چارۋا مال بوردايدىغان 5 ئائىلە، كەنتلەردە 3 ئائىلە، مەھەللە، گۇرۇپپىلاردا 50 تۇياقتىن چارۋا مال بوردايدىغان 3 ئائىلە بولۇشنى ئىشقا ئاشۇرۇپ، نۇقتا ئارقىلىق دائىرىنى يېتەكلەشكە كۈچ سەرپ قىلدى. ناھىيە ۋە يېزا رەھبەرلىرى باقمىچىلىقتا ئۇلۇغ كۆرسىتىش ئائىلىلىرىنى ھۆددىگە ئېلىپ قىينىچىلىقنى ھەل قىلىپ بەردى. بۇ ئائىلىلەرنىڭ ئېغىل، قوتان سېلىشىغا 5 مودىن، ئوت-چۆپ تېرىشى ئۈچۈن 10ـ 20 موغچە يەر ئاجرىتىپ بەردى. ئېتىبار باھادا چىگىت شاكىلى، كۈنجۈر بىلەن تەمىنلەپ، ئوت-چۆپ تېرىلغۇ يېرىدىن دېھقانچىلىق بىجى، مۇلدۇردىن مۇداپىئە كۆرۈش ھەققى ئالمىدى. دېھقان، چارۋىچىلارنىڭ بازارغا كىرىپ چارۋا

مەھسۇلاتلىرىنى سېتىشىغا ئىلھام بەردى. بۇنىڭ بىلەن ناھىيە بويىچە ھازىرغا قەدەر بورداقچىلىق كەسپىي ئائىلىلىرى 385 كە، بورداپ چىقارغان چارۋا مېلى 85 مىڭ تۇياقتا، بورداقچىلىق كىرىمى 15 مىليون 200 مىڭ يۈەنگە، چارۋا ماللارنىڭ تاۋارلىشىش نىسبىتى 22 % كە يەتتى. بازارلىق ھۆكۈمەتكە قاراشلىق 3 باقمىچىلىق كەسپىي ئائىلىسى بۇ يىل 360 مىڭ يۈەن مەبلەغ سېلىپ 25 كالا، 300 قوي سىغدىغان 3 زامانىۋى قوتان سالدى. ھازىر ھەر بىر ئائىلىنىڭ يىللىق ئوتتۇرىچە كىرىمى 40 مىڭ يۈەندىن ئاشتى.

بۇ ناھىيە چارۋىچىلارنىڭ پەن-تېخنىكا سەۋىيىسىنى ئۆستۈرۈش ئۈچۈن بۇ يىل يىل بېشىدا ھەر بىر يېزىدا 2 قاراردىن ئۆگىنىش كۇرسى ئېچىپ، چارۋا ماللارنى قوتاندا بېقىش، بورداقچىلىق، يۇقۇملۇق كېسەللىكلەرنىڭ ئالدىنى ئېلىش، نەسىل ئۆزگەرتىش قاتارلىق تېخنىكا بىلىملىرى بويىچە 2453 ئادەم (قېتىم) تەربىيىلىدى. نەسىل ئۆزگەرتىشنى چىڭ تۇتۇپ 65 % كالىنىڭ نەسلىنى ياخشىلىدى. تۇتىلىق ئۆچكە بازىسىدىن 5 نى قۇرۇپ ئۆچكە سانىنى 34 مىڭ تۇياقتا يەتكۈزدى. ئالدىن مۇداپىئە كۆرۈپ يىل ئاخىرىدا ھەق يېغىش، ئەڭ تۆۋەن ئۆلچەم بويىچە ھەق ئېلىش تەدبىرىنى قوللىنىپ ھازىرغا قەدەر 1 مىليون تۇياق (قېتىم) دىن كۆپرەك چارۋا مالغا مۇداپىئە ۋاكسىنىسى ئۇردى. نەتىجىدە تەدبىر كۆچلۈك بولغانلىقتىن چارۋا مال تېز كۆپەيدى. ھازىرغا قەدەر ناھىيە بويىچە ئومۇمىي چارۋا مال 253 مىڭ 500 تۇياقتا يېتىپ 1992-يىلدىكىدىن 24 % ئاشتى.

شىنجاڭ «قىزىل دولقۇن» دېھقانچىلىق، چارۋىچىلىق تەرەققىيات چەكلىك شىركىتى كۈيتۈك شېھىرىدە قۇرغان زامانىۋى قوي، كالا بورداش بازىسى بېقىندا ئىشقا كىرىشتى. بۇ شىنجاڭدا قوي، كالا بورداشنىڭ كۆلەملىك ئىگىلىككە يۈزلەنگەنلىكىدىن دېرەك بېرىدۇ.

سۈرەتتە: شىنجاڭ يېزا ئىگىلىك ئۇنىۋېرسىتېتى چارۋىچىلىق ئىنستىتوتى ھايۋانلارنى ئۇزۇقلاندۇرۇش تەتقىقات ئىشخانىسىنىڭ دوتسېنتى يۈي شيۇڭ (ئۇدىن 1ـ كشى) بازىدا بوردىلۇاتقان قويلارنى تەكشۈرمەكتە.

شىنخۇا ئاگېنتلىقى

قىسقا خەۋەرلەر

▲ ئاپتونوم رايونىمىز بويىچە دۆلەت ئىلكىدىكى چوڭ سودا كارخانىلىرىنىڭ مۇلۇك ھوقۇقىنى قايتا تەشكىللەشتە باشلامچى بولغان ئۇرۇمچى «قىزىلتاغ» سودا سارىيى بېقىندا ئۇرۇمچى شەھەرلىك مېتال، قاتناش، ئېلېكتر، خىمىيە بۇيۇملىرى باش شىركىتىنى ئۆزىگە قوشۇۋېلىش خىزمىتىنى ئوڭۇشلۇق، تاماملىغانلىقىنى جاكارلىدى، ھازىر

▲ 10ـ ئايدا ئاپتونوم رايونىمىزنىڭ ھەرقايسى جايلىرى ئامىمنىڭ كېسەل كۆرسىتىشى قىيىن، دورا قىممەت بولۇش مەسىلىسىنى ھەل قىلىش ئۈچۈن ھەربىر قوللىنىپ، ئاپتونوم - رايونىمىزنىڭ 9ـ ئاينىڭ 24ـ كۈنى بۇ توغرىلىق چىقارغان 10 چوڭ تەدبىرىگە تېز ئىنكاس بىلدۈردى.

△ ئۇرمانچىلىقتا شىنجاڭ بويىچە ئۇلۇغ بولۇپ كېلىۋاتقان كۈنەس ناھىيىسى ھازىر ئېكولوگىيىلىك

سۆڭگۆچ قۇرۇلۇشلىرى تۆمۈر يول مىنىستىرلىكىنىڭ تەيەنجىن 3-لايىھەلەش يۇرتى ۋە ئۇرۇمچى تۆمۈر يول ئىدارىسى قۇرۇلۇش نازارەت ئورنىنىڭ تەكشۈرۈشىدىن ئۆتتى، قۇرۇلۇش سۈپىتىنىڭ ئۆلچەمگە لايىق بولۇش نىسبىتى 100% كە يەتتى. ھازىرقى ئىلگىرىلەش ئەھۋالىغا قارىغاندا، يىل ئاخىرىغا قەدەر كۆچاغىچە رېلىس ياتقۇزۇپ بولۇش، توقسۇغا يەتكۈزۈشكە تىرىشىش نىشانىغا يەتكىلى بولىدۇ. كورلاغەربىي پويىز ئىستانسىسىدىن قەشقەر شەھىرىگىچە بولغان جەنۇبىي شىنجاڭ تۆمۈر يولىنى غەربكە ئۇزارتىش قۇرۇلۇشى ئىش ئورنىدىكى 15 مىڭدىن ئارتۇق قۇرۇلۇش ئىشچى-خىزمەتچىسى، قۇرۇلۇش تېخنىك خادىمىنىڭ جاپاغا چىداپ كۆرەش قىلغانلىقىدىن، جەنۇبىي شىنجاڭدىكى ھەر دەرىجىلىك پارتىيە، ھۆكۈمەت رەھبەرلىرى ۋە ھەر مىللەت ئامىمىسىنىڭ خالىس ياردەم بەرگەنلىكىدىن قولغا كەلدى.

جەنۇبىي شىنجاڭ تۆمۈر يولىنى غەربكە ئۇزارتىش قۇرۇلۇشىغا 87 مىڭ مويەر

خوتەن ۋىلايىتىنىڭ پوچتا-تېلېگراف ئىشلىرى يېڭى تەرەققىياتقا ئېرىشتى

ئىختىيارىي مۇخبىرىمىز ئېلى ئىلى خەۋەر قىلىدۇ: خوتەن ۋىلايىتىنىڭ پوچتا-تېلېگراف، ئالاقىلىشىش ئىشلىرىدا يېڭى تەرەققىيات بولۇپ، زامانىۋىلاشقان خەۋەرلىشىش تورى دەسلەپكى قەدەمدە شەكىللىنىپ، ئىقتىسادىي تەرەققىياتنى يۇكسەلدۈرۈشتە نۇرتكىلىك رول ئوينىدى.

خوتەن ۋىلايىتىدە 1992-يىلى 1700 دىن ئارتۇق تېلېفون بولۇپ، ئۇزۇن يوللۇق تېلېفون بېرىش قىيىن ئىدى. خوتەن شەھىرى بىلەن قارا قاش ناھىيىسىدىن باشقا ناھىيىلەر ماگنىتلىق تېلېفون ئىشلىتەتتى. يىللىق پوچتا-تېلېگراف كىرىمى 7 مىليون 960 مىڭ يۈەن، كەسپ ئومومىي مىقدارى 7 مىليون يۈەنگە يېتەتتى، خەت-ئالاقە كارخانىلىرىنىڭ مۇقىم مۇلۇك قىممىتى ئاران 19 مىليون 540 مىڭ يۈەن ئىدى. ئىسلاھات، ئېچىۋېتىش، ئىقتىسادىي قۇرۇلۇشنىڭ تېزلىتىلىشىدە ۋىلايەتلىك پارتكوم، ۋىلايەتلىك مەمۇرىي مەھكىمە خوتەننىڭ پوچتا-تېلېگراف ئالاقىلىشىش قۇرۇلۇشىغا كۆپلەپ مەبلەغ سالدى. بۇ 5 يىلدا پوچتا-تېلېگراف ئىشچى-خىزمەتچىلىرىنىڭ تىرىشچانلىقى ئىشلىشى ئارقىسىدا پوچتا - تېلېگراف، خەت - ئالاقە مۇقىم مۇلۇك قىممىتى 150 مىليون يۈەن ئېشىپ، 1992-يىلدىكى مۇقىم مۇلۇكنىڭ 7.7 ھەسسىگە توغرا كەلدى. 1993-يىلنىڭ ئاخىرىدا خوتەن شەھىرىدە 7000 پروگراممىلىق كومپۇتاتور تۇتاشتۇرۇلدى، كېيىن 6 ناھىيىدىمۇ ئارقا-ئارقىدىن تۇتاشتۇرۇلدى؛ خوتەندە 1994-يىلى 8-ئايدا 800 مېگاگېرتسلىق كۆچمە تېلېفون پونكتى پۈتۈپ ئىشلەپچىقىرىشقا كىرىشتۈرۈلدى؛ 1995-يىلنىڭ ئاخىرىدا خوتەندىن نىيە ناھىيىسىگىچە بولغان 2-دەرىجىلىك غول لىنىيىلىك ئوپتىكلىق كابېل تۇتاشتۇرۇلدى؛ بۇلتۇر 5-ئايدا سۈنئىي ھەمراھ تېلېفون يولى سىغىمچانلىقى كېڭەيتىلدى، 11-ئايدا تۇرپاندىن خوتەنگىچە بولغان ئوپتىكلىق كابېل لىنىيىسى قۇرۇلۇشى پۈتتى، بۇنىڭ بىلەن خوتەن شەھىرىنىڭ تېلېفون سىغىمچانلىقى 8000 توچكا كۆپەيدى، يېڭىدىن 3000 ئۇزۇن يول لىنىيىسى ئېچىلدى. شۇ يىلى ۋىلايەتنىڭ پوچتا پۇل ئامانىتى مىكرو ئالپىارات بىرلەشمە تورىغا كىرگۈزۈلدى، 1996-يىلدىن ئېتىبارەن پروگراممىلىق كومپۇتاتور قۇرۇلۇشى ئومۇمىيۈزلۈك باشلىنىپ ھازىرغىچە 54 يېزا-بازارنىڭ تېلېفونىنى پروگراممىلىق كومپۇتاتورغا ئۇزگەرتىش ۋە 534.6 كىلومېتىر يېزا ئوپتىكلىق كابېل قۇرۇلۇشى ئىشلەندى. 1996-يىلى ۋىلايەت بويىچە كەسپىي كىرىم 24 مىليون 150 مىڭ يۈەنگە، كەسپ ئومۇمىي مىقدارى 19 مىليون 940 مىڭ يۈەنگە، پوچتا پۇل ئامانەت قالدۇقى 100 مىليون يۈەنگە يەتتى. شەھەر يېزا تېلېفونى 15 مىڭدىن كۆپرەككە يەتتى.

ھاۋا ئارمىيىسىنىڭ شىنجاڭدا تۇرۇشلۇق قىسىملىرىنىڭ كوماندىر - جەڭچىلىرى چۆل - باياۋاندا دۆلەت مۇداپىئە ئوپتىكلىق كابېل قۇرۇلۇشنى باشلىدى

سۈرەتلىك خەۋەر

يېقىنقى كۈنلەردىن بۇيان ھاۋا ئارمىيىسىنىڭ شىنجاڭدا تۇرۇشلۇق قىسىملىرىنىڭ مىڭلىغان كوماندىر - جەڭچىسى چۆل-باياۋاندا جاق قىلىپ، ئۇرۇمچىدىن تەڭرىتاغچە بولغان دۆلەت مۇداپىئە ئوپتىكلىق كابېل قۇرۇلۇشىغا قاتنىشىپ دۆلەت مۇداپىئە ئىشلىرىنى مۇستەھكەملەش، چېگرا رايونىنىڭ مۇقىملىقىنى قوغداش، يەرلىكنىڭ ئىقتىسادىنى يۇكسەلدۈرۈش ئۈچۈن تۆھپە قوشتى.

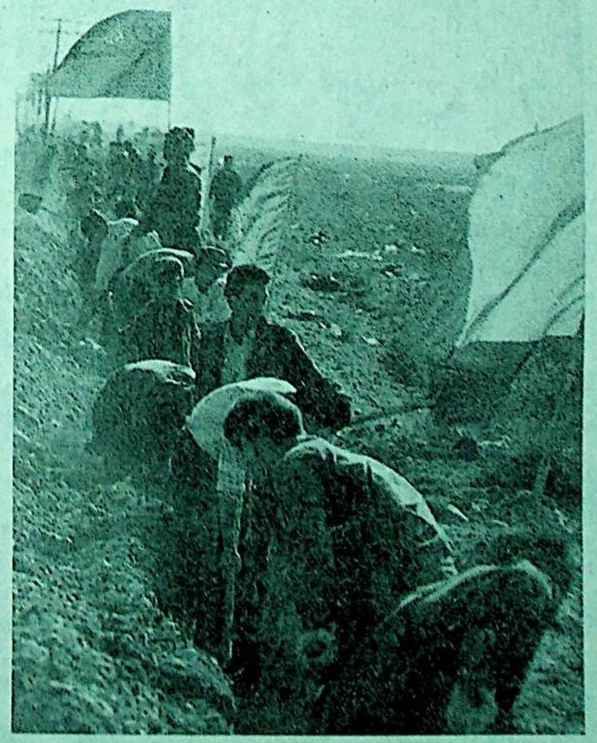

سۈرەتتە: ئوپتىكلىق كابېل قۇرۇلۇشى ئىش ئورنى.

قىسمىدا تۇرۇشلۇق مۇخبىرىمىز خۇچىن خەۋىرى ۋە فوتوسى

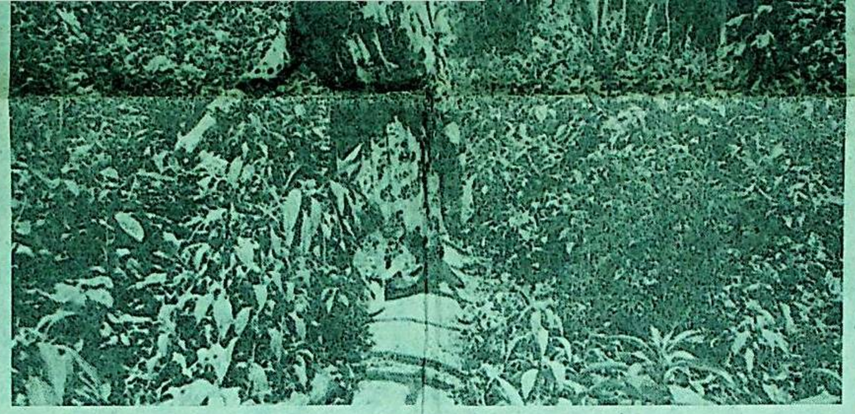

يوپۇرغا ناھىيىسى يوپۇرغا بازىرىدىكى دېھقان ئايىمنىسا سەيدىن ئارقا ھويلىسىنى گۈللۈك قىلدى. ئۇ ھەر يىلى نەچچە ئون خىل گۈلدىن 2000 تەشتەك سېتىپ كېلىۋاتىدۇ.

غەيرەت مەھتىمىن فوتوسى

توغرىلىق چىقارغان 10 چوڭ تەدبىرنىڭ تېز ئىنكاس بىلدۈردى.

△ ئورمانچىلىقتا شىنجاڭ بويىچە ئۇلۇغ بولۇپ كېلىۋاتقان كۆنەس ناھىيىسى ھازىر ئېكولوگىيىلىك ئورمانچىلىقنى باشلامچىلىق بىلەن ئېكولوگىيە تېپىدىكى ئىقتىسادىي ئورمانچىلىققا قاراپ راۋاجلاندۇرماقتا.

بولغان ئۇرۇمچى «قىزىلتاغ» سودا سارىيى يېقىندا ئۇرۇمچى شەھەرلىك مېتال، قاتناش، ئېلېكتر، خىمىيە بۆيۈملىرى باش شىركىتىنى ئۆزىگە قوشۇۋېلىش خىزمىتىنى ئوڭۇشلۇق، تاماملىغانلىقىنى جاكارلىدى، ھازىر «قىزىلتاغ» سودا سارىيى چەكلىك مەسئۇلىيەت شىركىتى قۇرۇش تەييارلىقىنى جىددىي ئىشلىمەكتە. **جۇشىلىك**

دۆلەت نەسلى قۇرۇپ كېتىشكە يۈزلەنگەن جانلىقلارنى چېگىردىن ئۆتكۈزۈشنى باشقۇرۇش ئىشخانىسىنىڭ ئۇرۇمچى ئىش بېجىرىش ئورنى قۇرۇلدى

ئاپتونوم رايونلۇق خەلق ھۆكۈمىتى 10-ئاينىڭ 28-كۈنى ئاخبارات ئېلان قىلىش يىغىنى ئېچىپ، جۇڭخۇا خەلق جۇمھۇرىيىتى نەسلى قۇرۇپ كېتىشكە يۈزلەنگەن جانلىقلارنى چېگىردىن ئۆتكۈزۈشنى باشقۇرۇش ئىشخانىسى ئۇرۇمچى ئىش بېجىرىش ئورنىنىڭ رەسمىي قۇرۇلۇپ، ئۈتۈسكا ئېسىپ ئىشقا كىرىشكەنلىكىنى ئېلان قىلدى.

پارتىيە گېزىتىگە مۇشتەرى بولايلى

باي ناھىيىسى پارتىيە گېزىت - ژۇرنالىرىغا مۇشتەرى قوبۇل قىلىش خىزمىتىنى پۈختا ئىشلىمەكتە

ئۆز مۇخبىرىمىز سادىق ئىمىر خەۋەر قىلىدۇ: باي ناھىيىسى پارتىيە گېزىت - ژۇرنالىرىغا مۇشتەرى قوبۇل قىلىش ۋە گېزىت-ژۇرنالىرى تارقىتىشنى گەۋدىلىك ئورۇنغا قويۇپ، ۋەزىپىنى ئايدىڭلاشتۇرۇپ، مەسئۇلىيەتنى ئەمەلىيلەشتۇرۇپ، «شىنجاڭ گېزىتى»، «شىنجاڭ ئاۋانگارتلىرى» قاتارلىق پارتىيە گېزىت - ژۇرنالىرىغا مۇشتەرى قوبۇل قىلىش ۋە ئۇنى تارقىتىش خىزمىتىنى بالدۇر، پۈختا ئىشلىدى.

ئاپتونوم رايونلۇق پارتكوم تەشۋىقات بۆلۈمى، ئاپتونوم رايونلۇق پوچتا-تېلېگراف باشقۇرۇش ئىدارىسى ئاچقان پارتىيە گېزىت-ژۇرنالىرىغا مۇشتەرى قوبۇل قىلىش ۋە ئۇنى تارقىتىش خىزمىتى بويىچە تېلېفون يىغىندىن كېيىنلا باي ناھىيىلىك پارتكوم تەشۋىقات بۆلۈمى 1998-يىللىق پارتىيە گېزىت - ژۇرنالىرىغا مۇشتەرى قوبۇل قىلىش ۋە ئۇنى تارقىتىش خىزمىتىنى ئەستايىدىل ئىشلەش توغرىسىدا ئۇقتۇرۇش تارقىتىپ، يېزا - بازار، مەيدان، ئىدارە-ئورگانلاردىن «شىنجاڭ گېزىتى»، «شىنجاڭ ئاۋانگارتلىرى» قاتارلىق پارتىيە گېزىت - ژۇرنالىرىغا مۇشتەرى قوبۇل قىلىش ۋە ئۇنى تارقىتىش خىزمىتىنى بىر تۈرلۈك سىياسىي ۋەزىپە سۈپىتىدە ئىشلەشنى تەلەپ قىلدى. باي ناھىيىلىك پوچتا - تېلېگراف ئىدارىسى 1998-يىللىق پارتىيە گېزىت - ژۇرنالىرىغا مۇشتەرى قوبۇل قىلىش ۋە ئۇنى تارقىتىش خىزمىتىنى بالدۇر ئورۇنلاشتۇرۇپ، ۋەزىپىنى ئايدىڭلاشتۇرۇپ، مەسئۇلىيەتنى ئەمەلىيلەشتۇردى؛ بىر نەپەر مۇئاۋىن ئىدارە باشلىقى بىلەن كەسپىي بۆلۈمنىڭ مەسئۇلىنى 1998-يىللىق گېزىت - ژۇرنالارغا مۇشتەرى قوبۇل قىلىش خىزمىتىنى ئىشلەشكە ئاجراتتى، ئۈلار 10-ئاينىڭ بېشىدىن باشلاپ ناھىيىدىكى 13 يېزا - بازار، 2 دېھقانچىلىق، چارۋىچىلىق مەيدانىغا بېرىپ، 20 نەچچە كۈن مابەينىدە يېزا - بازار، مەيدانلاردىكى پوچتا خادىملىرىغا ھەمكارلىشىپ، ناھىيىنىڭ 1998-يىللىق «شىنجاڭ گېزىتى» گە مۇشتەرى قوبۇل قىلىش پىلانىنى ئاشۇرۇپ ئورۇنداشقا تىرىشماقتا.

ياش دېھقان تۇرغۇن يۈسۈپ 14 خىل گېزىت - ژۇرنالغا مۇشتەرى بولدى

ئىختىيارىي مۇخبىرىمىز تەۋەككۈل ئەھمەت خەۋەر قىلىدۇ: قەشقەر كونىشەھەر ناھىيىسى يېڭىئۆستەڭ يېزىسىنىڭ بازار كەنت 3-مەھەللىسىدە ئولتۇرۇشلۇق ياش دېھقان تۇرغۇن يۈسۈپ بۇ يىل 512 يۈەن سەرپ قىلىپ، ئاپتونوم رايونىمىزدا نەشر قىلىنغان 14 خىل گېزىت - ژۇرنالغا كېلەر يىللىق مۇشتەرى بولدى.

تۇرغۇن يۈسۈپ باشلانغۇچ مەكتەپ سەۋىيىسىگە ئىگە ياش بولۇپ، 1982-يىلدىن باشلاپ دېھقانچىلىق بىلەن ئۇششاق تىجارەتنى بىرلەشتۈرۈپ، ئائىلە ئىقتىسادىنى ئۈزلۈكسىز ياخشىلىغان. ئۇ يېزا پەن - تېخنىكىسى تەرەققىياتىنىڭ تېزلىشىشىگە ئەگىشىپ بىلىم سەۋىيىسىنىڭ تۆۋەنلىكىنى ھېس قىلغان ھەم 1988-يىلدىن ھازىرغىچە 10 مىڭ يۈەندىن كۆپرەك پۇل سەرپ قىلىپ 2500 پارچىدىن كۆپرەك ھەر خىل كىتاب سېتىۋېلىپ ئاساسىي بىلىمنى تولۇقلىغان، ئۇيغۇرچە گېزىت - ژۇرنالارغا مۇشتەرى بولۇپ، پارتىيىنىڭ ھازىرقى سىياسەت، فاكىجىنلىردىن، يېزا ئىسلاھاتىنىڭ نەتىجىلىرىدىن ۋاقتى - ۋاقتىدا خەۋەردار بولۇپ تۇرغان. ئۇ بۇ يىل جايلاردا مۇشتەرى قوبۇل قىلىش خىزمىتى باشلىنىشى بىلەنلا ئۆزلۈكىدىن پوچتىخانىغا بېرىپ يېزا بويىچە تۇنجى بولۇپ گېزىت - ژۇرنالغا مۇشتەرى بولغان.

قىلىش ۋە ئۇنى تارقىتىش خىزمىتىنى ئەستايىدىل ئىشلەش توغرىسىدا ئۇقتۇرۇش تارقىتىپ، يېزا - بازار، مەيدان، ئىدارە-ئورگانلاردىن «شىنجاڭ گېزىتى»، «شىنجاڭ ئاۋانگارتلىرى» قاتارلىق پارتىيە گېزىت - ژۇرنالىرىغا مۇشتەرى قوبۇل قىلىش ۋە ئۇنى تارقىتىش خىزمىتىنى ئەستايىدىل ئىشلەش توغرىسىدا ئۇقتۇرۇش تارقىتىپ، يېزا - بازار، مەيدان، ئىدارە-ئورگانلاردىن «شىنجاڭ گېزىتى»، «شىنجاڭ ئاۋانگارتلىرى» قاتارلىق پارتىيە گېزىت - ژۇرنالىرىغا مۇشتەرى قوبۇل قىلىش ۋە ئۇنى تارقىتىش خىزمىتىنى بىر تۈرلۈك سىياسىي ۋەزىپە سۈپىتىدە ئىشلەشنى تەلەپ قىلدى. باي ناھىيىلىك پوچتا - تېلېگراف ئىدارىسى 1998-يىللىق پارتىيە گېزىت - ژۇرنالىرىغا مۇشتەرى قوبۇل قىلىش ۋە ئۇنى تارقىتىش خىزمىتىنى بالدۇر ئورۇنلاشتۇرۇپ، ۋەزىپىنى ئايدىڭلاشتۇرۇپ، مەسئۇلىيەتنى ئەمەلىيلەشتۇردى؛ بىر نەپەر مۇئاۋىن ئىدارە باشلىقى بىلەن كەسپىي بۆلۈمنىڭ مەسئۇلىنى 1998-يىللىق گېزىت - ژۇرنالارغا مۇشتەرى قوبۇل قىلىش خىزمىتىنى ئىشلەشكە ئاجراتتى، ئۈلار 10-ئاينىڭ بېشىدىن باشلاپ ناھىيىدىكى 13 يېزا - بازار، 2 دېھقانچىلىق، چارۋىچىلىق مەيدانىغا بېرىپ، 20 نەچچە كۈن مابەينىدە يېزا - بازار، مەيدانلاردىكى پوچتا خادىملىرىغا ھەمكارلىشىپ، ناھىيىنىڭ 1998-يىللىق «شىنجاڭ گېزىتى» گە مۇشتەرى قوبۇل قىلىش پىلانىنى ئاشۇرۇپ ئورۇنداشقا تىرىشماقتا.

يېزا ئىگىلىكىنى يۇقىرى ھوسۇللۇق، سۈپەتلىك، يۇقىرى ئۈنۈملۈك بولۇش يۆنىلىشىگە قاراپ راۋاجلاندۇرايلى

ئونباش يېزىسىدا بۇ يىل تېرىلغان 10 مىڭ مودىن كۆپرەك قوناقنىڭ بىرلىك ھوسۇلى 1000 كىلوگرامدىن ئېشىپ كەتتى

ئىختىيارىي مۇخبىرىمىز **ئابدۇرېھىم سىدىق** خەۋەر قىلىدۇ: بۇ يىل باي ناھىيىسىنىڭ ئونباش يېزىسىدا 20 مىڭ 677 مو يەرگە قوناق تېرىلغان بولۇپ، بۇنىڭ ئىچىدە كەڭ ئەنلىك يوپۇق يېپىپ تېرىلغان كۆلەم 14 مىڭ 325 موغا يېتىپ، ئومۇمىي كۆلەمنىڭ 69.3 % نى ئىگىلىدى. قوناقلار ئىلمىي ئۇسۇلدا تېرىلىپ، پەرۋىش كۆچەيتىلگەنلىكتىن ياخشى ئوخشاپ، يېزا بويىچە بىرلىك ھوسۇلى 855.6 كىلوگرامغا يەتتى. بۇنىڭ ئىچىدە كەڭ ئەنلىك يوپۇق يېپىپ تېرىلغان 10مىڭ 841 مو قوناقنىڭ بىرلىك ھوسۇلى 1015 كىلوگرامغا يېتىپ، ئاقسۇ ۋىلايىتىنىڭ قوناق ھوسۇلى تارىخىدا كۆرۈلۈپ باقمىغان رېكورت يارىتىلدى. بۇ يېزىنىڭ قوناق ھوسۇلىدا مۇنداق رېكورت يارىتىلىشىدىكى تەجرىبىسى تۆۋەندىكىلەردىن ئىبارەت:

— ناھىيىنىڭ ئورۇنلاشتۇرۇشىغا ئاساسەن يېزىلىق پارتكوم ۋە خەلق ھۆكۈمىتى قوناق تېرىلغۇسىغا بولغان رەھبەرلىكنى كۈچەيتىپ، ئۈنۈملۈك تەدبىرلەرنى قوللاندى. ۋىلايەتلىك دېھقانچىلىق ئىدارىسىنىڭ پەن - تېخنىكا كېڭەيتىش پونكىتىدىكى تېخنىكلار بۇ يېزىدا قوناق تېرىش بويىچە تەجرىبە يارىتىش، ئۇلگە كۆرسىتىش يۈزىسىدىن قوناقنىڭ تېخنىكا تەلىپى بويىچە تېرىلىشىغا ۋە پەرۋىشكە باشتىن - ئاخىر كونكرىت يېتەكچىلىك قىلدى.

— سۈپەتلىك، يۇقىرى ھوسۇللۇق شالغۇت قوناق ئۇرۇقلىرىدىن «SC-704» سورتى تېرىلدى. پەن - تېخنىكا سېلىنمىسى كۆپەيتىلدى.

— تېرىلغۇ مەزگىلىدە ھەرمو قوناق يېرىگە 3- 4 كۇب مېتىرغىچە مەھەللىۋى ئوغۇت، 28كىلوگرام فوسفورلۇق ئوغۇت، 15كىلوگرامدىن ئازوتلۇق ئوغۇت، 1 كىلوگرامدىن سىنك سۇلفات بېرىلدى. قوناق مايسلىرىنى ئىلمىي ئۇسۇلدا تاقلاشقا ئەھمىيەت بېرىلدى. ھەر مو يەردىكى قوناقنىڭ تۈپ سانى 5800دىن 6000گىچە بولۇش، ئۈنۈملۈك باشاق سانى 5300دىن 5500گىچە بولۇش، ھەر بىر باشاقتىكى دان سانى 670 - 680 گىچە، قۇرۇق شاخ نىسبىتى 5 % - 6 % كىچە بولۇشقا كاپالەتلىك قىلىندى.

— قوناق تېرىلىپ 60كۈندىن كېيىن، ئۈستىدىكى سۈلياۋ يوپۇق ئومۇمىيۈزلۈك ئېلىۋېتىلدى. ھەرمو يەرگە يەنە مايسا تۈپىدىن 10 سانتىمېتىر يىراقلىقتا، 15سانتىمېتىر چوڭقۇرلۇقتا 45كىلوگرامدىن ئازوتلۇق ئوغۇت بېرىلدى.

— يېزىنىڭ تېرىلغۇ يەرلىرى ئومۇمىيۈزلۈك ئانالىز قىلىنىپ، ئانالىز نەتىجىسىگە ئاساسەن قوناقنىڭ ئۈسۈپ يېتىلىش مەزگىلىدە ئېلىمېنتلارغا بولغان ھەم سۈغا بولغان ئېھتىياجى قاندۇرۇلدى. نەتىجىدە، يېزا بويىچە قوناقنىڭ ئومۇمىي ھوسۇلى 17مىليون 678مىڭ 835كىلوگرامغا يېتىپ، ئۆتكەن يىلدىكىدىن 2 مىليون 700مىڭ 416كىلوگرام، بىرلىك ھوسۇلى بۇلتۇرقىدىن 130.6كىلوگرام ئاشتى. ھەرمودىن يارىتىلغان ساپ ئىقتىسادىي پايدا 138يۈەنگە يەتتى.

غۇلجا شەھىرىدە ئىلمىي ئۇسۇلدا تېرىقچىلىق قىلىشنىڭ ئۈنۈمى كۆرۈلدى

تەكلىپلىك مۇخبىرىمىز **مىرزەخەمەت مۇھەممەت**، ئىختىيارىي مۇخبىرىمىز **گۈلنۇر مەمتىمىن** خەۋەرقىلىدۇ: غۇلجا شەھەرلىك پەن- تېخنىكا جەمئىيىتى دېھقانلارنى پەن - تېخنىكا كۇرسلىرىغا قاتناشتۇرۇپ تەربىيىلەپ، ئۇلارنى ئىلمىي ئۇسۇلدا تېرىقچىلىق قىلىشقا يېتەكلەش ئارقىلىق دېھقانلارنىڭ كۆرۈنەرلىك ئىقتىسادىي نەپكە ئېرىشتۈرمەكتە.

غۇلجا شەھىرىگە قاراشلىق تاشكۆۋرۈك يېزىسىدا ئۇزاقتىن بۇيان، كەنتلەر ئاساس قىلىنىپ، دېھقانلار كۆكتات تېرىش، ئېنىرگىيە تېجەيدىغان پارنىك قاتارلىق ئەمەلىي قوللىنىلىدىغان تېخنىكا جەھەتتە تەربىيىلەندى. 1996 - يىلى يېزا بويىچە ئېنىرگىيە تېجەيدىغان پارنىكلار كۆپەيىپ 1170موغا، كۆكتات تېرىلغۇ كۆلىمى 5400 موغا يەتتى. بۇ يېزا ئۆز ئۈستۈنلۈكىنى تولۇق جارى قىلدۇرۇپ، كۆكتاتنى بازارغا ئەتىيازدا بالدۇر سېلىش، يازدا كۆپلەپ سېلىش، كۈنلۈك تەمىنلەش ۋاقتىنى ئۇزارتىش، قىش پەسلىدىمۇ كۆكتات ئۈستۈرۈشنى ئەمەلگە ئاشۇرۇپ، كۆرۈنەرلىك ئىقتىسادىي ئۈنۈمگە ئېرىشتى. بۇ يېزىدىكى دېھقان تېخنىك ئىسمائىل 1990 - يىلى ئونجى بولۇپ، قولۇبنىكنىڭ يېڭى سورتىنى كىرگۈزۈپ، باغ ئىچىدە سۈلياۋ يوپۇق يېپىپ ئۈستۈرۈپ مۇۋەپپەقىيەت قازاندى. 1996 - يىلى مو بېشى ھوسۇلنى 450 كىلوگرامغا، كىرىمنى 9600 يۈەنگە يەتكۈزدى. توغراق يېزىسى تاۋۇز تېرىش تېخنىكىسىنى كېڭەيتىپ، تېرىلغۇ كۆلىمىنى 1500 موغا يەتكۈزدى. كېپەكيۈزى يېزىسى 1996 - يىلى 1922 مو يەرگە سۈلياۋ يوپۇق يېپىپ قوناق تېرىپ، قوناقنىڭ بىرلىك ھوسۇلىنى

تەكلىماكان قۇملۇقىنى كېسىپ ئۆتكەن قۇملۇق تاشيولى نىيە ناھىيىسىنىڭ ئىقتىسادىي تەرەققىياتىغا زور تۈرتكە بولدى. ھازىر بۇ ناھىيىنىڭ كوچىلىرى كېڭەيتىپ ياسلىپ، مېھمانخانا، ماگزىنلار كەينى - كەيندىن سېلىنىپ سودا ۋە ساياھەت ئىشلىرى جانلاندى.

سۈرەتتە: كېڭەيتىپ ياسالغان كوچا.

ئۆز مۇخبىرىمىز **غەيرەت مەمتىمىن** فوتوسى

يولۇچىلار قەلبىدىكى يەككە ترانسپورت ئائىلىسى

تەكلىپلىك مۇخبىرىمىز **يونۇس سادىق**

جەمئىيىتىمىزدە بىر ئۆمۈر خەلققە قىزغىن مۇلازىملىق قىلىپ، ئورۇن، شارائىت تاللىماي، ئۇن - تىنسىز تۆھپە قوشۇۋاتقان ئاق كۆڭۈل كىشىلەر ناھايىتى كۆپ. قۇمۇل شەھىرى قارادۆۋە يېزا 4 - كەنتتىكى يەككە ترانسپورت ئائىلىسى - ئاخموللا ھاجى ئەنە شۇنداق كىشىلەرنىڭ بىرى. بۇ يېزىدىكى 10 مىڭدىن ئارتۇق دېھقان، ئىشچى - خىزمەتچىنىڭ ئىچىدە ئاخموللا ھاجىنىڭ ئاپتوبۇسىغا ئولتۇرمىغانلار يوق دېيەرلىك. ئۇ يولۇچىلارنى ئاپتوبۇسىغا قەيەردە چىقمەن دېسە، شۇ يەردە چىقىرىدۇ، قەيەردە چۈشمەن دېسە، شۇ يەردە چۈشۈرۈپ قويىدۇ، يۈكىنىڭ ئاز - كۆپلۈكى بىلەن ھېسابلىشىپ كەتمەيدۇ.

دېھقان ئاخموللا ھاجى 80 - يىللارنىڭ بېشىداكوللېكتىپتىن بېرىلگەن يېرىگە ئۈزۈم ۋە چىلان كۆچىتى تىكىپ، تېخنىكىلىق تەلەپلەر بويىچە پەرۋىشنى كۈچەيتىپ، ياخشى ئىشلىگەچكە، تېزلا كەنت بويىچە ئالدىن بېيىغان باغۋەنچىلىك كەسپىي ئائىلىسى بولۇپ قالدى. ئۇ پارتىيىنىڭ يېزا سىياسىتىنىڭ بىخەتەر بېسىپ، تەخمىنەن 600مىڭ ئادەم (قېتىم) يولۇچى توشۇدى. ئۇنىڭ ئاپتوبۇسلىرى قاتنايدىغان قارادۆۋە، لاپچۇق، ئاستانە، توغۇچى، تارانچى كان رايونى، قويلۇق يېزىسى، قۇمۇل شەھەر ئەتراپى قاتارلىق جايلاردىكى چوڭ - كىچىك كىشىلەرنىڭ ھەممىسى ئۇنى تونۇيدۇ. ئۇ ۋە ئۇنىڭ ئاپتوبۇس ئەترىتىدىكىلەر ئوخشاشلا ئاممىغا قىزغىن مۇئامىلە قىلىپ، ئەلا مۇلازىملىق قىلغانلىقتىن، ئاممىنىڭ قىزغىن ئالقىشىغا سازاۋەر بولۇپ كەلدى. ئۇ 10 يىلدىن بۇيان، ئىناۋەتنى 1 - ئورۇنغا قويدى، ھەرقايسى ئاپتوبۇس يوللىرىدا ۋاقتقا رىئايە قىلىش، دەل ۋاقتىدا بېرىش، ۋاقتىدا مېڭىشقا كاپالەتلىك قىلىپ، ئاممىنىڭ ئىشەنچىسىنى قولغا كەلتۈردى. ئۇ مۇشۇ يول بىلەن يىللىق كىرىمنى 100 مىڭ يۈەندىن ئاشۇرۇپ ۋىلايەت بويىچە ئالدىنقى قاتاردىكى بېيىش ماھىرى بولۇپ قالدى.

ئۇ بېيىغاندا باشقىلارنى ئۇنتۇپ قالمىدى. 10 نەچچە يىلدىن بۇيان، قانۇن - ئىنتىزاملىرىغا ئاڭلىق بويسۇنۇپ، يول ئاسراش ھەققى، تۈرلۈك باج، باشقۇرۇش ھەققى، قاتارلىقلارنى ۋاقتىدا تاپشۇرۇپ، دۆلەتكە تېگىشلىك تۆھپە قوشتى. ئۇ يېقىنقى يىللاردىن بۇيان، يولۇچى توشۇش كەسپىي ئائىلىلىرىنىڭ كۆپىيىشى بىلەن بازار رىقابىتىگە دۇچ كەلدى. ئۇ بازارنى ئىگىلەش ئۈچۈن ئەسلىدىكى 7 يۈەنلىك بېلەت باھاسىنى 50 % - 30 % چۈشۈرۈپ، يولۇچىلارنى ئۆزىگە جەلپ قىلدى. ئۇ يەنە بۇ يىلدىن باشلاپ، ئايلىق، پەسللىك ۋە يىللىق بېلەت ئىشلىتىش تۈزۈمىنى يولغا قويۇپ، ئايلىق بېلەت باھاسىنى 20 يۈەن، يىللىق بېلەت باھاسىنى 120 يۈەن قىلىپ بېكىتىپ، يىللىق بېلەت سېتىۋالغۇچىلارغا باھادا 50% ئېتىبار بەردى ھەم بۇ خىل بېلەت بىلەن 4 ئاپتوبۇسنىڭ ھەرقايسى لىنىيىلىرىدە مېڭىشقا، بېرىپ - كېلىش قېتىم سانىغا چەك قويمىدى، بۇنىڭ بىلەن ئالدىنقى يېرىم يىلدا 1000 دىن ئارتۇق ئادەم ئايلىقتىن يۇقىرى بېلەت سېتىۋالدى.

بیزسدا ئۇزاقتىن بۇيان، كەنتلەر ئاساس قىلىنىپ، دېھقانلار كۆكتات تېرىش، قىش پەسلىدىمۇ كۆكتات ئۆستۈرۈشنى ئېمىلگە ئاشۇرۇپ، كۆرۈنەرلىك كۆلەمنى 1500 موغا يەتكۈزدى. كېيىكىۋزى بىزىسى 1996 - يىلى 1922 مو يەرگە سۈلياۋ يوپۇق يىپىپ قوناق تېرىپ، قوناقنىڭ بىرلىك ھوسۇلىنى 700 كىلوگرامغا يەتكۈزدى.

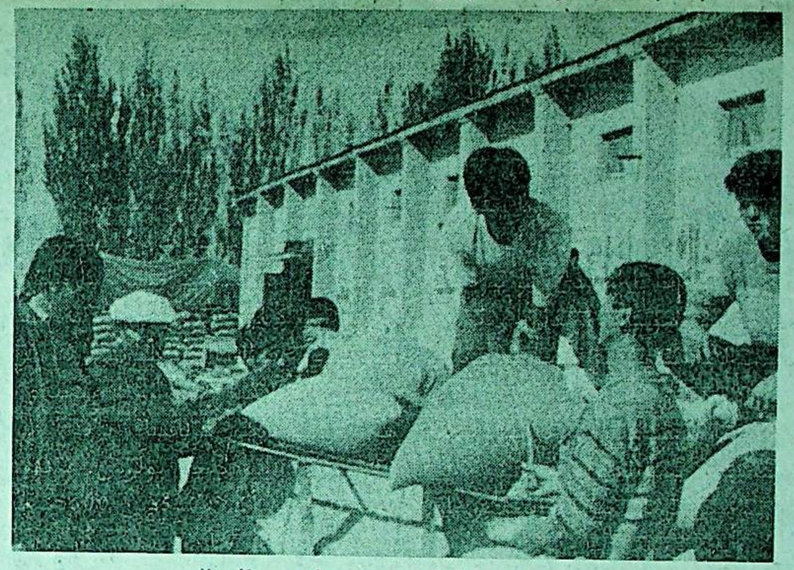

تېكەس ناھىيىسىدىكى دېھقانلار بۇ يىل تۇرلۇك ئاپەت ئۇستىدىن غەلبە قىلىپ ئاشلىقتىن مول ھوسۇل ئالدى، مول ھوسۇل شاتلىقىغا چۆمگەن دېھقانلار 10 - ئاينىڭ 25 - كۈنىگىچە دۆلەتكە 27مىڭ 585 توننا ئاشلىق سېتىپ بەردى. بۇ بۇلتۇرقى ئوخشاش مەزگىلدىكىدىن 7565توننا ئارتۇق.

سۈرەتتە: دېھقانلار دۆلەتكە ئاشلىق سېتىپ بەرمەكتە.

غەيرەت ئابدۇرېشت فوتوسى

قىسقا خەۋەرلەر

△ قاراقاش ناھىيىسىنىڭ كۇيا يېزىسى بۇ يىل نامرات ئائىلىلەردىن ئېلىنىدىغان 287مىڭ يۈەندىن كۆپرەك 3 خىل باجنى كەچۈرۈم قىلدى.

روزىمۇھەممەت ئۆمەر

△ مەكىت ناھىيىلىك يېزا ئىگىلىك بانكىسىنىڭ ئوردىكۆل پۇل ئامانەت پونكتى 9 - ئاينىڭ 30 - كۈنىگىچە 4 مىليون 600مىڭ يۈەن ئامانەت پۇل توپلاپ، يىللىق ئامانەت توپلاش ۋەزىپىسىنى مۇددەتتىن 3 ئاي بۇرۇن 70مىڭ يۈەن ئاشۇرۇپ ئورۇندىدى.

ئابدۇراخمان ئىمىن

△ باي ناھىيىلىك دۆلەت باج ئىدارىسى 10 - ئاينىڭ 10 - كۈنىگىچە 13مىليون 961مىڭ يۈەندىن كۆپرەك سودا- سانائەت بېجى يىغىۋېلىپ، يىللىق باج يىغىش ۋەزىپىسىنى مۇددەتتىن بۇرۇن 261مىڭ يۈەن ئاشۇرۇپ ئورۇندىدى.

ھەسەن ئابدۇۋەلى

△ توقسۇن ناھىيىسىنىڭ ئىلانلىق يېزىسدا 10 - ئاينىڭ ئاخىرىغىچە 35مىڭ 400دەن پاختا سېتىۋېلىندى، 10 مىڭ دەن پاختا پىششىقلاپ ئىشلەندى.

خاسىيەت ئابدۇۋايىت
كەبىرە ساتتار

△ قەشقەر يېگىشەھەر ناھىيىسى يايچان بازارلىق ئامانەت - قەرز كوپىراتىپى 10- ئاينىڭ 15 - كۈنىگىچە 11 مىليون 700مىڭ يۈەن ئامانەت پۇل توپلاپ، يىللىق ئامانەت توپلاش ۋەزىپىسىنى مۇددەتتىن بۇرۇن 300مىڭ يۈەن ئاشۇرۇپ ئورۇندىدى.

ئابدۇكېرىم ئۆمەر

△ ئاقسۇ شەھىرىگە قاراشلىق ئېگەرچى يېزىسىدىكى دېھقانلار 9 - ئاينىڭ 30 - كۈنىگىچە دۆلەتكە 654مىڭ 108 كىلوگرام ساپ پاختا سېتىپ بەردى.

ياسىن مەمتىمىن

△ تېكەس ناھىيە قارادالا يېزىلىق دۆلەت باج پونكتى 9- ئاينىڭ ئاخىرىغىچە 77مىڭ يۈەن باج يىغىپ، يىللىق باج يىغىش ۋەزىپىسىنى مۇددەتتىن 3 ئاي بۇرۇن 3000 يۈەن ئاشۇرۇپ ئورۇندىدى.

بەختنۇر تۇرسۇن

يازلو كەنتىدىكى 66 ئائىلىلىك دېھقان ياڭيۇ سېتىپ، 140مىڭ يۈەن كىرىم قىلدى

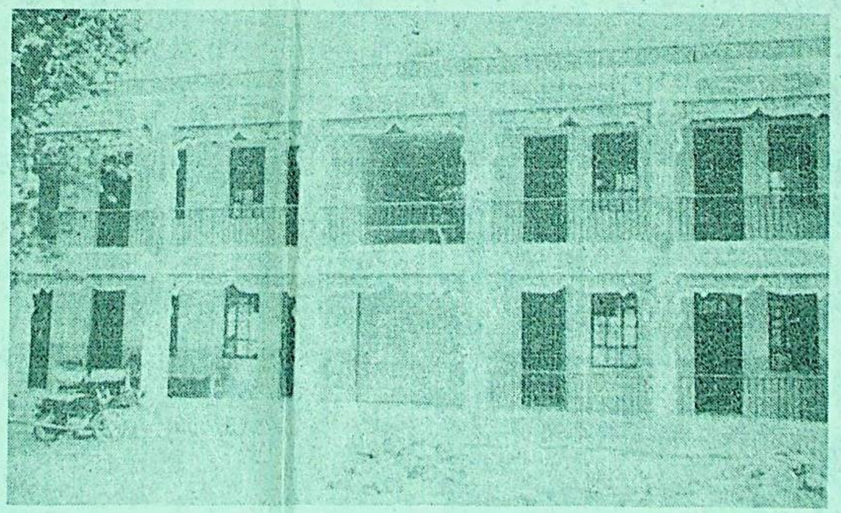

يەكەن ناھىيىسىنىڭ تاغارچى يېزا سېيەك 2 - كەنتى يېقىندا 320مىڭ يۈەن مەبلەغ سېلىپ 500 كۋادرات مېتىر كېلىدىغان 2 قەۋەتلىك كەنت خىزمەت بىناسى سالدى.

سۈرەتتە: يېڭىدىن سېلىنغان كەنت خىزمەت بىناسى.

توختى مۇھەممەت، پاتىگۈل مۇھەممەت فوتوسى

يېزا، كەنت خەۋەرلىرى

ئىختىيارىي مۇخبىرىمىز **مەيدۇللا مۇھەممەت** خەۋەر قىلدۇ: ئاتۇش شەھىرى ئۇستۇن ئاتۇش يېزا يازلو كەنتىدىكى 66 ئائىلىلىك دېھقان بۇيىل 300مو يەرگە ياڭيۇ تېرىپ، 140مىڭ يۈەن كىرىم قىلدى. بۇ ھەر بىر ئائىلىگە ئوتتۇرا ھېساب بىلەن 2100 يۈەندىن توغرا كەلدى.

بۇ كەنت تاغ ئارىسىغا جايلاشقاچقا، ھاۋاسى سالقىن بولۇپ، ياڭيۇ ئۆستۈرۈشكە باب كېلەتتى. بۇ يىل دېھقانلار بۇ ئەۋزەللىكتىن پايدىلىنىپ، ياڭيۇ تېرىلغۇ كۆلىمىنى كېڭەيتتى. پەرۋىشنى كۈچەيتىپ، ياڭيۇدىن مول ھوسۇل ئالدى. ئۇلار 450توننا ياڭيۇنى يۆتكەپ سېتىش ئارقىلىق سېتىش يولىنى ئاچتى.

ئوسمان ئاخۇن شالنىڭ بىرلىك ھوسۇلىنى 1500كىلوگرامدىن ئاشۇردى

ئىختىيارىي مۇخبىرىمىز **ھادى دانى** خەۋەر قىلدۇ: ئاۋات ناھىيە تامتوغراق يېزا 2 - كەنت 2 - مەھەللىدىكى دېھقان ئوسمان ئاخۇن 3مو يەرگە تېرىلغان شالنىڭ بىرلىك ھوسۇلىنى 1535كىلوگرامغا يەتكۈزۈپ، بىرلىك ھوسۇلنى بۇلتۇرقىدىن 487كىلوگرام ئاشۇردى. ئوسمان ئاخۇن بۇ يىل 3 مو يەرنىڭ ھەر موسىغا 6 كۈب مېتىر ئورگانىك ئوغۇت، 40كىلوگرام خىمىيىۋى ئوغۇت بەرگەننىڭ ئۈستىگە، شالنىڭ يۇقىرى ھوسۇللۇق سورتىنى تاللاپ تېرىغاندى. ئوسمان ئاخۇن ئەمەلىيەت ئارقىلىق يەرگە مەبلەغ سېلىشنىڭ پايدىسىنى ئىسپاتلىدى.

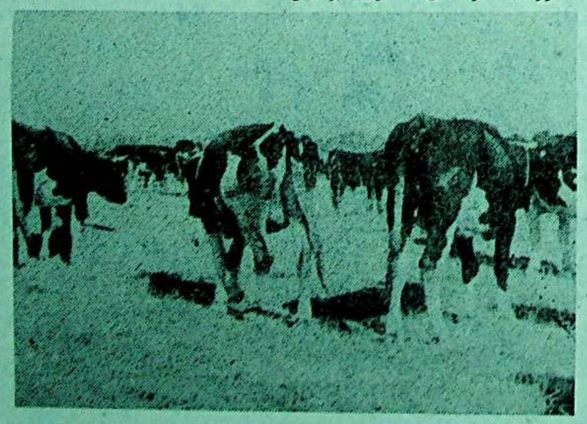

كاملىجان سۇلتان ئوتياش تېرىپ سېتىپ، 56مىڭ يۈەن كىرىم قىلدى

ئىختىيارىي مۇخبىرىمىز **مەخەت ھامۇلا** خەۋەر قىلدۇ: پەيزاۋات ناھىيە شاپتۇل يېزا 18 - كەنت 1 - مەھەللىدىكى ياش دېھقان كاملىجان سۇلتان 1993 - يىلدىن بېرى ئوتياش تېرىش بىلەن شۇغۇللانغاندى. ئۇ بۇ جەريانداۋ يېزىلىق دېھقانچىلىق تېخنىكا پونكتىنىڭ ياردىمىدە ئوتياشنى ئىلمىي ئۇسۇلدا تېرىپ باشقۇردى، پارنىك ياساپ قىش پەسلىدىمۇ ئوتياش ئۆستۈرۈپ سائىتى. ئۇ بۇ يىل 10 - ئاينىڭ ئاخىرىغىچە ئوتياش سېتىپ 56مىڭ يۈەن كىرىم قىلغاندىن باشقا، نامرات ئائىلىلەرنى 1300 كىلوگرام ئوتياش بىلەن ھەقسىز تەمىنلىدى.

كاتتايلاق دېھقانلىرى قارا چىراغدىن قۇتۇلدى

ئىختىيارىي مۇخبىرىمىز **پاشاگۈل ئابلىز** خەۋەر قىلدۇ: يۇقىرى ئورۇننىڭ 1 مىليون 900مىڭ يۈەن يارىدەم بېرىشى بىلەن بۇلتۇر 12 - ئايدا باشلانغان ئاتۇش شەھىرى كاتتايلاق يېزىسىغا توك يەتكۈزۈش قۇرۇلۇشى ئاساسىي جەھەتتىن تاماملاندى. بۇ يىل 10 - ئاينىڭ 20- كۈنى يېزىلىق پارتكوم ۋە خەلق ھۆكۈمىتىگە توك بېرىپ سىناق قىلىندى. ئىگىلىنىشچە، بۇ يىل يىل ئاخىرىغىچە دېھقان ئائىلىلىرىگە توك يەتكۈزۈش ئىشى تاماملىنىدىكەن. بۇ كاتتايلاق دېھقانلىرىنىڭ نەچچە مىڭ يىللىق ئارزۇسىنىڭ 15 - قۇرۇلۇتايىدىن كېيىن ريئاللىققا ئايلانغانلىقىنىڭ پاكىتى.

غۇلجا ناھىيىسىنىڭ ئۇچئون خۇيزۇ مىللىي يېزىسى چارۋىچىلىققا ئەھمىيەت بەرگەنلىكتىن، ھازىر بۇ يېزىنىڭ چارۋىسى 75 مىڭ تۇياققا يېتىپ، بۇلتۇرقىدىن 7000 تۇياق ئاشتى.

سۈرەتتە: نەسلى ياخشىلانغان ئىنەكلەر.

ئابدۇرېشت مىجىت فوتوسى

تۇرپان ۋىلايىتى ئاپتونوم رايون بويىچە تۇنجى بولۇپ «2 ئاساس» ماۋارىپىنى ئومۇملاشتۇرۇشنى ئىشقا ئاشۇردى

ئۆز مۇخبىرىمىز **سانتار رېقىپ** خەۋەر قىلىدۇ: ئاپتونوم رايونلۇق تەكشۈرۈش ئۆمىكى يېقىندا تۇرپان شەھىرى بىلەن پېچان ناھىيىسىنىڭ «2 ئاساس» ماۋارىپىنى يۇقىرى ئۆلچەم بىلەن تەكشۈرۈپ ئۆتكۈزۈۋالدى. بۇنىڭ بىلەن تۇرپان ۋىلايىتى ئاپتونوم رايون بويىچە تۇنجى بولۇپ «2 ئاساس» ماۋارىپىنى ئومۇملاشتۇرۇشنى ئىشقا ئاشۇرغان ۋىلايەت بولۇپ قالدى.

بۇلتۇر يىل ئاخىردا توقسۇن ناھىيىسىنىڭ «2 ئاساس» ماۋارىپىنى ئاپتونوم رايون تەكشۈرۈپ ئۆتكۈزۈۋالغاندى. شۇنىڭدىن بۇيان تۇرپان شەھىرى بىلەن پېچان ناھىيىسى «2 ئاساس» ماۋارىپىنى ئومۇملاشتۇرۇش جەھەتتە زور تىرىشچانلىق كۆرسەتتى. ھەر دەرىجىلىك پارتكوم ۋە ھۆكۈمەتلەر بۇ خىزمەتكە يۈكسەك دەرىجىدە ئەھمىيەت بېرىپ، باشقۇرۇشنىڭ چەيىتتى،ئەمەلىي مەسىلىلەرنى ۋاقتىدا ھەل قىلىپ كونكرىت يېتەكچىلىك قىلدى. يېزا، كەنتلەر زور تۇركۈمدە مەبلەغ ۋە ماددىي نەرسىلەرنى ئاجرىتىپ، مەكتەپلەرنىڭ شارائىتىنى ياخشىلاشقا ئاكتىپ يارىدەم بەردى.ھەر ساھە، ھەر مىللەت ئامىسى ئەمەلىي ھەرىكىتى ئارقىلىق ماۋارىپنى قوللىدى. ماۋارىپ تارماقلىرى پۈتۈن كۈچىنى بۇ خىزمەتكە قارىتىپ، ساۋاتسىزلىقنى تۈگىتىش ۋە 9 يىللىق مەجبۇرىيەت ماۋارىپىنى ئومۇملاشتۇرۇش خىزمىتىنى نۇقتىلىق چىڭ تۇتتى. ھەرقايسى مەكتەپلەردىكى ئوقۇتقۇچى، ئوقۇغۇچىلار مەكتەپ شارائىتىنى ياخشىلاش، ئوقۇتۇش سۈپىتىنى ئۆستۈرۈش ئۈچۈن، نورمال ئوقۇتۇشقا تەسىر يەتكۈزمىگەن ئاساستا، نۇرغۇنلىغان ئەمەلىي ئىشلارنى قىلدى.

ئۆز مۇخبىرىمىز **سانتار رېقىپ** خەۋەر قىلىدۇ: ئاپتونوم رايونلۇق تەكشۈرۈش ئۆمىكى يېقىندا تۇرپان شەھىرى بىلەن پېچان ناھىيىسىنىڭ «2 ئاساس» ماۋارىپىنى يۇقىرى ئۆلچەم بىلەن تەكشۈرۈپ ئۆتكۈزۈۋالدى. بۇنىڭ بىلەن تۇرپان ۋىلايىتى ئاپتونوم رايون بويىچە تۇنجى بولۇپ «2 ئاساس» ماۋارىپىنى ئومۇملاشتۇرۇشنى ئىشقا ئاشۇردى.

بۇلتۇر يىل ئاخىردا توقسۇن ناھىيىسىنىڭ «2 ئاساس» ماۋارىپىنى ئاپتونوم رايون تەكشۈرۈپ ئۆتكۈزۈۋالغاندى. شۇنىڭدىن بۇيان تۇرپان شەھىرى بىلەن پېچان ناھىيىسى «2 ئاساس» ماۋارىپىنى ئومۇملاشتۇرۇش جەھەتتە زور تىرىشچانلىق كۆرسەتتى. ھەر دەرىجىلىك پارتكوم ۋە ھۆكۈمەتلەر بۇ خىزمەتكە يۈكسەك دەرىجىدە ئەھمىيەت بېرىپ، باشقۇرۇشنىڭ چەيىتتى.ئەمەلىي مەسىلىلەرنى ۋاقتىدا ھەل قىلىپ كونكرىت يېتەكچىلىك قىلدى. يېزا، كەنتلەر زور تۇركۈمدە مەبلەغ ۋە ماددىي نەرسىلەرنى ئاجرىتىپ، مەكتەپلەرنىڭ شارائىتىنى ياخشىلاشقا ئاكتىپ يارىدەم بەردى.ھەر ساھە، ھەر مىللەت ئامىسى ئەمەلىي ھەرىكىتى ئارقىلىق ماۋارىپنى قوللىدى. ماۋارىپ تارماقلىرى پۈتۈن كۈچىنى بۇ خىزمەتكە قارىتىپ، ساۋاتسىزلىقنى تۈگىتىش ۋە 9 يىللىق مەجبۇرىيەت ماۋارىپىنى ئومۇملاشتۇرۇش خىزمىتىنى نۇقتىلىق چىڭ تۇتتى. ھەرقايسى مەكتەپلەردىكى ئوقۇتقۇچى، ئوقۇغۇچىلار مەكتەپ شارائىتىنى ياخشىلاش، ئوقۇتۇش سۈپىتىنى ئۆستۈرۈش ئۈچۈن، نورمال ئوقۇتۇشقا تەسىر يەتكۈزمىگەن ئاساستا، نۇرغۇنلىغان ئەمەلىي ئىشلارنى قىلدى.

ئۆز مۇخبىرىمىز **مەھەممەت** خەۋەر قىلىدۇ: ئاپتونوم رايونلۇق تەكشۈرۈش ئۆمىكى 10 - ئاينىڭ 6 - كۈنىدىن 17 - كۈنگىچە تۇرپان شەھىرى بىلەن پېچان ناھىيىسىدە نۇقتا ۋە دائىرە بويىچە ئىنچىكە تەكشۈرۈش ئېلىپ بېرىپ نومۇر قويۇپ باھالاش ئارقىلىق، تۇرپان شەھىرىنى 280.68 نومۇر بىلەن، پېچان ناھىيىسىنى277.24 نومۇر بىلەن «2 ئاساس» ماۋارىپىنى ئومۇملاشتۇرۇش ئۆلچىمىگە يەتتى، دەپ ئۆتكۈزۈۋالدى. شۇنىڭ بىلەن تۇرپان ۋىلايىتى ئاپتونوم رايون بويىچە تۇنجى بولۇپ «2 ئاساس» ماۋارىپىنى ئومۇملاشتۇرغان ۋىلايەت بولۇپ قالدى.

ئاپتونوم رايونلۇق تەكشۈرۈش ئۆمىكى 10 - ئاينىڭ 6 - كۈنىدىن 17 - كۈنگىچە تۇرپان شەھىرى بىلەن پېچان ناھىيىسىدە نۇقتا ۋە دائىرە بويىچە ئىنچىكە تەكشۈرۈش ئېلىپ بېرىپ نومۇر قويۇپ باھالاش ئارقىلىق، تۇرپان شەھىرىنى 280.68 نومۇر بىلەن، پېچان ناھىيىسىنى277.24 نومۇر بىلەن «2 ئاساس» ماۋارىپىنى ئومۇملاشتۇرۇش ئۆلچىمىگە يەتتى، دەپ ئۆتكۈزۈۋالدى. شۇنىڭ بىلەن تۇرپان ۋىلايىتى ئاپتونوم رايون بويىچە تۇنجى بولۇپ «2 ئاساس» ماۋارىپىنى ئومۇملاشتۇرغان ۋىلايەت بولۇپ قالدى.

گۇما ناھىيىسىدە تىرىشچانلىق بىلەن ئىشلەپ، ئىقتىسادچىللىق بىلەن مەكتەپ باشقۇرۇش پائالىيىتى ياخشى ئېلىپ بېرىلماقتا

ئىختىيارىي مۇخبىرىمىز **مىرەخمەت سەيدەخمەت** خەۋەر قىلىدۇ: گۇما ناھىيىسى تىرىشچانلىق بىلەن ئىشلەپ، ئىقتىسادچىللىق بىلەن مەكتەپ باشقۇرۇشنى چىڭ تۇتۇپ مەكتەپلەرنىڭ راسخوت يېتىشمەسلىك مەسىلىسىنى ھەل قىلغانلىقتىن، ئاپتونوم رايون تەرىپىدىن تەقدىرلەندى.

يېقىنقى يىللاردىن بۇيان ناھىيىلىك پارتكوم، خەلق ھۆكۈمىتى تىرىشچانلىق بىلەن ئىشلەپ، ئىقتىسادچىللىق بىلەن مەكتەپ باشقۇرۇش خىزمىتىگە ئىزچىل ئەھمىيەت بەردى. ئۇلار ناھىيىدە ھاكىم باشچىلىقىدىكى تىرىشچانلىق بىلەن ئىشلەپ، ئىقتىسادچىللىق بىلەن مەكتەپ باشقۇرۇشقا يېتەكچىلىك قىلىش كومىتېتى قۇردى ھەمدە يەر، سۇ، توك، باشقۇرۇش، پۇل مۇئامىلە ئىشلىرىدا مەكتەپلەرگە ئېتىبار بەردى. بۇنىڭ بىلەن بۇ ناھىيىدە تىرىشچانلىق بىلەن ئىشلەپ، ئىقتىسادچىللىق بىلەن مەكتەپ باشقۇرۇش پائالىيىتى كەڭ قانات يايدى. ھازىرغا قەدەر ناھىيە تەۋەسىدىكى 160 ئوتتۇرا، باشلانغۇچ مەكتەپ تىرىشچانلىق بىلەن ئىشلەپ، ئىقتىسادچىللىق بىلەن مەكتەپ باشقۇرۇش پائالىيىتىنى قانات يايدۇردى. مەكتەپلەر باشقۇرۇشدىكى دېھقانچىلىق، ئورمانچىلىق، چارۋىچىلىق، قوشۇمچە كەسىپ، باغۋەنچىلىك بازىسى 162 گە، ئىگىلىگەن يەر كۆلىمى 5111 موغا يەتتى. مەكتەپ باشقۇرۇشدىكى كارخانا 3 كە، 3 - كەسىپ تۈرى 8گە، مۇقىم مۇلۇك 7 مىليون 469 مىڭ يۈەنگە، ئايلانما مەبلىغى 4 مىليون 939 مىڭ يۈەنگە يەتتى. پەقەت ئۆتكەن يىلدىن ھازىرغا قەدەر ناھىيە بويىچە تىرىشچانلىق بىلەن ئىشلەپ، ئىقتىسادچىللىق بىلەن مەكتەپ باشقۇرۇشتىن قىلىنغان كىرىم 1 مىليون 820 مىڭ يۈەنگە يەتتى.

نەتىجىدە بۇ ناھىيە ئاپتونوم رايونلۇق ماۋارىپ كومىتېتى، مالىيە نازارىتى، پىلان كومىتېتى ۋە خوتەن ۋىلايىتى بويىچە كۆپ قېتىم «تىرىشچانلىق بىلەن ئىشلەپ، ئىقتىسادچىللىق بىلەن مەكتەپ باشقۇرۇشتىكى ئىلغار كوللېكتىپ» بولۇپ تەقدىرلەندى.

يەنجى ناھىيىسى يېزىلارنىڭ مەنىۋى مەدەنىيىلىك قۇرۇلۇشىنىڭ تەرەققىياتىنى تېزلەتمەكتە

تەكلىپلىك مۇخبىرىمىز **ئۆمەرجان مۇھەممەت** خەۋەر قىلىدۇ: يەنجى ناھىيىسى يېزىلاردا مەنىۋى مەدەنىيىلىك بەرپا قىلىشتا ئىشنى مول مەزمۇنلۇق، جانلىق پائالىيەتلەرنى قانات يايدۇرۇشتىن باشلاپ ئاممىنىڭ مەنىۋى تۇرمۇشىنى بېيىتتى.

يېقىنقى يىللاردىن بۇيان، يەنجى ناھىيىسى مەنىۋى مەدەنىيەتنى يېزىلارغا يۈزلەندۈرۈشنى بۇسۇش ئېغىزى قىلىپ، يېزىلارنىڭ مەدەنىيەت ئەسلىھەلىرىنى ياخشىلاشقا كۈچ سەرپ قىلدى. ناھىيە، يېزا، كەنتتىن ئىبارەت 3 دەرىجىلىك مەدەنىيەت پونكتى (ئۆيى)نى قۇرۇپ ۋە مۇكەممەللەشتۈرۈپ، يېزىلاردا مەدەنىيەت پونكتى بولۇش، كەنتلەردە مەدەنىيەت ئۆيى ۋە رادىئو بولۇشنى ئىشقا ئاشۇردى.

بۇ ناھىيە يەنە، دېھقان، چارۋىچى پارتىيە ئەزالىرى ۋە ئاساسىي قاتلام كادىرلىرىنى ھەر يىلى ناھىيىلىك، يېزىلىق پارتىيە مەكتەپلىرىگە يىغىپ تەربىيىلەش بىلەن قىسقا مۇددەتلىك تەربىيىلەشنى ئۆزئارا زىچ بىرلەشتۈردى. بۇ پائالىيەتلەرگە بىرلەشتۈرۈپ، يېزىلاردا ئىدىيە ۋە مەدەنىيەت بازىسىنى مۇستەھكەملەپ ۋە كۆچەيتىپ، يېزا ئاساسىي قاتلام پارتىيە تەشكىلاتلىرىنىڭ

قەشقەر يېڭىشەھەر ناھىيىسىدە مەدەنىيەت بازارلىرى تەرتىپكە سېلىندى

باينغولىن ئوبلاستى جەمئىيەت ئامانلىقنى مەركەزلىك تۇزەش خىزمىتىنى چىڭ تۇتۇپ، ئىجتىمائىي مۇقىملىقنى ئىلگىرى سۈردى

تەكلىپلىك مۇخبىرىمىز **ئۆمەرجان مۇھەممەت** خەۋەر قىلىدۇ: باينغولىن موڭغۇل ئاپتونوم ئوبلاستى جەمئىيەت ئامانلىقنى مەركەزلىك تۇزەش خىزمىتىنى چىڭ تۇتۇپ، جەمئىيەت ئامانلىقنى كۆرۈنەرلىك ياخشىلىدى.

مەركەزلىك تۇزەش خىزمىتى قانات يايدۇرۇلغاندىن بۇيان، بۇ ئوبلاستتىكى ھەر دەرىجىلىك پارتىيە، ھۆكۈمەت تارماقلىرى بۇ خىزمەتكە يۈكسەك دەرىجىدە ئەھمىيەت بەردى. ئوبلاستلىق پارتكوم بۇ يىلنىڭ بېشىدىلا «ئوبلاست بويىچە جەمئىيەت ئامانلىقنى مەركەزلىك تۇزەپ،زوراۋانلىق، تېررورلۇق جىنايى ھەرىكەتلەرگە قاتتىق زەربە بېرىش كۈرىشىنى قانات يايدۇرۇشنى يولغا قويۇش توغرىسىدا لايىھە»نى بېسىپ تارقىتىپ، كورلا شەھىرى، يەنجى، بۇگۇر، چەرچەن ناھىيىلىرىنى ئوبلاست بويىچە مەركەزلىك تۇزەشتىكى نۇقتىلىق ناھىيە(شەھەر)قىلىپ بېكىتتى ھەم ئوبلاستقا بۇۋاستە قاراشلىق ئورۇنلاردىن 100 خادىم ئاجرىتىپ، 3 ناھىيە، 1 شەھەردىن ئاجرىتىلغان خادىملار بىلەن بىرلەشتۈرۈپ، نۇقتىلارغا ئەۋەتىپ خىزمەتلەرنى قانات يايدۇردى. ناھىيە (شەھەر)لەر ئوبلاستنىڭ مەركەزلىك تۇزەش لايىھىسىدىكى تەلەپ بويىچە ئاپپارات تەسىس قىلىپ، مۇھىم نۇقتىلارنى بەلگىلەپ، خىزمەتلەرنىڭ تەرتىپلىك قانات يايدۇرۇلۇشىغا كاپالەتلىك قىلدى. ئوبلاستلىق، ناھىيە (شەھەر)لىك، يېزىلىق پارتكوم، ھۆكۈمەتلەردە 2 دەرىجىلىك رەھبەرلىك گۇرۇپپىسى قۇرۇلدى. 1 گۇرۇپپا مۇقىملىق خىزمىتىنى، 1 گۇرۇپپا ئىشلەپچىقىرىشنى تۇتتى. ھەر دەرىجىلىك پارتىيە، ھۆكۈمەت ئورۇنلىرى ۋە ھەرقايسى ساھەلەر مەركەزلىك تۇزەش خىزمىتىنىڭ تەلىپىگە ئاساسەن، كادىرلار دىجورنىلىك قىلىش تۇزۇمىدە چىڭ تۇرۇپ، ئىچكى جەھەتتە بىخەتەرلىك، مۇداپىئە كۆرۈش خىزمىتىنى كۈچەيتتى.

ناھىيە (شەھەر)لەر نۇقتىلىق يېزا، كەنتلەردە بىرلەشمە مۇداپىئە كۆرۈش ۋە خەلق ئەسكەرلىرىنىڭ چارلاش خىزمىتىنى كۈچەيتتى. بۇنىڭ ئۈچۈن 1 مىليون يۈەن مەبلەغ ئاجرىتىپ، ئېھتىياجلىق ئۈسكۈنىلەرنى سەپلىدى. بۇ يىل 1 - ئايدىن 6 - ئايغىچە ئوبلاست بويىچە يۈز بەرگەن جىنايى ئىشلار دېلوسى 1049، بۇنىڭ ئىچىدە مۇھىم، چوڭ دېلو 54 بولۇپ، ئۆتكەن يىلنىڭ ئوخشاش مەزگىلىدىكىدىن ئايرىم - ئايرىم ھالدا% 23.2 ۋە% 8 تۆۋەنلىدى. 5 - ئايدىن 6 - ئايغىچە بولغان 1 ئاي ئىچىدىلا ئوبلاست بويىچە پاش قىلىنغان جىنايى ئىشلار دېلوسى 211، بۇنىڭ ئىچىدە مۇھىم، چوڭ دېلو 109 غا يەتتى.

نوپۇس ۋە پىلانلىق تۇغۇت بىلىملىرى بويىچە تەربىيىلەش خىزمىتىدە نەتىجىسى گەۋدىلىك بولغان ئورۇنلار تەقدىرلەندى

ئۆز مۇخبىرىمىز **مېھرىگۈل تۇردى** خەۋەر قىلىدۇ: ئاپتونوم رايونلۇق پىلانلىق تۇغۇت كومىتېتى 10 - ئاينىڭ 28 - كۈنى ئۇرۇمچى «كوئىنلۇن» مېھمانخانىسىدا يىغىن ئېچىپ، ئاپتونوم رايونىمىزنىڭ نوپۇس ۋە پىلانلىق تۇغۇت بىلىملىرى بويىچە تەربىيە خىزمىتىدە گەۋدىلىك نەتىجە ياراتقان ئۇرۇمچى شەھىرى، قاراماي شەھىرى، قىزىلسۇ ئوبلاستى، ئىلى، قەشقەر، خوتەن ۋىلايىتىنى تەقدىرلىدى.

ئاپتونوم رايونىمىزدا نوپۇس ۋە پىلانلىق تۇغۇت ئاساسىي بىلىملىرى بويىچە تەشۋىق- تەربىيە خىزمىتى قانات يايدۇرۇلغان 5 يىلدىن بۇيان، ئاپتونوم رايونىمىزدىكى ھەر دەرىجىلىك پىلانلىق تۇغۇت كومىتېتلىرى مەبلەغ ۋە ماددىي كۆچنى مەركەزلەشتۈرۈپ تۇرلۇك شەكىللەر ئارقىلىق نوپۇس ۋە پىلانلىق تۇغۇت بىلىملىرى تەربىيىسىنى چوڭقۇرلاشتۇردى. ئاساسىي قاتلامغا، ئائىلىلەرگە، ئامىغا يۈزلىنىشتە چىڭ تۇرۇپ، ئامىنى ئىلىم - پەنگە ئىشىنىش، يېڭىچە نىكاھ ۋە تۇغۇت كۆز قارىشىنى تۇرغۇزۇشقا يېتەكلىدى. بۇنىڭ بىلەن ئاپتونوم رايونىمىزنىڭ نوپۇس ۋە پىلانلىق تۇغۇت خىزمىتى، نوپۇس بىلەن ئىقتىساد ۋە جەمئىيەتنى ماس ھالدا تەرەققىي قىلدۇرۇش ئىدىيىۋى كاپالەت ۋە كۆچلۈك جامائەت پىكرى يېتەكچىلىكى بىلەن تەمىن ئېتىلدى. بۇ قېتىم تەقدىرلەنگەن ئورۇنلار نوپۇس ۋە پىلانلىق تۇغۇت بىلىملىرى بويىچە تەشۋىق- تەربىيىنى قانات يايدۇرۇشقا ئەھمىيەت بېرىپ، ئەمەلىي ئىشلەپ، كۆرۈنەرلىك نەتىجىلەرنى قولغا كەلتۈرگەن.

باشقۇرۇش پائالیيتی کەڭ قانات یایدی. هازىرغا قەدەر ناهیيە تەۋەسىدىكى 160 ئوتتۇرا،

قەشقەر يېڭىشەھەر ناهيىسىدە مەدەنيەت بازارلىرى تەرتىپكە سېلىندى

ئىختيارىي مۇخبىرىمىز **ئابدۇكېرىم ئۆمەر** خەۋەر قىلدۇ: قەشقەر يېڭىشەھەر ناهيىسى 2 مەدەنىيلىك قۇرۇلۇشىنىڭ ساغلام راۋاجلىنىشىغا كاپالەتلىك قىلىش ئۈچۈن، يېقىندا مەدەنيەت بازارلىرىنى باشقۇرۇشنى كۈچەيتتى.

ناهيىلىك پارتكوم تەشۋىقات بۆلۈمىنىڭ ئورۇنلاشتۇرۇشىغا ئاساسەن، ناهيىلىك مەدەنيەت ئىدارىسى 15 كىشىلىك بىرلەشمە تەكشۈرۈش گۇرۇپپىسى تەشكىللەپ ناهيە تەۋەسىدىكى ئامموى مەدەنيەت سورۇنلىرى، مەدەنيەت مۇلازىملىقى نۇقتىلىرىنى تەكشۈردى. تەكشۈرۈش ئارقىلىق بەلگىلىمىگە خىلاپلىق قىلغان 2 ئورۇندىكى تىجارەت نۇقتىسىنى پېچەتلىدى. قانۇنسىز كۆپەيتىۋالغان 120 قاپ ئۇنۇئالغۇ لېنتىسىنى، 236 قاپ سىنئالغۇ لېنتىسىنى، مەزمۇنى ساغلام بولمىغان 30 پارچە كىتاب، 53 قاپ «VCD» لېنتىسىنى مۇسادىرە قىلدى. 1 رېستورانىنى تەرتىپكە سېلىشقا بۇيرۇدى.

قەشقەر شەھىرىنىڭ خەلق مەيدانىنى ئۆزگەرتىپ ياساش قۇرۇلۇشى ئاخىرلاشتى

سۈرەتلىك خەۋەر

تەكلىپلىك مۇخبىرىمىز **مەمتىمىن ئوبۇل** خەۋەر قىلدۇ: قەشقەر شەھىرىنىڭ خەلق مەيدانىنى ئۆزگەرتىپ ياساش قۇرۇلۇشى يېقىندا تاماملاندى. 10 - ئاينىڭ 1 - كۈنى قەشقەر شەھىرى بۇ مەيدانىدا 10 مىڭ كىشىلىك دۆلەت بايرىمىنى تەبرىكلەش بايراق چىقىرىش مۇراسىمى ئۆتكۈزدى.

ئۆزگەرتىپ ياسالغاندىن كېيىنكى خەلق مەيدانى رەئىس ماۋزېدۇڭنىڭ چوڭ تېبتىكى ھەيكىلىنى مەركەز قىلغان بولۇپ، شىمال تەرىپىگە ئۇزۇندە تىپى قوپۇرۇلدى؛ جەنۇب تەرىپى خەلق باغچىسى بىلەن تۇتاشىدۇ. 25 مىڭ كۋادرات مېتىر يەرگە بېتون، 3000 كۋادرات مېتىر يەرگە مەرمەر خىش، 4500 كۋادرات مېتىر يەرگە گۈللۈك بېتون خىش ياتقۇزۇلدى؛ مەيدان ئوتتۇرىسىغا 28 مېتىر ئېگىزلىكتە نىكېل يالتىلغان بايراق خادىسى، رەئىس سەھنىسىنىڭ 2 تەرىپىگە 16 بايراق خادىسى ئورنىتىلدى؛ مەيدانىنىڭ جەنۇب تەرىپىگە ئېلېكترونلۇق مېگە ئارقىلىق كونترول قىلىنىدىغان مۇزىكىلىق فونتان ياسالدى؛ ئەتراپقا 60 گۈرۈپپا رەڭلىك چىراغ، 70 گۈرۈپپا يورۇقلۇق ئۆتكۈزگۈچى چىراغ، 14 گۈرۈپپا يۇقىرى ئاۋازلىق ياڭراتقۇ، 2 ئورۇننىغا ئاق قاشتېشىدىن ياسالغان سائەت ئورنىتىلدى؛ 4 ئەگمە كۆۋرۈك ياسالدى.

قۇرۇلۇش داۋامىدا ئالاقىدار تارماقلار ۋە شەھەر رايونىدا تۇرۇشلۇق ئورۇنلار 3 مىليون يۈەندىن كۆپرەك پۇل ئىئانە قىلىپ قۇرۇلۇشنى قوللىدى.

سۈرەتتە: قەشقەر ۋىلايىتى ۋە جەنۇبىي شىنجاڭ ھەربىي رايونىنىڭ رەھبەرلىرى مۇراسىمدا لېنتا كەسمەكتە.

بىرلەشتۇردى. بۇ پائالىيەتلەرگە بىرلەشتۇرۇپ، يېزىلاردا ئىدىيە ۋە مەدەنيەت بازىسىنى مۇستەھكەملەپ ۋە كۈچەيتىپ، يېزا ئاساسىي قاتلام پارتىيە تەشكىلاتلىرىنىڭ ئۇيۇشقاقلىقى ۋە جەڭگىۋارلىقىنى ئاشۇردى.

مەدەنيەت پونكتى (ئۆيى)نى قۇرۇپ ۋە مۇكەممەللەشتۈرۈپ، يېزىلاردا مەدەنيەت پونكتى بولۇش، كەنتلەردە مەدەنيەت ئۆيى ۋە رادىئو بولۇشنى ئىشقا ئاشۇردى. بەزى يېزىلار يەرلىك ئالاھىدىلىككە ئىگە توخۇ، قوشقار سوقۇشتۇرۇش، چېلىشىش قاتارلىق پائالىيەتلەرنى قانات يايدۇرۇپ، دېھقان، چارۋىچىلارنىڭ مەدەنيەت تۇرمۇشىنى جانلاندۇردى. شىكشىن يېزىسى 1995 - يىلى 330 مىڭ يۈەن مەبلەغ توپلاپ، ئوبلاست بويىچە تۆنجى بولۇپ يېزا دەرىجىلىك تېلېۋىزىيە ئۈلاپ تارقىتىش ئىستانسىسى،200 مىڭ يۈەندىن ئارتۇق مەبلەغ توپلاپ، ناهيە بويىچە تۆنجى بولۇپ يېزا دەرىجىلىك چاستوتىسى تەڭشىلىدىغان رادىئو ئۈزىلى قۇرۇپ، تېلېۋىزور كۆرەلمەسلىك، رادىئو ئاڭلىيالماسلىقتەك ھالەتكە خاتىمە بەردى.

ئوتتۇرا قاچى كەنتىدىكى ئايالار بازارغا يۈزلىنىپ ئائىلە ئىگىلىكىنى يۈكسەلدۈرمەكتە

قاغلىق ناهيىسىدىكى غوجائېرىق يېزىسىنىڭ ئوتتۇرا قاچى كەنتى ئايالارنى پەن - تېخنىكىغا تايىنىپ ئىگىلىك تىكلەش،بازارغا يۈزلىنىپ ئائىلە ئىقتىسادىنى يۈكسەلدۈرۈشكە پائال يېتەكلەپ، ياخشى ئىقتىسادىي ئۈنۈمگە ئېرىشتى.

كەنت پارتىيە ياچېيكىسى، كەنت باشقۇرۇش كومىتېتى ۋە كەنت ئايالار ھەيئىتى بۇ يىل 1 - ئايدىن باشلاپ ئايالارنى باقمىچىلىق، بورداقچىلىق، تىككۈچىلىك، سودا - سېتىق ۋە پىششىقلاپ ئىشلەش قاتارلىق ئىقتىسادىي ئۈنۈمى يۇقىرى كەسىپلەر بىلەن شۇغۇللىنىشقا سەپەرۋەر قىلغاندى. دەسلەپكى قەدەمدە بۇ كەنتتىكى 113 ئايال تۇرلۇك كەسىپلەر بىلەن شۇغۇللىنىپ ئۈلگە بولدى. بۇلارنىڭ تۇرتكىسىدە بۇ يىل 9 - ئاينىڭ ئاخىرىغىچە باقمىچىلىق، بورداقچىلىق كەسپى بىلەن شۇغۇللىنىۋاتقان ئايال 59 غا، سۈت - قايماقچىلىق كەسپى بىلەن شۇغۇللىنىۋاتقان ئايال 132 گە،تىككۈچىلىك، كەشتىچىلىك كەسپى بىلەن شۇغۇللىنىۋاتقانلار 36 گە، تۇرلۇك سودا - سېتىق بىلەن شۇغۇللىنىدىغانلار 48 گە يەتتى. ئۇلار ساپ پايدىنى 335 مىڭ 620 يۈەنگە يەتكۈزدى. **ياسىنجان كامال**

بۇ يىل ئىلى ئوبلاستىدىكى جامائەت خەۋپسىزلىكى تارماقلىرى جەمئىيەت ئامانلىقىنى مەركەزلىك تۈزەشتە قاتتىق زەربە بېرىش بىلەن ئالدىنى ئېلىشنى ئاساس قىلغان تەشۋىقاتنى ئائىلىلەرگىچە كېڭەيتتى.

سۈرەتتە: ئوبلاستلىق جامائەت خەۋپسىزلىكى ئىدارىسىدىكى ساقچىلار ئاممىغا قانۇن تەشۋىقاتى بەرمەكتە.

كامال جامال فوتوسى

شەرەپ قۇچقان ياش

مۇختەر ئابدۇقادىر

1990-يىلى «ئىمىنجاننى گۈلتاۋات ئوتتۇرا مەكتىپىگە مۇدىر قىلىپ بەرگىدەكمىش» دېگەن خەۋەر تارقالغاندا، ئاقسۇ كونىشەھەر ناهيىسىدىكى بەزىلەر: «ئۇ تېخى ياش تۇرسا، خىزمەتنىڭ ھۆددىسىدىن چىقالارمۇ؟ بۇ مەكتەپنى باشقۇرۇش، ئوڭشاش ئاسان ئىش ئەمەس تۇرسا» دېيىشكەنىدى.

شۇ يىلى 9-ئايدا ناهيىنىڭ ئۇقتۇرۇشى بىلەن ئىمىنجان ئابدۇراخمان ئاقسۇ كونىشەھەر ناهيىسىنىڭ گۈلتاۋات يېزىلىق ئوتتۇرا مەكتىپىگە مۇدىر بولۇپ كەلدى. ئۇ ئىلگىرى چەت يېزا مەكتەپلىرىدە پىشۇنىرلار خىزمىتى، سىنىپ مۇدىرى، مەكتەپنىڭ سىياسىي يېتەكچىسى بولۇپ ئىشلەپ، ناهيە ۋە ۋىلايەتنىڭ كۆپ قېتىم تەقدىرلىشىگە ئېرىشكەنىدى. ئۇ ئالدى بىلەن مەكتەپنىڭ ئومۇمىي ئەھۋالىنى تەپسىلىي ئىگىلەپ، ئوقۇتقۇچىلارنىڭ دەرس ئۆتۈش ئەھۋالى، ئوقۇغۇچىلارنىڭ كېلىپ-كېتىش، دەرس ئۆزلەشتۈرۈش، تەشكىلىي ئىنتىزام قاتارلىق تەلىم-تەربىيە خىزمىتىگە مۇناسىۋەتلىك مەسىلىلەرنى تەپسىلىي ئۇقتى. مەكتەپنىڭ تەشكىلىي تۈزۈمى بەكلا بوشۇشۇپ كەتكەن بولۇپ، ئوقۇتقۇچىلاردا تەييارلىقسىز دەرسكە كىرىش، دەرس ئارىلىقىدا ھاراق ئىچىش، مەست ھالەتتە دەرسكە كىرىش، خىزمەت ئورنىدا مۇقىم تۇرماسلىق، پىلان، تەدبىر بولماسلىقتەك ئەھۋاللار مەۋجۇت ئىدى. ئۇ مەكتەپكە كەلگەندىن كېيىن، مەكتەپنىڭ رەھبەرلىك بەنزىسىدىكىلەر بىلەن مەسلىھەتلىشىپ، مۇكەممەل قائىدە- تۈزۈملەرنى ئورناتتى. مەسئۇلىيەتنى كۈچەيتىپ، مەكتەپ خىزمىتىنىڭ ئومۇمىي ئەھۋالىغا چېتىلىدىغان مۇكاپاتلاش-جازالاش تەدبىرلىرىنى بېكىتىپ، شەخسلەرگىچە ئەمەلىيلەشتۈردى. ئاتا-ئانىلار سۆھبىتى يېغىنى ئېچىپ، مەكتەپ بىلەن ئائىلىنىڭ مۇناسىۋىتىنى قويۇقلاشتۇردى. بۇ ئارقىلىق يىل ئاخىرىدا ئوقۇغۇچىلارنىڭ مەكتەپكە كىرىش نىسبىتىنى % 97 كە يەتكۈزدى. مەكتەپنىڭ تەشكىلىي تۈزۈمىنى مۇكەممەللەشتۈرگەنلىكتىن، تۆنجى يىللا مەكتەپنىڭ ئىجتىمائىي كەيپىياتىدا ياخشىلىنىش بولدى.

ئوقۇتۇش سۈپىتىگە تەسىر يەتكۈزمىگەن ئەھۋالدا تەرىشچانلىق بىلەن ئىشلەپ، ئىقتىسادچىللىق بىلەن مەكتەپ باشقۇرۇش يولىدا مېڭىپ، كىرىم مەنبەسىنى كۆپەيتتى. 5 يىلدىن كېيىن، ئىلگىرىكى 2800 يۈەن قالدۇق قەرزنى تۆگىتىپ، مەكتەپنى 75 مىڭ يۈەن نەق پۇلغا ئىگە قىلدى؛ 6000 كىلوگرام زاپاس ئاشلىقى، 1 يۈك ئاپتوموبىلى، 1 كىچىك ماشىنىسى، 105 مو تېرىلغۇ يېرى، 17 مو مېۋىلىك بېغى بار بولدى. بۇ مەكتەپ بۇنىڭ بىلەن ئىقتىسادىي ئاساسى ناهيە بويىچە ئالدىنقى قاتاردا تۇرىدىغان مەكتەپكە ئايلاندى.

ئوقۇغۇچىلارنىڭ باشلانغۇچ مەكتەپتىن ئوتتۇرا مەكتەپكە چىقىش نىسبىتى بۇلتۇر 1990-يىلدىكى % 72 تىن % 93 كە يەتتى. ئوتتۇرا مەكتەپ ئوقۇغۇچىلىرىنىڭ تۇراقلىشىش نىسبىتى % 87 تىن % 99 كە، دەرس ئۆزلەشتۈرۈش نىسبىتى % 61 تىن % 98 كە يەتتى. ئىمىنجان ئابدۇراخمان 20 يىلدىن ئارتۇق خىزمەت ھاياتىدا ئۈلگەت تەرىپىدىن 3 قېتىم «مۇنەۋۋەر سىنىپ مۇدىرى»، ناهيە بويىچە 4 قېتىم «ئىلغار خىزمەتچى»، «مۇنەۋۋەر كومىپارتىيە ئەزاسى»، 3 قېتىم «مۇنەۋۋەر مەكتەپ مۇدىرى» بولۇپ باھالىنىپ مۇكاپاتلاندى. 1996- يىلى ئۇ يەنە ئاپتونوم رايون بويىچە «تىرىشچانلىق بىلەن ئىشلەپ، ئىقتىسادچىللىق بىلەن مەكتەپ باشقۇرۇش خىزمىتىدىكى مۇنەۋۋەر مەكتەپ مۇدىرى» دېگەن شان-شەرەپكە ئېرىشتى.

يوپۇرغا ناشىيول ئۇچاستىكىسىنىڭ كادىرى، كومىپارتىيە ئەزاسى مامۇت ئەيسا خىزمەتكە قاتناشقان 28 يىلدىن بۇيان خىزمەتتىكى مەسئۇلىيەتچانلىقى ۋە كۆرۈنەرلىك نەتىجىلىرى بىلەن ئۇچاستىكا، ناهيە، باش ئۇچاستىكا تەرىپىدىن كۆپ قېتىم ئىلغار خىزمەتچى، مۇنەۋۋەر كومىپارتىيە ئەزاسى، مۇنەۋۋەر پارتىيە خىزمەتچىسى، 2 مەدەنيەت قۇرۇلۇشىدىكى ئىلغار شەخس، ئىلغار ئىشچىلار ئۈيۈشما خىزمەتچىسى بولۇپ باھالىنىپ تەقدىرلەندى ۋە مۇكاپاتلاندى.

سۈرەتتە: مامۇت ئەيسا ئۇچاستىكىنىڭ خىزمەت خۇلاسە ماتېرىياللىرىنى يازماقتا.

ئىختيارىي مۇخبىرىمىز **مۇختەر يۇسۇپ** فوتوسى

سۇ هەققىدە هېكايە

— شىنجاڭ يېزىلىرىدا ئىچىدىغان سۇنى ياخشىلاش قۇرۇلۇشى توغرىسىدا

ئۆز مۇخبىرىمىز شاۋچېەن

ئارخېئولوگىيە ئالىملىرىنىڭ مۆلچەرلىشىگە قارىغاندا، تەكلىماكان قۇملۇقىنىڭ ئەتراپىدا 300 دەك قەدىمكى شەھەر خارابىسى بولۇپ، ئۇلار دەريا ئېقىنىنىڭ يۇنىلىشى ئۆزگەرگەنلىكى، ئۇروش مالىمانچىلىقى، يۇقۇملۇق كېسەللىك توپەيلىدىن خارابىلىققا ئايلانغان. مەن 50 - يىللاردا چاقلىق ناھىيىسىدە مۇخبىرلىق قىلىۋاتقاندا، ئازادلىقتىن ئىلگىرى تۇزۇلگەن ئىنتايىن ئاددىي ناھىيە تەزكىرىسىنى كۆرگەن ئىدىم، ئۇنىڭغا مۇشۇ ئەسىرنىڭ باشلىرىدا لوپنۇر كۆلى ۋە تىتماكۆلى ئەتراپىدا ياشىغان كىشىلەر ئارىسىدا تارقالغان چېچەك كېسەللىكى نۇرغۇن كىشىنىڭ جېنىغا زامىن بولغانلىقى يېزىلغانىدى. «خوتەن مەنزىرىسى» دېگەن كىتابتا خاتىرىلىنىشچە، 1912 - يىلى لوپ، خوتەن، كېرىيە، بەلبېغىدا ئۇدا 5 يىل ۋابا كېسىلى تارقاپ، 3 ناھىيىدە 100 مىڭدىن ئارتۇق ئادەم ئۆلۈپ، يەرلەر ئاق قالغان.

شىنجاڭ ئازاد بولغاندىن كېيىن، پارتىيە ۋەھۆكۈمەت نۇرغۇن مەبلەغ ۋە ئادەم كۈچى ئاجرىتىپ، 3 دەرىجىلىك داۋالاش، ئالدىنى ئېلىش، ساقلىقنى ساقلاش تورىنى قۇردى، مۇكەممەللەشتۈردى؛ ئىچكىرىدىن نۇرغۇن خەنزۇ دوختۇر خوتەنگە كەلدى، شىنجاڭ ۋە ئىچكى ئۆلكە، ئاپتونوم رايونلاردا تەربىيىلەنگەن ئۇيغۇر تېببىي داۋالاش خادىملىرى يۇقۇملۇق كېسەللىكنى تۈگىتىش يولىدا قەيسەرلىك بىلەن كۈرەش قىلدى. ھازىر خوتەندە ھەر دەرىجىلىك داۋالاش، ساقلىقنى ساقلاش ئاپپاراتىدىن 205 ى قۇرۇلغان، ساقلىقنى ساقلاش تېخنىك خادىملىرى 4000 غا يەتكەن بولسىمۇ، لېكىن نەچچە مىڭ يىل داۋاملاشقان ۋابا كېسەللىكىگە تولۇق تاقابىل تۇرۇش قىينىغا چۈشۈۋاتىدۇ.

يۇقۇملۇق كېسەللىكنىڭ ئىنسانلارغا كۆرسىتىدىغان تەسىرى ناھايىتى چوڭقۇر، يۇرۇڭقاش بازىرىنىڭ كۈچا كەنتىدە يۇقۇملۇق كېسەللىكنىڭ ئالدىنى ئېلىش پونكتىنىڭ باشلىقى ۋۇچەنگو مېنى ئەبجىغى چىقىپ كەتكەن 1 كىچىك ھويلىغا باشلاپ كىردى، ئائىلە خوجايىنى قۇۋانخان 16 ياشلىق قىزى بىلەن بىللە زاغرا نان يېقىۋاتقان ئىكەن، ئۇ بىزگە مۇنداق دېدى: «1981 - يىلى 9 - ئايدا ئېرىم ئابدۇللا چۆلدىن ئوتۇن ئەكەلگىلى كېتىپ ئۇ يەردە بىر كۆلچەكتىكى پاسكىنا سۇنى ئىچىپ قويۇپ ئىچى سۇرۇپ، 2- كۈنى چۆللۈكتە ئۆلۈپ قالغان. ئۇ چاغدا مۇشۇ قىزىم تۇغۇلغىنىغا ئەمدىلا 40 كۈن بولغانىدى. مەن 5 يالىنى ناھايىتى تەسلىكتە بېقىپ چوڭ قىلدىم. ھازىرغىچە ياشاۋاتقىنىمىزنىڭ ئۆزى ئامەت، ئامراتلىقتىن قۇتۇلۇشتىن قانداقمۇ سۆز ئاچقىلى بولسۇن؟»

مۇخبىرلىق داۋامىدا مەن نۇرغۇن نامرات ئائىلىنىڭ نامرات بولۇشى يۇقۇملۇق كېسەللىك بىلەن مۇناسىۋەتلىك ئىكەنلىكىنى، بەزى كېسەللىكلەرنىڭ سۇ شىنجاڭنىڭ يېزا - قىشلاقلىرىدىكىلەرنىڭ ئىچىدىغان سۇيىنى ياخشىلاش قۇرۇلۇشىنى 3 يىلدا پۈتتۈرۈش توغرىسىدا قارار چىقاردى. ئاپتونوم رايونلۇق پارتكوم ۋە ئاپتونوم رايونلۇق خەلق ھۆكۈمىتى بۇ ئىشقا يېقىندىن ئەھمىيەت بەردى، مالىيىدە ئىنتايىن قىينچىلىق بولۇۋاتقان ئەھۋالدىمۇ بۇ قۇرۇلۇشقا 300 مىليون يۈەن ئاجرىتىشنى قارار قىلدى. شۇنىڭ بىلەن بىللە، ئىچىدىغان سۇنى ياخشىلاش خىزمىتىگە بولغان رەھبەرلىكنى كۈچەيتتى ھەم شىنجاڭ دائىرىسىدە كەڭ دائىرىدە سەپەرۋەر قىلدى. ئۇرۇمچىدىكى 169 ئورۇن 20 مىليون 970 مىڭ يۈەن ئىئانە قىلدى، بۇ پۇلنىڭ 6 مىليون 190 مىڭ يۈەننى شەخسلەر ئىئانە قىلدى. ۋىلايەت، ئوبلاستلار ئىئانە قىلغان پۇلمۇ 20 مىليون يۈەنگە يەتتى. شۇنىڭ بىلەن بىر ۋاقىتتا، مەملىكەتنىڭ ھەرقايسى ئۆلكە، ئاپتونوم رايونلىرىمۇ شىنجاڭدىكى دېھقان، چارۋىچىلارغا ياردەم قولىنى سۇندى.

مۆجىزە ياراتقۇچى

1994 - يىلى 8 - ئاينىڭ ئاخىرىدا، يەنى لى رۇيخۇەن خوتەندىن ئايرىلىپ 4، 5 كۈندىن كېيىن، چىرىيە ناھىيىسىدە تۇغۇلغان، كۆل سۇيىنى ئېچىپ چوڭ بولغان دۆلەت مىللەتلەر ئىشلىرى كومىتېتىنىڭ مۇدىرى ئىسمائىل ئەھمەدتىن ئۇشتۇمتوت تېلېفون كەلدى: سىلەرگە بىر خۇش خەۋەرنى يەتكۈزىمەن، مەركىزىي كومىتېت سىياسىي بيۇروسى مەخسۇس يىغىن ئېچىپ، شىنجاڭدىكى دېھقان، چارۋىچىلار ئىچىدىغان سۇ مەسىلىسىنى ھەل قىلىشقا مەخسۇس پۇل ئاجرىتىپ بېرىشنى قارار قىلدى؛ يولداش لى رۇيخۇەن سىلەر ئۈچۈن بىر مۇنچە پۇل توپلىدى. ناھايىتى تېز ئاپىرىپ بېرىشكە ئادەم ئەۋەتىدۇ. سىلەر ۋاقىتنى چېكىۋەتمەي قۇرۇلۇشنى باشلاش تەييارلىقىنى ياخشى قىلىڭلار.

بۇ ئۇچۇر خوتەندىكى ۋىلايەت، ناھىيە كادىرلىرىنىڭ قەلبىنى لەرزىگە سالدى، شۇبھىسىزكى، بۇ ئۇلارغا خوتەن خەلقى ئۈچۈن خىزمەت قىلىدىغان ناھايىتى ياخشى پۇرسەت يارىتىپ بەرگەن، ئەمدى ئۇلار راسا ئىشلىۋالىدىغان بولغانىدى!

تەشكىلىي ئاپپاراتلار ناھايىتى تېز قوزغىلدى، شۇ چاغدىكى ناھىيىلىك پارتكومىنىڭ مۇئاۋىن شۇجىسى باشلاندى. ۋاقىت زىق، ۋەزىپە ئېغىر ئىدى. ئىشنى بىر - بىرلەپ قىلمەن دېگىلى بولمايتتى، چوقۇم ئومۇمىيۈزلۈك ئىش باشلاش كېرەك ئىدى.

ئەمەلىيەتتە 10 ئاي ئىچىدىلا 35 سۇ مۇنارى، 5 ئورۇندا سۇ يۈزى يۇقىرى كۆلچەك، 250 چوڭقۇر قاتلاملىق سۇ پومپىسى ئورنىتىلغان قۇدۇق خوتەن زېمىنىدا مۆجىزىلەردەك بارلىققا كەلدى. 2000 كىلومېتىر ئۇزۇنلۇقتا سۇ يەتكۈزۈش تورۇبىسى كۆمۈلدى! بۇ كونا تاشيولنى بويلاپ خوتەندىن ئورۇمچىگىچە تورۇبا ياتقۇزغانغا باراۋەر.

1995 - يىلى 9 - ئايدا، يەنى لى رۇيخۇەن خوتەنگە كېلىپ، كېتىپ 1 يىلدىن كېيىن، دۆلەت ۋەتەنپەرۋەرلىك تازىلىق كومىتېتى تور ئىشخانىسى، ئاپتونوم رايونلۇق يېزا - قىشلاقلارنىڭ ئىچىدىغان سۇيىنى ياخشىلاش ئىشخانىسى ۋە سەھىيە نازارىتى، يۇقۇملۇق كېسەللىكلەرنىڭ ئالدىنى ئېلىش پونكتى، سۇچىلىق نازارىتى قاتارلىق ئورۇنلاردىن تەشكىللەنگەن تەكشۈرۈۋېتىش ئۆمىكى خوتەن ناھىيىسىنىڭ ئىچىدىغان سۇنى ياخشىلاش قۇرۇلۇشىغا مۇنداق باھا بەردى: ئاپتونوم رايون بويىچە ۋە مەملىكەت بويىچە مۆجىزە يارىتىلىپتۇ! ئۇنى دۇنيادىمۇ داڭلىق دېيىشكە بولىدۇ!

خوتەن ناھىيىسى يارىتىقان مۆجىزە ئۈچقۇنىغا ئوخشاش شىنجاڭدا ناھايىتى تېزلىك بىلەن يالقۇن پەيدا قىلدى. مەن بۇ يىل 6- ئاينىڭ باشلىرىدا قاراقاش ناھىيىسىدە مۇخبىرلىق قىلۋېتىپ ناھىيىلىك سۇ ئېلېكتر ئىدارىسىنىڭ ئىچىدىغان سۇنى ياخشىلاش ئىشخانىسىغا كىرىپ، قۇرۇلۇش پۈتۈشكە 93 كۈن قالغانلىقىنى كۆرسىتىدىغان تەتۇر ھېسابلىنىدىغان ۋاقىت تاختىسىنى كۆردۇم. ئىشخاندا ئادەم يوق ئىكەن، تېلېفونغا قۇلۇپ سېلىقلىق ئىكەن، كەلگەن تېلېفوننى ئاڭلىغىلى بولىدىكەن، لېكىن تېلېفون بەرگىلى بولمايدىكەن.

بۇ ناھىيىدە ئىچىدىغان سۇنى ياخشىلاش ئىشخانىسىنىڭ كۈندىلىك خىزمەتلىرىگە رىياسەتچىلىك قىلىدىغان كىشى جاڭ يانەندىن 2، 3 ياش چوڭ بولغان جاڭ جۇنلىن ئىكەن. ئۇ ناھىيىلىك سۇ ئېلېكتر ئىدارىسىنىڭ مۇئاۋىن باشلىقى، ئىچىدىغان سۇنى ياخشىلاش ئىشخانىسىنىڭ مۇئاۋىن مۇدىرى ئىكەن. جاڭ نوپۇسى كۆپ 2 - چوڭ ناھىيە (ھازىر قاراقاش ناھىيىسى ئۇنىڭدىن ئېشىپ كەتتى)، 360 مىڭ ئاھالىسى بار. 1994 - يىلى 100 مىڭ ئاھالىنىڭ ئىچىدىغان سۇ مەسىلىسى ھەل قىلىندى. بۇ قېتىمقى 3 يىللىق سۇنى ياخشىلاش ۋەزىپىسىدە كۆچا ناھىيىسىگە 16 مىليون 120 مىڭ يۈەن ئاجرىتىپ بېرىلدى. بۇ پۇل بىلەن يەنە 110 مىڭ كىشىنىڭ ئىچىدىغان سۇ مەسىلىسى ھەل قىلىندۇ. بۇ سۇنى ياخشىلاش يولىدا بىر ئۆمۈر كۈرەش قىلىپ كەلگەن ماسىجەن ئۇچۇن ئېيتقاندا، ھەقىقەتەن خۇددىي بېلىق سۇغا ئېرىشكەندەك ئىش بولدى.

جەنۇبىي شىنجاڭدىكى 4 ۋىلايەت، ئوبلاستتا مۇخبىرلىق قىلۋېتىپ، ئىچىدىغان سۇنى ياخشىلاش قۇرۇلۇشىغا مەسئۇل بولغان كادىرلارنىڭ ئاممىا تەرىپىدىن ئەڭ قارشى ئېلىنىۋاتقانلىقىنى، ھۆرمەتكە ئەڭ سازاۋەر بولۇۋاتقانلىقىنى چوڭقۇر ھېس قىلدىم.

خۇددى ماسىجەنگە ئوخشاشلا يېڭىسار ناھىيىلىك سىياسىي كېڭەشنىڭ مۇئاۋىن رەئىسى، ناھىيىلىك ئىچىدىغان سۇنى ياخشىلاش ئىشخانىسىنىڭ مۇدىرى ئىبراھىم ئېلىمۇ 1987 - يىلدىن باشلاپ سۇنى ياخشىلاش خىزمىتى بىلەن شۇغۇللىنىپ كەلگەن. بۇنىڭ سەۋەبى، 1986 - يىلى 9 - ئايدا پېشقەدەم پرولېتارىيات ئىنقىلابچىسى لى شيەننيەننىڭ ئايالى، جۇڭگو بالىلار تەرەققىيات مەركىزىنىڭ مەسلىھەتچىسى لېن جامى يېڭىسارغا كېلىپ قىزىل، سۆگەت، توپلۇق يېزىلىرىدىكى ئاممىنىڭ سۇ ئىچىشتە ناھايىتى قىينىلىۋاتقانلىقىنى كۆرگەن ھەم ئالايىتەن 3 مىليون 800 مىڭ يۈەن مەبلەغ توپلاپ بەرگەن. ئاپتونوم رايون 1 مىليون 300 مىڭ يۈەن مەبلەغ ئاجرىتىپ، 3 يېزىنىڭ سۇيىنى ياخشىلاش قۇرۇلۇشىنى قىلغان. غەربىي شىمال مىللەتلەر ئىنستىتوتىنى پۈتتۈرگەن ئىبراھىم 3 يېزىنىڭ سۇنى ياخشىلاش قۇرۇلۇشىغا دائىمىي مەسئۇل مۇئاۋىن قوماندان بولغان. بۇ قېتىمقى 3 يىللىق سۇنى ياخشىلاش قۇرۇلۇشىغا ئۇنىڭ ئىشخانا مۇدىرى بولۇشى قائىدىگە ئۇيغۇن ئىش دېيىشكە بولىدۇ.

ئىبراھىم بۇ 10 يىلدا سۇنى ياخشىلاش قۇرۇلۇشى بىلەن شۇغۇللىنىپ نۇرغۇن جاپا تارتتى، نۇرغۇن يوللارنى باستى، كۆپ ئەجىر سىڭدۈردى. كادىرلارنى چېنىقتۇردى ۋە سىناقتىن ئۆتكۈزدى. پارتىيە بىلەن ئاممىنىڭ مۇناسىۋىتىنى قويۇقلاشتۇردى، مىللەتلەر ئىتتىپاقلىقىنى كۈچەيتتى.

ئابىدە

بۇ يىل 6 - ئاينىڭ 4 - كۈنى مەن روزاخۇننىڭ ھويلىسىغا كىردىم. روزاخۇن مېنىڭ مۇخبىر ئىكەنلىكىمنى ئۇقۇپ سۆزلەپ كەتتى:

- ھەر قېتىم جۇمەكنى ئاچقىنىمدا لى رۇيخۇەننى ئەسلەپ كېتىمەن. ئۇنىڭغا 1 پارچە تەشەككۇر خېتى يېزىشنى ئويلىغانىدىم. لېكىن يازالمىدىم، سىز ماڭا يېزىشىپ بەرسىڭىز!

مەن ئۇنىڭغا مۇنداق دېدىم:

- مەن سۆزلىرىڭىزنى سىن ئالغۇغا ئېلىۋالدىم. بۇنى لى رۇيخۇەنگە كۆرسىتىمەن. بۇ خەت يازغاندىنمۇ ياخشى، نېمە گېپىڭىز بولسا دەۋېرىڭ!

شۇنىڭ بىلەن روزاخۇن تېلېكامىرانىڭ ئالدىغا كېلىپ، لى رۇيخۇەننىڭ ئالدىدا تۇرغاندەك سۆزلەپ كەتتى. ئىلگىرىكى سۇ ئىچىشتىكى قىينچىلىقلىرىنى سۆزلەپ كېلىپ مۇنداق دېدى: ئەينى چاغدا سۇنىڭ سۈپىتى ياخشى بولمىغاچقا گېلىمغا پوقاق پەيدا بولۇپ قالغانتى، لى رۇيخۇەن كەلگەن يىلى ئەتىيازدا كېسەل بولۇپ، دوختۇرخانىدا 31 كۈن يېتىپ ساقايدىم. بۇلتۇر ئائىلىمىزدىكى 7 كىشى 12 مىڭ يۈەن كىرىم قىلدۇق. ئەمدى قىينچىلىقىمىز تۈگىدى. لى رۇيخۇەن، خاترجەم بولۇڭ!

8 - ئايدا مەن 2 - قېتىم روزاخۇننىڭ ئۆيىگە باردىم. ئۇ تېمى يۇلغۇن شېخىدا توقۇلغان كونا ئۆيىنى چۈۋۈپ، پىششىق خىشتا يېڭى ئۆي سېلىۋاپتۇ. بووايىنىڭ كەلگۈسىگە بولغان ئىشەنچىسى كامىل ئىكەن.

يېزىدا تورۇبا سۈيى ۋە توك پەيدا بولۇش بىلەن يېزىلىقلارنىڭ شەھەرلىكلەرنىڭ تورمۇشى بىلەن بولغان پەرقى خېلى كىچىكلەپتۇ. ئۇلارمۇ رەڭلىك تېلېۋىزور، توڭلاتقۇ ۋە كىر ئالغۇ ئىشلىتەلەيدىغان بوپتۇ. ئەمەت تۇخۇن ئائىلىسىدىكىلەر 2800 يۈەنگە توڭلاتقۇ سېتىۋاپتۇ.

- ئادەمنىڭ تورمۇشتىكى ئېھتىياجى ھامان قانمايدىكەن، - دېدى ئەمەتجان تەسىرلەنگەن ھالدا، - ھازىر سىياسەت ياخشى، تورمۇشىمىزمۇ بایاشات. بىراق بىز قېرىپ كېتىۋاتىمىز! كومپارتىيە بىزگە تورۇبا سۈيى، توك ئەكىلىپ بەردى. بىزگە شۇنچىۋالا ياخشى ئىشنى قىلىپ بەردى. مىللىي بۆلگۈنچىلەر ئارىمىزغا بۆلگۈنچىلىك سېلىپ، بىزنى ياخشراق كۈن ئالغىلى قويماسلىقىنىڭ كويىدا يۈرۈيدۇ، مەن ئۇلارنىڭ پاچىقىنى چېقىۋەتسەم دەيمەن!

مەن چۈشكەن پىكاپ خوتەن ناھىيىسىنىڭ بۇزاق يېزىسىدىن ئۆتتى، دۇكان - يايىملار قاتار كەتكەن،

بۆ گشتی ڕۆژانۆن ئۆپاکەوە باڤەشانکەن

ناهێسی بۆزانی پێرستەڵ تۆم کەتنەکی ڕۆژانۆن

کەرکەرتشە بەخشانان. بۆ ئەڵاد کشاڵە شو کەرکەرتشە بەخشانان. لەکەن ئەڵاد کشاڵە شو

ئىلىم-پەن تارىخى ۋە ئىلىم-پەندىكى بايقاش

ئىلىم-پەن كۆزنىكى

ئىلىم - پەن تارىخى كەمچىل بولغان ئىلىم - پەن پەلسەپىسى توكۇر پەلسەپە، ئىلىم - پەن پەلسەپىسى كەمچىل بولغان ئىلىم - پەن تارىخى گاس تارىخ، دېگەن سۆز ئېسىمدە. ئەمەلىيەتتە ئىلىم - پەندىكى بايقاش نۇقتىسىدىن ئېيتقاندا، ئىلىم - پەن تارىخى بىلەن ئىلىم - پەندىكى بايقاشنىڭ مۇناسىۋىتىنىمۇ ئىلىم - پەن تارىخىي ئېگى كەمچىل بولغان ئىلىم - پەن تەتقىقاتى پائالىيىتى قارىغۇ پائالىيەت، ئاڭلىق ئىلىم - پەن تارىخىي ئېگى كەمچىل بولغان ئىلىم-پەن تەتقىقاتى پائالىيىتىنىمۇ يۈزەكى پائالىيەت دېيىشكە بولىدۇ. نېمە ئۈچۈن شۇنداق دەيمىز؟

بىزگە مەلۇمكى، ئىلىم - پەن تەپەككۇرى، ماھىيەتتە، ئىلىم - پەن تەتقىقاتى تارىخىي پائالىيىتى ئاساسىدىكى تەپەككۇر. ئىلگىرىكىلەر-نىڭ ئىلىم - پەن ئەمگىكى ۋە نەتىجىسى بولمىسا، ھەر قانداق بايقاشنىمۇ نۇلدىن باشلاشقا توغرا كېلىدۇ. پەن تەتقىقاتىمۇ ماھىيەتتە كوللېكتىپ ھەمكارلىشىدىغان ئىش. ئىلگىرىكىلەرنىڭ نەتىجىلىرىگە تەنقىدىي ۋارىسلىق قىلىپ، ئىلىم - پەن ئىشلىرىنى سىلجىتىدىغان، دەۋر بىلەن ماس قەدەمدە ھەمكارلىشىپ تەتقىق قىلىدىغان ئىش. پەن تەتقىقاتى ئىلگىرىكىلەرنىڭ ئەمگىكىنى ئالدىنقى شەرت قىلىشى كېرەك. ۋارىسلىق قىلىنمىسا، يېڭىلىق يارىتىلى بولمايدۇ. نيۇتۇن: «ئەگەر مەن دىكار (دىكار-پىشۋا ئالىم)دىن يىراقنى كۆردۈم دېسەم، بۇ مېنىڭ ئاشۇ گىگانت شەخسىنىڭ شىللىسىغىلا مىنۋالغانلىقىمنىڭ نەتىجىسى» دېگەندى. ئىلىم- پەندە بىرەر ئالىم بىراقلا ئىلىم - پەننىڭ يۈكسەك چوققىسىغا چىقالمغىنى يوق.

ئىلگىرىكىلەرنىڭ نەزەريىسى، ئەمەلىيىتىنى ئۈلگە قىلماي، نەتىجە يارىتالمغانلارمۇ يوق، شۇنداقلا بىرەر ئالىمنىڭ شۇ پەننىڭ تەرەققىيات تارىخىنى كۆپلەپ ئىگىلىمەي، مۇھىم بايقاشنى قولغا كەلتۈرەلىگىنىمۇ يوق. شۇڭا ئىلىم - پەن تارىخىي ئېگى بولماسا، ئىلىم - پەندە بايقاشنىڭ بولۇشى مۇمكىن ئەمەس.

بەزىلەر ئېينېشتېيننى 20 - ئەسىردىكى ئەڭ ئۇلۇغ ئالىم، دەيدۇ. مېنىڭچە، ئېينېشتېيىن ئۇزۇننىڭ نىسپىيلىك نەزەريىسىنى ئاڭلىق ئىلىم-پەن تارىخىي ئېگى ئاساسىدا يارىلىقا كەلتۈرگەن. ئۇ ئىلىم - پەن تارىخىنى كۆزىتىش ئارقىلىق نۇرغۇن ئىجادىي قاراشلارنى ئوتتۇرىغا قويغان. ئىلىم - پەن ئۇسۇلى جەھەتتىمۇ ئۇزۇگچە چۈشەنچىلىرىنى ئوتتۇرىغا قويغان. ئىلگىرىكىلەرنىڭ نەتىجىلىرى ۋە ئۇلارنىڭ ئەھمىيىتىنى، يېتەرسىزلىكلىرىنى تەنقىدىي ئاساستا ئىگىلەپ، نىسپىيلىك قارىشىنى يارىلىقا كەلتۈرەلىگەن. گېرمانىيىلىك ئالىم پۇرانكمۇ شۇنداق قىلغان. ئۇ ئىلىم-پەن بىلەن شۇغۇللانغان ھاياتىدا ھەر نەچچە يىلدا بىر قېتىم ئىلىم - پەن تارىخىي ئېگى ئۈستىدە چوڭقۇر پىكىر يۈرگۈزۈپ تۇرغان. ئىلىم - پەننىڭ ئەڭ يېڭى تەرەققىيات سەۋىيىسى ۋە يۈكسەكلىكىدە تۇرۇپ، ئىلىم - پەن تارىخىنى ئەسلەپ تۇرغان. بۇنداق ئەسلەشنى پاسسىپ، بەھۇدە ئاۋارىچىلىك ۋە ئىسراپچىلىق، دەپ قاراشقا بولمايدۇ. بۇ، ئىلىم - پەندە جىددىي ئۇزگىرىش، داۋالغۇش بولۇۋاتقان يىللاردا توغرا ھۆكۈم چىقىرىش ۋە توغرا تاللاشنىڭ ھۇجۇم نىشانى ۋە نۇقتىسىنى تېپىشنىڭ ئاساسى.

كىشىلەر ئالىملارنىڭ بىرەر بايقىشى توغرىسىدىكى خەۋەرنى ئاڭلىغىنىدا، بۇنى ئاشۇ ئالىمنىڭ زېرەك، تالانتلىق ئىكەنلىكىدىن كۆرۈشىدۇ. بۇ بىر خاتا چۈشەنچە. بىز نوبېل پەن - تېخنىكا مۇكاپاتىغا ئېرىشكەنلەرنىڭ نۇتۇقلىرىدىن شۇنى كۆرەلەيمىزكى، ئۇلارنىڭ ھېچقايسىسى ئۆزلىرىنىڭ نەقەدەر ئۇلۇغ بايقاشنى قولغا كەلتۈرگەنلىكى توغرىسىدا ماختانمايدۇ. بەلكى ئۆز ئەجدادلىرىنىڭ ۋە ھەمكارلاشقان كەسپداشلىرىنىڭ ئوينىغان رولىغا مەدھىيە ئوقۇيدۇ. بۇ ئۇلارنىڭ كەمتەرلىكى ئەمەس، بەلكى ئەمەلىيەتتە ئىشنىڭ شۇنداق بولىدىغانلىقىدىن.

18 - ئەسىرنىڭ باشلىرىدا خىمىيە ئاتومى نەزەريىسىنى دەسلەپ ئوتتۇرىغا قويغان ئالىم دولتون ئىنتايىن تىرىشىپ، ئىلگىرىكى ئىلىم - پەن نەزەريىلىرىنى كۆپلەپ ئۆگىنىپ، ئۆگىنىش ۋە ئەمەلىيەت ئارقىلىق قەدىمكى ئاتوم نەزەريىسى ئىدىيىسى، نيۇتۇننىڭ نەزەريىسى ۋە خىمىيە تارىخىغا دائىر تەلىماتلارنى پىششىق ئىگىلىگەن. تارىخىي نەزەريىلەر ۋە ئىدىيىلەرنى سىلىشتۇرۇپ، خىمىيە ئاتوم نەزەريىسى تەلىماتىنى ئوتتۇرىغا قويغان.

نۇرغۇن ئالىملار يەنە بايقاش داۋامىدا بايقاش ئۇسۇلى ۋە جەريانىنىڭ تەسىرىگە ئۇچرىغان. بۇنىڭدىمۇ ئىلىم-پەن تارىخىي ئۇسۇلى ۋە جەريانىنى ئىگىلەپ، يېڭى بايقاشلارنى يارىلىقا كەلتۈرگەن.

قىسقىسى، ئالىملاردا ئاڭلىق ئىلىم-پەن تارىخىي ئېگى بولغاندىلا، يېڭى-كونا نەزەريىنىڭ مۇناسىۋىتىنى، كونا نەزەريىنىڭ تەتبىقلىنىش دائىرىسى ۋە چەكلىمىسىنى، كەڭۈسى تەتقىقات نىشانىنى ئايدىڭلاشتۇرۇپ، ئىلىم - پەندىكى بايقاشنى قەدەممۇ قەدەم يۈكسەك پەللىگە كۆتۈرەلەيدۇ.

كومپيۇتېرلاشقان بوغالتىرلىق ئۇچۇر سىستېمىسى

تىمام ئابلز

ھازىرقى زامان پەن-تېخنىكىسى

كومپيۇتېرلاشقان بوغالتىرلىق ئۇچۇر سىستېمىسى — ھازىرقى زامان پەن - تېخنىكىسى، ئۇچۇر تېخنىكىسى ۋە بوغالتىرلىق تېخنىكىسى قاتارلىقلارنى بىر گەۋدە قىلغان ھالدا كومپيۇتېردىن پايدىلىنىپ، ھەر خىل بوغالتىرلىق سانلىق مەلۇماتلىرىنى بىر تەرەپ قىلىش، توپلاش، ساقلاش ۋە تەھلىل قىلىش قاتارلىق مەشغۇلاتلارنى ئېلىپ بارغىلى بولىدىغان ھەمدە ھەر خىل ئېھتىياجلىق بوغالتىرلىق ئۇچۇرلىرى بىلەن تەمىنلەيدىغان سىستېمىدىن ئىبارەت.

كومپيۇتېرلاشقان بوغالتىرلىق ئۇچۇر سىستېمىسى ئادەتتە بوغالتىرلىق ھېسابات ئۇنىي سېتىش ھېساباتى، مۇئامىلە ھېساباتى، بوغالتىرلىق مەلۇمات جەدۋەللىرىنى تۈزۈش، مالىيە تەھلىلى ۋە بانكا بىلەن ھېساب سېلىشتۇرۇش قاتارلىق ئىقتىدارغا ئىگە سىستېمىلارنى ئۆز ئىچىگە ئالىدۇ.

كومپيۇتېرلاشقان بوغالتىرلىق ئۇچۇر سىستېمىسىنىڭ فىزىكىلىق قۇرۇلمىسىدىن قارىغاندا، ئۇ كومپيۇتېر قاتتىق دېتالى ۋە باشقا مۇناسىۋەتلىك ئۇسكۇنىلەر، ئەمەلىي قوللىنىلىدىغان بوغالتىرلىق ھېسابات يۇمشاق دېتالى ۋە مۇناسىۋەتلىك سىستېما يۇمشاق دېتاللىرى (UCDOS , WINDOWS , DOS)، شۇنداقلا يەنە بۇ سىستېمىنى نورمال يۇرۇشلىشتۇرۇشكە كايالەتلىك كۆتۈرىدۇ.

(2) بوغالتىرلىق ئۇچۇرلىرىنىڭ توغرىلىق دەرىجىسىنى يۇقىرى كۆتۈرۈپ، خاتالىق پەرقىنى ئازايتىدۇ.

(3) بوغالتىرلىق سانلىق مەلۇماتلىرىنى ئۇزۇقتىدا بىر تەرەپ قىلىپ، توغرا، مۇكەممەل بولغان بوغالتىرلىق ئۇچۇرلىرى بىلەن تەمىنلەيدۇ.

(4) سانلىق مەلۇماتلارنى مەركەزلەشتۈرۈپ بىر تەرەپ قىلىپ، سانلىق مەلۇماتلاردىن ئورتاق پايدىلىنىش ئۇنۇمىنى ئاشۇرىدۇ.

(5) بوغالتىر خادىملارنىڭ ساپاسىنى ئۈستۈرۈپ ھەمدە بوغالتىرلىق خىزمىتىنىڭ قېلىپلىشىشىنى ئىلگىرى سۈرۈپ كارخانا باشقۇرۇشنىڭ زامانىۋىلىشىشىنى ئىلگىرى سۈرىدۇ.

(6) بوغالتىرلىق نەزەريىسى ۋە خىمىيە تارىخىغا دائىر

شىنجاڭنىڭ كىئانىت تۈرىدىكى قېزىلما بايلىقى

تىمام تاھىر

كىئانىت تۈرىدىكى قېزىلمىلار كىئانىت، ئاندالوزىت، سىللىمانىت قاتارلىق قېزىلمىلارنى ئۆز ئىچىگە ئالىدۇ. بۇ تۈردىكى قېزىلمىلارنىڭ تەركىبىدە ئالىۋمىن كۆپ بولغاچقا، بۇلار يەنە يۇقىرى ئالىۋمىنلىق مىنېرال خام ئەشيا دەپمۇ ئاتىلىدۇ. بۇلار يۇقىرى ھارارەتتە كېڭىيىپ، سوۋۇتقاندا تارايمايدىغان ئالاھىدىلىككە ئىگە. كىئانىت تۈرىدىكى قېزىلمىلار ئاساسەن يۇقىرى دەرىجىلىك ئوتقا چىداملىق ماتېريال، كىرېمنىي، ئالىۋمىن قېتىشمىسى، قۇيىمچىلىق ماتېريالى، سىلىقلاش ماتېريالى، سۇۋالغۇ ماتېرىياللىرىنى ئىشلەشتە ئىشلىتىلىدۇ.

شىنجاڭنىڭ كىئانىت تۈرىدىكى قېزىلما بايلىقى ئاساسەن ئالتاي تاغلىرى، جەنۇبىي تەڭرىتېغى، غەربىي قارا قوروم تاغلىرى قاتارلىق رايونلارغا تارقالغان. بۇ رايونلاردا ھازىر 2 كان ياتمىسى بايقالدى. بۇنىڭ بىرى كۆكتوقاي ناھىيىسىدىكى دارچات كىئانىت كېنى. بۇ كاندا كىئانىت كۇارتىس تومۇرىدا ھاسىل بولغان بولۇپ، تەركىبىدە كىئانىت بىر قەدەر مول بولغان تومۇردىن 20 نەچچىسى بار. بۇ تومۇرلارنىڭ كۆلىمى ئانچە چوڭ ئەمەس. كىئانىت بۇ تومۇردا كرىستال توپى ھالىتىدە مەۋجۇت بولۇپ تۈردۇ. كرىستاللىرىنىڭ ئۇزۇنلۇقى ئادەتتە 10 سانتىمېتردىن 30 سانتىمېتىرغىچە كېلىدۇ. يەنە بىر كان باي ناھىيىسىدىكى ئاندالوزىت كېنى. بۇ كاندىكى ئاندالوزىت كان گەۋدىسى قاتلامسىمان بولۇپ، ئۇنىڭ شەرقتىن غەربكىچە بولغان ئۇزۇنلۇقى 10 كىلومېتىر، كەڭلىكى 1 كىلومېتىر كېلىدۇ. كان قاتلىمى يۇقىرى قاتلام ۋە تۆۋەن قاتلامدىن ئىبارەت 2 قىسمىدىن تەركىب تاپقان بولۇپ، ئۇلارنىڭ قېلىنلىقى ئايرىم - ئايرىم ھالدا 6 مېتردىن 60 مېترغىچە، 14 مېتردىن 29 مېترغىچە كېلىدۇ. بۇ كاندا ئومۇمىيۈزلۈك تەكشۈرۈش ۋە باھالاش خىزمىتى ئېلىپ بېرىلدى، بۇنىڭدىن ئېنىقلانغان زاپاس مىقدارى تەخمىنەن 6 مىليون تونناغا يېتىدۇ.

دۇنيا بويىچە كىئانىت تۈرىدىكى قېرىلمىنىڭ ئېنىقلانغان زاپاس مىقدارى 140 مىليون تونىنا بولۇپ، مۇلچەرلەنگەن بايلىق مىقدارى بويىچە كىئانىت 150 مىليون تونىنا، ئاندالوزىت 170 مىليون تونىنا. بۇلار ئاساسەن ئامېرىكا، ھىندىستان، برازىلىيە، جەنۇبىي ئافرىقا قاتارلىق دۆلەتلەرگە مەركەزلىنىك تارقالغان. خەلقئارادىكى بۇ تۈردىكى قېزىلمىلارنى ئىمپورت قىلىدىغان ئەڭ چوڭ دۆلەتلەردىن ياپونىيە، گېرمانىيە ۋە ئەنگلىيە قاتارلىق دۆلەتلەر بار.

ئېلىمىز شاڭخەيدىكى باۋشەن پولات- تۆمۈر زاۋۇتىنى قۇرۇش ۋە ئۇنىڭ بۇ خىل قېزىلمىغا بولغان ئېھتىياجىنى قاندۇرۇش ئۈچۈن، بۇ تۈردىكى بايلىقلارنى تېپىش خىزمىتىنى قانات يايدۇردى ۋە چارلاپ تەكشۈرۈش ئارقىلىق بىر قەدەر مول زاپاسقا ئىگە بولدى. شىنجاڭدا بۇ تۈردىكى بايلىقلارنى ئىزدەش خىزمىتى ئەمدىلا باشلاندى. دەسلەپكى نەتىجىلەرگە ئاساسلانغاندا، شىنجاڭدا كىئانىت تۈرىدىكى قېزىلما بايلىقىنىڭ مىقدارى بىر قەدەر زور بولۇپ، كەلگۈسى ئىستىقبالى كىشىنى خۇشاللاندۇرىدۇ.

يېقىندا شىئەن ھايۋاناتلار باغچىسىدىكى شەرقىي شىمال يولۇسى «فاك فاك»

بیقندا شئەن هایۋاناتلار باغچىسىدىكى شەرقىي شىمال يولۇنسى «فاك فاك» بىر ئەركەك، ئىككى چىشى كۇچۇك تۇغدى. بۇنىڭ بىلەن بۇ باغچىدىكى شەرقىي شىمال يولۇنسىنىڭ 20يىلدىن بۇيانقى كۆپەيمەسلىك تارىخىغا خاتىمە بېرىلدى. هازىر ئۇچ يولۇاس كۇچۇكنىڭ بەدەن ئېغىرلىقى 5 كىلوگرامدىن ئېشىپ، ياخشى ئۆسمەكتە.

شىنخۇا ئاگېنتلىقى

بىئولوگىيە قۇرۇلۇشى ئاشلىق هوسۇلىنى ئۇستۇرىدۇ

دۇنيادىكى بەزى مۇهىم ئالىمىلاردىن تەركىب تاپقان بىر مەخسۇس گۇرۇپپا يېقىندا بىئولوگىيە قۇرۇلۇشى دۇنيادىكى قەھەتچىلىك ئۇستىدىن غەلبە قىلىدىغان كۇچلۇك قورال، دەپ يەكۇن چىقاردى. ئۇلار بۇ تېخنىكا دۇنيانىڭ ئاشلىق هوسۇلىنى% 25 كۆپەيتىدۇ، بۇ، بۇنىڭدىن كېيىنكى 30يىلدا تۇغۇلىدىغان 3 مىليارد ئادەمنى بېقىشقا پايدىلىق، دەپ هىسابلىدى. بۇ مۇتەخەسسىلەر گۇرۇپپىسى دۇنيا بانكىسى ۋە خەلقئارا يېزا ئىگىلىك تەتقىقاتى مەسلىھەتچىلەر گۇرۇپپىسى تەرىپىدىن تەشكىللەنگەن. ئۇلارنىڭ تەتقىقات نەتىجىسى «بىئولوگىيە قۇرۇلۇشى زىرائەتلىرى» دېگەن دوكلاتتا ئېلان قىلىنغان.

دوكلاتتا مۇنداق دېيىلدۇ: گېن گۇرۇچ، كۆمىسقوناق، بۇغداي، ياغىيۇ قاتارلىق زىرائەتلەرگە سىڭدۇ. بۇ مۇشۇ زىرائەتلەرنىڭ كېسەللىك، هاشارات زىياندىشىلىغا تاقابىل تۇرۇشىغا ۋە هۆلچىلىككە قارشى تۇرۇشىغا، سوغۇققا چىداملىق بولۇش ئىقتىدارىنى ئۇستۇرۇشكە پايدىلىق. بۇ گۇرۇپپىنىڭ رەئىسى، قوشۇمچە دۇنيا بانكىسىنىڭ مۇئاۋىن باشلىقى ئىسمائىل سراجدىن: «يېزا ئىگىلىكىنىڭ سىجىل تەرەققىياتىغا پايدىلىق بولغان بارلىق تېخنىكىلارنى قوللاش كېرەك. بىئولوگىيە قۇرۇلۇشى ئىنسانلارغا غايەت زور يارىدىم بېرىدۇ،» دەپ كۆرسەتتى.

دوكلاتتا مۇنداق دېيىلدۇ: دانلىق زىرائەتلەرنىڭ كىراخمال تەركىبى % 60 تىن يۇقىرى، ياغىيۇنىڭ% 20تىن تۆۋەن. ئالىمىلار گېن خىزمىتى ئارقىلىق ياغىيۇنىڭ كىراخمال تەركىبىنى ئۇستۇردى. بۇ تېخنىكا يەنىمۇ مۇكەممەللەشتۈرۈلسە يىلتىزسىمان غول، تۇگۇنەك غول زىرائەتلەرگە ئىشلىتىشكە بولىدۇ. ئالىمىلار يەنە گېن قۇرۇلۇشى تېخنىكىسىدىن پايدىلىنىپ، كۆمىسقوناقنىڭ ئاقسىل مىقدارى ۋە ماي مىقدارىنى كۆپەيتىشكە تىرىشماقتا. دوكلاتتا يەنە مۇنداق دېيىلدۇ: جۇگگونىڭ شاگىخەي ئەترابىدا نەچچە مىڭ گېكتار يەرگە گېنلىق شال تېرىلدى. كېسەللىك، هاشارات زىياندىشىلىغا تاقابىل تۇرالايدىغان بۇنداق شالنىڭ هوسۇلى بۇنىڭدىن كېيىنكى 10 يىل ئىچىدە% 10 - % 25ئاشىدۇ. دوكلاتتا يەنە مۇنداق دېيىلدۇ: تەرەققىي قىلىۋاتقان دۆلەتلەر ئۇچۇن ئېيتقاندا، زىرائەتلەرنىڭ كېسەللىك، هاشارات زىياندىشىلىغا تاقابىل تۇرۇش ئىقتىدارىنى ئۇستۇرۇش ئاشلىق هوسۇلىنى ئۇستۇرۇشتىنمۇ مۇهىم.

دوكلاتتا يەنە مۇنداق دېيىلدۇ: ئىنسانلارنىڭ گېنلىق زىرائەت مەهسۇلاتلىرىغا بولغان ئېهتىياجى كۇچلۇك. چۇڭكى دۇنيا نوپۇسى يىلىغا 87مىليوندىن كۆپەيمەكتە. هالبۇكى، تېرىلغۇ يەر 1961 - يىلدىكى كىشى بېشىغا توغرا كېلىدىغان 0.44گېكتار- دىن، هازىر 0.26گېكتارغا چۈشۈپ قالدى. نوپۇسنىڭ هازىرقى تەرەققىيات سۈرئىتى بويىچە ئېيتقاندا، 2050 - يىلىغا بارغاندا كىشى بېشىغا توغرا كېلىدىغان يەر 0.15گېكتارغا چۈشۈپ قالىدىكەن. دۇنيادىكى تېرىلغۇ يەر كۆلىمىنىڭ يىللىق كۆپىيىش نىسبىتى هازىر% 0.2تىن تۆۋەن. بەلكى ئۇ داۋاملىق ئازايماقتا. شۇڭا بىئولوگىيە قۇرۇلۇشى 21 - ئەسىردە يېزا ئىگىلىك ئىشلەپچىقىرىش كۆلىمىنى كېڭەيتىشنىڭ ئەڭ مۇهىم ۋاستىسى بولۇپ قالىدۇ.

(«بەن - تېخنىكا گېزىتى»دىن)

ئەينەك ئىستاكاندىكى قاتىل

كرىستال ئەينەكتىن ئىشلەنگەن رومكىلاردا هاراق ناهايىتى سۈزۈك كۆرۈنىدۇ. شۇڭا بىر مۇنچە قەھۋەخانىلار، رېستورانلار ۋە ئائىلىلەردە بۇنداق رومكىلار ئىشلىتىلىدۇ. لېكىن ئەپسۇسلىنارلىقى شۇكى، كىشىلەر بۇنى ئىشلەتكەندە بۇنىڭ سالامەتلىككە خەۋپ يەتكۈزىدىغانلىقىغا سەل قارايدۇ.

زاۋۇتلار بۇنداق رومكىلارنى ئىشلەپ چىقارغاندا ئەينەكنى سۈزۈك كۆرۈنسۇن ئۈچۈن ئۇنىڭ خام ئەشياسىغا ئوكسىدلاشتۇرۇلغان قوغۇشۇن ئارىلاشتۇرىدۇ. تەكشۈرۈپ ئۆلچەشكە قارىغاندا، كرىستال ئەينەكتىكى ئوكسىدلاشتۇرۇلغان قوغۇشۇن مىقدارى% 24 - % 32كە يېتىدىكەن. قوغۇشۇن كىسلاتالىق ئېچىلمىكتە ناهايىتى ئاسان ئېرىيدۇ. ئۇزۇم هارىقى، ئالما هارىقى قاتارلىقلاردا مەلۇم مىقداردا كىسلاتا تەركىبى بار، شۇڭا بۇنداق هاراقلارنى ئەينەك رومكىدا ئىچكەندە سالامەتلىككە ئېغىر زىيان يېتىدۇ.

(«جۇڭگو ئايالىرى گېزىتى»دىن)

كۆز ۋە سالامەتلىك

سالامەت بولۇك

كۆز بەدەننىڭ ئايلىنىش سىستېمىسى ۋە باشقا هاياتلىق مېخانىزمى ئەھۋالىنى ئەكس ئەتتۈرۈپ بېرلەيدۇ.

كۆزۈش قۇۋۋەتتى ئاجىزلاش، نامازشام قارىغۇسى كېسەللىكى

بۇنداق كېسەللىككە گىرىپتار بولغانلار ۋىتامىن A نى كۆپرەك يېيىشى كېرەك. ۋىتامىن A بەدەندە بىنەپشە قىزىل رەڭ كۆزۈش ماددىسىنى يېتىلدۇرۇپ، كۆزنىڭ نۇرغا ماسلىشىش ئىقتىدارىنى ۋە كېچىدە كۆزۈش ئىقتىدارىنى كۈچەيتىدۇ. ئادەتتە ساغۇچ رەڭلىك مېۋىلەردىن ئۈزۈك، قوغۇن، سەۋزە ۋە تاتلىق ياغىيۇ قاتارلىقلارنى كۆپرەك ئىستېمال قىلىش كېرەك.

كۆز قىچىشىش، ياش ئېقىش، نۇرغا قارىيالماسلىق كېسەللىكى

بۇنداق كېسەللەردە ريبوفلاۋىن ئېغىر دەرىجىدە كەمچىل بولىدۇ. بۇلار كالا گۆشى، جىگەر، سۈت ۋە پۇرچاق قاتارلىقلارنى كۆپرەك ئىستېمال قىلىشى كېرەك.

كۆز قىزىرىپ قېلىش كېسەللىكى

بۇ، غىدىقلىغۇچى ماددىلارنى هەددىدىن زىيادە ئىستېمال قىلىش، نېرۋىنىڭ يۇكسەك دەرىجىدە جىددىيلىشىشى ۋە ئېغىر دەرىجىدىكى ئۇيقۇسىزلىقتىن كېلىپ چىقىدۇ. بۇنداق كېسەللىككە گىرىپتار بولغانلار نىكوتىن كىسلاتاسى مول يېمەكلىكلەرنى مەسىلەن: ئاق توخۇ گۆشى، گازىر، خۇاسىك، قارا گۇرۇچ ۋە كالا گۆشىنى كۆپرەك ئىستېمال قىلىشى كېرەك.

كۆز قۇرغاقلىشىپ كېتىش كېسەللىكى

بۇ كېسەللىككە گىرىپتار بولغانلار كۆپ خىل ۋىتامىننى ئىستېمال قىلىشى، ئېغىز ۋە بۇرۇن بوشلۇق شىلىمشىق پەردىسىنىڭ ئەملىكىنى ساقلىشى كېرەك. ئادەتتە ۋىتامىن A ، C ۋە E تەركىبى بولغان يېمەك لىكلەرنى يېيىشى لازىم. ۋىتامىن A ئاساسلىقى پىشىل يوپۇرماقلىق يېمەكلىكلەردە، تاتلىق ياغىيۇ ۋە قوغۇندا كۆپرەك بولىدۇ. ۋىتامىن E بۇغداي ئۇندۇرمىسى، گازىر، شىيامي، بېلىق قاتارلىقلاردا كۆپرەك بولىدۇ. ۋىتامىن C ئاپىلسىن، ماندارىن قاتارلىق مېۋىلەردە، كۆك لازا، شوخلا قاتارلىق كۆكتاتلاردا مول بولىدۇ.

(«سالامەتلىكنى ئاسراش ۋاقتى گېزىتى»دىن)

ياڭاق مېغىزى سۈيدۈك يولىدىكى تاشنى چۈشۈرىدۇ

ياڭاق مېغىزى، ناۋات، كۈنجۈت يېغى قاتارلىقلارنىڭ هەر بىردىن 125گرامدىن تەييارلاپ، ئالدى بىلەن ياڭاق مېغىزىنى كۈنجۈت يېغىدا قورۇلغان، ئاندىن سوقۇلغان ناۋاتنى قورۇلغان ياڭاق مېغىزىغا تەكشى ئارىلاشتۇرۇپ، چوڭلار 1 كۈندە 2 قېتىم، بالىلار 1 كۈندە 3 قېتىمدىن ئۇدا يەپ بەرسە، سۈيدۈك يولىدىكى تاش چۈشۈپ كېتىدۇ. كۈنجۈت يېغى تېپىلمىسا، ئادەتتىكى ئۇسۇملۇك يېغى بىلەن تەييارلىسىمۇ بولىدۇ.

ئابدۇجاپپار هامىدىن تەييارلىغان

باقمىچىلىقتا كۆپ ئىشلىتىلىدىغان دېزىنفېكسىيە دورىلىرى ۋە ئۇنى ئىشلىتىش ئۇسۇلى

ئەنۋەر يۇسۇپ

دېزىنفېكسىيە ساۋاتى

دېزىنفېكسىيە قىلىش چارۋا مالىلاردا كۆرۈلىدىغان كېسەللىكلەردىن مۇداپىئە كۆرۈش ۋەئۇنى كونترول قىلىشنىڭ مۇهىم ۋاستىسى، هازىر ئىشلەپ چىقىرىلىۋاتقان دېزىنفېكسىيە دورىلىرىنىڭ تۈرلىرى كۆپ بولۇپ، ئىشلىتىلىش ئۇسۇلى ۋە مىقدارى ئوخشىمايدۇ.

1. ئىسپىرت: ئىسپىرت باقمىچىلىقتا كۆپ ئىشلىتىلىدىغان بىخەتەر دېزىنفېكسىيە دورىسى بولۇپ، مىكرو ئورگانىزملارنى سۈسىزلاندۇرۇپ ئۆلتۈرىدۇ.% 75لىك ئىسپىرتنىڭ باكتېرىيە ئۆلتۈرۈش ئۈنۈمى يۇقىرى بولىدۇ. ئۇنى ئىشلىتىشتە ئىسپىرتلىق پاختا تەييارلاپ، ئاندىن تېرە ئۈستى، ئوكۇل پېچىنىسى، شىپىرىس، ئوپېراتسىيە ئۈسكۈنىلىرى ۋە هەر خىل جاراهەتلەر دېزىنفېكسىيە قىلىنىدۇ.

2. مارگانسوپ: مارگانسوپ بىنەپشە رەڭلىك، سۇدا ئېرىيدىغان كرىستال ماددا، ئۇ 0.02 ~ 0.1 ۋە 0.02 ~ 0.3 پىرسەنتلىك دەپ 2 خىل بولىدۇ. 0.02 ~ 0.1 پىرسەنتلىك مارگانسوپ يۇقۇملانغان يېرىگىلىق جاراهەتلەرنى يۇيۇپ تازىلاشتا ئىشلىتىلىدۇ، 0.02 ~ 0.3 پىرسەنتلىك مارگانسوپ توخۇلارغا ئىچكۈزۈلىدۇ.

3. كۆيدۈرۈلمىگەن هاك: كۆيدۈرۈلمىگەن هاك ئەرزان دېزىنفېكسىيە دورىلىرىنىڭ بىرى% 10 - % 12 لىك هاك ئېرىتمىسىدە قوتان، قورال - سايمانلار دېزىنفېكسىيە قىلىنىدۇ.

4. لىزول: لىزول ئۆتكۈر زەھەرلىك دورا. ئېھتىياجغا قاراپ ئوخشاشمىغان قويۇقلۇقتىكى لىزول تاللاپ ئىشلىتىلىدۇ. لىزولنىڭ% 3 - % 5 لىكى قورال - سايمان ۋە قوتان، كاتەكلەرنى دېزىنفېكسىيە قىلىشتا، % 5 - % 10 لىكى ئۆي هايۋانلىرىنىڭ، ئۆي قۇشلىرىنىڭ ئاجرالمىلىرىنى دېزىنفېكسىيە قىلىشتا ئىشلىتىلىدۇ.

5. فورمالىن: فورمالىن كۆچلۈك غىدىقلاش خۇسۇسىيىتىگە ئىگە بولۇپ، ئادەتتە قوتان، قورال - سايمان ۋە كاتەكلەرنى دېزىنفېكسىيە قىلىشتا ئىشلىتىلىدۇ. قوتانلارنى فورمالىنداد- زىنفېكسىيە قىلغاندا، قوتانىنىڭ هەر كۇب مېتىرىغا 30 مىللىلېتىر فورمالىنغا تەڭ مىقداردا سۇ قوشۇپ قىزدۇرۇپ، پارلاندۇرۇش، قوتانلارنىڭ ئىشىك، دېرىزىلىرىنى هەم ئېتىش لازىم.

6. گېتىنىسان ۋىئولېت: گېتىنىسان ۋىئولېتنىڭ هېچقانداق غىدىقلاش، زەھەرلەش خۇسۇسىيىتى يوق. گىرام مۇسبەت باكتېرىيىسىنى تاللاپ كونترول قىلىش ۋە چىرىتكۈچ باكتېرىيىلەرگە قارشى رولى بار. ئادەتتە ئۇ تېرە، شىللىق پەردە جاراهىتى قاتارلىقلارنى دېزىنفېكسىيە قىلىشتا ئىشلىتىلىدۇ.

روسىيە زۇگتۇگى يېلتسىن دۆلەت ئىشلىرى زىيارىتىدە بولۇش ئۈچۈن بېيجىڭغا كەلدى

شىنخۇا ئاگېنتلىقى، بېيجىڭ، 9- نويابىر تېلېگراممىسى. دۆلەت رەئىسى جياڭ زېمىننىڭ تەكلىپىگە بىنائەن، روسىيە زۇگتۇگى يېلتسىن ئۆزى زۇگتۇگ بولغاندىن بۇيان جۇڭگودا 3- قېتىملىق دۆلەت ئىشلىرى زىيارىتىدە بولۇش ئۈچۈن مەخسۇس ئايروپىلان بىلەن بېيجىڭغا كەلدى. جۇڭگو- روسىيە باشلىقلىرى ئەتە 1992- يىلىدىن بۇيانقى 5- قېتىملىق ئۇچرىشىشنى باشلايدۇ.

كەچ سائەت 19 دا كۈمۈش رەڭلىك «ئىل 96» تىپلىق مەخسۇس ئايروپىلان پايتەخت خەلقئارا ئايرودرومىنىڭ جەنۇبىي ئايروپىلان توختاش ئورنىغا ئاستا- ئاستا قوندى. زۇگتۇگ يېلتسىن ۋە ئۇنىڭ خانىمى نايىنا مەزمۇت قەدەملەر بىلەن ئايروپىلان شوتىسىدىن چۈشۈپ سايىبخانا مېھمانلار شەرىپىگە سالغان پايانداز ئۈستىدە مېڭىپ، كۈتۈۋېلىش ئۈچۈن كەلگەن جۇڭگو مۇكۈمىتى ھەمراھ بولۇش ئۈمىكىنىڭ باشلىقى، مالىيە مىنىسترلىكىنىڭ مىنىسترى لىيۇ جۇڭلى، جۇڭگونىڭ روسىيىدە تۇرۇشلۇق باش ئەلچىسى لى فېڭلىن، دىپلوماتىيە مىنىسترلىكىنىڭ مۇئاۋىن مىنىسترى جاڭ دېگۈاڭ قاتارلىقلار بىلەن قىزغىن قول ئېلىشىپ كۆرۈشتى.

ھەمراھ بولۇپ زىيارەتتە بولۇشقا ئالدىن بېيجىڭغا كەلگەن روسىيىنىڭ 1- مۇئاۋىن زۇگلىسى نېمزوۋ ۋە روسىيىنىڭ جۇڭگودا تۇرۇشلۇق باش ئەلچىسى روگاشېۋمۇ ئايرودرومدا زۇگتۇگ يېلتسىن ۋە ئۇنىڭ خانىمىنى كۈتۈۋالدى.

جۇڭگولۇق 2 قىز ۋە روسىيە كونسۇلخانىسىدىكى 1 ئايال خىزمەتچى خادىم زۇگتۇگ يېلتسىن ۋە ئۇنىڭ خانىمىغا گۈل تۇتتى.

زۇگتۇگ يېلتسىن ئايرودرومدا مۇخبىرلارغا مۇنداق دېدى: روسىيە بىلەن جۇڭگونىڭ شەرقىي دۆلەت چېگرىسىنى بەلگىلەش خىزمىتى ئاساسەن ئاياغلاشتى، بۇ «غايەت زور غەلىبە»، ئۇ مۇنداق دېدى: «مۇشۇ ئىش ئۈچۈنلا جۇڭگوغا كېلىشىمىز ئەرزىيدىغان ئىش، ئۇنىڭ ئۈستىگە يەنە جۇڭگو رەھبەرلىرى بىلەن ئۇچرىشىمىز ھەم بىر قانچە كېلىشىم ئىمزالايمىز.»

يېلتسىن مۇنداق دەپ تەكىتلىدى: مەن رەئىس جياڭ زېمىن بىلەن خېلى بۇرۇنلا تونۇشقان، 2 دۆلەت رەھبەرلىرىنىڭ دوستلۇقى «بىزنى دەرھال خىزمەت ھالىتىگە كىرگۈزەلەيدۇ، ۋاقىتنى خۇسۇسىي دوستلۇقنى ئىلگىرى سۈرۈش بىلەن ئىسراپ قىلىۋەتمەيمىز، بۇ نوقتا ئىنتايىن، ئىنتايىن مۇھىم».

ئۇنىڭدىن كېيىن يېلتسىن ۋە ئۇنىڭ رەھبىرى ئۆزلىرى بىلەن بىللە زىيارەتكە كەلگەن روسىيە دىپلوماتىيە مىنىسترى پرىماكوۋ قاتارلىق روسىيە ھۆكۈمىتىنىڭ يۇقىرى دەرىجىلىك ئەمەلدارلىرى دۆلەت مېھمانلىرى موتسكىلىت ئەترىتىنىڭ ماھاپىزىتىدە ئايرودرومدىن چىقىپ، دياۋيۈتەي دۆلەت مېھمانخانىسىغا يۈرۈپ كەتتى.

ئۇقۇشمىچە، يېلتسىن زۇگتۇگ زىيارەتتە بولۇۋاتقان مەزگىلدە 2 تەرەپ جۇڭگو- روسىيە 5- قوشما بايانىتىنى ئېلان قىلىدىكەن ھەم 2 تەرەپنىڭ كۆپ خىل ھەمكارلىق كېلىشىمى ئىمزالايدىكەن. 2 دۆلەت رەھبەرلىرى جۇڭگو- روسىيە مۇناسىۋىتى تەرەققىياتىنىڭ تەجرىبىلىرى ۋە نەتىجىلىرىنى يەكۈنلەش ھەم جۇڭگو بىلەن روسىيىنىڭ ئىستراتېگىيىلىك ھەمكارلىق، شېرىكلىك مۇناسىۋىتىنىڭ ئومۇمىيۈزلۈك راۋاجلىنىشىنى ئىلگىرى سۈرۈش ۋە زور خەلقئارا مەسىلىلەر توغرىسىدا كەڭ دائىرىدە پىكىر ئالماشتۇرىدىكەن. جۇڭگو بىلەن روسىيە يەنە شەرقىي دۆلەت چېگرىسىنى بەلگىلەش خىزمىتى توغرىسىدا مۇھىم قارار جاكارلايدىكەن.

روسىيىدە ئۆكتەبىر ئىنقىلابىي غەلىبىسىنىڭ 80 يىللىقى تەبرىكلەندى

شىنخۇا ئاگېنتلىقى، موسكۋا، 7 - نويابىر تېلېگراممىسى. موسكۋادا ۋە روسىيىنىڭ ھەرقايسى جايلىرىدا مۇشۇ ئاينىڭ 7 - كۈنى ئاممىۋى نامايىش ۋە يىغىلىش ئۆتكۈزۈشتەك ئەنئەنىۋى شەكىللەر بىلەن ئۆكتەبىر سوتسىيالىزم ئىنقىلابىي غەلىبىسىنىڭ 80 يىللىقى تەبرىكلەندى.

موسكۋا كومپارتىيىسى، «ئەمگەكچىلەر روسىيىسى» ۋە باشقا سول قانات پارتىيىلەرنىڭ قوللىغۇچىلىرى موسكۋادا نامايىش ۋە يىغىلىش ئۆتكۈزدى، نامايىشچىلار قىزىل بايراق ۋە لېنىن، ستالىننىڭ سۈرىتى ھەم «ئۆكتەبىر ئىنقىلابى ياشسۇن» قاتارلىق شوئارلار يېزىلغان لوزۇنكىلارنى ئېگىز كۆتۈردى، دېۋكانوۋ، كوپىزوۋ، رىژكوۋ قاتارلىق روسىيە كومۇنىستىك پارتىيىسى ۋە خەلق ۋەتەنپەرۋەرلىك ئىتتىپاقىنىڭ باشقا پېتىربۇرگ، ئىكاتېرىنبۇرگ قاتارلىق شەھەرلەردىمۇ ھەر خىل پائالىيەتلەر ئۆتكۈزۈلۈپ، تارىخىي ئەھمىيەتلىك بۇ كۈن تەبرىكلەندى.

◇

10 مىڭدىن كۆپرەك ئىراقلىق 11 - ئاينىڭ 8- كۈنى پايتەخت باغدادتا يىغىلىش ئۆتكۈزۈپ، زۇگتۇگ سادام ئىسىمىك ئىراق بىلەن ئامېرىكىنىڭ قورال تەكشۈرۈش توقۇنۇنۇشىغا تۇتقان

ئامېرىكا ئەمەلدارى جياڭ زېمىننىڭ ئامېرىكىغا قىلغان زىيارىتى ئامېرىكا- جۇڭگو مۇناسىۋىتىگە ئاساس سېلىپ بەردى، دېدى

شىنخۇا ئاگېنتلىقى، ۋاشىنگتون، 7- نويابىر تېلېگراممىسى. ئامېرىكا گوۋۋېيۈەننىڭ شەرقىي ئاسىيا ئىشلىرىغا مەسئۇل يارىدەمچى دۆلەت كاتىپىنىڭ يارىدەمچىسى شېي شۈلى 7- نويابىر بۇ يەردە ئۇنتكۈزۈلگەن مۇخبىرلارنى كۈتۈۋېلىش يىغىندا مۇنداق دېدى: جۇڭگونىڭ دۆلەت رەئىسى جياڭ زېمىننىڭ يېقىندا ئامېرىكىغا قىلغان دۆلەت ئىشلىرى زىيارىتى كەلگۈسىدىكى ئامېرىكا - جۇڭگو ھەمكارلىقىغا ناھايىتى ياخشى ئاساس سېلىپ بەردى.

شېي شۈلى تەكىتلەپ مۇنداق دېدى: ئامېرىكا ھۆكۈمىتى ئامېرىكا - جۇڭگو باشلىقلىرىنىڭ ئۈچرىشىشى نۇرغۇن كونكرېت مەسىلىلەردە ئىلگىرىلەشكە ئېرىشىپلا قالماستىن، يەنىمۇ 2 دۆلەت مۇناسىۋىتىنىڭ تەرەققىيات مۇساپىسىدىكى بىر «نامايەندە» دەپ قارايدۇ. ئۇ مۇنداق دېدى: ئامېرىكا تەرەپ نورمال سۆزلىشىش مۇناسىۋىتىنى ئەسلىگە كەلتۈرۈشكە قوشۇلدى، ئوخشاش بولمىغان قاتلاملاردىكى نورمال سۆزلىشىشنى قانات يايدۇرۇش ئارقىلىق، 2 تەرەپ ئورتاق دوچ كەلگەن مەسىلىلەر ۋە ئىختىلاپلارنى مۇزاكىرە قىلسا بولىدۇ.

شېي شۈلى ئاگېنتلىقىمىز مۇخبىرىنىڭ سوئالىغا جاۋاب بەرگەندە مۇنداق دېدى: ئامېرىكا ئاۋام پالاتاسى يېقىندا ماقۇللىغان جۇڭگوغا قارىتىلغان تەكلىپ - لايىھىسى «ئىجابىي ئەمەس»، 2 دۆلەت مۇناسىۋىتىنىڭ ياخشىلىنىشى ۋە تەرەققىياتىغا پايدىسىز. ئۇ مۇنداق دېدى: ئامېرىكا ھۆكۈمىتى ئاۋام پالاتاسى ئەزالىرىنى ئۆزگەرتىشكە قايىل قىلىش ئۈچۈن تىرىشىۋاتىدۇ، شۇنىڭ بىلەن بىرگە كېڭەش پالاتاسىنىڭ جۇڭگوغا قارىتىلغان بۇ تەكلىپ لايىھىسىگە پىسەنت قىلماسلىقىنى، بۇ تەكلىپ - لايىھىلىرىنىڭ قانۇنغا ئايلىنىشىغا يول قويماسلىقىنى ئۈمىد قىلىدۇ ھەم شۇنداق قىلىشىغا ئىشىنىدۇ.

شېي شۈلى مۇنداق دەپ قارىدى: جۇڭگو بىلەن داۋاملىق سۆزلىشىش ۋە ھەمكارلىشىش جۇڭگوغا قارىتىلغان تەكلىپ- لايىھىلەرنى ماقۇللاشتىنمۇ نەتىجىلىك بولىدۇ.

جۇڭگو - روسىيە مۇئاۋىن زۇگلىلىرى سۆھبەتلەشتى

شىنخۇا ئاگېنتلىقى، بېيجىڭ، 9- نويابىر تېلېگراممىسى. گوۋۋېيۈەننىڭ مۇئاۋىن زۇگلىسى لى لەنچىڭ بۇگۈن چۈشتىن كېيىن دياۋيۈتەي دۆلەت مېھمانخانىسىدا زۇگتۇگ يېلتسىنغا ھەمراھ بولۇپ جۇڭگودا زىيارەتتە بولۇش ئۈچۈن بېيجىڭغا ئالدىن كەلگەن روسىيىنىڭ 1- مۇئاۋىن زۇگلىسى نېمزوۋ بىلەن سۆھبەتلەشتى.

بۇ يىل 6- ئايدا بۇ 2 مۇئاۋىن زۇگلىنىڭ رىياسەتچىلىكىدە بېيجىڭدا جۇڭگو- روسىيە زۇگللىرى قەرەللىك ئۈچرىشىش ھەيئىتىنىڭ 1- سانلىق يىغىنى چاقىرىلغان. 2 تەرەپ ئاجايىپ ئۇنۇملۇك مۇزاكىرىلەشكەندى. 2 دۆلەت بۇگۈن ئالىي دەرىجىلىكلەرنىڭ ئۈچرىشىشى ئۈچۈن لى لەنچىڭ نېمزوۋ بىلەن 2 دۆلەتنىڭ ئىقتىساد، سودا ھەمكارلىقى قاتارلىق زور مەسىلىلەر توغرىسىدا پىكىر ئالماشتۇرۇشقا يەنىمۇ تەييارلىق قىلدى.

لى لەنچىڭ مۇنداق دېدى: جۇڭگو ھۆكۈمىتى زۇگتۇگ يېلتسىنىڭ جۇڭگودىكى زىيارىتىگە يۈكسەك ئەھمىيەت بېرىدۇ، ئەتە رەئىس جياڭ زېمىن بىلەن زۇگتۇگ يېلتسىن 5- قېتىم ئۈچرىشىدۇ. 2 تەرەپ مۇناسىۋىتىنىڭ تەرەققىيات ئىستىقبالى ۋە ئورتاق قىزىقىدىغان زور خەلقئارا مەسىلىلەر توغرىسىدا پىكىر ئالماشتۇرغاندىن باشقا، 2 دۆلەت باشلىقلىرى جۇڭگو- روسىيە مۇناسىۋىتىنىڭ بىر قانچە يىلدىن بۇيانقى تەرەققىيات تەجرىبىلىرى ۋە نەتىجىلىرىنى يەكۈنلەيدۇ، جۇڭگو- روسىيە 5- قوشما بايانىتىنى ئىمزالايدۇ. ئۇ بۇ قېتىمقى ئۈچرىشىشنىڭ مەزمۇنلۇق، نەتىجىلىك ئۈچرىشىش بولىدىغانلىقىغا، جۇڭگو- روسىيە ئىستراتېگىيىلىك ھەمكارلىق- شېرىكلىك مۇناسىۋىتىنىڭ ئومۇمىيۈزلۈك 21- ئەسىرگە يۈزلىنىدىغانلىقىغا ئىشىنىدىغانلىقىنى بىلدۈردى.

نېمزوۋ مۇنداق دېدى: زۇگتۇگ يېلتسىنىڭ بۇ قېتىمقى جۇڭگودىكى زىيارىتى روسىيە- جۇڭگو مۇناسىۋىتىدىكى زور ۋەقە. روسىيە تەرەپ بۇ قېتىمقى زىيارەت ئارقىلىق روسىيە - جۇڭگو مۇناسىۋىتىنى يەنىمۇ كۈچەيتىشنى، ھەمكارلىشىش ساھەسىنى تېخىمۇ كېڭەيتىشنى ئۈمىد قىلىدۇ. ئۇ 2 تەرەپنىڭ ئورتاق تىرىشىشى ئارقىلىق 2 دۆلەتنىڭ ئىقتىساد - سودا ھەمكارلىقىنىڭ مۇقىم ئاشىدىغانلىقىغا ئىشىنىدىغانلىقىنى بىلدۈردى. 2 تەرەپ 2 دۆلەتنىڭ ئىقتىساد- سودا مۇناسىۋىتىنى، بولۇپمۇ ئۇزاق مۇددەتلىك چوڭ- چوڭ تۈرلەردىكى ھەمكارلىقنى ئىلگىرى سۈرۈش توغرىسىدا چوڭقۇر مۇزاكىرىلەشتى ھەم كەڭ دائىرىدە بىردەك قاراشقا كەلدى.

ئىراقتا ب د ت پەۋقۇلئاددە كومىتېتىنىڭ كۆزىتىشكە ئىشلىتىلىدىغان تېلېكامېراسى بۇزۇۋېتىلدى

هەم «ئۆكتەبىر ئىنقىلابى ياشسۇن» قاتارلىق شوئارلار يېزىلغان لوزۇنكىلارنى ئېگىز كۆتۈردى، دېۋكانوۋ، كوپىزوۋ، رىژكوۋ قاتارلىق روسىيە كوممۇنىستىك پارتىيىسى ۋە خەلق ۋەتەنپەرۋەرلىك ئىتتىپاقىنىڭ باشقا رەھبەرلىرى نامايىشچىلار قوشۇنىنىڭ ئالدىدا ماڭدى. دېۋكانوۋ، دۆلەت دۇمىسى (پارلامېنتنىڭ تۆۋەن پالاتاسى) دۆلەت مۇداپىئە كومىتېتىنىڭ رەئىسى روخلىن قاتارلىقلار يىغىلىشتا سۆز قىلدى.

شۇ كۈنى روسىيىنىڭ سانكت - پېتىرباۋرگ شەھىرىدە يەنە بىر قېتىملىق نامايىش بولۇپ ئۆتتى. بۇ قېتىمقى ئۆچرىشىشنىڭ مەزمۇنلۇق، دائىرىدە بىردەك قاراشقا كەلدى.

نىك ئىراق بىلەن ئامېرىكىنىڭ قورال تەكشۈرۈش توقۇنۇنۇشىغا تۇتقان پوزىتسىيىسىنى قوللىدى.

شىنخۇا ئاگېنتلىقى

رىژكوۋ جۇڭگو روسىيىنىڭ ئىستراتېگىيىلىك شېرىكى دېدى

شىنخۇا ئاگېنتلىقى، موسكۋا، 8- نويابىر تېلېگراممىسى. روسىيە دۆلەت دۇمىسى (پارلامېنتنىڭ تۆۋەن پالاتاسى)نىڭ 1 - مۇئاۋىن رەئىسى رىژكوۋ يېقىندا مۇنداق دەپ كۆرسەتتى: روسىيە زۇڭتۇڭى، دۆلەت دۇمىسى ۋە ھۆكۈمىتى جۇڭگونى ئۇلۇغ بىر دۆلەت، روسىيىنىڭ ئىستراتېگىيىلىك شېرىكى، دەپ بىردەك قارايدۇ، روسىيە تاشقى سىياسەت تۈزگەنده روسىيە - جۇڭگو مۇناسىۋىتىنى ئويلاشماي قالمايدۇ.

خەلقئارا يېزىقلىق تېلېگراف ئاگېنتلىقىنىڭ 8 - نويابىردىكى خەۋىرىگە قارىغاندا، رىژكوۋ روسىيە زۇڭتۇڭى يېلتسىن جۇڭگودا دۆلەت ئىشلىرى زىيارىتىده بولۇش ھارپىسىدا مەزكۇر ئاگېنتلىق مۇخبىرىنى قوبۇل قىلغاندا بۇ ئېپادىنى بىلدۈرگەن. ئۇ يەنە مۇنداق دېگەن: «روسىيىنىڭ جۇڭگو بىلەن بولغان مۇناسىۋىتىنىڭ مۇھىملىقى ۋە 1- ئورۇندا تۇرىدىغانلىقىغا بولغان تونۇش جەھەتتە ئارىمىزدا ھېچقانداق ئىختىلاپ يوق».

ئامېرىكا ئىراققا قارىتقان قاتتىق مەيدانىدا چىك تۇردى

شىنخۇا ئاگېنتلىقى، ۋاشىنگتون، 7 - نويابىر تېلېگراممىسى. ئامېرىكا زۇڭتۇڭى كلىنتون 7 - نويابىر ئامېرىكا ھەم ئۇنىڭ ئىتتىپاقداشلىرى ئىراققا «قەتئىي تەۋرەنمەستىن» تاقابىل تۇرۇشنى كېرەك، دېدى. شۇنىڭ بىلەن بىللە، 5 بۇرجەكلىك بىنادىكى سالاھىيەتلىك بىر ئەمەلدار مۇنداق دېدى: ئىراق ئامېرىكىنىڭ «2 — U» تىپلىق رازۋېدكا ئايروپلانىغا ئوت ئاچىدىغان بولسا، ئۇ «ئۇرۇش ھەرىكىتى» بولىدۇ، ئامېرىكا بۇنىڭغا مۇناسىپ ھەربىي ھەرىكەت قوللىنىدۇ.

كلىنتون ئاقسارايدا مۇخبىرغا مۇنداق دېدى: خەلقئارا جەمئىيەت ئىراقنىڭ كەڭ كۆلەملىك قىرغۇچى قوراللارغا ئىگە بولۇشىغا يول قويماسلىق توغرىسىدا قارار چىقارغان ئىكەن، ئۇنداقتا ئىراقنىڭ ھازىر ئامېرىكىلىقلارنىڭ ب د ت نىڭ قورال تەكشۈرۈش خىزمىتىگە قاتنىشىشقا تۇسقۇنلۇق قىلغانلىقى يۇقىرىدىكى قارارغا خىلاپ، شۇڭا ھەرىكەت قوللىنىشقا توغرا كېلىدۇ.

لېكىن ئۇ يەنە مۇنداق دېدى: بىر پىكىرگە كېلىش ئۈچۈن ھەرىكەت قوللىنىشتىن ئىلگىرى ب د ت نىڭ 3 كىشىلىك گۇرۇپپىسىنىڭ باغدادتا ئىراق ئەمەلدارلىرى بىلەن سۆھبەتلىشىش ئەھۋالىنى كۈتۈش ھەم ئىتتىپاقداش دۆلەتلەر بىلەن كېڭىشىش كېرەك.

5 بۇرجەكلىك بىنادىكى ئىسمىنى ئاشكارىلاشنى خالىمىغان يەنە بىر ئەمەلدار مۇنداق دېدى: تېزدىن ھەرىكەت قوللىنىش ئۈچۈن ئامېرىكا دۆلەت مۇداپىئە مىنىستىرلىكى ئىراققا قارىتىلىدىغان «ئۇرۇش ھەرىكىتى» توغرىسىدا ب دت بىلەن كېڭەشتى.

ئۇ يەنە مۇنداق دېدى: ئامېرىكا ئىراققا تاقابىل تۇرىدىغان ھەر خىل ھەربىي ھەرىكەت لايىھىسىنى، جۇملىدىن چارلىغۇچى باشقۇرۇلىدىغان بومبا قويۇپ بېرىشنى مۇزاكىرە قىلدى، شۇنداقلا ئامېرىكىنىڭ ئىراققا ئۆز ئالدىغا ھەرىكەت قوللىنىشنىمۇ چەتكە قاقمايدۇ.

ئىراقتا ب د ت پەۋقۇلئاددە كومىتېتىنىڭ كۆزىتىشكە ئىشلىتىلىدىغان تېلېكامېراسى بۇزۇۋېتىلدى

شىنخۇا ئاگېنتلىقى، باغداد، 6- نويابىر تېلېگراممىسى. ئىراقنىڭ مەلۇم باشقۇرۇلىدىغان بومبا بازىسىدا 5- نويابىر پارتلاش يۈز بېرىپ، ب د ت نىڭ ئىراقنىڭ خىمىيىلىك، بىئولوگىيىلىك ۋە يادرو قوراللىرىنى كۆيدۈرۈۋېتىش كومىتېتىنىڭ ئۇ يەرگە ئىراقنىڭ قورال - ياراغلىرىنى كۆزىتىشكە ئىشلىتىش ئۈچۈن ئورناتقان تېلېكامېراسى بۇزۇلۇپ كەتتى.

ئىراقنىڭ مۇئاۋىن زۇڭلىسى ئەزىز 6- نويابىر مۇشۇ ۋەقە توغرىسىدا بايانات ئېلان قىلىپ، پارتلاشنىڭ ئىراق پەۋقۇلئاددە كومىتېتىنىڭ قورال تەكشۈرۈش خىزمىتىگە قارىتىپ پەيدا قىلغان ۋەقە ئىكەنلىكىنى ئىنكار قىلدى. ئۇ پەۋقۇلئاددە كومىتېتىنىڭ رەئىسى باتىلنىڭ بۇ «تاساددىپىي ۋەقە»دىن پايدىلىنىپ ئىراق بىلەن پەۋقۇلئاددە كومىتېت ئارىسىدىكى جىددىي مۇناسىۋەتنى تېخىمۇ يامانلاشتۇرۇۋېتىشكە ئۇرۇنغانلىقى ھەم بۇنىڭ بىلەن دۇنيا جامائەتچىلىكىنى خاتا چۈشەنچىگە كەلتۈرۈپ قويغانلىقىنى ئەيىبلىدى.

ئىراق ئاگېنتلىقى ئەزىزنىڭ بايانىنى نەقىل كەلتۈرۈپ مۇنداق دېدى: ئامېرىكا ئىراققا ھەربىي ھەرىكەت قوللانماقچى بولغانلىقى توغرىسىدا تەھدىت سالغانلىقتىن، ئىراق ھاۋا ھۇجۇمىغا ئۇچراشتىن ساقلىنىش ئۈچۈن 50 كىلومېتىر مۇساپىلىك باشقۇرۇلىدىغان بومبا ماتورىنى باشقا جايغا يۆتكىدى، يۆتكەش جەريانىدا ئېھتىياتسىزلىقتىن پارتلاش يۈز بېرىپ، پەۋقۇلئاددە كومىتېتىنىڭ ئۇ يەرگە ئورناتقان تېلېكامېراسى بۇزۇلۇپ كەتتى. ئۇ مۇنداق دېدى: 50 كىلومېتىر مۇساپىلىك باشقۇرۇلىدىغان بومبا ب د ت مەنئى قىلغان قورال - ياراغلار تۈرىگە كىرمەيدۇ، ئۇنىڭ ئۈستىگە بۇ باشقۇرۇلىدىغان بومبا پەۋقۇلئاددە كومىتېتقا قاراشلىق ئايپاراتقا تىزىمغا ئالدۇرۇلغان.

ئىراق ئاگېنتلىقىنىڭ يەنە بىر خەۋىرىگە قارىغاندا، ئىراقنىڭ دىپلوماتىيە مىنىستىرى ساخاف مۇشۇ ۋەقە ۋە پەۋقۇلئاددە كومىتېت رەئىسى باتىلنىڭ پارتلاش ۋەقەسى بايانىدا توغرىسىدا ب د ت خەۋپسىزلىك كېڭىشىنىڭ مۇشۇ ئايلىق رەئىسى چىن خۇاسۇنگە خەت يېزىپ، ۋەقەنىڭ ھەقىقىي ئەھۋالىنى بىلدۈرگەن.

ئىراق چەتنىڭ تاجاۋۇزىغا قەتئىي تاقابىل تۇرىدىغانلىقىنى بىلدۈردى

شىنخۇا ئاگېنتلىقى، باغداد، 7- نويابىر تېلېگراممىسى. ئىراقنىڭ مۇئاۋىن زۇڭلىسى ئەزىز 7- نويابىر بۇ يەردە ئاخبارات ساھەسىدىكىلەرگە مۇنداق دېدى: بارلىق ئىراق خەلقى قۇربان بېرىشتىن قورقماي چەتنىڭ تاجاۋۇزىغا تاقابىل تۇرۇپ، دۆلىتىنىڭ ئىگىلىك ھوقۇقىنى قوغدايدۇ.

ئەزىز ئامېرىكىنىڭ ئىراققا ھەربىي ھەرىكەت قوللىنىمىز دەپ جار سالغانلىقى توغرىسىدا سورالغان سوئاللارغا جاۋاب بەرگەنده مۇشۇ سۆزنى قىلدى. ئۇ ئامېرىكىنى قورال تەكشۈرۈش كىرىزىسىدىن پايدىلىنىپ ئىراقنى تاجاۋۇز قىلىشقا ئۇرۇنماقتا، دەپ ئەيىبلىدى.

ئەزىز شۇنىڭ بىلەن بىللە مۇنۇلارنى تەكىتلىدى: ئىراقنىڭ ب د ت خەۋپسىزلىك كېڭىشى بىلەن قارشىلىشىش ئويىمۇ، قورال تەكشۈرۈش مەسىلىسىدە كىرىزىس پەيدا قىلىش ئويىمۇ يوق. ئۇ مۇنداق دېدى: تەكشۈرۈش ئارقىلىق ئىراقنىڭ ھەقىقەتەن كەڭ كۆلەملىك قىرغۇچى قوراللارنى كۆيدۈرۈۋېتىكەنلىكىنى دەلىللەش، جازالاشنى بىكار قىلىشقا شارائىت ھازىرلاش ئۈچۈن ئىراق ب د ت نىڭ ئىراقنىڭ خىمىيىلىك، بىئولوگىيىلىك ۋە يادرو قوراللىرىنى كۆيدۈرۈش پەۋقۇلئاددە كومىتېتى بىلەن داۋاملىق، ئۇنۇملۇك ھەمكارلىشىدۇ.

ئىراق بىلەن ب د ت پەۋقۇلئاددە كومىتېتى ئارىسىدا قورال تەكشۈرۈش ئۈستىدە يۈز بەرگەن كىرىزىسنى چۈرىدەپ، يېقىنقى كۈنلەردە ئەزىز زىيارەتكە كەلگەن ب د ت نىڭ باش كاتىپىئانان ئەۋەتكەن پەۋقۇلئاددە ئەلچى بىلەن كۆپ قېتىم سۆھبەتلەشتى. ئۇ ئۆزىنىڭ پات ئاردا نىيۇ- يوركتا زىيارەتتە بولۇپ، بۇ كىرىزىس توغرىسىدا خەۋپسىزلىك كېڭىشى بىلەن داۋاملىق سۆزلىشىدىغانلىقىنى جاكارلىدى.

روسىيە فېدېراتسىيىسىنىڭ زۇڭتۇڭى يېلتسىن

ئاخبارات پېرسوناژى

يېلتسىن 1931 - يىل 2- ئاينىڭ 1- كۈنى سۇردلوۋسكى ئوبلاستى (جەنۇبىي ئورال) دا تۇغۇلغان، رۇس، 1955 - يىلى ئورال سانائەت ئىنستىتۇتىنى پىتاكارلىق فاكۇلتېتىنى پۈتۈرگەندىن كېيىن، سۇردلوۋسكى شەھىرىدە 30 يىل ئىشلىگەن. بۇ شاھەرنىڭ ئولتۇراق ئۆيى بىناكارلىق بىرلەشمە شىركىتىنىڭ باش ئىنژېنېرى، دېرىكتورى بولغان. 1976- يىلى سوۋېت ئىتتىپاقى كوممۇنىستىك پارتىيىسى سۇردلوۋسكى ئوبلاستلىق پارتكومىنىڭ 1- شۇجىسى بولغان. يېلتسىن 1985 - يىلى موسكۋاغا يۆتكىلىپ، پارتىيە، ھۆكۈمەتتە مۇھىم ۋەزىپىلەرنى ئۆتىگەن، 1985 - يىلى 12- ئايدىن 1987- يىلى 11 - ئايغىچە سوۋېت ئىتتىپاقى كوممۇنىستىك پارتىيىسى موسكۋا شەھەرلىك كومىتېتىنىڭ 1- شۇجىسى بولغان، 1987 - يىلى 11- ئايدىن 1989- يىلى 5 - ئايغىچە سوۋېت ئىتتىپاقى دۆلەت قۇرۇلۇش كومىتېتىنىڭ 1- مۇئاۋىن رەئىسى بولغان.

يېلتسىن 1989 - يىلى 3- ئايدا سوۋېت ئىتتىپاقى خەلق ۋەكىللىكىگە سايلانغان، 1990- يىلى 5 - ئايدا روسىيىنىڭ 1- قېتىملىق خەلق قۇرۇلتىيىدا روسىيە فېدېراتسىيىسى ئالىي سوۋېتىنىڭ رەئىسلىكىگە سايلانغان. 1991 - يىلى 6- ئايدا يېلتسىن ئومۇمىي خەلق سايلىمىدا روسىيە فېدېراتسىيىسىنىڭ تۇنجى زۇڭتۇڭلۇقىغا سايلانغان. 1991- يىلى 12- ئايدا ئۇ سابىق سوۋېت ئىتتىپاقىدىكى باشقا 10 ئىتتىپاقداش جۇمھۇرىيەت رەھبەرلىرى بىلەن بىرلىكتە قوشما بايانات ئېلان قىلىپ، مۇستەقىل دۆلەتلەر بىرلەشمىسى قۇرغانلىقىنى جاكارلىدى. 1996 - يىلى 7 - ئايدا يېلتسىن يەنە بىر قېتىم روسىيە فېدېراتسىيىسىنىڭ زۇڭتۇڭلۇقىغا سايلاندى.

بۇ قېتىمقىسى زۇڭتۇڭ يېلتسىنىڭ جۇڭگودا 3- قېتىم زىيارەتتە بولۇشى. ئۇ 1992 - يىلى 12- ئاي ۋە 1996 - يىلى 4- ئايدا جۇڭگودا 2 قېتىم زىيارەتتە بولغان.

زۇڭتۇڭ يېلتسىنىڭ خانىمى نايىنا يېلتسىن بىناكارلىق ئىنژېنېرى بولۇپ، ھازىر پېنسىيىگە چىقتى.

شىنخۇا ئاگېنتلىقى

ئادرىس: ئۈرۈمچى شەھىرى، يانگزىجياڭ كوچىسى 1 - نومۇر. تېلېفون باش ئايپاراتى: 5818200، ئېلان بۆلۈمى: 5850783، تارقىتىش بۆلۈمى: 5859769، تېلېگراف نومۇرى: 5028، پوچتا نومۇرى: 830051. گېزىتنىڭ ئايلىق باھاسى: 7 يۈەن 50 پۇل، پارچە باھاسى: 25 پۇل (گېزىتنىڭ تىزىملاش نومۇرى:102)