شىنجاڭ گېزىتى

新 疆 日 报 （维吾尔文） （بۇ سان 6 بەت）

مەملىكەت ئىچىدىكى بىر تۇتاش نومۇرى: CN 65——0002 / Z

«شىنجاڭ گېزىتى» ئىدارىسى نەشر قىلدى(ۋاكالەت نومۇرى: 1——57)

1998 - يىل
مارت
13
جۈمە

ئۇرۇمچىنىڭ ھاۋارايى:
كۈندۈزى ۋە كېچىسى بۇلۇتلۇق بولۇپ، ئاررىق قار ياغىدۇ، تېمپېراتۇرا ℃ 4 - - ℃ 2 بولىدۇ، 3 بال شامال چىقىدۇ.

مۇھىم خەۋەرلەر

ئاپتونوم رايونلۇق پارتىيە مەكتىپىنىڭ 1998 - يىللىق ئۇيغۇر تىلىدىكى مەخسۇس كۇرس سىنىپلىرىغا
ئوقۇغۇچى قوبۇل قىلىش ئېلانى

ئاپتونوم رايونلۇق پارتكومىنىڭ تەستىقلىشى بىلەن، بۇ يىل ئاپتونوم رايونلۇق پارتىيە مەكتىپى ماتېرىيال ئارقىلىق ئوقۇتۇش ئۇنىۋېرسىتېتىنىڭ ئۇيغۇر تىلىدىكى مەخسۇس كۇرس ئېچىلىق باشقۇرۇش سىنىپىغا 700 نەپەر ئوقۇغۇچى قوبۇل قىلىدۇ. مەكتەپ ئىچىدىكى ئىشتىن ئايرىلىپ ئوقۇيدىغان ئېگىلىك باشقۇرۇش سىنىپىغا 100 نەپەر ئوقۇغۇچى، خەنزۇ تىلى كەسپىي سىنىپىغا 100 نەپەر ئوقۇغۇچى قوبۇل قىلىدۇ.

پارتىيە، ھۆكۈمەت ئورگانلىرى، كارخانا، كەسپىي ئورۇنلار ۋە شىنجاڭدا تۇرۇشلۇق قىسمىلاردىكى تولۇق ئوتتۇرا مەكتەپنى پۈتتۈرگەن ياكى شۇنىڭغا تەڭ كېلىدىغان ئوقۇش تارىخىغا ئېگە خىزمەتتىكى كادىرلار (تەكلىپ قىلىنغان كادىرلارمۇ شۇنىڭ ئىچىدە)، مۇنەۋۋەر ئىشچىلار ۋە قىسمەن ئىش كۈتۈپ تۇرۇۋاتقان ياشلار قوبۇل قىلىش ئوبيېكتى قىلىنىدۇ.

ماتېرىيال ئارقىلىق ئوقۇتۇش ئۇنىۋېرسىتېتىمىز ۋىلايەتلىك (ئوبلاستلىق، شەھەرلىك) پارتىيە مەكتەپلىرىدە ئوقۇتۇش رايونى تەسىس قىلىدى. ئۇلار ماتېرىيال ئارقىلىق ئوقۇتۇش ئۇنىۋېرسىتېتىمىزنىڭ بىر تۇتاش ئوقۇتۇش پىلانى ۋە ئوقۇتۇش تەلىپىگە ئاساسەن ئوقۇتۇش ئىشلىرىنى تەشكىللەيدۇ. ئوقۇتۇش ئۇزۇن ئۇگىنىش بىلەن يۇز تۇرا بېتەكلەش بىرلەشتۈرۈلۈپ ئېلىپ بېرىلىدۇ. ئۇزۇن ئۇگىنىش ئاساس، يۇز تۇرا بېتەكلەش قوشۇمچە قىلىنىدۇ. ئوقۇش مۇددىتى 3 يىل، ئىشتىن ئايرىلىپ ئوقۇيدىغان سىنىپلارنىڭ ئوقۇتۇشى مەكتىپىمىز ئىچىدە مۇنتىزم ئوقۇتۇش شەكلى بويىچە ئېلىپ بېرىلىدۇ، ئوقۇش مۇددىتى 2 يىل.

(ئاخىرى 4 - بەتتە)

9 - نۆۋەتلىك مەملىكەتلىك خەلق قۇرۇلتىيىنىڭ 1 - يىغىنى مۇخبىرلارنى كۈتۈۋېلىش يىغىنى ئۆتكۈزدى
ۋاڭ لېچۈەن، ئابلەت ئابدۇرېشت مۇخبىرلارنىڭ سوئاللىرىغا جاۋاب بەردى

ئۆز مۇخبىرىمىز **كالك پىلك** بېيجىڭدىن 3- ئاينىڭ 12- كۈنى خەۋەر قىلىدۇ: شىنجاڭ ئۇيغۇر ئاپتونوم رايونلۇق پارتكومىنىڭ شۇجىسى، ۋەكىل ۋاڭ لېچۈەن، ئاپتونوم رايونىنىڭ رەئىسى، ۋەكىل ئابلەت ئابدۇرېشت 3 - ئاينىڭ 12 - كۈنى چۈشتىن كېيىن 9- نۆۋەتلىك مەملىكەتلىك خەلق قۇرۇلتىيىنىڭ 1- يىغىنى ئۆتكۈزگەن مۇخبىرلارنى كۈتۈۋېلىش يىغىنىدا ئەھۋال تونۇشتۇرۇپ: ھازىر شىنجاڭ ئۇيغۇر ئاپتونوم رايونىدا ئىقتىساد گۈللەندى، مىللەتلەر ئىتتىپاق، جەمئىيەت مۇقىم، خەلق خاتىرجەم تىرىكچىلىك قىلىۋاتىدۇ، دېدى.

مۇخبىرلارنى كۈتۈۋېلىش يىغىنى باشلانغاندا ۋاڭ لېچۈەن شىنجاڭنىڭ ئىقتىسادىي ۋە ئىجتىمائىي تەرەققىيات ئەھۋالىنى قىسقىچە تونۇشتۇردى. ئۇ مۇنداق دېدى: ئىسلاھات، ئېچىۋېتىش ۋە زامانىۋىلاشتۇرۇش قۇرۇلۇشىنىڭ تېزلىشىشىگە ئەگىشىپ، شىنجاڭدا ئالەمشۇمۇل ئۆزگىرىش بولدى. ئۆتكەنكى 5 يىلدا ئاپتونوم رايونىنىڭ خەلق ئىگىلىكى ئەمەلىي كۈچى تېخىمۇ كۈچەيدى. 1997 - يىلى ئاپتونوم رايونىنىڭ ئىچكى ئىشلەپچىقىرىش ئومۇمىي قىممىتى 105 مىليارد يۈەنگە يېتىپ، يىلنا ئوتتۇرىچە % 9.5 ئاشتى، 1992 - يىلىدىكىدىن % 57.5 ئاشتى. شەھەر ئاھالىلىرىنىڭ ئوتتۇرىچە كىرىمى 4900 يۈەنگە يېتىپ، 1992 - يىلىدىكىدىن 1.5 ھەسسە ئاشتى، دېھقانلارنىڭ ئوتتۇرىچە ساپ كىرىمى 1500 يۈەنگە يېتىپ، 1992 - يىلىدىكىدىن 1.02 ھەسسە ئاشتى.

شىنجاڭنىڭ پېزىلىرىدا ئىقتىساد ئومۇمىيۈزلۈك راۋاجلاندى. شىنجاڭ - جۇڭگودىكى ئەڭ چوڭ پاختىچىلىق رايونى. يېقىنقى يىللاردىن بۇيان پاختا تېرىلغۇ كۆلىمى يىلىغا 1 كەلمەكتە. ھازىر شىنجاڭ جۇڭگونىڭ ئەڭ مۇھىم تاۋار پاختا بازىسى بولۇپ قالدى. بۇلتۇر پېزا ئىگىلىكىدە كۆپ خىل تەبىئىي ئاپەت ئۇستىدىن غەلبىە قىلىپ، ئۇدا 20 يىل مول ھوسۇل ئالدۇق.

شىنجاڭ يېگى جۇڭگو قۇرۇلغان دەسلەپكى مەزگىلدىكى يەككە، ئىپتىدائىي، قالاق بولغان دېھقانچىلىق، چارۋىچىلىق ئىگىلىكىدىن قۇتۇلۇپ، ھازىرقى توقۇمچىلىق، يېنىك سانائەت، مېتالچىلىق، ماشىنىسازلىق، خىمىيە سانائىتى، كۆمۈر، ئېلېكتر ئېنېرگىيىسى، قۇرۇلۇش ماتېرىياللىرى قاتارلىق تۈرلىرى بىر قەدەر تولۇق بولغان يېگى تېپتىكى سانائەت سىستېمىسىنى شەكىللەندۈردى. بولۇپمۇ يېقىنقى يىللاردىن بۇيانقى سانائەت تەرەققىياتىدىكى مۆۋەپپەقىيەتلەر كىشىلەرنى ئالاھىدە جەلپ قىلدۇ. 1997 - يىلى ئاپتونوم رايون سانائىتىنىڭ قوشۇلما قىممىتى 1992 - يىلىدىكىگە قارىغاندا % 70 ئېشىپ، يىللىق ئوتتۇرىچە ئېشىشى % 11.2 بولدى. ئاپتونوم رايون نېفىت- خىمىيە سانائىتى، توقۇمىچىلىق، يېمەكلىك، قۇرۇلۇش ماتېرىياللىرى قاتارلىق يېتەكچى كەسىپلەرنى نۇقتىلىق راۋاجلاندۇردى. نېفىت، تەبىئىي گازنى چارلاش، ئېچىشقا ئەگىشىپ، شىنجاڭنىڭ نېفىت سانائىتى تېز راۋاجلاندى. جۇڭغار، تارىم، تۇرپان - قۇمۇل ئويمانلىقلىرىدا نېفىت ۋە تەبىئىي گاز زاپاسى ئىنتايىن مول. ھازىر شىنجاڭ 17 مىليون تونىنا نېفىت ئىشلەپچىقىرىش ئىقتىدارىنى شەكىللەندۈردى. 1997- يىلى شىنجاڭنىڭ نېفىت ئىشلەپچىقىرىش مىقدارى 1992 - يىلىدىكىدىن % 95.7 ئاشتى. شىنجاڭدا ھازىر ئۇرۇمچى، قارامای، مايتاغ، پوسكام قاتارلىق نېفىت - خىمىيە سانائىتى بازلىرى بارلىققا كەلدى. شىنجاڭنىڭ نېفىت - خىمىيە سانائىتى شىنجاڭ خەلق ئىگىلىكى تەرەققىياتىغا تۈرتكە بولىدىغان تۆۋرۈك كەسىپ بولۇپ قالدى.

قوللىشى ئارقىسىدا تۆمۈرىيول، تاشيول، سۇ ئىنشائاتلىرى، ئېلېكتر ئېنېرگىيىسى، خەۋەرلىشىش تورلىرى قاتارلىق ئۇل قۇرۇلۇشلىرىنىڭ قەدىمىنى تېزلىتىپ، مەبلەغ سېلىش مۇھىتىنى كۆرۈنەرلىك ياخشىلىدى. ئىجتىمائىي ئىشلارمۇ ئومۇمىيۈزلۈك راۋاجلاندى.

شىنجاڭ - جۇڭگونىڭ كۆپ مىللەت توپلىشىپ ئولتۇراقلاشقان رايونى، بۇنىڭ ئىچىدە ئەسىرلەردىن بۇيان ئولتۇراقلاشقان كەلگەن 13 مىللەت بار. ستاتىستىكىغا قارىغاندا، شىنجاڭدىكى ئاز سانلىق مىللەت كادىرلىرى 1949- يىلىدىكى 3000 دىن كۆپىيىپ، 1996- يىلى 270 مىڭغا يېتىپ، 39 ھەسسە كۆپەيدى. ئاپتونوم رايونلۇق خەلق ھۆكۈمىتى ئەمەلىي تەدبىر قوللىنىپ، مىللەتلەرنىڭ ئۆزىنىڭ تىل- يېزىقىنى ئىشلىتىشىگە ۋە تەرەققىي قىلدۇرۇشىغا قانۇن بويىچە كاپالەتلىك قىلدى. ھەر مىللەت خەلقىنىڭ دىنىي ئېتىقاد ئەركىنلىكى، ھوقۇقى قانۇن بويىچە ھۆرمەت قىلىنىدى ۋە قوغدالدى.

ۋاڭ لېچۈەن تەكتلەپ مۇنداق دېدى: دۆلەت ئوتتۇرا، غەربىي قىسىم رايونىنىڭ ئىقتىساد ۋە ئىجتىمائىي تەرەققىياتىغا يۈكسەك دەرىجىدە ئېتىبار بەردى ھەم ئۇنۇملۇك تەدبىر قوللىنىپ، زور كۈچ بىلەن ياردەم بېرىپ كەلدى. شىنجاڭ بۇ تارىخىي پۇرسەتنى چىڭ تۇتۇپ، دۆلەتنىڭ ئەڭ چوڭ تاۋار پاختا بازىسى، نېفىت بازىسى ۋە نېفىت تەبىئىي گاز خىمىيە سانائىتى ئاساس قىلىنغان ئۇنۇملۇق سانائىتى بازىسى، غەربىي شىمالدىكى ئەڭ چوڭ توقۇمچىلىق سانائىتى بازىسى ۋە ئاساسلىق ئاشلىق، چارۋىچىلىق بازىسىنى ئىمكانقەدەر تېز قۇرۇپ چىقىدۇ. ئۇ شىنجاڭنىڭ تەرەققىيات نىشانىنى تونۇشتۇرۇپ ئۆتكىلىدە ئىشلەۋاتقان ئىشچى- خىزمەتچىلەرگە ئالقىش بىلدۈردى.

ئۆز مۇخبىرىمىز **شي بىلك** بېيجىڭدىن خەۋەر قىلىدۇ: 9 - نۆۋەتلىك مەملىكەتلىك خەلق قۇرۇلتىيىنىڭ 1 - يىغىنىغا قاتنىشۋاتقان ئاپتونوم رايونلۇق خەلق قۇرۇلتىيى دائىمىي كومىتېتىنىڭ مۇدىرى ھامىدىن نىياز 3 - ئاينىڭ 11 - كۈنى مەملىكەتلىك خەلق قۇرۇلتىيى دائىمىي كومىتېتىنىڭ خىزمەت دوكلاتىنى ۋە 2 مەھكىمىنىڭ خىزمەت دوكلاتىنى گۇرۇپپىلار بويىچە قاراپ چىققاندا: قانۇنچىلىق قۇرۇلۇشىنى يەنمۇ كۈچەيتىپ، دۆلەتنى قانۇن بويىچە ئىدارە قىلىشنى ئىلگىرى سۈرۈپ، سوتسىيالىستىك قانۇنچىلىق دۆلىتى قۇرۇش لازىم، دېدى.

ھامىدىن نىياز مۇنداق دېدى: بازار ئىگىلىكى- قانۇنچىلىق ئىگىلىكى. سوتسىيالىستىك بازار ئىگىلىكى تۈزۈلمىسىنى بەرپا قىلىپ، بازارنىڭ بايلىقنى تەقسىم قىلىشتىكى رولىنى تولۇق جارى قىلدۇرۇش ئۈچۈن، قانۇنچىلىق قۇرۇلۇشىنى تېرىشىپ كۈچەيتىپ، بازار ئىگىلىكىنىڭ ساغلام تەرەققىي قىلىشىنى قانۇن بويىچە يېتەكلەش، قېلىپلاشتۇرۇش ۋە ئۇنىڭغا كاپالەتلىك قىلىش كېرەك.

ھامىدىن نىياز مۇنداق دېدى: ھازىر ئېلىمىزنىڭ قانۇنچىلىق قۇرۇلۇشىدىكى ئاجىز ھالقىلار ئاساسەن ئەستايىدىل تەتقىق قىلىپ تۈزىتىش كېرەك. 3 . نازارەت قىلىش قانۇنىنى ئىمكانقەدەر تېزرەك بارلىققا كەلتۈرۈپ، نازارەتچىلىك تەرتىپى ۋە ئۇسۇللىرىنى قېلىپلاشتۇرۇپ، نازارەتچىلىكنىڭ ئۈنۈمىنى ئۆستۈرۈش كېرەك. 4. ئەدلىيە ھەربكتىنى قېلىپلاشتۇرۇپ، ئەدلىيە ساھەسىدىكى چىرىكلىشىشنى تۆپ يىلتىزىدىن تۈگىتىش كېرەك. 5. دېھقانلارنىڭ سېلىقىنى ئېغىرلاشتۇرۇۋېتىش خاراكتېرىدىكى قانۇنغا خىلاپ قىلمىشلارغا دائىر دېلولارنى جىددىي تەكشۈرۈپ بىر تەرەپ قىلىش، يېزا ئاساسىي قاتلام كادىرلىرىنىڭ ھاكىمىيەت يۈرگۈزۈش، قانۇن ئىجرا قىلىش ھەربكتىنى قانۇن بويىچە قېلىپلاشتۇرۇش كېرەك. 6 . قانۇن بويىچە ئىش قىلىشنى، قانۇن بويىچە دېلو بېجىرىشنى تېخىمۇ تەكتلەش كېرەك.

ھامىدىن نىياز مۇنداق دېدى: ئاپتونوم رايونلۇق خەلق قۇرۇلتىيى دائىمىي كومىتېتى يېقىنقى يىللاردا يەرلىك قائىدە- نىزام تۈزۈشنى مۇھىم تۆرۈنغا قويدى. 5

ۋەكىل ھامىدىن نىياز مۇنداق دېدى:

قانۇنچىلىق قۇرۇلۇشنى كۈچەيتىپ، دۆلەتنى قانۇن بويىچە ئىدارە قىلىشنى ئىلگىرى سۈرۈش كېرەك

سوتسىيالىستىك بازار ئىگىلىكىنى راۋاجلاندۇرۇشنىڭ يېڭى ۋەزىيىتىگە ئاساسەن ئەستايىدىل تەتقىق قىلىپ تۈزىتىش كېرەك. 3 . نازارەت قىلىش قانۇنىنى ئىمكانقەدەر تېزرەك بارلىققا كەلتۈرۈپ، نازارەتچىلىك تەرتىپى ۋە ئۇسۇللىرىنى قېلىپلاشتۇرۇپ، نازارەتچىلىكنىڭ ئۈنۈمىنى ئۆستۈرۈش كېرەك. 4. ئەدلىيە ھەربكتىنى قېلىپلاشتۇرۇپ، ئەدلىيە ساھەسىدىكى چىرىكلىشىشنى تۆپ يىلتىزىدىن تۈگىتىش كېرەك. 5. دېھقانلارنىڭ سېلىقىنى ئېغىرلاشتۇرۇۋېتىش خاراكتېرىدىكى قانۇنغا خىلاپ قىلمىشلارغا دائىر دېلولارنى جىددىي تەكشۈرۈپ بىر تەرەپ قىلىش، يېزا ئاساسىي قاتلام كادىرلىرىنىڭ ھاكىمىيەت يۈرگۈزۈش، قانۇن ئىجرا قىلىش ھەربكتىنى قانۇن بويىچە قېلىپلاشتۇرۇش كېرەك. 6 . قانۇن بويىچە ئىش قىلىشنى، قانۇن بويىچە دېلو بېجىرىشنى تېخىمۇ تەكتلەش كېرەك.

ھامىدىن نىياز مۇنداق دېدى: ئاپتونوم رايونلۇق خەلق قۇرۇلتىيى دائىمىي كومىتېتى يېقىنقى يىللاردا يەرلىك قائىدە- نىزام تۈزۈشنى مۇھىم تۆرۈنغا قويدى. 5

شىنجاڭ - جۇڭگودىكى تەڭ چوڭ پاختىچىلىق رايونى. يېقىنقى يىللاردىن بۇيان پاختا تېرىلغۇ كۆلىمى يىلىغا 1 مىليون مودىن، ھوسۇلى 100 مىڭ توننىدىن ئېشىپ ساناتىنى شىنجاڭ خەلق ئىگىلىكى تەرەققىياتىغا تۇرتكە بولىدىغان تۈۋرۈك كەسىپ بولۇپ قالدى. يېقىنقى يىللاردىن بۇيان شىنجاڭ دۆلەتنىڭ زور كۈچ بىلەن ئاشلىق، چارۋىچىلىق بازىسىنى ئىمكانىقەدەر تېز قۇرۇپ چىقىدۇ. ئۇ شىنجاڭنىڭ تەرەققىيات نىشانىنى تونۇشتۇرۇپ

(ئاخىرى 4 - بەتتە)

«پەلەك شاھى»كوكلۇن ئادىلنى شاگىرتلىققا ئالدى

شىنخۇا ئاگېنتلىقى، شاڭخەي، 12 - مارت تېلېگراممىسى. ئامېرىكا تەۋەلىكىدىكى كانادالىق كوكلۇن بىلەن جۇڭگو شىنجاڭلىق دارۋاز ۋارىسى ئادىلدىن ئىبارەت 2 نەپەر «پەلەك شاھى»بۈگۈن كەچتە بۇ يەردە تۇنجى قېتىم ئۇچراشتى. كوكلۇن ئادىلنى ئۆزىنىڭ «ئوننىچى شاگىرتى»قىلىشقا خۇشاللىق بىلەن ماقۇل بولدى. كوكلۇن 1995 - يىلى 10- ئايدا 53 مىنۇت 10 سېكۇنت ۋاقىت سەرپ قىلىپ، چاڭجياڭ دەرياسىنىڭ سەنشيا بوغۇزىدىكى ئېگىزلىكى 405 مېتىر، ئۇزۇنلۇقى 646 مېتىر بولغان سىم ئۈستىدىن مېڭىپ ئۆتكەندىن كېيىن، ئادىل 13 مىنۇت 48 سېكۇنت ئىچىدە ئاشۇ سىمدىن «يۈگرۈپ ئۆتكەن»ئىدى. شۇنىڭدىن ئېتىبارەن ئادىل كوكلۇن بىلەن كۆرۈشۈشنى بەك ئارزۇ قىلىپ كەلگەنىدى. 9 - نۆۋەتلىك مەملىكەتلىك خەلق قۇرۇلتىيىنىڭ ۋەكىلى ئادىل كوكلۇننىڭ سىم ئۈستىدە ئۇدا 22 كۈن تۇرمۇش ئۆتكۈزۈش جىننىس رېكورتىنى بۇزۇپ تاشلاش ئۈچۈن شاڭخەيگە كەلگەنلىكىنى ئاڭلاپ، قۇرۇلتايدىن 3 كۈن سوراپ، ئالايىتەن بۇ يەرگە كەلگەنىدى. ئۇلار كۆرۈشۈپلا قەدىناس دوستلاردەك قىزغىن پاراڭلىشىپ كەتتى. ئادىل مۇنداق دېدى: ئالدىدا چاڭجياڭنىڭ سەنشيا بوغۇزىدىكى سىمدىن ئاۋۋال ئۆتمىگەن بولسىڭىز، مېنىڭ كېيىنكى ياخشى نەتىجەم بولمىغان بولاتتى، مەن سىزنى ئۇستاز تۇتۇشنى تولىمۇ ئارزۇ قىلىمەن.

كوكلۇن چاقچاق قىلىپ مۇنداق دېدى: سىز مېنىڭ ئوننىچى شاگىرتىم بولۇشىڭىز كېرەك. ئامېرىكىدا مېنىڭ 9 شاگىرتىم بار، ئۇلارنىڭ 5ى ئايال، ئۇلارنىڭ ھەممىسى يۇقىرى پەلەكتە ئۆز ماھارىتىنى كۆرسىتىپ كېلىۋاتىدۇ. سىز قوشۇلسىڭىز ئوننىچىسى بولىسىز.

كوكلۇن ئۇستاز - شاگىرت مۇناسىۋىتى ئۈستىدە توختىلىپ «بالدۇر چىققان قۇلاقتىن كېيىن چىققان مۇڭگۈزنىڭ ئېشىپ كېتىش»نى ئۈمىد قىلدى. ئۇ بىر ئەۋلاد يەنە بىر ئەۋلادنى بېسىپ چۈشەلىسە، ئاندىن ئىنسانىيەتنىڭ كەلگۈسى ئۈمىدلىك بولىدۇ، دېدى.

بۇ ئۇستاز بىلەن شاگىرت 1998 - يىللىق دۇنيا جىننىس رېكورتى مۇسابىقىسى ۋە مۇكاپات ئېلىش كېچىلىكىگە قاتنىشىشقا ئالدىراپ، ئاران 20 مىنۇتلا سۆزلەشتى. ئايرىلىش ئالدىدا ئادىل ئۇستازى كوكلۇننى پۇرسەت چىقسا شىنجاڭغا بېرىپ، شىنجاڭ خەلقىگە بوشلۇقتا سىمدا مېڭىش ماھارىتىنى كۆرسىتىشكە تەكلىپ قىلدى، شۇنىڭ بىلەن بىللە، شىنجاڭنىڭ ئەنئەنىسى بويىچە ئۇستازىغا دوپپا كىيگۈزۈپ قويدى، ھەم سۈرەتكە چۈشۈپ خاتىرە قالدۇردى.

تۇرپان ۋىلايىتىدە 30 مىڭدىن ئارتۇق كىشى كۆچەت تىكىش بايرىمىدا كۆچەت تىكىشكە قاتناشتى

ئۆز مۇخبىرلىرىمىز ساتتار رېقىپ، مېھرىگۈل تۇردى خەۋەر قىلىدۇ: تۇرپان ۋىلايىتىدە 30 مىڭدىن ئارتۇق كىشى 3 - ئاينىڭ 12 - كۈنى كۆكەرتىش نۇقتىلىرىدا مەجبۇرىيەت كۆچىتى تىكتى. شۇنىڭ بىلەن باھار بالدۇر كېلىدىغان ئىدىقۇت باغرىدا بۇ يىللىق كۆچەت تىكىپ ئورمان بىنا قىلىش خىزمىتى ئومۇمىيۈزلۈك باشلىنىپ كەتتى.

بۇ يىل تۇرپان ۋىلايىتىدىكى ھەرقايسى جايلار كۆكەرتىش پىلانىنى بالدۇر تۈزۈپ، تۈرلۈك تەييارلىقلارنى پۈختا ئىشلىدى. 12 - مارت تۇرپان شەھىرى ۋە تۇرپان ۋىلايىتىگە قاراشلىق ئورۇنلاردىكى ئىشچى - خىزمەتچىلەردىن 4000 دىن ئارتۇق كىشى ئايدىڭكۆل، ئاستانە يېزىلىرىدىكى كۆكەرتىش نۇقتىلىرىغا بېرىپ كۆچەت تىكتى. پىچان ناھىيىسىدىكى 60 نەچچە ئىدارە ۋە كەسپىي ئورۇندىكى ھەر مىللەت ئىشچى- خىزمەتچى لۈكچۈن بازىرى ۋە دالانكارىز يېزىسىدىكى 4 كۆكەرتىش نۇقتىسىدا خالىس كۆچەت تىكىش پائالىيىتىگە قاتناشتى. توقسۇن ناھىيىسىمۇ ھەر ساھە ئامىسىنى كۆچەت تىكىشكە سەپەرۋەر قىلدى. شۇ كۈندىكى كۆچەت تىكىش پائالىيىتىگە قاتناشقان ئادەم ۋە تىكىلگەن كۆچەتلەر ئۆتكەن يىللاردىكىدىن كۆپ بولدى.

ئەسقەت كەرىمباي تەمىنات - سودا كوپىراتىپلىرىدىن ئىسلاھاتنى چوڭقۇرلاشتۇرۇشنى تەلەپ قىلدى

يېزا ئىگىلىكىنى كەسپلەشتۈرۈپ باشقۇرۇشقا پائال قاتنىشىش ۋە ئۇنى ئىلگىرى سۈرۈش لازىم

ئۆز مۇخبىرىمىز جۇشىلىڭ خەۋەر قىلىدۇ: ئاپتونوم رايونلۇق پارتكومنىڭ مۇئاۋىن شۇجىسى ئەسقەت كەرىمباي 3 - ئاينىڭ 9 - كۈنى چاقىرىلغان ئاپتونوم رايونلۇق تەمىنات- سودا كوپىراتىپلىرى مۇدىرىيىتى، نازارەتچىلىك ھەيئىتىنىڭ 3 - (كېڭەيتىلگەن) يىغىنىدا مۇنداق دەپ تەكىتلىدى: ھەر دەرىجىلىك تەمىنات - سودا كوپىراتىپلىرى «يېزا ئىگىلىكىدە ئۈچكە خىزمەت قىلىش» نى دەۋر قىلىپ، ئىسلاھاتنى چوڭقۇرلاشتۇرۇپ، ئۈنۈمى بار چارە - تەدبىرلەرنى يولغا قويۇپ، يېزا ئىگىلىكىنى كەسپلەشتۈرۈپ باشقۇرۇشقا پائال قاتنىشىشى، تەمىنات - سودا كوپىراتىپلىرىنى دېھقانلارنىڭ ھەقىقىي ئىقتىسادىي ھەمكارلىق تەشكىلاتى قىلىپ قۇرۇپ چىقىشى لازىم.

ئەسقەت كەرىمباي مۇنۇلارنى تەلەپ قىلدى: ھەر دەرىجىلىك تەمىنات - سودا كوپىراتىپلىرى «يېزا ئىگىلىكىدە ئۈچكە خىزمەت قىلىش»نىڭ يېڭى يولى، شەكلى ئۈستىدە ئىزدىنىپ، يېزىلاردىكى ئىجتىمائىيلاشقان مۇلازىملىق سىستېمىسىنى كۈچەيتىپ ۋە مۇكەممەللەشتۈرۈپ، تەمىنات- سودا كوپىراتىپلىرىنىڭ تىجارەت مۇئەسسەسىلىرى ۋە تورلىرىدىن تولۇق پايدىلىنىپ، دېھقان، چارۋىچىلارنىڭ يېزا ئىگىلىك مەھسۇلاتلىرىنى سېتىش - سېتىۋېلىش، پىششىقلىشى ۋە توشۇشى ئۈچۈن پائال خىزمەت قىلىشى؛ دېھقانلارنىڭ يېزا ئىگىلىك مەھسۇلاتلىرىنى سېتىشى قىيىن بولۇش مەسىلىسىنى ھەل قىلىش؛ باشلامچى كارخانىلارنى زور كۈچ بىلەن يېتىلدۈرۈپ، دېھقانلار پاي قوشۇپ قاتناشقان يېزا ئىگىلىك مەھسۇلاتلىرى كەسپىي كوپىراتىپلىرىنى قۇرۇپ، ئىشلەپچىقىرىش، تەمىنلەش، سېتىش يۈرۈشلەشتۈرۈلگەن سودا - سانائەت، يېزا ئىگىلىكى بىر گەۋدىلەشتۈرۈلگەن يېزا ئىگىلىك مەھسۇلاتلىرى تىجارەت سىستېمىسىنى بەرپا قىلىشى؛ يېزا ئىگىلىكىنى پەن - تېخنىكا ئارقىلىق گۈللەندۈرۈش پائالىيىتىنى كەڭ دائىرىدە قانات يايدۇرۇپ، دېھقان، چارۋىچىلارنىڭ ئىلمىي تېرىقچىلىق، باقمىچىلىق بىلەن شۇغۇللىنىشىغا سىستېمىلىق مۇلازىملىق قىلىشى؛ تۈرلۈك بازارلارنى پائال ئېچىپ، دېھقان، چارۋىچىلارنى يېزا ئىگىلىك، قوشۇمچە كەسىپ مەھسۇلاتلىرىنى تاۋارلاشتۇرۇش، بازارلاشتۇرۇشنى ئىلگىرى سۈرۈشكە يېتەكلەپ، يېزىلاردىكى ئائىلىلەرنىڭ ئۇششاق ئىشلەپچىقىرىشىنى بازار بىلەن باغلىشى لازىم.

ئاپتونوم رايون پارتىيە تارىخى خىزمىتى يىغىنى ئۆتكۈزدى

ئۆز مۇخبىرىمىز ۋاڭ خۇڭۋېي خەۋەر قىلىدۇ: 3 كۈن داۋام قىلغان ئاپتونوم رايونلۇق پارتىيە تارىخى خىزمىتى يىغىنى 3 - ئاينىڭ 11 - كۈنى ئاياغلاشتى. جۇشېڭتاۋ، چاڭ لىبو قاتارلىق رەھبەرلەر ئاپتونوم رايونىمىزنىڭ پارتىيە تارىخى سىستېمىسىدىكى 14 ئىلغار كوللېكتىپ، 54 ئىلغار خىزمەتچىگە مۇكاپات تارقىتىپ بەردى.

98' ئۈرۈمچى يەرمەنكىسىنىڭ ئومۇمىي لايىھىسى بېكىتىلدى

ئۆز مۇخبىرىمىز مەۋلان سابىت خەۋەر قىلىدۇ: ئاپتونوم رايون 98' ئۈرۈمچى يەرمەنكىسىنىڭ ئومۇمىي لايىھىسىنى تەستىقلاپ، يەرمەنكىنى بۇ يىل 9 - ئاينىڭ 1 - كۈنىدىن 8 - كۈنىگىچە شىنجاڭ خەلقئارا كۆرگەزمە مەركىزىدە ئۆتكۈزۈشنى بېكىتتى.

ئاپتونوم رايوننىڭ رەئىسى ئابلەت ئابدۇرېشىت 98' ئۈرۈمچى يەرمەنكىسىگە رەھبەرلىك قىلىش كومىتېتىنىڭ مۇدىرلىقىنى ئۈستىگە ئالدى. ئاپتونوم رايوننىڭ مۇئاۋىن رەئىسى جاڭ جۇ، ئاپتونوم رايونلۇق سىياسىي كېڭەشنىڭ مۇئاۋىن رەئىسى لى دۇڭخۇي، ئىشلەپچىقىرىش - قۇرۇلۇش بىڭتۇەننىڭ مۇئاۋىن سىلىڭيۈەنى جۇجيەنفەن ئاپتونوم رايون رەئىسىنىڭ ياردەمچىسى، تاشقى ئىقتىساد - سودا نازارىتىنىڭ نازىرى ليۇيى، ئاپتونوم رايونلۇق خەلق ھۆكۈمىتىنىڭ مۇئاۋىن باش كاتىپى مادې، ئۈرۈمچى شەھىرىنىڭ مۇۋەققەت باشلىقى نۇر بەكرى، ئاپتونوم رايونلۇق ئىقتىسادىي ھەمكارلىق ئىشخانىسى پارتىيە گۇرۇپپىسىنىڭ شۇجىسى، مۇئاۋىن مۇدىرى خۇلياڭسەي قاتارلىقلار مۇئاۋىن مۇدىرلىقنى ئۈستىگە ئالدى. بۇ يىللىق ئۈرۈمچى يەرمەنكىسىنى ئاپتونوم رايونلۇق خەلق ھۆكۈمىتى ئويۇشتۇرىدۇ. ئاپتونوم رايونلۇق تاشقى ئىقتىساد - سودا نازارىتى، ئىشلەپچىقىرىش - قۇرۇلۇش بىڭتۇەننىڭ تاشقى ئىقتىساد - سودا ئىدارىسى ھەمكارلىشىدۇ.

98' ئۈرۈمچى يەرمەنكىسىگە روسىيە، ئوتتۇرا ئاسىيا ۋە قوشنا دۆلەتلەردىكى چوڭ، غوللۇق ۋە داڭلىق مەھسۇلات ئىشلەپچىقىرىدىغان كارخانىلار تەكلىپ قىلىنىدۇ. لايىھىدە چەت ئەل سودىگەرلىرىدىن 2000 - 3000 غىچە، دۆلەت ئىچىدىكى سودىگەرلەردىن 6000- 8000غىچە تەكلىپ قىلىش، كۆرگەزمە مەركىزى ئىچىدە 800 ئۆلچەملىك يايما، كۆرگەزمە مەركىزى سىرتىدا 150 يايما تەسىس قىلىش بەلگىلەندى.

مايتاغ نامراتلارنى يۆلەش، ئوقۇتۇشقا ياردەم بېرىشتىكى ئىلغارلارنى مۇكاپاتلاش فوندى جەمئىيىتى 2 - ئاينىڭ 23 - كۈنى زاۋۇت رايونىدىكى دىنىي زاتلار ئىئانە قىلغان 4000 يۈەننى تاپشۇرۇۋالدى. دىنىي زاتلار ۋەكىلى زاۋۇت رايونىدىكى ئەۋلادلارنى تەربىيىلەشكە داۋاملىق كۈچ چىقىرىدىغانلىقىنى بىلدۈردى.

ليۇ چاۋياڭ فوتوسى

مەملىكەت بويىچە 1 - قېتىملىق يېزا ئىگىلىكىنى ئومۇمىيۈزلۈك تەكشۈرۈش شىنجاڭ ئۇيغۇر ئاپتونوم رايونى ئومۇمىيۈزلۈك تەكشۈرۈش رايوننىڭ ئاخباراتى

(1 - ئومۇرلۇق)

شىنجاڭ ئۇيغۇر ئاپتونوم رايونلۇق يېزا ئىگىلىكىنى ئومۇمىيۈزلۈك تەكشۈرۈش ئىشخانىسى

مەملىكەت بويىچە 1 - قېتىملىق يېزا ئىگىلىكىنى ئومۇمىيۈزلۈك تەكشۈرۈش شىنجاڭ ئۇيغۇر ئاپتونوم رايونى ئومۇمىيۈزلۈك تەكشۈرۈش رايوننىڭ خىزمىتىدە مەملىكەتلىك يېزا ئىگىلىكىنى ئومۇمىيۈزلۈك تەكشۈرۈش ئىشخانىسىنىڭ بىر تۇتاش ئورۇنلاشتۇرۇشىغا ئاساسەن، ئوڭۇشلۇق ھالدا دەسلەپكى مەزگىلدىكى تەييارلىق، ئائىلىلەرگە كىرىپ تىزىملاش، سۈپەت تەكشۈرۈش ھەم ئاساسلىق سانلىق مەلۇماتلارنى تېز ئومۇملاشتۇرۇش تاماملىنىپ، كۆپ مىقداردىكى قىممەتلىك ماتېرىياللارقولغا كەلتۈرۈلدى. تىزىملاشتىن كېيىنكى سۈپەت تەكشۈرۈش ھەم ئاساسلىق سانلىق مەلۇماتلارنى ئانالىز قىلىپ باھالاش نەتىجىسىدە ئىپادىلىنىشىچە: شىنجاڭنىڭ يېزا ئىگىلىكىنى ئومۇمىيۈزلۈك تەكشۈرۈش خىزمىتى شىنجاڭ ئۇيغۇر ئاپتونوم رايونىمىزدىكى ھەر دەرىجىلىك پارتكوم ۋە خەلق ھۆكۈمەتلىرىنىڭ رەھبەرلىكىدە، يېزا ئىگىلىكىنى ئومۇمىيۈزلۈك تەكشۈرۈش ئورگانلىرى ۋە بارلىق ئومۇمىيۈزلۈك تەكشۈرۈش خىزمەتچىلىرى قاتمۇقات قىيىنچىلىقلارنى يېڭىپ، كۆپلىگەن خىزمەتلەرنى پۇختا ۋە ئۈنۈملۈك ئىشلىگەن. قولغا كەلتۈرۈلگەن سانلىق مەلۇماتلار ئىلمىي، دەلىللىك ۋە ئىشەنچلىك بولۇپ، ئومۇمىيۈزلۈك تەكشۈرۈش مۇۋەپپەقىيەتلىك بولغان.

شىنجاڭنىڭ يېزا ئىگىلىكىنى ئومۇمىيۈزلۈك تەكشۈرۈش خىزمىتى شىنجاڭ ئۇيغۇر ئاپتونوم رايونىمىز دائىرىسىدىكى ھەر خىل تىپتىكى يېزا ئىگىلىك ئىشلەپچىقىرىش بىلەن شۇغۇللىنىدىغان ئورۇنلار، يېزا ئولتۇراق ئائىلىلەر، يېزا - بازار كارخانىلىرى، مەمۇرىي كەنت ۋە يېزا - بازارلارنى قاپلىدى. ئومۇمىيۈزلۈك تەكشۈرۈشنىڭ پەيت ئۆلچىمى 1997 - يىل 1 - ئاينىڭ 1 - كۈنى، مەزگىل ئۆلچىمى 1996 - يىل 1 - ئاينىڭ 1 - كۈنىدىن 12 - ئاينىڭ 31 - كۈنىگىچە. ئومۇمىيۈزلۈك تەكشۈرۈشنىڭ تىزىملاش ۋاقتى 1997 - يىل 1 - ئاينىڭ 1 - كۈنىدىن 31 - كۈنىگىچە. تىزىملاش ۋاقتى دەل قىش پەسلى بولغانلىقتىن، مەملىكەتلىك يېزا ئىگىلىكىنى ئومۇمىيۈزلۈك تەكشۈرۈش ئىشخانىسىنىڭ تەستىقى بىلەن، شىنجاڭ ئۇيغۇر ئاپتونوم رايونىمىزدىكى تاغلىق رايونلارغا جايلاشقان ئاساسلىق چارۋىچىلىق رايونى بولغان نىلقا قاتارلىق 10 ناھىيە (شەھەر)، غۇلجا شەھىرىدىن ئىبارەت 48 شەھەر (ناھىيە، رايون) لەرگە تەۋە بولغان 99 يېزا- بازار ۋە 102 چارۋىچىلىق فېرمىسىنى تىزىملاش خىزمىتى 1996 - يىل 9 - ئاينىڭ 20 - كۈنىدىن 10 - ئاينىڭ

1. تەشكىللەپ رەھبەرلىك قىلىش كۈچلۈك بولدى. ئاپتونوم رايون، ۋىلايەت (ئوبلاست، شەھەر)، ناھىيە (شەھەر)، يېزا (بازار) رەھبەرلىرى ئۆزلىرى بىۋاسىتە رەھبەرلىك قىلىپ بۇ خىزمەتنى تەشكىللىدى. 4 دەرىجىلىك خەلق ھۆكۈمەتلىرى ھەم شىنجاڭ ئىشلەپچىقىرىش - قۇرۇلۇش بىڭتۇەنى، ئەدلىيە سىستېمىسى، ئازادلىق ئارمىيە قاتارلىق تارماقلارنىڭ ھەممىسى ھەر دەرىجىلىك يېزا ئىگىلىكىنى ئومۇمىيۈزلۈك تەكشۈرۈش رەھبەرلىك ئاپپاراتى ۋە ئىشخانىلىرىنى قۇرۇپ، بىر يۈرۈش مۇكەممەللەشكەن خىزمەت تورىنى ئورنىتىپ، يېزا ئىگىلىكىنى ئومۇمىيۈزلۈك تەكشۈرۈشتىكى ھەر تۈرلۈك ۋەزىپىلەرنىڭ ئەمەلىيلىشىشىگە ئايرىم - ئايرىم مەسئۇل بولدى. نەق مەيداندا تەكشۈرۈپ تىزىملاش مەزگىلىدە، شىنجاڭ ئۇيغۇر ئاپتونوم رايونىمىزدىكى ھەر دەرىجىلىك پارتكوم، ھۆكۈمەت رەھبەرلىرى نەق مەيدانغا بېرىپ ھۆكۈمەت ھەرىكىتىنىڭ ئالاھىدىلىكىنى ئىپادىلىدى.

2. خىزمەت ئۇسۇلى ۋە تەدبىرلەر ئىلمىي بولدى. بۇ زور كۆلەملىك سىستېما قۇرۇلۇشىنى ياخشى ئورۇنداش ئۈچۈن، ھەر دەرىجىلىك يېزا ئىگىلىكىنى ئومۇمىيۈزلۈك تەكشۈرۈش ئىشخانىلىرى سىستېما نەزەرىيىسى، ئۇچۇر نەزەرىيىسى قاتارلىق ئىلمىي ئۇسۇللاردا يېزا ئىگىلىكىنى ئومۇمىيۈزلۈك تەكشۈرۈش خىزمىتىنى تەشكىللەپ، يېزا ئىگىلىكىنى ئومۇمىيۈزلۈك تەكشۈرۈشنىڭ ھەرقايسى باسقۇچلىرىدىكى خىزمەتلەرنىڭ تەرتىپلىك ئېلىپ بېرىلىشىغا كاپالەتلىك قىلدى. بۇ قېتىمقى يېزا ئىگىلىكىنى ئومۇمىيۈزلۈك تەكشۈرۈشتە، ئاپتونوم رايونىمىزنىڭ بىر قىسىم جايلىرىدا تۇنجى قېتىم فوتو ئېلېكتر ئۈسكۈنىسى ۋە سانلارنى تېخنىكىلىق بىر تەرەپ قىلىش قوللىنىلدى ھەم ئائىلە، كەنت، يېزا (بازار)، دېھقانچىلىق، ئورمانچىلىق، چارۋىچىلىق، بېلىقچىلىق مەيدانلىرى ۋە غەيرىي يېزا ئىگىلىك يېزا - بازار كارخانىلىرىغا ئايرىلغان مىكرولۇق ھەم ماكرولۇق سانلار ئامبىرىنى قۇرۇپ، ھازىرقى زامان پەن - تېخنىكىسىنىڭ رولىنى تولۇق جارى قىلدۇردى.

3. تۆھپىكار ۋە جانلىق بولغان ئومۇمىيۈزلۈك تەكشۈرۈش قوشۇنى قۇرۇلدى. بۇ قېتىمقى يېزا

تىزىملاش خىزمىتىنى بىرلا ۋاقىتتا باشلاپ، 67 مىڭ تەكشۈرگۈچى خادىم پۈتۈن ئاپتونوم رايونىمىزدىكى 1 مىليون 760 مىڭ دېھقان ئائىلىسى، 8927 مەمۇرىي كەنت، 784 يېزا - بازار ۋە 4466 غەيرىي يېزا ئىگىلىك يېزا - بازار كارخانىلىرىغا قارىتا بىرمۇ بىر تەكشۈرۈش ۋە جەدۋەل تولدۇرۇش خىزمىتىنى ئېلىپ باردى. ئومۇمىيۈزلۈك تەكشۈرۈشنىڭ تىزىملاش خىزمىتى ئاياغلاشقاندىن كېيىن، ھەرقايسى جايلار ھەر خىل تەڭپۇڭلۇق مۇناسىۋەت ۋە لوگىكىلىق مۇناسىۋەتلەرنى قولدا تەكشۈرۈش قائىدىسىگە ئاساسەن، جەدۋەل ۋە تۈرلەر بويىچە، بىرمۇ بىر ئۆز - ئۆزىنى تەكشۈرۈش ۋە ئۆز ئارا تەكشۈرۈش ئېلىپ بېرىپ، مەسىلە بايقالسا قايتا ئائىلىلەرگە بېرىپ سېلىشتۇرۇپ، ئەمەلىيەتكە ئاساسەن تۈزەتتى. 3 - ئايدا يەنە ئاپتونوم رايونىمىز بويىچە تاسادىپىي باشلىنىش نۇقتىسى بويىچە، تەڭ ئارىلىقتا نۇسخا ئېلىشتەك ئىلمىي ئۇسۇل ئارقىلىق، 9 ناھىيە (شەھەر) نىڭ 29 تەكشۈرۈش كىچىك رايونىدىكى 1771 دېھقان ئائىلىسى تاللىنىپ، يېپىق شەكىلدىكى تىزىملاشتىن كېيىنكى سۈپەت تەكشۈرۈشى ئېلىپ بېرىلدى. نەتىجىدە، نەق مەيداندا تىزىملاش خاتالىق پەرقى يول قويۇلغان دائىرە ئىچىدە بولۇپ، تىزىملاش خىزمىتىنىڭ سۈپىتى يۇقىرى، قولغا كەلتۈرۈلگەن سانلىق مەلۇماتلار توغرا ھەم ئىشەنچلىك بولدى. ئارقىدىنلا ئاپتونوم رايونىمىزدىكى ۋىلايەت (ئوبلاست، شەھەر)، ناھىيە (شەھەر) دەرىجىلىك يېزا ئىگىلىكىنى ئومۇمىيۈزلۈك تەكشۈرۈش ئورۇنلىرى تەكشۈرۈپ قولدا ئومۇملاشتۇرۇلغان سانلىق

مەلۇماتلارنىڭ سۈپىتىگە قارىتا كۆپ خىل شەكىلدىكى باھالاپ بېكىتىش ئانالىزى ۋە ئېنىقلاش ئېلىپ باردى ھەمدە مۇناسىۋەتلىك تارماقلارنىڭ پىكرىنى ئېلىپ، باھالاپ بېكىتىش نەتىجىسىنى يەرلىك ھۆكۈمەتكە دوكلات قىلدى. ھەر دەرىجىلىك ھۆكۈمەتلەر يېزا ئىگىلىكىنى ئومۇمىيۈزلۈك تەكشۈرۈشنىڭ نەتىجىسىنى ھەقىقىي، ئىشەنچلىك، ئوبيېكتىپ ئەمەلىيەتكە ئۇيغۇن دەپ قارىدى.

يېزا ئىگىلىكىنى ئومۇمىيۈزلۈك تەكشۈرۈشنىڭ تولۇق مۇۋەپپەقىيەتلىك بولۇشى يېزا ئىگىلىكى، يېزا ھەتتا پۈتكۈل خەلق ئىگىلىكىنىڭ ساغلام تەرەققىي قىلىشىنى ئىلگىرى سۈرۈشتە مۇھىم ئەھمىيەتكە ئىگە.

بىرىنچى، شىنجاڭ ئۇيغۇر ئاپتونوم رايونىمىز دېھقانچىلىق ۋە چارۋىچىلىق رايونى بولۇپ، يېزا ئىگىلىكى، يېزا ۋە دېھقانلارنىڭ ئىشلەپچىقىرىش، تۇرمۇش ئەھۋالى بۇرۇندىنلا پارتىيە ۋە ھۆكۈمەت ناھايىتى ئەھمىيەت بېرىپ كېلىۋاتقان تۈپ رايون ئالاھىدىلىكىمىزدۇر. بۇ قېتىمقى يېزا ئىگىلىكىنى ئومۇمىيۈزلۈك تەكشۈرۈش ئارقىلىق يېزا ئىگىلىكى ۋە يېزىلارنىڭ تەكتى ئېنىقلىنىپ، ئاساسىي سانلىق مەلۇماتلاردىكى بوشلۇق تولدۇرۇلدى، پارتىيە ۋە ھۆكۈمەتنىڭ يېزائىگىلىكى ۋە يېزا ئىقتىسادىنىڭ ھەقىقىي ئەھۋالىنى ئىگىلەپ، يېزا ئىگىلىكى ۋە يېزا ئىقتىسادىنىڭ تەرەققىيات ئىستراتېگىيىسىنى تۈزۈپ مۇكەممەللەشتۇرۇشى ئۈچۈن مۇھىم ئاساسىي سانلىق مەلۇماتلار توپلاندى.

ئىككىنچى، ئومۇمىيۈزلۈك تەكشۈرۈش نەتىجىسىدىن كۆرۈۋېلىشقا بولىدۇكى، دائىملىق يېزا ستاتىستىكا ئۇچۇرلىرى ئومۇمەن ئىشەنچلىك بولۇپ، پارتىيە، ھۆكۈمەت رەھبەرلىرىنىڭ تەدبىر بەلگىلىشىگە مۇلازىمەت قىلىشتا ئىجابىي رولىنى جارى قىلىپ كەلدى. بىراق، ئىجتىمائىي ۋە تارىخىي سەۋەبلەر تۈپەيلىدىن، بىز بەزى مۇھىم سانلىق مەلۇماتلارنى توغرا ئىگىلەشكە ئامالسىز قالدۇق، بۇ قېتىمقى يېزا ئىگىلىكىنى ئومۇمىيۈزلۈك تەكشۈرۈشتە يېزا ئىگىلىك ئىشلەپچىقىرىشى بىلەن شۇغۇللىنىدىغان ئورۇنلار، تېرىلغۇ يەر كۆلىمى قاتارلىق ئاساسىي سانلىق مەلۇماتلار ھەقىقىي ئېنىقلىنىپ، يېزا ئىگىلىكى ۋە يېزا ئىقتىسادىنىڭ تەرەققىيات ئەھۋالىنى ئەتراپلىق ئەكس ئەتتۈرىدىغان بىر يۈرۈش ئاساسىي ماتېرىيالنى شەكىللەندۈرۈپ، يېزا ئىجتىمائىي ئىقتىسادىنىڭ ئايلىنىش ئەھۋالىنى ئىلمىي نازارەت قىلىشنى، ھۆكۈمەتنىڭ ماكرو جەھەتتىن باشقۇرۇش، تەرتىپكە سېلىشنى كۈچەيتىشنى، دېھقانلارنىڭ نامراتلىقتىن قۇتۇلۇپ، ھاللىق سەۋىيىگە يېتىشىگە ياردەم بېرىشنى، 9 - بەش يىللىق پىلان ۋە يىراق كەلگۈسى نىشان پروگراممىسىنىڭ ئەمەلگە ئېشىشىغا ھەقىقىي كاپالەتلىك قىلىشنى ئىلمىي ئاساس بىلەن تەمىنلىدى.

ئۈچىنچى، بۇ قېتىمقى يېزا ئىگىلىكىنى ئومۇمىيۈزلۈك تەكشۈرۈش ئارقىلىق، سوتسىيالىستىك بازار ئىگىلىكى تۈزۈلمىسىنىڭ ئېھتىياجىغا ماس كېلىدىغان، يېڭى خەلق ئىگىلىكى ھېساباتىنىڭ تەلىپىنى قاندۇرىدىغان يېزا ستاتىستىكىلىق تەكشۈرۈش سىستېمىسىنى قۇرۇش ۋە تولۇقلاشقا ئاساس يارىتىپ بېرىلدى.

ئۇرچۇق كېمەيتىش شىنجاڭنىڭ پاختا ئىشلەپچىقىرىشىغا تەسىر كۆرسەتمەيدۇ

پاختىكارلار ئىشەنچلىك ھالدا كېۋەز تېرىسا، يەنىلا كىرىمىنى ئاشۇرىدۇ

شىنخۇا ئاگېنتلىقى، بېيجىڭ خەۋىرى. مۇخبىرىمىزنىڭ شىنجاڭ ۋەكىللەر ئۆمىكىنىڭ مۇزاكىرە - يىغىنىدىن خەۋەر تېپىشىچە، ئۇرچۇق كۆلىمىنى قىسقارتىشنى ئاساسىي ۋاسىتە قىلغان توقۇمىچىلىق قۇرۇلمىسىنى تەڭشەش شىنجاڭنىڭ پاختا ئىشلەپچىقىرىشىغا

ئېھتىياجىدىن روشەن ئارتۇق بولۇپ كەتكەنلىكتىن، ئىشلەپچىقىرىش ئىزچىل تولۇق بولماي كەلگەنىدى، ئەگەر ئۈسكۈنىلىرى كونا، ئۈنۈمى بولمىغان ئۇرچۇقلار كېمەيتىۋېتىلمىسە، توقۇمىچىلىق كەسپى قىيىن ئەھۋالدىن قۇتۇلۇپ، ساغلام راۋاجلىنىش يولىغا

ئورۇنلاشتۇرۇش فاڭجېنى - چاڭجياڭ دەرياسىنىڭ ئوتتۇرا، تۆۋەن ئېقىنىدىكى پاختا ئىشلەپچىقىرىش رايونلىرىنى مۇقىملاشتۇرۇش، شىنجاڭنىڭ پاختىچىلىق رايونلىرىنى تېز راۋاجلاندۇرۇش ئىكەن.گوۋۇيۈەن شىنجاڭنىڭ پاختىچىلىقىنى

ئېتىبار بېرىش سىياسەتلىرىنى تۈزۈپ چىقتى، مەسىلەن: مەبلەغ سېلىش سالمىقىنى زورايتىپ، دۆلەت زاپاس ساقلايدىغان ساننى كۆپەيتىدۇ، شىنجاڭ پاختىسىنى ئىشلەتكەن كارخانىلارغا ئېكسپورت بېجىنى قايتۇرىدۇ ۋە باشقىلار. بۇ سىياسەتلەر شىنجاڭ پاختىسىنى خېلى

بازار ۋە 102 چارۇنچىلىق فېرمىسىنى تەزىملاش خىزمىتى 1996 - يىل 9 - ئاينىك 20 - كۈندىن 10 - ئاينىك 20 - كۈنگىچە ئالدىغا سۈرۈپ ئېلىپ بېرىلدى. بۇ قېتىمقى يېزا ئىگىلىكىنى ئومۇميۈزلۈك تەكشۈرۈشته تەكشۈرۈش جەمئىي 38 تەكشۈرۈش تۈرى، 687 كۆرسەتكۈچ بويىچە ئائىللىلەرگە كىرىپ تەزىملاش تاماملاندى. ئومۇميۈزلۈك تەكشۈرۈشنىڭ مەزمۇنى يېزا ئىگىلىكى ئىشلەپچىقىرىش ئاساسىي شارائىتى ۋە ئىشلەپچىقىرىش ئەھۋالى، يېزىلارنىڭ مەھەللە مۇھىتى ھەمدە دېھقان ئەمگەك كۈچلىرىنىڭ ساپاسىنى ھەم ئائىلە ئىشلەپچىقىرىش بىلەن شۇغۇللىنىش ئەھۋالىنى ئۆز ئىچىگە ئالىدۇ.

يېزا ئىگىلىكىنى ئومۇميۈزلۈك تەكشۈرۈشنىڭ مۇۋاپىقىيەتلىك بولۇشىدىكى مۇھىم بەلگىلەر شۇكى:

بۇ قېتىمقى ئومۇميۈزلۈك تەكشۈرۈش ئارقىلىق، زور مىقداردىكى مۇھىم ئاساسلىق سانلىق مەلۇماتلار ئىگىلىنىپ، شىنجاڭ ئۇيغۇر ئاپتونوم رايونىمىزنىڭ يېزا ئىگىلىكى ۋە يېزا ئىقتىسادىنىڭ تەكتى ئاساسىي جەھەتتىن ئېنىقلاپ چىقىلدى، يېزا ئىجتىمائىي ئىقتىسادىنىڭ ئايلىنىش ئەھۋالى يەنمۇ ئىلگىرىلىگەن ھالدا ئىگىلەنىدى. بۇ ئاساسلىقى تۆۋەندىكى 6 تەرەپته ئىپادىلىنىدۇ:

بىرىنچى، يېزا ئىگىلىكى ۋە يېزىلاردىكى ئىشلەپچىقىرىش بىلەن شۇغۇللىنىدىغان ئورۇنلارنىڭ سانى ۋە قۇرۇلمىسى ئېنىقلاندى؛

ئىككىنچى، يېزىلاردىكى كەسىپ بىلەن شۇغۇللىنىدىغانلارنىڭ سانى، ساپاسى، كەسىپي ۋە رايونلارغا تارقىلىشى ئېنىقلاندى؛

ئۈچىنچى، ئاساسلىق يېزا ئىگىلىك ماشىنىلىرى ۋە ئۇسكۇنىلىرىنىڭ سانى بىلەن سۈپىتى ئېنىقلاندى؛

تۆتىنچى، تېرىلغۇ يەر كۆلىمى، سۈپىتى ۋە قۇرۇلما ئەھۋالى ئېنىقلاندى؛

بەشىنچى، يېزا ۋە كەنتلەرنىڭ مەھەللە مۇھىتى ۋە ئاساسىي ئەسلىمە ئەھۋالى ئېنىقلاندى؛

ئالتىنچى، يېزا - بازارلارنىڭ كۆلىمى ۋە ئىجتىمائىي ئىقتىسادىي ئەھۋالى ئېنىقلاندى.

يۇقىرىقىدەك يۇقىرى سۈپەتلىك ئاساسلىق سانلىق مەلۇماتلارنى قولغا كەلتۈرۈش ئۈچۈن، شىنجاڭ ئۇيغۇر ئاپتونوم رايونىمىزدىكى ھەر دەرىجىلىك پارتكوم، ھۆكۈمەتلەر بۇ قېتىمقى يېزا ئىگىلىكىنى ئومۇميۈزلۈك تەكشۈرۈش خىزمىتىگە ناھايىتى كۆڭۈل بۆلدى، تەشكىللەپ رەھبەرلىك قىلىش، راسخوت تەيارلاش، ئادەم كۈچى ئاجرىتىش، ماددىي كۈچ قاتارلىق جەھەتلەردىن قوللاپ قۇۋۋەتلىدى. ھەر دەرىجىلىك يېزا ئىگىلىكىنى ئومۇميۈزلۈك تەكشۈرۈش ئورگانلىرى ئومۇميۈزلۈك تەكشۈرۈش سانلىق مەلۇماتلىرىنىڭ سۈپىتىدىن ئىبارەت مۇشۇ مەركەزنى چۆرىدىگەن ھالدا، ئومۇميۈزلۈك تەكشۈرۈشنىڭ ھەر قايسى باسقۇچلىرىدىكى ھەر بىر خىزمەتنى كۆڭۈل قويۇپ تەشكىللەپ ئورۇنلاشتۇردى، بۇنىڭ ئاساسلىق ئىپادىلىرى تۆۋەندىكىچە:

تەكشۈرۈش قوشۇنى قۇرۇلدى. بۇ قېتىمقى يېزا ئىگىلىكىنى ئومۇميۈزلۈك تەكشۈرۈشته، ئاپتونوم رايونىمىز بويىچە 67 مىڭ ئومۇميۈزلۈك تەكشۈرۈش خادىمى تەربىيلەپ چىقىلدى. ئۇلار تۆۋەنىڭ زىيان تارتىشى بىلەن قىلچە ھېسابلاشماي، مىڭلىغان ئائىللىلەرگە كىرىپ، توختىماي سۆزلەپ، نۇرغۇن جاپا-مۇشەققەتلەرنى يېگەچ، تىرىشىپ ئىشلىدى. مەيلى تەكلىماكاندا بولسۇن ياكى ئېگىز قارلىق تاغلاردا بولسۇن، ھەممىلا يەردە بىرنىڭ تەكشۈرگۈچىلىرىمىزنىڭ ئاياغ ئىزى قالدى. بولۇپمۇ يېزاۋاتقانلىكى يەر تەۋرەش، ئالتايدىكى 30 يىلدىن بۇيان كۆرۈلۈپ باقمىغان قىلىن قارىبېسىپ كېتىشتەك تەبىئىي ئاپەتلەر ئۇلارنىڭ ئىرادىسىنى ھەرگىز بوشاشتۇرالمىدى. ئۇلار جاپاغا چىداپ ئىشلەپ، تەكشۈرۈش ۋەزىپىسىنى ئورۇنلىدى. يېزا ئىگىلىكىنى ئومۇميۈزلۈك تەكشۈرۈشنىڭ قىممەتلىك سانلىرى مانا مۇشۇنداق تۆھپىكار ۋە جانلىق تەكشۈرۈش قوشۇنىنىڭ ئۆيمۇ ئۆي بېرىپ تىزىملىغانلىقىدىن بارلىققا كەلدى، بۇنداق ئالىيجاناب خىزمەت قىلىش روھى، خەلقە ئۆزىنى بېغىشلاش پەزىلىتى ۋە كۆزگە كۆرۈنگەن خىزمەت نەتىجىلىرى يېزا ئىگىلىكىنى ئومۇميۈزلۈك تەكشۈرۈشنىڭ مول نەتىجىلىرى بىلەن بىللە تارىخ بېتىدىن مەڭگۈ ئورۇن ئالغۇسى.

4. كەڭ كۆلەملىك ئىجتىمائىي سەپەرۋەرلىك بىلەن دېھقانلار ئاممىسىنىڭ ئاكتىپ ماسلىشىشى بىرلەشتۈرۈلدى. يېزا ئىگىلىكىنى ئومۇميۈزلۈك تەكشۈرۈش ئاساسلىقى دېھقانچىلىق، چارۇچىلىق رايونلىرىغا تارقالغان بولۇپ، ئاپتونوم رايونىمىزدا مىللەت ۋە تىل- يېزىق كۆپ بولۇشتەك ئالاھىدىلىكلەرگە ئاساسەن، ھەر دەرىجىلىك يېزا ئىگىلىكىنى ئومۇميۈزلۈك تەكشۈرۈش ئورۇنلىرى، ھەر خىل تەشۋىقات ئۇسۇللىرىدىن پايدىلىنىپ، كەڭ كۆلەملىك ئىجتىمائىي سەپەرۋەرلىك باردى. تولۇقسىز ستاتىستىكىدىن قارىغاندا، شىنجاڭ ئۇيغۇر ئاپتونوم رايونىمىز بويىچە كۆرسىتىلگەن يېزا ئىگىلىكىنى ئومۇميۈزلۈك تەكشۈرۈش تېلېۋىزىيە تەشۋىقاتى 2000 قېتىمدىن ئارتۇق بولغان، مەخسۇس تېمىدىكى رادىئو ئاڭلىتىش 5000 قېتىمدىن ئاشقان، 18 مىڭ پارچىدىن ئارتۇق تەشۋىقات ماتېرىيالى تارقىتىلغان، 300 مىڭ پارچىدىن كۆپ تەشۋىقات شوئارى چاپلانغان. زور كۆلەمدىكى ئۇنۇملۇك تەشۋىقات ۋە سەپەرۋەرلىك دېھقانلار ئاممىسىنىڭ ئومۇميۈزلۈك تەكشۈرۈشنىڭ مۇھىملىقىغا قارىتا چۈشەنچىسىنى چوڭقۇرلاشتۇرۇپ، ئىدىيىسىدىكى ئەندىشىسىنى تۈگىتىپ، ئاكتىپ ماسلىشىشنى قولغا كەلتۈردى.

5. باھالاپ بېكىتىش ئىنچىكە ۋە قاتتىق بولدى. 1997 - يىلى يانۋاردا، شىنجاڭ ئۇيغۇر ئاپتونوم رايونىمىزدىكى ھەرقايسى جايلار يېزا ئىگىلىكىنى ئومۇميۈزلۈك تەكشۈرۈشنىڭ ئائىللىلەرگە كىرىپ

△ پەيزاۋات ناھىيىسىدە 2- ئاينىك ئوتتۇرىلىرى مەخسۇس مۇتەخەسسىس تەكلىپ قىلىنىپ، ناھىيىنىك 4 بەنزە رەھبەرلىرى، يېزا- بازارلارنىڭ شۇجى، پەن- تېخنىكىغا مەسئۇل مۇئاۋىن يېزا باشلىقلىرى ۋە پەن- تېخنىكا كېڭەيتىش خادىملىرىدىن بولۇپ100دىن ئارتۇق كىشى پاختىچىلىق پەن- تېخنىكىسى بويىچە تەربىيىلەندى.

ئابدۇرېھىم نۇر، ئابلەت تۇر

△ يېڭسار ناھىيىسىدىكى دېھقانلار بۇ يىل 2- ئاينىك ئاخىرىغىچە 5 مىليون 451 مىڭ يۈەن مەبلەغ سېلىپ، 1413 چوڭ- كىچىك تراكتور، 2989 چاتما سايمان سېتىۋېلىپ، ماشىنا ئارقىلىق تېرىقچىلىق قىلىشقا پۈختا ئاساس يارىتتى.

ئابلاجان ماموت

△ ئاۋات ناھىيىلىك يېزا ئىگىلىك ماشىنا رېمونت زاۋۇتى يېڭىدىن 1200 كەڭ ئەنلىك سۈلياۋ يېپىش ماشىنىسى ياساپ، دېھقانلارغا ئەرزان باھادا سېتىپ بەردى.

△ ھاراليېشى ناھىيىسىنىڭ چوڭقۇرچاق يېزىسىدىكى دېھقانلار كۆزگى بۇغداينىڭ كۆكىرىش مەزگىلىدىكى پەرۋىشىنى چىڭ تۇتتى.ئۇلار 2- ئاينىك ئاخىرىغىچە 25مو يەردىكى كۆزگى بۇغداينىڭ ھەرموسغا 15 ھارۋىدىن توپا توكۇپ،10 كىلوگرامدىن خميېتى ئوغۇت بېرىپ، 2 قېتىم شاخ سۈرەم سالدى.

ئەنۋەرجان سەمەر

△ شايار ناھىيىسىنىڭ تويبولدى يېزىسىدىكى 35مۇدىن كۆپرەك دېھقان، چارۇچىنىڭ % 99 ى توكتىن پايدىلىنىش ئىمكانىيىتىگە ئىگەبولدى.

ئەھمەت مۇھەممەت

△ لوپ ناھىيىسىنىڭ ھاڭگىيا يېزىسىدىكى پىلكارلار بالدۇر ھەرىكەتكە كېلىپ پىلە قۇرتى بېقىش تەييارلىقىغا تۇتۇش قىلدى. 2- ئاينىك ئاخىرىغىچە يېزا بويىچە 6600 ئۇنغز قۇرتخانا ۋە سامبا دېزىنفېكسىيە قىلىندى. 16 مۇدىن ئارتۇق سامبا يېگىدىن توقۇپ تەييارلاندى.

ھىدايەت ئەخمەت

ئوبۇلقاسىم مۇھەممەت تورسۇن

ئاقسۇ تاشيول ئۇچاستىكىسى تاشيول مەمۇرىيىتى تاشيول باشقۇرۇش خىزمىتىنى كۈچەيتىپ، دۆلەت تاشيولىنىڭ بىخەتەرلىكىگە كاپالەتلىك قىلىپ، ئىقتىسادىي قۇرۇلۇش ئىشلىرى ئۈچۈن ئاكتىپ تۆھپە قوشتى. بۇلتۇر بۇ ئۇچاستىكا تاشيول مەمۇرىيىتى دېلوسىدىن 180 نى پاش قىلىپ، 223 مىڭ 487 يۈەن ئىقتىسادىي زىيانىنى تۆلىتىۋالدى.

سۈرەتته: تاشيول مەمۇرىيىتى خادىملىرى دېلو تەكشۈرمەكته.

ئەركىن پالتى فوتوسى

خوتەن ناھىيىسىدە «قىشلىق پەن- تېخنىكا ئۆگىنىش» پائالىيىتى ياخشى ئېلىپ بېرىلدى

تەكلىپلىك مۇخبىرىمىز **ئوبۇلقاسىم مەتنىياز**خەۋەر قىلدىۋ: خوتەن ناھىيىسى يېزا ئىگىلىك پەن- تېخنىكىسىنى ئۇمۇملاشتۇرۇشقا ئوبدان ئەھمىيەت بەرگەنلىكتىن، بۇ ناھىيىدە «قىشلىق پەن- تېخنىكا ئۆگىنىش» پائالىيىتى ياخشى ئېلىپ بېرىلدى.

پەن- تېخنىكىنىڭ 1- ئىشلەپچىقىرىش كۈچى ئىكەنلىكىنى چوڭقۇر تونۇپ يەتكەن خوتەن ناھىيىلىك پارتكوم، خەلق ھۆكۈمىتى يېزا پەن- تېخنىكىسىنى ئومۇملاشتۇرۇشقا ئالاھىدە ئەھمىيەت بېرىپ، ناھىيىنىڭ نامراتلىق قىيابىتىنى ئۆزگەرتىش، دېھقان، چارۇچىلارنى نامراتلىقتىن قوتۇلدۇرۇپ ھېيتىشتا پەن- تېخنىكىنى باشلامچى قىلدى ھەمدە ناھىيىدىكى مۇناسىۋەتلىك ئورۇنلارنى بۇ خىزمەتنى ياخشى ئىشلەشكە يېتەكلىدى. بۇنىڭ بىلەن ناھىيىلىك دېھقانچىلىق ئىدارىسى قاتارلىق ئورۇنلار بىرلىكته شىنجاڭنىڭ پاختا ئىشلەپچىقىرىشىغا پاسسىپ تەسىر كۆرسەتمەيدىكەن، پاختىكارلار ئىشەنچلىك ھالدا كېڭەز تېرىسا، يەنىلا كىرىمىنى ئاشۇرالايدىكەن.

شىنجاڭ ئۇيغۇر ئاپتونوم رايونلۇق پارتكومنىڭ شۇجىسى، ۋەكىل ۋاڭ لېچۈەن مۇنداق دېدى: «توقۇمىچىلىق قۇرۇلمىسى تەڭشەلگەندىن كېيىن، جايلاردىكى يېزا ئىگىلىك كەسىپ قۇرۇلمىسىنىڭ تەڭشىلىشىگە ئەگىشىپ، مەملىكەت ئىچىدىكى پاختىغا بولغان ئېھتىياج مىقدارى ئىشلەپچىقىرىش مىقداردىن زور دەرىجىدە كۆپ بولىدۇ. بىز نۆۋەتته يەنىلا ئىشلەپچىقىرىش يوشۇرۇن كۈچلىرىنى قېزىپ، كېڭەز ئومۇمىي ھوسۇلىنى يىلمۇ يىل ئاشۇرۇشىمىز لازىم».

ئۇقۇشمىچە، دۆلىتىمىز 3 يىلدا 10 مىليون ئۇرۇچۇق كېمەيتىپ، توقۇمىچىلىق كۆلىمىنى 30 مىليون ئۇرۇچوققا قىسقارتىدىكەن. ۋەكىل ۋاڭ لېچۈەن مۇنداق دېدى: «ئۇرۇچۇق كېمەيتىش— توغرا تەدبىر». ئالدىنقى بىر قانچە يىلدا، مەملىكەت ئىچىدىكى 40مىليون ئۇرۇچۇقلۇق پاختا توقۇمىچىلىق ئىقتىدارى مەملىكەت ئىچى ۋە سىرتىدىكى بازارلارنىڭ ئېھتىياجىنى قامدىيالمىدى. بۇ يىل ئاپتونوم رايونىمىز بويىچە 2 مىليون 500 مىڭ ئادەم ئىشسىزلىق ئېغىرلىقىغا دۇچ كەلدى. ئاپتونوم رايونلىرىغا تارقالغان بولۇپ، ئاپتونوم رايونىمىزدا مىللەت ۋە تىل- يېزىق كۆپ بولۇشتەك ئالاھىدىلىكلەرگە ئاساسەن، ھەر دەرىجىلىك يېزا ئىگىلىكىنى ئومۇميۈزلۈك تەكشۈرۈش ئورۇنلىرى، ھەر خىل تەشۋىقات ئۇسۇللىرىدىن پايدىلىنىپ، كەڭ كۆلەملىك ئىجتىمائىي سەپەرۋەرلىك باردى. تولۇقسىز ستاتىستىكىدىن قارىغاندا، شىنجاڭ ئۇيغۇر ئاپتونوم رايونىمىز بويىچە كۆرسىتىلگەن يېزا ئىگىلىكىنى ئومۇميۈزلۈك تەكشۈرۈش تېلېۋىزىيە تەشۋىقاتى 2000 قېتىمدىن ئارتۇق بولغان، مەخسۇس تېمىدىكى رادىئو ئاڭلىتىش 5000 قېتىمدىن ئاشقان، 18 مىڭ پارچىدىن ئارتۇق تەشۋىقات ماتېرىيالى تارقىتىلغان، 300 مىڭ پارچىدىن كۆپ تەشۋىقات شوئارى چاپلانغان. زور كۆلەمدىكى ئۇنۇملۇك تەشۋىقات ۋە سەپەرۋەرلىك دېھقانلار ئاممىسىنىڭ ئومۇميۈزلۈك تەكشۈرۈشنىڭ مۇھىملىقىغا قارىتا چۈشەنچىسىنى چوڭقۇرلاشتۇرۇپ، ئىدىيىسىدىكى ئەندىشىسىنى تۈگىتىپ، ئاكتىپ ماسلىشىشنى قولغا كەلتۈردى.

5. باھالاپ بېكىتىش ئىنچىكە ۋە قاتتىق بولدى. 1997 - يىلى يانۋاردا، شىنجاڭ ئۇيغۇر ئاپتونوم رايونىمىزدىكى ھەرقايسى جايلار يېزا ئىگىلىكىنى ئومۇميۈزلۈك تەكشۈرۈشنىڭ ئائىللىلەرگە كىرىپ

2 ئىشتىن تۇغۇلغان ئويلار

جۇرئەت كامىل

جەمئىيەت كۆزنىكى

يېقىندا بىر چەت ئەللىك يولۇچى ئۈرۈمچىدە بىر تاكسىدا ئولتۇرغان. تاكسى شوپۇرى ماشىنا ئىچىدە تاماكا چەككەن، چەت ئەللىك يولۇچى مۇلايىم ھالدا شوپۇرنى تاماكا چەكمەسلىككە دەۋەت قىلغان. لېكىن، شوپۇر ئېرەنسىز ھالدا: «بۇ مېنىڭ ماشىنام، تاماكا چېكىش، چەكمەسلىك ئۆزۈمنىڭ ئىشى، سەن ماشىنىدا ئولتۇرۇشنى بىل، ئارىلىشىشىڭنىڭ ھاجىتى يوق» دېگەن قوپاللىق بىلەن. چەت ئەللىك يولۇچى: «سىز ھازىر مەن ئۈچۈن مۇلازىملىق قىلىۋاتىسىز، شۇڭا مەن سىزنىڭ تاماكا چەكمەي مۇلازىملىق قىلىشىڭىزنى ئۈمىد قىلىمەن» دېگەن.

يەنە بىر قېتىم بىر يولۇچى تاكسىدا ئولتۇرغان. تاكسى شوپۇرى جىڭجۈي ناخشىلىرىنى ئاڭلاشقا ھېرىسمەن ئادەم بولۇپ، ھەر قېتىم رادىئودىن جىڭجۈي ناخشىلىرى بېرىلگەندە، ماشىنىنىڭ رادىئوسىنى قويۇۋېتىپ ناخشا ئاڭلايدىكەن. يولۇچى: «سىز ھازىرمەن ئۈچۈن مۇلازىملىق قىلىۋاتىسىز، مەن شۇ تاپتا تىنچلىقنى تولىمۇ خالايمەن، شۇڭا خاپا بولماي رادىئونى ئۆچۈرۈۋەتسىڭىز» دېگەن. شوپۇر شۇ ھامان رادىئونى ئۆچۈرۈۋېتىپ: «خاپا بولماڭ، مەن ئۆزۈمنىلا ئويلاپتىمەن» دېگەن ۋە «سىز ماڭا مۇشۇنداق تەلەپنى قويغان تۇنجى كىشى» دېگەن.

تاكسىدا بولغان يۇقىرىقى 2 ئىش مۇلازىملار بىلەن خېرىدارلار ئوتتۇرىسىدىكى مۇناسىۋەتنىڭ ئوخشىمىغان 2 خىل ئىنكاسى بولۇپ، بۇنىڭغا ئوخشاش ئىشلارغا كىشىلەر قەدەمدە بىر يولۇقۇپ تۇرىدۇ. سىز مەيلى تاكسى شوپۇرى بولۇڭ، مەيلى سودا سارىيىنىڭ پىرىكازچىكى بولۇڭ ياكى ئىش بېجىرگۈچى ھۆكۈمەت خادىمى بولۇڭ، يەنىلا مۇلازىملىق قىلغۇچى ھېسابلىنىسىز. سىزنىڭ مۇلازىملىقىڭىز ھەرگىز خېرىدارسىز بولمايدۇ. شۇڭا تىجارىتىمنى روناق تاپقۇزاي دېسىڭىز ئالدى بىلەن مۇلازىملىق پوزىتسىيىڭىزنى ياخشىلىشىڭىز، خېرىدارلارنى ئەلا بىلىشىڭىز، ھەتتا خېرىدارلارنىڭ ئورۇنسىز تەلىپىنى سەۋرچانلىق بىلەن قوبۇل قىلىپ، ئىمكانىيىتىڭىز يار بەرسە چوقۇم ئورۇندىشىڭىز، بولمىسا سەۋرچانلىق بىلەن چۈشەندۈرۈپ، خېرىدارنى قايىل قىلىشىڭىز كېرەك. مۇلازىملىقىڭىزنىڭ ياخشى - يامان بولۇشى ئىشىڭىزنىڭ روناق تېپىش - تاپالماسلىقىغا بىۋاستە مۇناسىۋەتلىك.

نۆۋەتتە، بەزى كۆزنەك ئورۇنلارنىڭ مۇلازىملىق سۈپىتىنىڭ ناچار بولۇشى سەۋەبلىك ئىستېمالچىلارنىڭ ھوقۇق - مەنپەئەتى دەخلى - تەرۇزگە ئۇچرايدىغان ئەھۋاللار ئوخشىمىغان دەرىجىدە مەۋجۇت بولماقتا. ئىستېمالچىلار ئۆزىنىڭ قانۇنىي ھوقۇق - مەنپەئەتىنى قوغداش ئۈچۈن ئالدى بىلەن مۇلازىملارنىڭ ياخشى پوزىتسىيىسىگە ئائىل بولۇشى، سودا - سېتىق ۋە مۇئامىلىدە مۇلازىملار بىلەن ئەركىن - ئازادە سۆزلىشەلىشى كېرەك. سوتسىيالىستىك ئەخلاق - پەزىلەت تەشەببۇس قىلىنىۋاتقان بۈگۈنكى كۈندە بىر - بىرىنى ئالدايدىغان، بىر - بىرىگە زىيانكەشلىك قىلىدىغان، بىر - بىرىنى ھۆرمەت قىلمايدىغان ھادىسىلەر يەنە داۋاملىق يۈز بېرىدىغان، مۇلازىملار بىلەن خېرىدارلار ئوتتۇرىسىدىكى زىددىيەت كەسكىنلىشىپ كېتىدىغانلا بولسا، جەمئىيەتتە توغرا ئىجتىمائىي كەيپىياتنى ئەۋج ئالدۇرۇش تولىمۇ تەسكە چۈشىدۇ. «15 - مارت خەلقئارا ئىستېمالچىلارنىڭ ھوقۇق - مەنپەئەتىنى قوغداش كۈنى» يېتىپ كېلىش ئالدىدا، ھەر مىللەت ئىستېمالچىلىرى ئۆزلىرىنىڭ ھوقۇق - مەنپەئەتىنىڭ دەخلى - تەرۇزگە ئۇچرىشىنى توسۇش ئۈچۈن، ئاز - تولا قانۇن ئۆگىنىشى، مۇئامىلىدارلىق پوزىتسىيىسىنى ياخشىلىشى كېرەك. مۇلازىملارمۇ خېرىدارلارغا قېرىندىشىغا مۇئامىلە قىلغاندەك مۇئامىلە قىلىپ، ئۇلارنى جەلپ قىلىشنى ئۆگىنىۋېلىشى كېرەك.

ئاتا ئىزىدىن...

ئامۇر

سەنئەت گۈلزارىمىزدا

شىنجاڭ رەسساملار ئاكادېمىيىسىنىڭ كەسپىي رەسسامى، دۆلەتلىك 2 - دەرىجىلىك رەسسام يالقۇن غازى ئاتا كەسپىگە ۋارىسلىق قىلىپ، تىرىشىپ ئىزدىنىش ئارقىلىق خەلقىمىز ياقتۇرىدىغان رەسسامغا ئايلاندى.

يالقۇن غازى ئاتاقلىق رەسسام غازى ئەمەتنىڭ ئوغلى بولۇپ، 1983- يىلى غەربىي شىمال مىللەتلەر ئىنستىتۇتىنى پۈتتۈرگەن. ئۇنىڭ ئەسەرلىرى كۆپ قېتىم مەملىكەتلىك ۋە ئاپتونوم رايونلۇق كۆرگەزمىلەرگە قاتناشتۇرۇلغان. بىر قىسىم ئەسەرلىرى ئامېرىكا، ياپونىيە، مۇستەقىل دۆلەتلەر بىرلەشمىسى ۋە شياڭگاڭ، ئاۋمېن، تەيۋەنلەردە كۆرگەزمە قىلىنغان.

«چايخانا»، «كوسەن سازەندىلىرى» يالقۇن غازىنىڭ ۋەكىللىك خاراكتېرىگە ئىگە ئەسىرى بولۇپ، قويۇق مىللىي پۇراققا ئىگە. بۇ رەسىملەر تۇرمۇشنى ھەققىي، چىن ئەكس ئەتتۈرگەنلىكى بىلەن مەشھۇر. تۇرمۇش ئىجادىيەتنىڭ مەنبەسى. يالقۇن ياراملىق رەسسام بولۇش ئۈچۈن دائىم تۆۋەنگە چۈشۈپ تۇرمۇش ئۆگىنىپ، ئۇيغۇرلارنىڭ ئۆرپ - ئادەت، ناخشا - ئۇسسۇلى ۋە قەدىمكى يىپەك يولىدىكى ئۆزگىرىشلەرنى ئەكس ئەتتۈرۈشكە ئەھمىيەت بېرىدۇ. ئۇ ئىجاد قىلىش، تەتقىق قىلىش ۋە جۇڭگو ئەنئەنىۋى رەسسامچىلىقىنى قوبۇل قىلىش جەريانىدا، ئۆزىنىڭ ئېستېتىك غايىسى ۋە سەنئەت تۇيغۇسى مۇجەسسەملەشتۈرۈلگەن ئۆزگىچە ئۇسلۇب يارىتىشقا تىرىشماقتا.

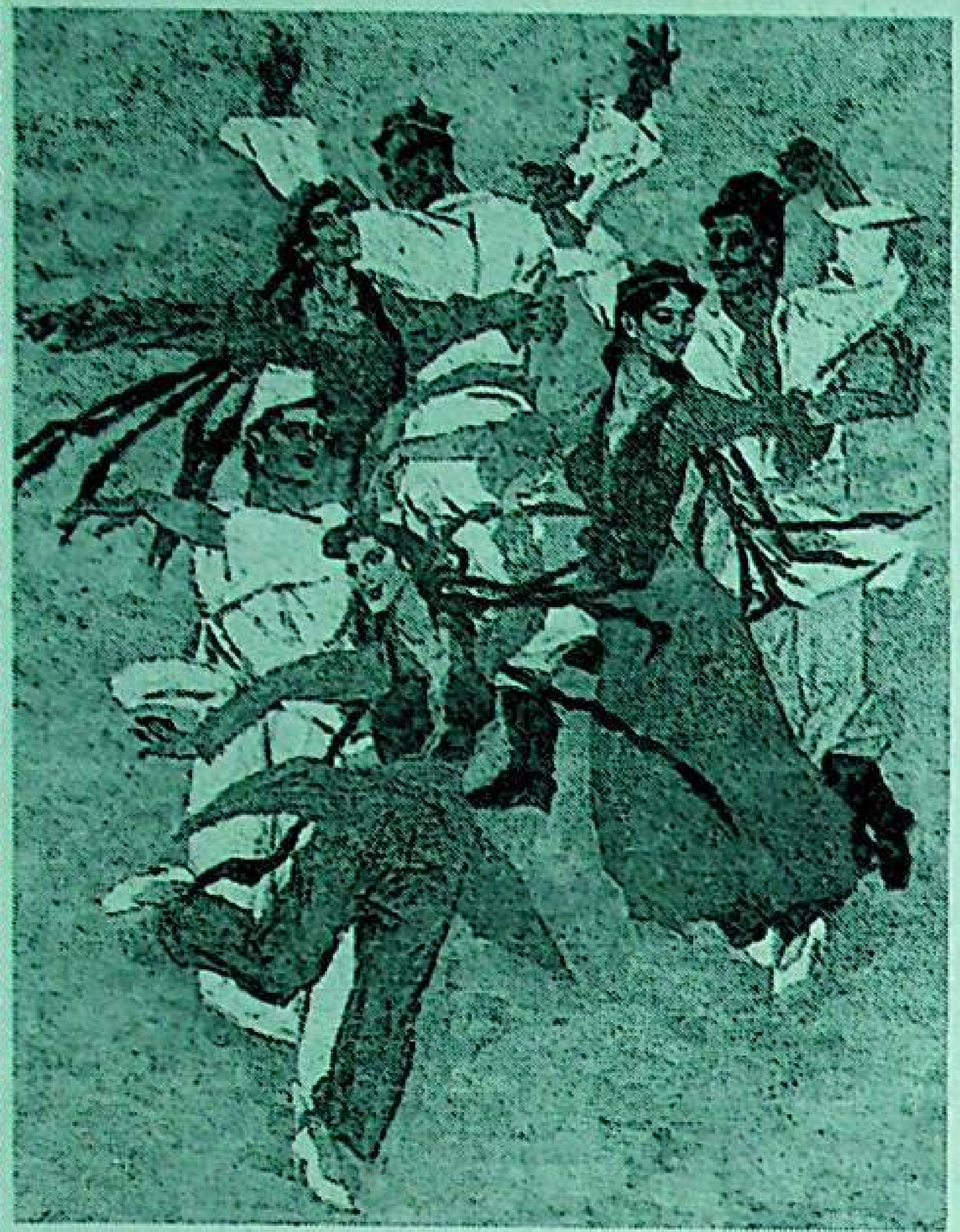

ئۇسسۇل

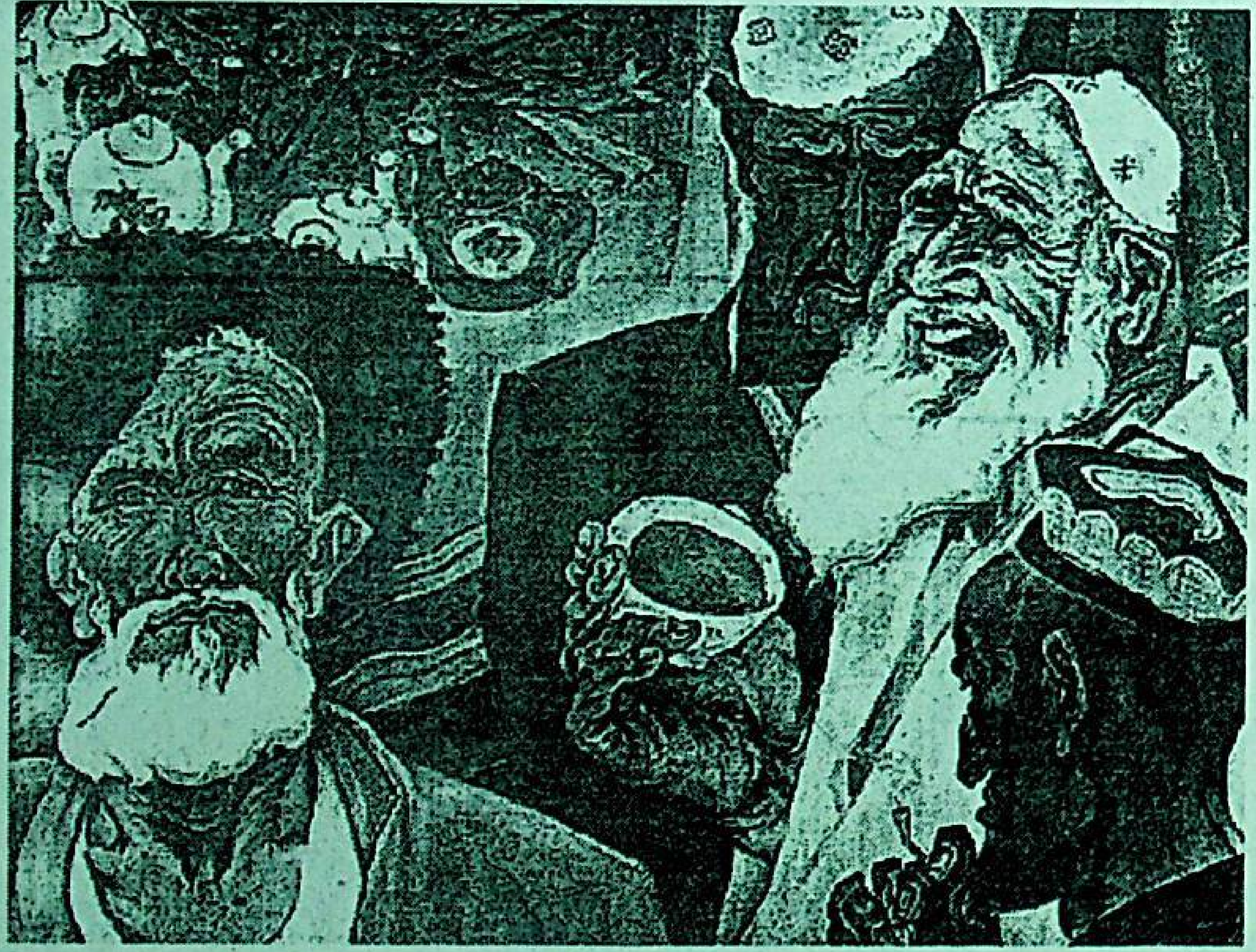

چايخانا

سۈرەتلەرنى **يالقۇن غازى** سىزغان

مەدەنىيەت ۋە ئەخلاق

ئىمىن تۇرسۇن

ئازنا كۈندىكى پاراڭلار

قەدىمكى زاماندا، ئەجدادلىرىمىز قەدىمكى كارۋان يولىنىڭ ئالمىشىش تۈگۈنىدە ياشىغانلىقى ئۈچۈن، بۇلار ياشىغان ماكان قەدىمكى سودا مەدەنىيىتىنىڭ مەركىزى سانالغانىدى. ھەر دەۋرنىڭ مەدەنىيەت مەركىزى مۇقىم بىر يەردىلا تۇرغۇن بولۇپ قالماستىن، ئۆزلۈكسىز لەيلەپ تۇرغان.

بالدۇرقى زاماندا، دېڭىز يوللىرى ئېچىلىپ راۋان بولغانغا قەدەر، قۇرۇقلۇق كارۋان يولىنىڭ ئۈزۈلۈش تۈگۈنى بولغان

ئىشلەپچىقىرىش مۇناسىۋەتلىرىگە ۋەكىللىك قىلىدىغان ئىجتىمائىي تۈپلار - كارخانىچىلار، پۇل - مۇئامىلىچىلىرى، باشقۇرغۇچىلار، ئادۋوكاتلار، جامائەتچىلىك كەسپكارلىرى، ئارىلىق دۆكەرلىرى ۋە باشقىلار سەھنە ئالدىغا كەينى - كەينىدىن چىقماقتا. مۇشۇ قاينام مەركىزىدە، ھەر سائەت، ھەر مىنۇتتا يېڭى ئىدىيە، يېڭى مۇئەسسە، يېڭى توپ، يېڭى مەدەنىيەت، يېڭى ئۇچۇر بۇزغۇنلىماقتا. ئەۋج ئېلىۋاتقان جۇجياڭ دىلتىسى، باي، گۈزەل چاڭجياڭ دىلتىسى، قىنتە ۋە دېڭىزلار قوينىغا ئالغان قىرغاق شەھەرلىرى جۇڭگو جەمئىيىتىنىڭ ئەڭ يېڭى ھاياتلىق ئۇقۇملىرى

مەدەنىيەت قۇرۇلۇشلىرى باشلاندى.

ئىسلاھات ۋە ئىشىكنى ئېچىۋېتىش يولغا قويۇلغاندىن بۇيان، زامانىۋى مەدەنىيەتنىڭ باشلامچىسى بولۇپ، يېڭى تېخنىكا ۋە ئۇچۇر مەدەنىيەتلىرى، ئۇنىڭغا ئۇلىشىپلا كىيىم - كېچەك مەدەنىيىتى، كۆڭۈل ئېچىشنىڭ ئاجايىپ شەكىللىرى كىرىشكە باشلىدى. بۇلار ئالدى بىلەن شەھەرلەردە ئەۋج ئالدى. بۇنىڭ نەتىجىسىدە، ياشلارنىڭ مەنىۋى دۇنياسىدا ئۆزگىرىشلەر يۈز بەردى. تارىخي ۋە مىللىي ئىزچىللىقى بولغان ئەدەب - ئەخلاق قاراشلىرى سۇسلاشتى. قانداقتۇ «كونا ئەنئەنە» دېگەن بەدنام بىلەن، ئەنئەنىۋى

مىزانلىرىغا زىت بولغانلىقى ئۈچۈن، جامائەتچىلىكتە ئۇنىڭغا قارشى يەكلەش تۇيغۇسى يەنىلا ئۈز كۈچىدىن قالمىدى.

ئىقتىسادىي يۈكسىلىش، ماددىي ۋە مەنىۋى مەدەنىيلىكنىڭ تەرەققىيات قەدىمى شەھەر ۋە يېزىلاردا ئوخشاش ئەمەس، شەھەرلەرئارامۇ ئوخشاش ئەمەس. خەلقنىڭ مۇتلەق كۆپچىلىكىنى تەشكىل قىلغان دېھقانلارنى ئالساق، ئۇلار يېزا ئىگىلىك ئىسلاھاتىنىڭ يېڭى سىياسەتلىرىدىن بەھرىمەن بولۇپ، قورساقلىرىنى تويدۇرالايدىغان بولدى. ئۇلارنىڭ ياشاش تەرزلىرىگە بەزى يېڭىلىقلار كىردى. لېكىن، ئۇلارنىڭ ئىقتىسادىي،

قائىدە - يوسۇن توغرىسىدا

تۇرغۇن ئۆمەر

ئاتا - بوۋىلار نەسىھىتىدىن

مىللىتىمىزنىڭ تارىخي تەرەققىيات جەريانىدا شەكىللەنگەن ئېسىل قائىدە - يوسۇنلىرى تا ھازىرغىچە ئۆزىنىڭ سېھرىي كۈچىنى يوقاتماي كەلمەكتە. لېكىن، بازار ئىگىلىكىنىڭ بولغا...

قەدەر، قۇرۇقلۇق كارۋان يولىنىڭ ئۆتۈشۈش تۈگۈنى بولغان تارىم ۋادىسىدىكى تەرەققىي تاپقان شەھەرلەر ئەڭ جانلانغان مەدەنىيەت مەركىزى بولغانىدى. ئوتتۇرا ئەسىردىن كېيىن، سانائەت مەدەنىيىتىنىڭ دەسلەپكى مەركىزى 3 ئاراللىق برىتانىيە بولغان بولسا، كېيىن لەيلەپ كېلىپ ياۋروپا قىتئەسىگە ئۆتكەن. 20 - ئەسىرنىڭ ئالدىنقى يېرىمىدا، ئاتلانتىك ئوكياننىڭ نېرىقى قىرغىقىدىكى يېڭى قىتئە - شىمالىي ئامېرىكا يەنە بىر ھايات مەركىزى بولۇپ قالغانىدى. ئەمما، 20 - ئەسىرنىڭ كېيىنكى يېرىمىدا، شەرقىي ئاسىيا رايونى دۇنيادا ئىقتىسادىي ئۆسۈشنىڭ ئەڭ تېز سۈرئىتىنى نامايان قىلغان جۇشقۇن كۈچ بولۇپ قالدى. 20 - ئەسىرنىڭ ئاخىرقى چارىكىدە، جۇشقۇن كۈچنىڭ قاينىمى جۇڭگو بولدى. شۇڭا، سوتسىئولوگلار : بۈگۈنكى جۇڭگو قايناۋاتقان دېڭىزغا ئوخشايدۇ دىگەن. جۇڭگودا كونا ئىجتىمائىي تۈزۈلمە پەيدىنپەي رەتكە سېلىنىۋاتىدۇ، يېڭى جۇڭگو جەمئىيىتىنىڭ ئەڭ يېڭى ھاياتلىق نۇقتىلىرى بولۇپ قالدى. 20 - ئەسىر ئاخىرلىشاي دېگەندە، يېقىلغۇ ۋە يېپىنچا ئېھتىياجىدىن تەرەققىياتنىڭ بىر قولى غەربكە سۇنۇلدى. ئاسماندا ئۇچۇپ ئۆتكەن پەرەندىلەرنىڭ قاناتلىرى كۆيىدىغان، يەردە ئۆمۈلىگەن چەرەندىلەرنىڭ تاپانلىرى چاۋىرىدىغان، دەپ تەسۋىرلەنگەن قۇم بارخانلىرى - تەكلىماكاندىمۇ ھايات قايناشقا باشلىدى.

بۇ ئۆزگىرىشلەر ھەر مىللەت خەلقىنىڭ ئىقتىسادىي ۋە مەدەنىي ھاياتىغا تۇشمۇ تۇشتىن تەسىر كۆرسەتمەكتە. قانچە ئەسىرلەر تەبىئىي توساقلار ۋە سۈنئىي قورشاۋلار بىلەن ئاسارەت ئىچىدە قالغان چېگرا رايون خەلقىمۇ مۇنداق ئالەمشۇمۇل ئۆزگىرىشلەرگە دۇچ كەلمەكتە. بۇ قەدىمكى مەدەنىيەت ئۇچىقىدىمۇ زامانىۋى ماددىي مەدەنىيەت ۋە مەنىۋى «كونا ئەنئەنە»دېگەن بەدنام بىلەن، ئەنئەنىۋى ئادەتلەرگە غەلىتە كەيپىياتلار قوشۇۋېلىندى.

جۇغراپىيىۋى مۇھىت ۋە ئىقتىسادىي تۈرمۇش شەكلىنىڭ ئۆزگىچە بولۇشى سەۋەبىدىن، شەرق مەدەنىيىتى پەقەت ئۆز ئەنئەنىسى ۋە ئەدەب - ئەخلاق مىزانىنى شەرت قىلغان ھالدا، غەرب مەدەنىيىتىنىڭ تۈرلۈك تەسىرلىرىنى قوبۇل قىلىۋاتىدۇ. مەسىلەن، شەرق مەدەنىيىتى بىلەن غەرب مەدەنىيىتىنىڭ مۇھەببەت قارىشى، ئۇسۇل - شەكىللىرى تۈپتىن پەرقلىنىدۇ. شەرق بىلەن غەربنىڭ ئەدەب - ئەخلاق قارىشى نەزەرىيە جەھەتتىن ئوخشاش بولغىنى بىلەن، ئەمەلىيەت جەھەتتىن زادىلا ئوخشىمايدۇ. «ئاشىق بولۇش گۇناھ ئەمەس، مەشۇق بولۇش ئەيىب ئەمەس»، مۇھەببەت چىنلىقى ئىنسانلارنىڭ ئىنتىلىشى ۋە ئىستىكىدۇر. مۇنداق نەزەرىيە جەھەتتىن شەرق مەدەنىيىتى بىلەن غەرب مەدەنىيىتىنىڭ پەرقى يوق، لېكىن، كونكرېت ئىپادىلەردە پەرقلىنىدۇ. شەرقلىكلەرنىڭ مۇھەببىتى كۆپىنچە ھېسسىي جەھەتتىن ئىچكى قۇرۇلۇش ۋە شەكىل جەھەتتىن يوشۇرۇن ئىپادىلىنىدۇ؛ مۇھەببەتلەشكۈچىلەر ئار - نومۇس، ھايانى 1 - ئورۇنغا قويىدۇ، بولۇپمۇ ئاتا- ئانىلىرىدىن خېلى ئۇزاققىچە يوشۇرۇن تۇتىدۇ. قۇچاقلىشىش - سۈيۈشۈشتە كېچىسى ئايدىنمۇ خىجىل بولىدۇ. ھەتتا تاپتىن چىقىپ كەتكەنلەرمۇ خەلق ئالەم ئالدىدا ئوچۇقتىن- ئوچۇق ناشايان ئىشلارنى قىلىشتىن تەپ تارتىدۇ. غەربلىكلەردە بولسا، مۇھەببەتنىڭ ۋە ئىشقىۋازلىقنىڭ ھەممە ئىپادىلىرى ئوچۇق - ئاشكارا بولىدۇ، ئاتا - ئانىلىرىدىنمۇ تەپ تارتمايدۇ. چۈنكى، شەرق بىلەن غەربنىڭ نومۇس - ھايا قاراشلىرىمۇ پەرقلىنىدۇ. ئىشىك ئېچىۋېتىلگەندىن كېيىن، غەرب مەدەنىيىتىنىڭ خىلمۇ خىل شەكىل ۋە ئۇسۇللىرى كىرىپ يامراشقا باشلىغان بولسىمۇ، شەرقلىقلەرنىڭ ئەدەب - ئەخلاق جەھەتتىكى ئەنئەنىۋى قاراش ۋە مىللىي ئادەتلىرى تۈپتىن ئۆزگەرتىلمىدى. بولۇپمۇ جىنسىي ئالاقە جەھەتتىكى «ئېچىۋېتىش»نى خەلقىمىز ئاشكارا قوبۇل قىلالمىدى. لېكىن، بۇنىڭدىمۇ خەلقىمىزنىڭ ئەدەب - ئەخلاق مىزانى يەنىلا ئۆز قۇدرىتىنى كۆرسىتىپ كېلىۋاتىدۇ.

ئىقتىسادىي ھاياتتا، كىرىم - تاپاۋەتتىكى تەڭسىزلىك، بىر بۆلۈك كىشىلەردە، بولۇپمۇ قىسمەن ياشلاردا، ھاۋايى ھەۋەسكە بېرىلىش خاھىشىدىن كېلىپ چىققان «پۇل»ئىدىيىسىنى ھۆكۈمران ئورۇنغا چىقىرىپ قويىدى. «پۇل بولسا جاڭگالدا شورپا»دېگەن ماقالنى دەستەك قىلىۋالغان ئادەم ھايانكەشلىرى ۋە پۇل ئۈچۈن جېنىنى بېرىدىغان دەللاللار بىر قىسىم ياشلارنى ناشايان ئىشلار پاتقىقىغا ئىتتىرىۋەردى. مۇنداق يامان ھادىسىلەر ۋە ئەسكى ئىللەتلەر ئەنئەنىۋى ئەدەپ - ئەخلاق بەزى يېڭىلىقلار كىردى. لېكىن، ئۇلارنىڭ ئىقتىسادىي، ماددىي ھاياتى ھازىرقى زامان تەرەققىياتىنىڭ ئەقەللىي نورمال دەرىجىسىگە يېتەلمىدى. ئىقتىسادىي ھايات بازىسىدا تەرەققىي قىلىدىغان مەدەنىيەت (ماددىي - مەنىۋى)سەۋىيىسى ناھايىتى تۆۋەن؛ دېھقانلاردا قىممەت قارىشى ۋە رىقابەت ئېڭى تىكلەنمىدى. ھالبۇكى، ئەنئەنىۋى مىللىي ئەدەپ - ئەخلاق مىزانلىرىغا زىت بولغان خۇراپاتلىقنىڭ يىلتىزى قۇرۇمىدى. بەزى جەھەتلەردە يامان ئادەت بىلەن خۇراپاتلىق بىر - بىرىگە سىڭىشىپ، قىسمەن كىشىلەرنى چىرمىۋالدى.

جەمئىيەتنىڭ تۈپ ئامىلى - ئادەم. ئادەم - بارلىق ئىجتىمائىي پائالىيەتلەرنىڭ ئاساسى ۋە گەۋدىسى. ئادەم- ماددىي بايلىقنى ئىشلەپ چىقارغۇچى ۋە ئىستېمال قىلغۇچى. ئادەم - ھەر خىل ئىجتىمائىي پائالىيەتلەرنى ئۈستىگە ئالغۇچى. ئادەمنىڭ ئەھۋالى قانداق بولسا، جەمئىيەتنىڭ ئالغا بېسىش ئەھۋالىمۇ شۇنداق بولىدۇ.

خەلقئارادا ئومۇمىي قوللىنىلىۋاتقان ئېنگېل كوئېففىتسېنتى بويىچە ھېسابلىغاندا، ئىلگىرىرەك تەرەققىي قىلغان شاڭخەي ھاللىق سەۋىيىسىگە يېتىپ بولغان. ئەمما تۇرمۇش ئالاقىسى ۋە يېمەكلىككە كېتىدىغان چىقىمنى چىقىرىۋەتسە، شاڭخەينىڭمۇ ئېنگېل كوئېففىتسېنتى % 50تىن تۆۋەن ئىكەن. شىنجاڭدا دېھقانلار بۇ ياقتا تۇرسۇن، شەھەر ئاھالىسىنىڭ سەۋىيىسىنىمۇ ئېنگېل كوئېففىتسېنتىگە نىسبەتلەشتۈرگىلى بولمايدۇ. مەنىۋى مەدەنىيلىك جەھەتتە بولسا، بەزى ۋىلايەتلەردە، ئاھالىنىڭ بىلىم ئېلىش ئىمكانىيىتى ئاھالىنىڭ نىسبىتىگە ماس كەلمەيدۇ. شاڭخەيدە 10 كىشىگە 1 دىن ئالىي مەكتەپ ئوقۇغۇچىسى توغرا كەلسە، ئاپتونوم رايونىمىزنىڭ بەزى ۋىلايەتلىرىدە، 100كىشىگە 1 دىن توغرا كېلىشى مۇمكىن. مەدەنىيەت يۇرتلىرى، تەنتەربىيە، كۇتۇپخانا، كىنو - تىياتىرخانىلارنىڭ ئومۇملىشىشىمۇ تەكشى ئەمەس. ھەتتا بەزى ناھىيىلەرنىڭ يېزىلىرىدا تېخىچە ئېلېكتر يوق. دېمەك، ماددىي كەيپىيات بىلەن مەنىۋى كەيپىيات تەڭ پەرۋاز قىلغان ۋە ئىقتىساد بىلەن جەمئىيەت تەڭ قەدەم باسقان ھالەت شەكىللەنگىنى يوق. شۇڭا، خەلقنىڭ مىللىي ساپاسى ئۇچقاندەك تەرەققىي قىلىۋاتقان پەن- تېخنىكا ئالىمىنىڭ قەدىمىگە ماس كەلمەيدۇ. ئىقتىسادىي- ماددىي ھايات مىنىمۇم دەرىجىدە يۈكسەلمىسە، دېھقانلار قاششاقلىق ھالىتىدىن قۇتۇلالمايدۇ. ئىقتىسادىي - ماددىي ھاياتنى ئاساس قىلغان مەنىۋى - مەدەنىي ھايات يۈكسەلمىسە، خەلق خۇراپاتلىقتىن قۇتۇلالمايدۇ. قاششاقلىق بىلەن خۇراپاتلىق بىر - بىرى ئۈچۈن مەنبەدۇر. ئاڭ تۇيغۇسى تۆۋەن بولغانلار قۇتراتقۇلۇققا ئوڭاي ئالدىنىدۇ. كىم قاششاقلىق ئاسارىتىدىن خۇراپاتلىققا يېتىپ قالغان بولسا، ئۇ چۈشكۈنلىشىدۇ ۋە تەقدىر پەرەس بولۇپ كېتىدۇ.

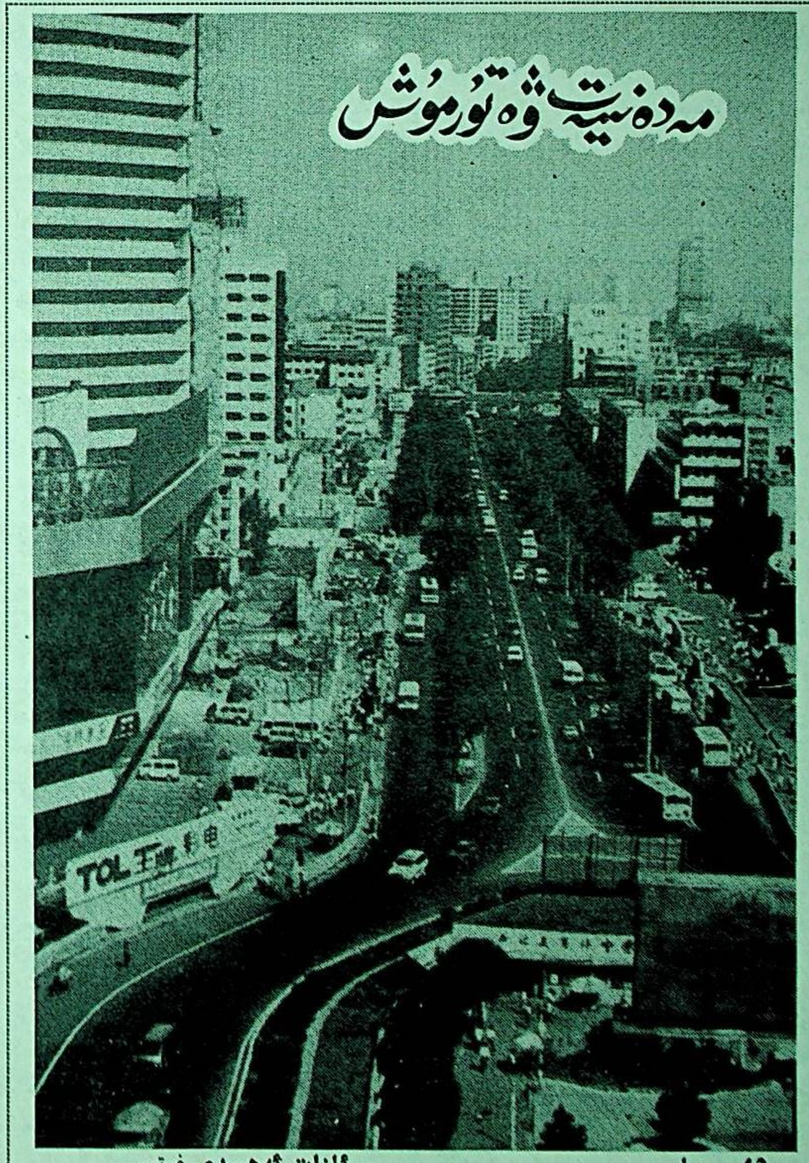
مەدەنىيەت ۋە تۇرمۇش

ئازات ئەھمىدى فوتوسى

قائىدە - يوسۇن كىشىلەر ئارىسىدىكى بىر خىل ئەخلاق ئۆلچىمى بولۇپ، كىشىلەرنىڭ گەپ - سۆز، يۈرۈش - تۇرۇش، باردى - كەلدى مۇئامىلىلىرىدە باشقىلارغا بولغان ئەدەپلىك مۇئامىلىنى كۆرسىتىدۇ. كىشىلەرگە ئەدەپلىك مۇئامىلە قىلىش - بىر دۆلەت، بىر مىللەتنىڭ مەنىۋى قىياپىتىنى ئۆلچەيدىغان مۇھىم ئامىل.

قائىدە - يوسۇن ئاساسەن كىشىلىك مۇناسىۋەت، ئاممىۋى سورۇنلاردىكى ئالاقە ۋە باشقىلارغا قانداق مۇئامىلە قىلىش جەھەتتە ئىپادىلىنىپ تۇرىدۇ. قائىدە - يوسۇن كىشىلەرنىڭ ئەخلاقىي - پەزىلىتى بىلەن زىچ مۇناسىۋەتلىك بۆلۈپ، ئۇ كىشىلەرنىڭ باشقىلارغا ياردەم بېرىشىنى خۇشاللىق دەپ بىلىدىغان، ئومۇمنىڭ مۈلكىنى ئاسرايدىغان، قانۇن - ئىنتىزامغا رىئايە قىلىدىغان ئىجتىمائىي ئەخلاق ھەمدە سەمىمىي، لەۋزىدە تۇرىدىغان، چوڭلارغا ھۆرمەت قىلىپ، كىچىكلەرنى ئىززەتلەيدىغان، ئەر - ئايال باراۋەر بولىدىغان، ئەر - ئايال ئىناق ئۆتىدىغان، قۇلۇم - قوشىنىلار بىلەن ئىناق ئۆتىدىغان ئائىلىۋى ئەخلاق بىلەن ئۆلچىنىدۇ.

مىللىتىمىز قائىدە - يوسۇنلۇق مىللەت. ھازىرغىچە ئۆزىنىڭ سېھرىي كۈچىنى يوقاتماي كەلمەكتە. لېكىن، بازار ئىگىلىكىنىڭ يولغا قويۇلۇشىغا ئەگىشىپ، ئاز ساندىكى بىر قىسىم كىشىلەردە، بولۇپمۇ ياشلار ۋە ئۆسمۈرلەردە قائىدە - يوسۇننى قايرىپ قويۇپ، ئۆزىنىڭ شەخس مەنپەئىتى ئۈچۈن ئەدەپسىزلىك، قاششاقلىق قىلىدىغان ناچار خاھىشلار باش كۆتۈرۈپ قالدى. ئىززەت - ئابرۇيىمىزنى ساقلاش ئۈچۈن، ياشلىرىمىزغا بولۇپمۇ ئوقۇغۇچىلىرىمىزغا چوڭلارنى ھۆرمەتلەش، كىچىكلەرنى ئىززەتلەش، گەپ - سۆزدە مەدەنىي بولۇش، باشقىلارغا ئەدەپلىك مۇئامىلە قىلىش، بىرەر سەۋەنلىك كۆرۈلگەندە باشقىلاردىن ئەپۇ سوراش، جەمئىيەت تەرتىپىنى قوغداش، ئومۇمنىڭ مۈلكىنى ئاسراش، پاكىز، رەتلىك يۈرۈشكە ئوخشاش قائىدە - يوسۇنلىرىمىزنى كۆپرەك ئۆگىتىپ، ئۇلارنىڭ كىچىكىدىن باشلاپ قائىدە - يوسۇنلۇق ئادەم بولۇپ تەربىيىلىنىشى ئۈچۈن كۈچ چىقىرىشىمىز كېرەك.

خەلقىمىز ئارىسىدا «قائىدە - يوسۇن قېرىماس»دېگەن تەمسىل بار. بىر - بىرىمىزنى ھۆرمەت قىلىپ، بىر - بىرىمىزگە ياردەم بېرىپ ۋە ئاسراپ، ئىناق، ئىتتىپاق، سەمىمىي بولساقلا، جەمئىيەتتە يېڭىچە ئىجتىمائىي كەيپىيات بارلىققا كېلىپ، قائىدە - يوسۇنىمىز تېخىمۇ مۇستەھكەملىنىدۇ.

ئابدۇرېھىم ئۆتكۈرنىڭ ئىجادىيەتلىرى بىلەن يەنىمۇ تەپسىلىي تونۇشۇشنى خالىسىڭىز...

كىتاب بىلىم بۇلىقى

كۆزگە كۆرۈنۈۋاتقان ياش ئەدەبىيات تەتقىقاتچىسى كېرىمجان ئابدۇرېھىم تۈزگەن «ئۆتكۈر ئەپەندىنىڭ ئەدەبىي مىراسلىرى ھەققىدە» ناملىق كىتاب يېقىندا قەشقەر ئۇيغۇر نەشرىياتى تەرىپىدىن نەشر قىلىندى.

مەرھۇم شائىر، ئالىم ئابدۇرېھىم ئۆتكۈر ئۇيغۇر ھازىرقى زامان، بۈگۈنكى زامان ئەدەبىياتىدا ناھايىتى مۇھىم ئورۇن تۇتىدىغان، تۆھپىسى چوڭ داڭلىق ئەدىبلىرىمىزنىڭ بىرى. مەزكۇر كىتابتا ئۆتكۈر ئەپەندىنىڭ بىر قىسىم ئەسەرلىرى ھەققىدىكى بايانلار، شېئىرىيەت ئىجادىيىتى، نەسىر ئىجادىيىتى، رومان ئىجادىيىتى، ئەدەبىيات تەتقىقاتى پائالىيىتى ۋە ئۆتكۈر ئەپەندى ئەسەرلىرىنىڭ مۇندەرىجىسى ئەتراپلىق تونۇشتۇرۇلغان.

بۇ كىتاب ئۆتكۈر ئەپەندىنىڭ ئىجادىيەت پائالىيىتى بىلەن يەنىمۇ تونۇشۇش، ئۆتكۈر ئەپەندىنى تەتقىق قىلىشتا مۇھىم پايدىلىنىش قىممىتىگە ئىگە.

ئۆمەر قادىر

ئۇيغۇر مەخسۇس بەتلەر بۆلۈمى
مۇھەررىر: جۇرئەت كامىل
تېلېفون : 5818200 ئارقىلىق 3243

9 - نۆۋەتلىك مەملىكەتلىك خەلق قۇرۇلتىيىنىڭ 1 - يىغىنى مۇخبىرلارنى كۈتۈۋېلىش يىغىنى ئۆتكۈزدى

(بېشى 1 - بەتتە)

مۇنداق دېدى: 2000 - يىلغا بارغاندا زامانىۋىلاشتۇرۇش قۇرۇلۇشىنىڭ 2 - قەدەملىك ئىستراتېگىيىلىك ئورۇنلاشتۇرۇلۇشى ئومۇميۈزلۈك ئورۇندىلىدۇ. ئاپتونوم رايوننىڭ مىللىي ئىشلەپچىقىرىش ئومۇمىي قىممىتى 1980- يىلدىكىگە قارىغاندا 3 قاتلىنىدۇ، كىشى بېشىغا توغرا كېلىدىغان مىللىي ئىشلەپچىقىرىش ئومۇمىي قىممىتى ئىككى ھەسسە ھەسسە قاتلىنىپ، نامراتلىق ئاساسىي جەھەتتىن تۈگىتىلىپ، خەلقنىڭ تۇرمۇش سەۋىيىسى دەسلەپكى قەدەمدە ھاللىق سەۋىيىگە يەتكۈزۈلىدۇ؛ 2010- يىلغا بارغاندا مىللىي ئىشلەپچىقىرىش ئومۇمىي قىممىتىنى يەنە بىر قاتلاش قولغا كەلتۈرۈلىدۇ، خەلقنىڭ تۇرمۇشى تېخىمۇ باياشات بولىدۇ، بىر قەدەر مۇكەممەل بولغان بازار ئىگىلىكى تۈزۈلمىسى شەكىللىنىدۇ، خەلق ئىگىلىكىنىڭ بىر پۈتۈن سەۋىيىسى كۆرۈنەرلىك ئۆسىدۇ.

ۋاڭ لېچۈەن مۇخبىرنىڭ بۇلتۇر شىنجاڭدا قانات يايدۇرۇلغان مەركەزلىك تۈزەش، زوراۋانلىق، تېررورلۇق جىنايىتىگە زەربە بېرىش مەسىلىسى توغرىسىدا سورىغان سوئاللىرىغا جاۋاب بېرىپ مۇنداق دېدى: 1996 - يىلنىڭ بېشىدىن باشلاپ شىنجاڭدا ئارقا - ئارقىدىن زوراۋانلىق، تېررورلۇق جىنايىتى ئوتتۇرىغا چىقتى، ئىنتايىن ئاز ساندىكى بۆزۈقلار ۋەتەنپەرۋەر دىنىي زاتلار، ئاساسىي قاتلام كادىرلىرى ۋە بىر قىسىم بىگۇناھ ئاممىنى بۇلاش، ئۆلتۈرۈشتەك زوراۋانلىق ھەرىكەتلەرنى پەيدا قىلدى. بۇلتۇر يىل بېشىدا ئىلى رايونىدا بىر ئوچۇم زوراۋان تېررورچىلار «5 - فېۋرال ئۇرۇش - چېقىش، بۇلاش، پاراكەندىچىلىك سېلىش ۋەقەسى»نى پەيدا قىلدى. 2 - ئاينىڭ 25 - كۈنى جىنايەتچىلەر ئۈرۈمچىدىكى ئاپتوبۇسلارغا بومبا قويۇپ قويۇپ، ئۈچ ئاپتوبۇسنى پارتلىتىۋەتتى. بۇنداق ئېغىر تېررورلۇق ۋەقەلىرى يۈز بەرگەندىن كېيىن، ئاپتونوم رايونلۇق پارتكوم، خەلق ھۆكۈمىتى شىنجاڭنىڭ جەمئىيەت ئامانلىقىنى تۈزەشنى قارار قىلدى. بۇلتۇر بىز كەڭ كۆلەملىك تۈزەش - تەرتىپكە سېلىش ۋە زوراۋانلىق، تېررورلۇق جىنايىتىگە زەربە بېرىش ھەرىكىتىنى قانات يايدۇردۇق. بۇ قېتىمقى تەرتىپكە سېلىشتا ئالدى بىلەن مەۋقەنى ئاممىغا ۋەتەنپەرۋەرلىك تەربىيىسى ۋە قانۇنچىلىق تەربىيىسى ئېلىپ بېرىشقا، بىر ئوچۇم بۆزۈقلارنىڭ زوراۋانلىق، تېررورلۇق جىنايى ھەرىكەتلىرى ئەكسىيەتچىل ماھىيىتىنى ئېچىپ تاشلاشقا قويدۇق. بۇ بۆزۈقلار دۆلەتنى پارچىلاشقا، زوراۋانلىق، تېررورلۇق جىنايى ھەرىكەتلىرى ئارقىلىق مىللەتلەر مۇناسىۋىتىگە، ھۆكۈمەت بىلەن

ئاھالە تارقاق ئولتۇراقلاشقان يېزا - قىشلاقلارنىڭ ئىجتىمائىي ئامانلىقىنى قوغداش، ئىقتىسادىي خىزمەتكە رەھبەرلىك قىلىشتا، يېزا، كەنت دەرىجىلىك ئاساسىي قاتلام تەشكىلاتلارنىڭ كۈچلۈك ياكى كۈچلۈك ئەمەسلىكىنىڭ ئەڭ مۇھىم ئاچقۇچ ئىكەنلىكىنى كۆزدە تۇتۇپ، ئاساسىي قاتلام تەشكىلاتلارنىڭ قۇرۇلۇشىنى كۈچەيتىپ تەرتىپكە سېلىشنىڭ يەنە بىر مۇھىم مەزمۇنى قىلدۇق. شۇنىڭ بىلەن بىللە ئاممىنى كەڭ قوزغاپ، بۆزۈقلارنى، يامان ئىشلارنى پاش قىلىپ، قانۇن بويىچە تەكشۈرۈپ بىر تەرەپ قىلدۇق ۋە جازالىدۇق. ھازىر زوراۋانلىق، تېررورلۇق جىنايىتى دېلولىرىنىڭ مۇتلەق كۆپ قىسمى پاش قىلىنىپ، جىنايەتچىلەرنىڭ مۇتلەق كۆپ قىسمى تۇتۇلدى ھەم قانۇن بويىچە جازالاندى. ئومۇمەن ئېيتقاندا بۇلتۇرقى مەركەزلىك تۈزەشتە ناھايىتى ياخشى ئۈنۈم ھاسىل قىلدۇق. شىنجاڭنىڭ پۈتكۈل ئىجتىمائىي ئامانلىقى زور دەرىجىدە ياخشىلاندى. ھازىر شىنجاڭدا سىياسىي ۋەزىيەت مۇقىم، جەمئىيەت تىنچ، خەلق ئاممىسى خاتىرجەم تىرىكچىلىك قىلىۋاتىدۇ، دېيەلەيمىز.

ئابلەت ئابدۇرېشىت مۇخبىرنىڭ زوراۋانلىق، تېررورلۇق جىنايى ھەرىكەتلىرى شىنجاڭنىڭ تەرەققىياتىغا تەسىر يەتكۈزدىمۇ - يوق، دېگەن سوئالىغا جاۋاب بېرىپ مۇنداق دېدى:

شىنجاڭنىڭ قىسمەن رايونلىرىدا يېقىنقى 2 يىلدىن بۇيان مىللىي بۆلگۈنچىلىك ۋە تېررورلۇق، زوراۋانلىق ھەرىكەتلىرى يۈز بەردى، بۇ ھەر مىللەت خەلقىنىڭ ھاياتى، مال - مۈلكىنىڭ بىخەتەرلىكىگە ۋە جەمئىيەتنىڭ مۇقىملىقىغا ئېغىر خەۋپ يەتكۈزدى، لېكىن بۆلگۈنچىلىك قىلىش ۋە زوراۋانلىق، تېررورلۇق جىنايى ھەرىكەتلىرىنىڭ قېتىم سانى ئىنتايىن ئاز، ئۇنىڭ ئۈستىگە قىسمەن جايلاردىلا يۈز بەردى، كىشىلەرنىڭ كۆڭلىگە ياقمىدى. ئاپتونوم رايونىمىزدىكى ھەر مىللەت خەلقى بۆلگۈنچىلىككە، زوراۋانلىق، تېررورلۇق جىنايى ھەرىكەتلىرىگە قارشى تۇردى. مىللىي بۆلگۈنچىلىك ۋە زوراۋانلىق، تېررولۇق جىنايى ھەرىكەتلىرىگە زەربە بېرىلگەندىن كېيىن پۈتكۈل شىنجاڭنىڭ ۋەزىيىتى مۇقىملاشتى. بۇ ئىقتىسادنى يەنىمۇ راۋاجلاندۇرۇشقا خېلى مۇقىم ئىجتىمائىي مۇھىت يارىتىپ بەردى. ئابلەت ئابدۇرېشىت ئۆتكەن يىلى ئىقتىسادنىڭ تېز يۈكسەلگەنلىكىگە بىرلەشتۈرۈپ، خېلى ئېغىر تەبىئىي ئاپەتلەر كۆرۈلگەن بولسىمۇ، ئاپتونوم

يىلنىڭ شىنجاڭنىڭ تارىخىدىكى تەرەققىيات ئەڭ تېز، ئۇنىڭ ئۈستىگە ئەڭ ياخشى بولغان بىر يىل بولغانلىقىنى چۈشەندۈرۈپ ئۆتتى.

ئابلەت ئابدۇرېشىت مۇخبىرنىڭ مەركەز قانداق ئۈنۈملۈك تەدبىرلەرنى قوللىنىپ، شىنجاڭنىڭ مۇقىملىقىنى ساقلىشىنى قوللىدى، دېگەن سوئالىغا جاۋاب بېرىپ مۇنداق دېدى: مەركەز شىنجاڭنى ھەر جەھەتتىن ناھايىتى زور كۈچ بىلەن قوللىدى ۋە شىنجاڭغا ئىنتايىن غەمخورلۇق قىلدى، شىنجاڭنىڭ تەرەققىياتى ۋە مۇقىملىقىغا ئىنتايىن كۆڭۈل بۆلدى. ئالدى بىلەن مەركەز كۈچلۈك سىياسەت، تەدبىرلەرنى قوللىنىپ، شىنجاڭنىڭ ئىقتىسادىي تەرەققىياتىغا مەدەت بەردى. مەركەز دۆلىتىمىزنىڭ ئەھۋالىغا مۇۋاپىق كېلىدىغان مىللەتلەر سىياسىتىنى بەلگىلىدى، مەركەزنىڭ مىللەتلەر سىياسىتىگە ئاساسەن، شىنجاڭ ئازاد بولغاندىن بۇيان، مەركەزنىڭ سەممىي غەمخورلۇق قىلىشى ۋە زور كۈچ بىلەن قوللىشى ئارقىسىدا، شىنجاڭنىڭ ئىجتىمائىي ئىشلىرى ناھايىتى زور تەرەققىياتقا ئېرىشتى، شىنجاڭ خەلقىنىڭ تۇرمۇشى ئۈزلۈكسىز ياخشىلاندى. يول مۇئەسسەسىلىرىنى ياخشىلاش، مالىيە جەھەتتىن قوللاش، بولۇپمۇ مىللىي رايونلارنىڭ مائارىپى ۋە ئىجتىمائىي ئىشلىرىنى راۋاجلاندۇرۇش جەھەتتە، مەركىزىي ھۆكۈمەت ناھايىتى كۆپ سېلىنما سالدى ۋە سىياسەت جەھەتتىن قوللىدى. ئىسلاھات، ئېچىۋېتىش جەريانىدىمۇ مەركەز ئىسلاھات، تەرەققىيات، مۇقىملىقنىڭ مۇناسىۋىتىنى ياخشى ھەل قىلىش فاڭجېنىنى قوللىنىپ كېلىۋاتىدۇ.

ۋاڭ لېچۈەن شەرقىي قىسىم بىلەن ئوتتۇرا ۋە غەربىي قىسىمنىڭ تەرەققىيات جەھەتتىكى پەرقىنى كىچىكلىتىش توغرىسىدىكى سوئالغا جاۋاب بېرىپ مۇنداق دېدى: مەركەزنىڭ شىنجاڭغا بەرگەن مەدىتى — دۆلەتنىڭ ئوتتۇرا ۋە غەربىي قىسىمغا بەرگەن مەدەتلىرىنىڭ بىر قىسمى. يېڭى جۇڭگو قۇرۇلغاندىن كېيىنكى ئاز كەم 50 يىل ئىچىدە شىنجاڭدا كۆرۈلگەن ئاسمان - زېمىن ئۆزگىرىش دۆلەتنىڭ قوللىشىدىن ئايرىلمايدۇ. شىنجاڭ ئىلگىرىكى ئىپتىدائىي، قالاق، دېھقانچىلىق، چارۋىچىلىق رايونىدىن ھازىر يېزا ئىگىلىكى تەرەققىي تاپقان رايونغا ئايلىنىش بىلەنلا قالماي، زامانىۋى سانائەت ئاساسىغىمۇ ئىگە بولۇپ، غەربىي شىمال رايونىدىكى خېلى مۇھىم رايونلارنىڭ بىرىگە ئايلاندى، ئۇلارنىڭ ھەممىسى دۆلەتنىڭ مەدىتىدىن ئايرىلمايدۇ. يېقىنقى يىللاردىن بۇيان دۆلەتنىڭ شىنجاڭغا بېرىپ كېلىۋاتقان مەدىتى ئاساسەن مۇنداق ئىككى چوڭ جەھەتتە ئىپادىلىنىدۇ: 1. دۆلەت شىنجاڭنىڭ ئۈستۈنلۈككە ئىگە يەزى، تەرەپلىرىنى،

ناش، خەۋەرلىشىش، سۇچىلىق، ئېلېكتر قۇرۇلۇشى قاتارلىق جەھەتلەردە شىنجاڭنى زور كۈچ بىلەن قوللاپ، شىنجاڭنى بۇ جەھەتلەردە زور دەرىجىدە يۈكسەلدۈرۈپ، شىنجاڭ ئىقتىسادىنىڭ كەلگۈسى تەرەققىياتىغا ناھايىتى ياخشى ئاساس سېلىپ بەردى.

ۋاڭ لېچۈەن مۇنداق دېدى: شۇنىمۇ ئېنىق تونۇشىمىز كېرەككى، شىنجاڭدا ئىلگىرىكىگە قارىغاندا غايەت زور ئۆزگىرىش بولغان بولسىمۇ لېكىن دېڭىز بويىدىكى رايونلار بىلەن بولغان پەرقى يەنىلا ئىنتايىن زور، بۇ پەرق بۇنىڭدىن كېيىنكى خېلى ئۇزاق مەزگىل

پاختا سۈپىتىنىڭ ياخشىلىقى، باھاسىنىڭ ئەرزانلىقىغا تايىنىپ، ئىچكى - تاشقى بازار رىقابىتىگە قاتنىشىش.

ۋاڭ لېچۈەن شىنجاڭنىڭ پەن - مائارىپقا تايىنىپ، يېزا ئىگىلىكىنى يۈكسەلدۈرۈش جەھەتتىكى ئەھۋالىنى تونۇشتۇرغاندا مۇنداق دېدى: يېزا ئىگىلىكىگە باب كېلىدىغان پەن - تېخنىكىلار كېڭەيتىلگەندىن كېيىن شىنجاڭ دېھقان - چارۋىچىلىرىنىڭ ئومۇميۈزلۈك قارشى ئېلىشىغا ئېرىشتى. ئاشلىق، پاختا ئىشلەپچىقىرىشىدا ھوسۇلنى ئاشۇرىدىغان تېخنىكىلار

دۆلەت مائارىپ كومىتېتى ئوقۇتقۇچىلار ۋە مائارىپ خادىملىرىنى مۇكاپاتلاش توغرىسىدا بەلگىلىمە چىقاردى

شىنخۇا ئاگېنتلىقى، بېيجىڭ خەۋىرى. ئوقۇتقۇچىلارنى مۇكاپاتلاش تۈزۈمىنى يەنىمۇ ياخشىلاش ۋە مۇكەممەللەشتۈرۈش ئۈچۈن، دۆلەت مائارىپ كومىتېتى يېقىندا قايتىدىن تۈزىتىش كىرگۈزۈلگەن «ئوقۇتقۇچىلار ۋە مائارىپ خادىملىرىنى مۇكاپاتلاش توغرىسىدا بەلگىلىمە»نى ئېلان قىلىپ، ئۇزاق مۇددەت ئوقۇتۇش، پەن تەتقىقات ۋە باشقۇرۇش، مولازىملىق خىزمەتلىرى بىلەن شۇغۇللانغان ۋە كۆرۈنەرلىك نەتىجىلەرگە ئېرىشكەن ئوقۇتقۇچىلارغا ۋە مائارىپ خادىملىرىغا «مەملىكەتلىك مۇنەۋۋەر ئوقۇتقۇچى» ۋە «مەملىكەتلىك مۇنەۋۋەر مائارىپ خادىمى» دەپ شەرەپلىك نام بېرىشنى، ئۇلارنىڭ ئىچىدىكى گەۋدىلىك تۆھپە ياراتقانلارغا دۆلەت مائارىپ كومىتېتى ۋە كادىرلار مىنىستىرلىكىنىڭ «مەملىكەتلىك نەمۇنىلىك ئوقۇتقۇچى» ۋە «مەملىكەتلىك مائارىپ سىستېمىسىدىكى ئىلغار خىزمەتچى» دەپ شەرەپلىك نام بېرىشنى قارار قىلدى.

بۇ قېتىم كەڭ كۆلەمدە پىكىر ئېلىش ئارقىلىق تۈزىتىش كىرگۈزۈلگەن «ئوقۇتقۇچىلار ۋە مائارىپ خادىملىرىنى مۇكاپاتلاش توغرىسىدا بەلگىلىمە»دە ئەسلىدىكى تەقدىرلەش، چارىسى تەڭشەلدى. تەقدىرلەش مۇكاپاتلاش پائالىيىتى ئەسلىدىكى ھەر ئىككى يىلدا بىر قېتىم مۇكاپاتلاشتىن ئۈچ يىلدا بىر قېتىم مۇكاپاتلاشقا تەڭشەلدى؛ بۇ شەرەپلىك ناملارنى قېلىپلاشتۇرۇش ئۈچۈن ئىلگىرىكى «مەملىكەتلىك مائارىپ سىستېمىسىدىكى ئەمگەك نەمۇنىچىسى» دېگەن نام «مەملىكەتلىك نەمۇنىلىك ئوقۇتقۇچى» ۋە «مەملىكەتلىك مائارىپ سىستېمىسىدىكى ئىلغار خىزمەتچى» دېگەن ناملارغا تەڭشەلدى. دۆلەت مائارىپ كومىتېتى ۋە كادىرلار مىنىستىرلىكى بىرلىكتە تەقدىرلىگەن يۇقىرىدىكى شەرەپلىك نامغا ئېرىشكەنلەر ئەمگەك نەمۇنىچىلىرىنىڭ تەمىناتىدىن بەھرىمەن بولىدۇ.

تەپتىش ئورگىنى چېن شىتۇڭنى ئەيىبلەيدۇ

شىنخۇا ئاگېنتلىقى، بېيجىڭ، 10-مارت تېلېگراممىسى. ئالىي خەلق تەپتىش مەھكىمىسىنىڭ باش تەپتىشى جاڭ سىچېڭ بۈگۈن تەپتىش ئورگانلىرىنىڭ بېيجىڭ شەھەرلىك پارتكومنىڭ سابىق شۇجىسى چېن شىتۇڭنى خىيانەتچىلىك، خىزمەتتە مەسئۇلىيەتسىزلىك قىلىش جىنايىتى بىلەن خەلق سوت مەھكىمىسىدە ئەيىبلەيدىغانلىقىنى جاكارلىدى.

جاڭ سىچېڭ 9-نۆۋەتلىك مەملىكەتلىك خەلق قۇرۇلتىيىنىڭ 1-يىغىنىدا ئالىي خەلق تەپتىش مەھكىمىسىنىڭ خىزمىتىدىن دوكلات بەرگەندە مۇنداق دېدى: 1997- يىلى 9-ئايدا تەپتىش ئورگىنى قانۇن بويىچە بېيجىڭ شەھەرلىك پارتكومنىڭ سابىق شۇجىسى چېن شىتۇڭنىڭ خىيانەتچىلىك قىلىش جىنايىتىنى دېلو تۇرغۇزۇپ تەھقىقلىگەن. ھازىر تەھقىقلەش ئاخىرلاشتى. چېن شىتۇڭ خىيانەتچىلىك، خىزمەتتە مەسئۇلىيەتسىزلىك قىلىش جىنايىتى بىلەن پات ئارىدا خەلق سوت مەھكىمىسىدە ئەيىبلىنىدۇ.

پارچىلاشقا، زوراۋانلىق، تېررورلۇق جىنايى ھەرىكەتلىرى ئارقىلىق مىللەتلەر مۇناسىۋىتىگە، ھۆكۈمەت بىلەن ئاممىنىڭ مۇناسىۋىتىگە بۆلگۈنچىلىك قىلىشقا ئۇرۇندى. شۇڭا بىز خەلق ئاممىسىنى تەربىيىلەپ ئۇلارغا قائىدە سۆزلەپ ھەق - ناھەقنى تونۇتتۇق. بۇنىڭدىن باشقا يۈكسەلگەنلىكىگە بىرلەشتۈرۈپ، خېلى ئېغىر تەبىئىي ئاپەتلەر كۆرۈلگەن بولسىمۇ، ئاپتونوم رايونىمىزدىكىلەرنىڭ تىرىشىپ قاتمۇقات قىيىنچىلىقلارنى يېڭىپ، خەلق ئىگىلىكىدە خېلى ياخشى نەتىجىلەرنى قولغا كەلتۈرگەنلىكىنى، ئۆتكەن مۇنداق ئىككى چوڭ جەھەتتە ئىپادىلىنىدۇ: 1. دۆلەت شىنجاڭنىڭ ئۇستۇنلۇككە ئىگە بەزى تەرەپلىرىنى، ئالايلۇق، سانائەتتە نېفىت ئېچىش ۋە نېفىت - خىمىيە سانائىتى قۇرۇلۇشىنى ئېلىپ بېرىش، يېزا ئىگىلىكىدە پاختا بازىسىنى راۋاجلاندۇرۇشنى چۆرىدىگەن ھالدا قوللاش سالمىقىنى زورايتىپ، بۇ كەسىپلەرنى قەدەممۇ قەدەم شىنجاڭنىڭ تۈۋرۈك كەسىپلىرىگە ئايلاندۇردى. 2. مەركەز ئۇل مۇئەسسەسە قۇرۇلۇشى جەھەتتە شىنجاڭنىڭ تولىمۇ ئارقىدا قالغان ھالىتىنى ئۆزگەرتىش ئۈچۈن قاتىپ بويىدىكى رايونلار بىلەن بولغان پەرقى يەنىلا ئىنتايىن زور. بۇ پەرق بۇنىڭدىن كېيىنكى خېلى ئۇزاق مەزگىل ئىچىدە يەنىلا ساقلىنىدۇ. بۇ جەھەتتە دۆلەت شەرقتىكى، دېڭىز بويىدىكى رايونلارنىڭ تەرەققىياتىنى ئاستىلىتىش ئارقىلىق غەربىي قىسىمغا مەدەت بېرىدۇ، دېگەن خىيالدا بولساق بولمايدۇ، ئىككىنچى تۈرلۈك قىلىپ ئېيتقاندا، دۆلەت «مېكىياننى ئۆلتۈرۈپ، تۇخۇمىنى ئېلىش» يولى بىلەن غەربىي قىسىمنىڭ تەرەققىياتىنى قوللايدىغان ئىشنى قىلمايدۇ. شەرقىي قىسىمنىڭ تېز تەرەققىي قىلىشى دۆلەتنىڭ كۈچ توپلاپ ئوتتۇرا، غەربىي قىسىمنى قوللاش سالمىقىنى يەنىمۇ زورايتىشنىڭ ئاساسى، شەرقىي قىسىمنىڭ تېز تەرەققىي قىلىشى ياخشى ئىش.

ۋاڭ لېچۈەن شىنجاڭنىڭ پاختىچىلىقنى راۋاجلاندۇرۇشقا دائىر سوئالغا جاۋاب بېرىپ مۇنداق دېدى: شىنجاڭنىڭ پاختىچىلىقنى راۋاجلاندۇرۇش ئومۇمىي ئىستراتېگىيىسى مۇنداق: پاختا سۈپىتىنىڭ ياخشىلىقى ۋە كېۋەز ھوسۇلىنىڭ يۇقىرىلىقىغا تايىنىپ دېھقانلار كىرىمىنىڭ ئېشىشىغا كاپالەتلىك قىلىش، قارشى ئېلىشىغا ئېرىشتى. ئاشلىق، پاختا ئىشلەپچىقىرىشىدا ھوسۇلنى ئاشۇرىدىغان تېخنىكىلار قوللىنىلغاندىن كېيىن ئاشلىق، پاختا ھوسۇلى زور ھەجىمدە ئاشتى. بۇنىڭ تەمىنى تېتىغان پۇقرالارنىڭ پەن - تېخنىكا ئۆگىنىش ۋە ئىگىلەش ئاكتىپلىقى ناھايىتى يۇقىرى بولماقتا. شۇنداق ئېيتىشقا بولىدۇكى، مەيلى دېھقانچىلىق رايونلىرىدا بولسۇن ياكى چارۋىچىلىق رايونلىرىدا بولسۇن يېزا ئىگىلىك پەن - تېخنىكىسىنى ئومۇملاشتۇرۇش ئەۋج ئالدى، خەلق ئاممىسى پەن - تېخنىكىنى ئومۇملاشتۇرۇش ۋە قوللىنىش ئارقىلىق تېخىمۇ چوڭ مەنپەئەت ئېلىشنى ئۈمىد قىلىۋاتىدۇ.

شىنجاڭنىڭ بۇ ئىككى نەپەر پارتىيە، ھۆكۈمەت رەھبىرى يېرىم سائەتلىك مۇخبىرلارنى كۈتۈۋېلىش يىغىنى ئاياغلاشقاندىن كېيىن ئۆزلىرىنى ئارىغا ئېلىۋالغان جۇڭگولۇق، چەت ئەللىك مۇخبىرلارنىڭ شىنجاڭغا بېرىپ، ئەمەلىي زىيارەتتە بولۇشىنى تولىمۇ قارشى ئالىدىغانلىقىنى ئېيتتى.

ئاپتونوم رايونلۇق سەھىيە نازارىتى ئىشچى-خىزمەتچىلەر تېببىي ئۇنىۋېرسىتېتىنىڭ 1998- يىل كۈزلۈك ئوقۇغۇچى قوبۇل قىلىش ئۇقتۇرۇشى

ئاپتونوم رايونىمىزنىڭ سەھىيە ئىشلىرىنى راۋاجلاندۇرۇپ، جەمئىيەتنىڭ ئېھتىياجىنى قامداش ئۈچۈن، مەكتىپىمىز ئاپتونوم رايونلۇق مائارىپ كومىتېتىنىڭ تەستىقىغا ئاساسەن تۆۋەندىكى كەسىپلەرگە ئوقۇغۇچى قوبۇل قىلىدۇ:

1. چوڭلار ئالىي تېخنىكومى

كەسىپلەر	قوبۇل قىلىنىدىغان ئوقۇغۇچى	ئوقۇتۇش شەكلى	ئوقۇش مۇددىتى	ئوقۇغۇچى قوبۇل قىلىش دائىرىسى	ئىمتىھان ئېلىنىدىغان تىل	ئىزاھات
كلىنىكا تېبلىبەتچىلىكى	80 نەپەر	ئىشتىن ئايرىلىپ ئوقۇيدۇ	3 يىل	شىنجاڭ بويىچە	خەنزۇ تىلى	
كلىنىكا تېبلىبەتچىلىكى	30 نەپەر	ئىشتىن ئايرىلىپ ئوقۇيدۇ	3 يىل	شىنجاڭ بويىچە	ئۇيغۇر تىلى	
ئالىي سېسترالىق	60 نەپەر	ئىشتىن ئايرىلىپ ئوقۇيدۇ	3 يىل	شىنجاڭ بويىچە	خەنزۇ تىلى	ئاپتونوم رايونلۇق تېلېۋىزىيە ئۇنىۋېرسىتېتىگە بىۋاستە قاراشلىق سىنىپ
كلىنىكا تېبلىبەتچىلىكى	40 نەپەر	ئىشتىن سىرتقى ئوقۇيدۇ	4 يىل	ئۈرۈمچى	خەنزۇ تىلى	
ئالىي سېسترالىق	30 نەپەر	ئىشتىن سىرتقى ئوقۇيدۇ	4 يىل	ئۈرۈمچى	خەنزۇ تىلى	

2. چوڭلار ئوتتۇرا تېخنىكومى

كەسىپلەر	قوبۇل قىلىنىدىغان ئوقۇغۇچى سانى	ئوقۇتۇش شەكلى	ئوقۇش مۇددىتى	ئوقۇغۇچى قوبۇل قىلىش دائىرىسى	ئىزاھات
كلىنىكا دوختۇرلۇقى (خەنزۇ)	80 نەپەر	ئىشتىن ئايرىلىپ ئوقۇيدۇ	3 يىل	شىنجاڭ بويىچە	ئىمتىھان ئېلىنمايدۇ
كلىنىكا دوختۇرلۇقى (مىللىي)	40 نەپەر	ئىشتىن ئايرىلىپ ئوقۇيدۇ	3 يىل	شىنجاڭ بويىچە	ئىمتىھان ئېلىنمايدۇ

ئىزاھات: 1. مىللىيلار سىنىپىنىڭ 3 يىللىق ئوقۇش مۇددىتى 1 يىللىق تەييارلىق سىنىپىنى ئۆز ئىچىگە ئالمايدۇ.

2. تىزىملاش ۋاقتى: 1998- يىل 3-ئاينىڭ 20-كۈنىدىن 4-ئاينىڭ 5-كۈنىگىچە (چوڭلار ئالىي تېخنىكومى). 5-ئاينىڭ 10-كۈنىدىن 9-ئاينىڭ 10-كۈنىگىچە (چوڭلار ئوتتۇرا تېخنىكومى). چوڭلار ئالىي تېخنىكوم ئىمتىھانىغا تەييارلىق قىلدۇرۇش سىنىپىغا تىزىملاش ۋاقتى: 3-ئاينىڭ 10-كۈنىدىن 3-ئاينىڭ 30-كۈنىگىچە، ئىشتىن تولۇق ئايرىلىپ ئوقۇيدىغانلار سىنىپى 3-ئاينىڭ 30-كۈنى ئوقۇش باشلايدۇ، ئىشتىن سىرتقى ئوقۇيدىغانلار سىنىپى 3-ئاينىڭ 14-كۈنى ئوقۇش باشلايدۇ.

3. ئىمتىھان ۋاقتى: 1998- يىل 5-ئاينىڭ 9-، 10-كۈنلىرى.

مەكتەپ ئادرېسى: ئۈرۈمچى شەھىرى ساڭفاڭگۇ يولى 81- نومۇر (3-يول، 905- يولنىڭ ئاخىرقى بېكىتىدىكى ئاپتونوم رايونلۇق سېمونت زاۋۇتىنىڭ يېنىدا)

پوچتا نومۇرى: 830006

ئالاقىلىشىش تېلېفونى: 5838024 (0991)

ئالاقىلەشكۈچى: پېڭ شياۋپىڭ، تاجىدىن، چاڭ خۇڭ

(بېشى 1 - بەتتە)

مەركەزنىڭ (1990) 15 - نومۇرلۇق ھۆججىتى ۋە ئاپتونوم رايونلۇق پارتكومنىڭ (1994) 1 - نومۇرلۇق، (1994) 14 - نومۇرلۇق ھۆججەتلىرى، ئاپتونوم رايونلۇق پارتكوم تەشكىلات بۆلۈمى بىلەن ئاپتونوم رايونلۇق كادىرلار نازارىتىنىڭ «پارتىيە مەكتىپى ئوقۇش تارىخى مەسىلىسى توغرىسىدىكى ئۇقتۇرۇشى» (ش ئۇ ئا ر پارتكوم تەشكىلات بۆلۈمىنىڭ 1996 - يىلى 3 - نومۇرلۇق ھۆججىتى) نىڭ روھى بويىچە، پىلاندىكى بارلىق دەرسلەرنى ئوقۇپ بولۇپ، نەتىجىسى لاياقەتلىك بولغانلارغا ئاپتونوم رايونلۇق پارتىيە مەكتىپى تەرىپىدىن ئاپتونوم رايونلۇق كادىرلار مائارىپى رەھبەرلىك گۇرۇپپىسىنىڭ تامغىسى بېسىلغان مەخسۇس كۇرس، دىپلومى بېرىلىدۇ. ئوقۇش تارىخىنى دۆلەت ئېتىراپ قىلىدۇ، دىپلوم ئالغانلار خەلق مائارىپىدىكى شۇ دەرىجىلىك ئوقۇش تارىخى تەمىناتىدىن تولۇق بەھرىمەن بولىدۇ.

ئىمتىھان بەرگۈچىلەر 3 - ئاينىڭ 20- كۈنىدىن 4 - ئاينىڭ 5 - كۈنىگىچە ئۆزى تۇرۇشلۇق ۋىلايەتلىك (ئوبلاستلىق، شەھەرلىك) پارتكوم تەشكىلات بۆلۈملىرى، پارتىيە مەكتەپلىرى ياكى ئوقۇغۇچى قوبۇل قىلىش ئىشخانىسىغا تىزىمغا ئالدۇرىدۇ ۋە ئىمتىھانغا قاتنىشىش گۇۋاھنامىسى ئېلىپ 5 - ئاينىڭ 9 -، 10 - كۈنلىرى ئىمتىھانغا قاتنىشىدۇ. ئىمتىھانغا تەشكىللەش خىزمىتىگە جايلاردىكى ئوقۇغۇچى قوبۇل قىلىش ئىشخانىلىرى بىر تۇتاش مەسئۇل بولىدۇ. ئۈرۈمچى رايونىدىن تىزىمغا ئالدۇرىدىغانلار ئاپتونوم رايونلۇق پارتىيە مەكتىپىگە تىزىمغا ئالدۇرىدۇ. ھەربىيلەردىن ئىمتىھان بېرىدىغانلار ئۆزىگە يېقىن جايدا تىزىمغا ئالدۇرىدۇ ۋە ئىمتىھانغا قاتنىشىدۇ.

قالغان كونكرېت ئىشلار توغرىسىدا جايلاردىكى پارتىيە مەكتەپلىرى بىلەن ئالاقىلىشىڭ.

ئاپتونوم رايونلۇق پارتىيە مەكتىپىدىكى ئالاقىلىشىش تېلېفون نومۇرى:

(0991)2626442_2106، 2110، 2098، 2084.

******

ئېلان

ئۈرۈمچى شەھىرى تۇگۇڭ ساقچىخانىسىدىن بېرىلگەن نىجات مەھەمبەت نامىدىكى 650103730803323 نومۇرلۇق كىملىكنى يوقاتتىم، ئېلان قىلىنغان كۈندىن ئېتىبارەن ئىناۋەتسىز.

ئاق كېسەلنى يىلتىزىدىن داۋالىغىلى بولىدۇ

ئاق كېسەل دائىم ئۇچرايدىغان، جاھىل خاراكتېرلىك، پىگمېنتلىقى كۈچلۈك تېرە كېسىلى بولۇپ، بەدەننىڭ بەزى قىسىملىرىدىكى پىگمېنت گۈزەللىكىگە تەسىر يەتكۈزۈپلا قالماي، ئېغىرراق بولغاندا بەدەنگە تارقىلىدۇ. يېقىنقى يىللاردىن بۇيان بۇ كېسەلنىڭ قوزغىلىش نىسبىتى ئېشىپ بارماقتا. ھازىر بۇ كېسەلنى داۋالاشنىڭ يېڭى ئۇسۇلى بارلىققا كەلدى. بۇنىڭدا ھۈجەيرىلەرنى ئاجراتقۇچى ماشىنا ئارقىلىق بەدەندىكى قارا پىگمېنت ھۈجەيرىلەرنى ئاق داغ رايونىغا كۆچۈرگىلى ۋە كۆپەيتكىلى بولىدۇ ھەمدە ئاق داغ رايونىنى نورمال تېرە رەڭگى بىلەن قاپلىغىلى بولىدۇ، بىر قېتىمدىلا داۋالاپ ساقايتىدۇ، ئاغرىتمايدۇ، دوختۇرخانىدا يېتىش ھاجەتسىز، ساقايغاندىن كېيىن ئىز قالمايدۇ.

شىنجاڭ جۇڭگو تېبابىتى ئىنستىتۇتىغا قاراشلىق دوختۇرخانىنىڭ ئاق كېسەلنى داۋالاش مەركىزى مۇشۇ داۋالاش ماشىنىسىنى كىرگۈزۈپ داۋالاشنى يولغا قويدى.

ئادرېسى: ئۈرۈمچى شەھىرى لىيۇشەن كوچىسى 6-نومۇرلۇق قورۇ، 1-يول ئاپتوبۇسىغا ئولتۇرۇپ تېببىي ئىنستىتۇت بېكىتىدە چۈشسىڭىز يېتىپ بارىسىز.

شىنجاڭ گېزىتى

新 疆 日 报 （维吾尔文） （بۇ سان 6 بەت）

1998 - يىل
مارت
14
شەنبە

ئورۇمچىنىڭ ھاۋارايى:
كۈندۈزى ۋە كېچىسى بۇلۇتلۇق بولۇپ، ئازراق قار ياغدۇ. تېمپېراتۇرا ℃ 1 - ℃ 4 - بولىدۇ. 3 بال شامال چىقىدۇ.

مۇھىم خەۋەرلەر

مەملىكەت ئىچىدىكى بىر تۇتاش نومۇرى: CN 65——0002 / Z

«شىنجاڭ گېزىتى» ئىدارىسى نەشر قىلدى(ۋاكالەت نومۇرى: 1——57)

9 - نۆۋەتلىك مەملىكەتلىك خەلق قۇرۇلتىيى 1 - يىغىنىنىڭ ھەيئەت رياستى 3 - يىغىن ئۆتكۈزدى

يىغىندا ھۆكۈمەت خىزمىتىدىن بېرىلگەن دوكلات توغرىسىدىكى قارار لايىھىسى ۋە يېڭى نۆۋەتلىك دۆلەت ئورگىنى رەھبەرلىرى نامزاتلىرىنىڭ ئىسىملىكى ماقۇللاندى، ئۇلارنى ۋەكىللەر ئومۇمكلىرىنىڭ غۇلغۇلا قىلىپ كېڭىشىشىگە بېرىلدى قارار قىلىندى

شىنخۇا ئاگېنتلىقى، بېيجىڭ، 13 - مارت تېلېگراممىسى. 9 - نۆۋەتلىك مەملىكەتلىك خەلق قۇرۇلتىيى 1 - يىغىنىنىڭ ھەيئەت رياستى بۈگۈن چۈشتىن بۇرۇن 3 - يىغىن ئۆتكۈزدى.

يىغىنغا ھەيئەت رياستىنىڭ دائىمىي رەئىسى لى پېڭ رياسەتچىلىك قىلدى.

يىغىن ئاۋاز بېرىش ئارقىلىق ھۆكۈمەت خىزمىتىدىن بېرىلگەن دوكلات توغرىسىدىكى قارار لايىھىسىنى ماقۇللىدى، ئۇنى ۋەكىللەر ئومۇمكلىرىگە قاراپ چىقىشقا تارقىتىپ بېرىشنى، ئومۇمىي يىغىندا ئاۋازغا قويۇشقا سۇنۇشنى قارار قىلدى. يىغىندا مەملىكەتلىك خەلق قۇرۇلتىيى مالىيە - ئىقتىساد كومىتېتىنىڭ مۇدىرى چېن گۇاڭيىنىڭ 1997 - يىللىق خەلق ئىگىلىكى ۋە ئىجتىمائىي تەرەققىيات پىلانىنىڭ ئىجراسى ھەم 1998 - يىللىق خەلق ئىگىلىكى ۋە ئىجتىمائىي تەرەققىيات پىلان لايىھىسىنى تەكشۈرۈش توغرىسىدىكى دوكلاتى، 1997- يىللىق مەركەز خام چوتى ۋە يەرلىك خام چوتىنىڭ ئىجراسى ھەم 1998 - يىللىق مەركەز خام چوتى ۋە يەرلىك خام چوتى لايىھىسىنى تەكشۈرۈش توغرىسىدىكى دوكلاتى ئاڭلاپ ئۇقتۇلدى ۋە ماقۇللاندى، شۇنداقلا بۇ ئىككى تەكشۈرۈش دوكلاتىنى بارلىق ۋەكىللەرگە تارقىتىپ بېرىش قارار قىلىندى. يىغىندا 1997 - يىللىق خەلق ئىگىلىكى ۋە ئىجتىمائىي تەرەققىيات پىلانىنىڭ ئىجراسى ھەم 1998- يىللىق خەلق ئىگىلىكى ۋە ئىجتىمائىي تەرەققىيات پىلانى توغرىسىدىكى قارار لايىھە، 1997 - يىللىق مەركەز خام چوتى ۋە يەرلىك خام چوتىنىڭ ئىجراسى ھەم 1998- يىللىق مەركەز خام چوتى ۋە يەرلىك خام چوتى توغرىسىدىكى قارار لايىھىسى ماقۇللاندى، ۋەكىللەر ئومكلىرىگە قاراپ چىقىشقا تارقىتىپ بېرىش، ئومۇمىي يىغىندا ئاۋازغا قويۇشقا سۇنۇش قارار قىلىندى.

بۈگۈنكى يىغىندا، قۇرۇلتاي ھەيئەت رياستىنىڭ دائىمىي رەئىسى خوجىنتاۋ 9 - نۆۋەتلىك مەملىكەتلىك خەلق قۇرۇلتىيى دائىمىي كومىتېتىنىڭ باشلىقى، مۇئاۋىن باشلىقلىرى، باش كاتىپى، ئەزالىرى، دۆلەت رەئىسى، مۇئاۋىن رەئىسى، مەركىزىي ھەربىي كومىتېتنىڭ رەئىسى، ئالىي خەلق سوت مەھكىمىسىنىڭ باشلىقى، ئالىي خەلق تەپتىش مەھكىمىسىنىڭ باش تەپتىشى نامزاتلىرىنىڭ ئىسملىكى توغرىسىدا ئىزاھات بەردى. يىغىندا نامزاتلارنىڭ ئىسملىكى ئايرىم ھالدا ئاۋازغا قويۇلۇپ ماقۇللىنىپ، ھەيئەت رياستى كۆرسەتكەن ئىسملىك تەرىقىسىدە ۋەكىللەر ئۆمەكلىرىنىڭ غۇلغۇلا قىلىپ كېڭىشىشكە بېرىلدى.

يېڭى بىر نۆۋەتلىك مەملىكەتلىك سىياسىي كېڭەش رەھبەرلىرى سايلام ئارقىلىق ۋۇجۇدقا كەلتۈرۈلدى

لى رۇيخۇەن مەملىكەتلىك سىياسىي كېڭەشنىڭ رەئىسلىكىگە سايلاندى

يې شۇەنپىڭ، ياڭ رۇدەي، ۋاڭ جاۋگو، ئاپپي ئاۋاڭجىنمبي، جاۋپۇچۇ، باجىن، چېەن ۋېيچاڭ، لۇجياشى، رېن جېەنشىن، سۇڭ جېەن، لى گۇيشېەن، چېن جۇنشېڭ، جاڭ سىچىڭ، چېەن جېڭيىڭ، دىڭ گۇاڭشۇن، سۇن فۇلىڭ، ئەن زىجي، خويېخدۇڭ، ماۋەنچى، جۇ گۇاڭيا، ۋەن گوچۈەن، خۇچىلى، چېن جىڭخۇا، جاۋ نەنچى، ماۋ جيۇڭ، بەي لىشىن، جىڭ شۇپىڭ، لوخاۋسەي، جاڭ كېخۇي، جۇتيېنۇڭ، ۋاڭ ۋېنيۈەنلەر مەملىكەتلىك سىياسىي كېڭەشنىڭ مۇئاۋىن رەئىسلىكىگە سايلاندى

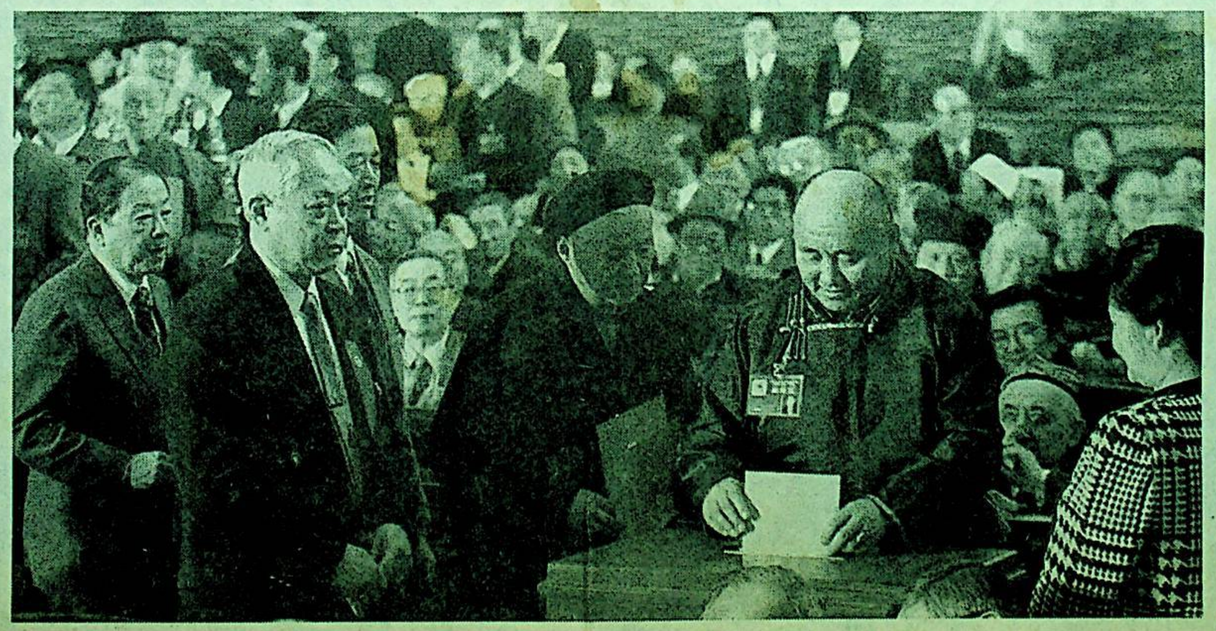

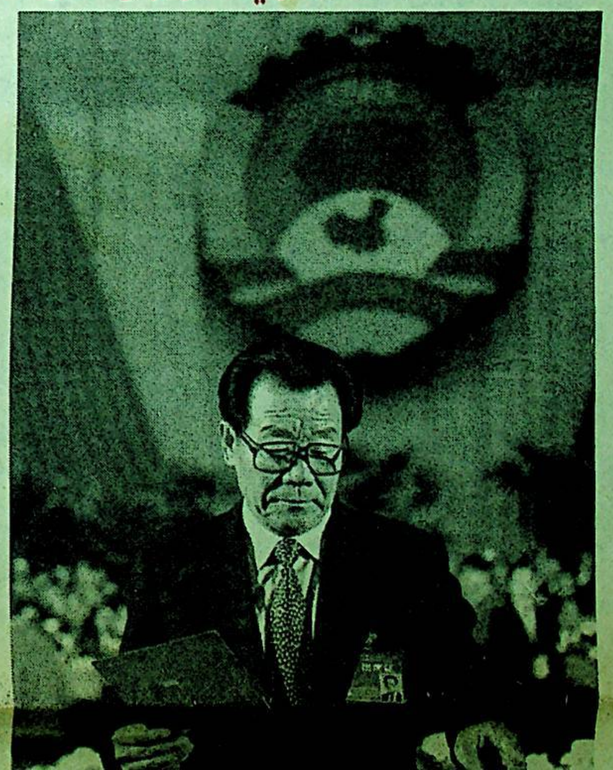

جۇشېڭتاۋ ئاپتونوم رايون چاقىرغان زىيالىيلار خىزمىتى يىغىندا مۇنداق دەپ تەكىتلىدى:

رىقابەت مېخانىزمىنى تۇرغۇزۇپ، ئىختىساسلىق خادىملارنى كارامىتىنى

ئەزالارسايلام بېلىتى تاشلىماقتا.

شىنخۇا ئاگېنتلىقى

يولداش لى رۇيخۇەن سايلام بېلىتى تاشلىماقتا.
شىنخۇا ئاگېنتلىقى

شىنخۇا ئاگېنتلىقى، بېيجىڭ، 13 - مارت تېلېگراممىسى. سىياسىي كېڭەش 9 - نۆۋەتلىك مەملىكەتلىك كومىتېتىنىڭ 1- يىغىنى بۈگۈن چۈشتىن كېيىن «خەلق» سارىيىدا 5 - قېتىم ئومۇمىي يىغىن ئۆتكۈزۈپ يېڭى بىر نۆۋەتلىك مەملىكەتلىك سىياسىي كېڭەشنىڭ رەھبەرلىرىنى سايلام ئارقىلىق ۋۇجۇدقا كەلتۈردى. ج ك پ مەركىزىي كومىتېتى سىياسىي بيۇروسى دائىمىي كومىتېتىنىڭ ئەزاسى لى رۇيخۇەن يەنە بىر قېتىم مەملىكەتلىك سىياسىي كېڭەشنىڭ رەئىسلىكىگە سايلاندى.

يىغىن يەنە سىياسىي كېڭەش 9 - نۆۋەتلىك مەملىكەتلىك كومىتېتىنىڭ 31 مۇئاۋىن رەئىسىنى سايلىدى. ئۇلار: يې شۇەنپىڭ، ياڭ رۇدەي، ۋاڭ جاۋگو، ئاپېي ئاۋاڭجىنمېي، جاۋپۇچۇ، باجىن، چيەن ۋېيچاڭ، لۇجياشى، رېن جيەنشىن، سۇڭ جيەن، لى گۈيشەن، چېن جۇنشېڭ، جاڭ سىچىڭ، چيەن جېڭيىڭ، دىڭ گۇاڭشۇن، سۇن فۇلىڭ، ئەن زىجې، خويىڭدۇڭ، ماۋەنچى، جۇ گۇاڭيا، ۋەن گوچۈەن، خۇ چىلى، چېن جىڭخۇا، جاۋنەنچى، ماۋجىيۇڭ، بەي لىشىن، جىڭ شۇپىڭ، لوخاۋسەي، جاڭ كېخۇي، جۇتيېنوڭ، ۋاڭ ۋېنيۈەن.

يىغىن جېڭ ۋەنتۇڭنى سىياسىي كېڭەش 9 - نۆۋەتلىك مەملىكەتلىك كومىتېتىنىڭ باش كاتىپلىقىغا سايلىدى ھەم سىياسىي كېڭەش 9 - نۆۋەتلىك مەملىكەتلىك كومىتېتى دائىمىي كومىتېتىنىڭ 290 ئەزاسىنى سايلىدى. ۋاڭ جاۋگو، لى گۈيشيەن، چېن جۇنشېڭ، چيەن ۋېيچاڭ، جۇ گۇاڭيا بۈگۈنكى يىغىننىڭ ئىجرائىيە رەئىسى بولدى. يىغىن چۈشتىن كېيىن سائەت 3 تە «خەلق» سارىيىدا ئۆتكۈزۈلدى. سىياسىي كېڭەش 9- نۆۋەتلىك مەملىكەتلىك كومىتېتىنىڭ ئومۇمىي

كۈچلۈك سوغۇق ھاۋا ئېقىمى كىرىدىغانلىقى توغرىسىدا ئالدىن مەلۇمات

سىبىرىيىدىن جەنۇبقا سۈرۈلگەن كۈچلۈك سوغۇق ھاۋا ئېقىمى مۇشۇ ئاينىڭ 15 - كۈنىدىن ئېتىبارەن ئاپتونوم رايونىمىزغا تەسىر كۆرسىتىشكە باشلايدۇ، شىمالىي شىنجاڭنىڭ جاي - جايلىرىدا، شەرقىي شىنجاڭ رايونىدا، تەڭرىتېغى بويلىرىدا، تۇرپان، پىچان، توقسۇن ئويمانلىقىدا ئازراق قار ياغىدۇ، شىمالىي شىنجاڭنىڭ غەربىي قىسمى، شىمالىي شىنجاڭنىڭ تەڭرىتېغى بويلىرىدا، شەرقىي شىنجاڭنىڭ شىمالىي قىسمىنىڭ قىسمەن جايلىرىدا ئوتتۇراھال قار ياغىدۇ، ئايرىم جايلىرىدا قېلىن قار ياغىدۇ، يۇقىرىدىكى جايلاردا 6 بال ئۆپچۆرىسىدە غەربىي شىمال شامىلى چىقىدۇ، شامال ئېغىزلىرى ۋە تۇرپان، پىچان، توقسۇن ئويمانلىقىدىكى قىسمەن جايلاردا 9 بالدىن 10 بالغىچە بوران چىقىدۇ، تېمپېراتۇرا كۆرۈنەرلىك تۆۋەنلەيدۇ، ئالاقىدار ئورۇنلارنىڭ ئۆز جايلىرىدىكى ھاۋارايى ئىستانسىسىلىرىنىڭ ھاۋارايى توغرىسىدا بەرگەن ئالدىن مەلۇماتلىرىنى ئاڭلاشقا دىققەت قىلىپ، مۇداپىئە خىزمىتىنى ياخشى ئىشلىشىنى ئۈمىد قىلىمىز.

ئاپتونوم رايونلۇق مېتېئورولوگىيە ئىستانسىسى

شىنخۇا ئاگېنتلىقى

ئەزاسى 2195 بولۇپ، بۈگۈنكى سايلامغا 2048 ئەزا قاتناشتى.

سايلام باشلىنىشتىن ئىلگىرى ئىجرائىيە رەئىس خىزمەتچى خادىملارنى باش نازارەتچىلەر، نازارەتچىلەرنىڭ ئىسىملىكىنى ئېلان قىلىشقا تەكلىپ قىلدى. باش نازارەتچىلەر، نازارەتچىلەر ۋە بېلەت ساندۇقى خادىملىرى دەرھال ئۆز ئورۇنلىرىغا باردى. 48 نەپەر نازارەتچى سايلام بېلىتى ساندۇقىنى تەكشۈرۈپ چىقتى. باش نازارەتچى نازارەتچىلەرنىڭ ساندۇقنى تەكشۈرۈشىگە نەزەر سالغاندىن كېيىن ئىجرائىيە رەئىسلەرگە تەكشۈرۈش نەتىجىسىنى مەلۇم قىلدى. ھەممە ئىش سايلام بەلگىلىمىسىگە ئۇيغۇن ھالدا ئىشلەندى.

ئارقىدىنلا خىزمەتچى خادىملار سايلام بېلىتىنى تارقاتتى، سايلام بېلىتى 2 ۋاراق بولۇپ، قىزىلى رەئىس، مۇئاۋىن رەئىس، باش كاتىپنى سايلاش بېلىتى، سېرىقى دائىمىي كومىتېت ئەزالىرىنى سايلاش بېلىتى. سايلام چارىسى توغرىسىدىكى بەلگىلىمىگە ئاساسەن سايلامدا يوشۇرۇن بېلەت تاشلاش ئۇسۇلى قوللىنىلدى. رەئىس، مۇئاۋىن رەئىس، باش كاتىپ ۋە دائىمىي كومىتېت ئەزالىرى تەڭ نامزات كۆرسىتىپ سايلاش چارىسى ئارقىلىق ۋۇجۇدقا كەلتۈرۈلدى. بارلىق نامزاتلاردىن ئومۇمىي ئەزانىڭ يېرىمىدىن كۆپرەكى قوشۇلۇپ بېلەت تاشلىغانلىرى سايلاندى.

خىزمەتچى خادىملار سايلام بېلىتىنى تولدۇرۇش تەلىپىنى ئوقۇپ بولغاندىن كېيىن، ئەزالار سايلام بېلىتىنى تولدۇرۇشقا باشلىدى.

(ئاخىرى 6 - بەتتە)

رىقابەت مېخانىزمىنى تۇرغۇزۇپ، ئىختىساسلىق خادىملارنى كارامىتىنى كۆرسىتىشكە رىغبەتلەندۈرۈش لازىم

ئۆز مۇخبىرىمىز **جۇتۇڭ** خەۋەر قىلىدۇ: ئاپتونوم رايونلۇق زىيالىيلار خىزمىتى يىغىنى 2 كۈن داۋام قىلىپ، 3- ئاينىڭ 11- كۈنى ئاياغلاشتى.

ئاپتونوم رايونلۇق پارتكومنىڭ مۇئاۋىن شۇجىسى جۇشېڭتاۋ يىغىن ئاياغلىشىش ئالدىدا مۇھىم سۆز قىلىپ مۇنداق دېدى: بىز يېڭى دەۋردە زىيالىيلار خىزمىتىنى ياخشى ئىشلەشنىڭ مۇھىملىقىغا ۋە تەخىرسىزلىكىگە ئىستراتېگىيە يۈكسەكلىكىدە تۇرۇپ مۇئامىلە قىلىشىمىز لازىم. زىيالىيلار خىزمىتىنى ياخشى تۇتقانلىق ئەمەلىيەتتە ئىقتىسادىي قۇرۇلۇشنىڭ ئۇل خىزمىتىنى ياخشى تۇتقانلىق، ئاپتونوم رايوننىڭ ئەسىر ھالقىيدىغان ئىستراتېگىيىلىك نىشانىغا يېتىشى ئۈچۈن ئىختىساسلىق خادىملارغا كاپالەتلىك قىلغانلىق، ھەر دەرىجىلىك پارتكوملار ۋە ھۆكۈمەتلەر زىيالىيلار خىزمىتىنى ھەقىقىي كۈچەيتىپ، زىيالىيلار خىزمىتىنى مۇھىم ئىشلار كۈنتەرتىپىگە كىرگۈزۈشى، پارتىيە، ھۆكۈمەتنىڭ بىرىنچى قول باشلىقلىرى بىۋاسىتە تۇتۇشى لازىم. زىيالىيلار خىزمىتىنى رەھبىرىي كادىرلارنىڭ ۋەزىپە ئۆتەش مۇددىتىدىكى نىشان مەسئۇلىيىتى ئىچىگە كىرگۈزۈش كېرەك. زىيالىيلار خىزمىتىنى باشقۇرۇشنى كۈچەيتىش، ئىختىساسلىق خادىملار رىقابەتلىشىدىغان ۋە ئىختىساسلىق خادىملارنىڭ كارامىتىنى كۆرسىتىشىگە رىغبەتلەندۈرىدىغان مېخانىزمنى تىرىشىپ بارلىققا كەلتۈرۈش لازىم.

جۇشېڭتاۋ مۇنداق دېدى: شىنجاڭدا بۇنىڭدىن كېيىنكى خېلى ئۇزاق مەزگىلدە ئىسلاھات، تەرەققىيات ۋە مۇقىملىقنىڭ مۇناسىۋىتىنى ياخشى بىر تەرەپ قىلىش بىز باشتىن ئاخىر ئىگىلەيدىغان ئومۇمىيەت بولىدۇ. ھەر مىللەت زىيالىيلىرى شىنجاڭنى مۇقىملاشتۇرۇش ۋە تەرەققىي قىلدۇرۇشتا تېخىمۇ چوڭ رول ئوينىشى لازىم. ھەر مىللەت زىيالىيلىرى ئۆزىنىڭ سىياسىي -ئىدىيىۋى ۋە كەسپىي ساپاسىنى تىرىشىپ ئۆستۈرۈپ، ئۆگىنىشنى كۈچەيتىپ، بىلىمنى ئۈزلۈكسىز ئاشۇرۇپ، ئۇچۇر تولۇقلاپ، تەجرىبە توپلاپ، ھەر مىللەت ئاممىسى ئۈچۈن تېخىمۇ ياخشى خىزمەت قىلىشى، ئاپتونوم رايونىمىزنىڭ پەن - تېخنىكا، ئىقتىساد، ئىجتىمائىي تەرەققىياتى ئۈچۈن تېخىمۇ زور تۆھپە قوشۇشى لازىم. سىياسىيغا ئەھمىيەت بېرىپ، ۋەتەنگە بولغان مۇھەببىتى، ۋەتەنگە جاۋاب قايتۇرۇش ئىرادىسىنى پەن، مائارىپ ئارقىلىق شىنجاڭنى گۈللەندۈرۈش ئىستراتېگىيىسىنى رېئاللاشتۇرۇشقا، ئۆز خىزمىتىنى ياخشى ئىشلەيدىغان ئەمەلىي ھەرىكەتكە ئايلاندۇرۇپ، توغرا مىللەت قارىشى، پەن - تېخنىكا قارىشى ئارقىلىق ئەتراپتىكى ئاممىغا ئىجابىي تەسىر كۆرسىتىپ، مىللىي بۆلگۈنچىلىككە ۋە قانۇنسىز دىنىي ھەرىكەتلەرگە قەتئىي قارشى تۇرۇپ، ئاپتونوم رايونىمىزنىڭ مۇقىملىقى ئۈچۈن تۆھپە قوشۇشى لازىم. جاپاغا چىداپ كۈرەش قىلىدىغان، جاسارەت بىلەن ئېلىشىدىغان ئېسىل ئەنئەنىنى داۋاملىق جارى قىلدۇرۇش لازىم.

جۇڭگو خەلق سىياسىي مەسلىھەت كېڭىشى 9 - نۆۋەتلىك مەملىكەتلىك كومىتېتىنىڭ رەئىسى، مۇئاۋىن رەئىسلىرى، باش كاتىپى، دائىمىي كومىتېت ئەزالىرىنىڭ ئىسىملىكى

رەئىس: لى رۇيخۇەن

مۇئاۋىن رەئىسلەر: يې شۇەنپىڭ، ياڭ رۇدەي، ۋاڭ جاۋگو، ئاپېي ئاۋاڭجىنمېي (زاڭزۇ)، جاۋپۇچۇ، باجىن، چيەن ۋېيچاڭ، لۇجياشى، رېن جيەنشىن، سۇڭ جيەن، لى گۈيشيەن، چېن جۇنشىڭ، جاڭ سىچىڭ، چيەن جىڭيىن(ئايال)، دىڭ گۇاڭشۇن، سۇڭ فۇلىڭ، ئەن زىجيې، خويىڭدۇڭ، ماۋەنچى، جۇگۇاڭيا، ۋەن گوچۈەن، خۇچىلى، چىن جىنخۇا، جاۋنەنچى (چاۋشيەنزۇ)، ماۋجىيۇڭ، بەي لىشىن (خۇيزۇ)، جىڭ شۇپىڭ، لوخاۋسەي، جاڭ كېخۇي، جۇتيېنۇڭ، ۋاڭ ۋېنيۈەن.

باش كاتىپ: جېڭ ۋەنتۇڭ

دائىمىي كومىتېت ئەزالىرى (خەنزۇچە فامىلە خەت سىزىقىنىڭ ئاز - كۆپلۈكىگە ئاساسەن تىزىلدى)

دېڭ خىڭگاۋ، ۋاڭ دۇڭ، ۋاڭ مىڭ، ۋاڭ دامىڭ، ۋاڭ جۇلۇ، ۋاڭ دەنفىڭ(ئايال)، ۋاڭ يۈجۇ، ۋاڭ لىپىڭ(مانجۇ)، ۋاڭ نىڭشىڭ، ۋاڭ گۇاڭمېي(ئايال)، ۋاڭ چۈەنچېن، ۋاڭ لياڭتۇەن، ۋاڭ چىرېن، ۋاڭ رېنجى، ۋاڭ رۇڭشىڭ، ۋاڭ خۇدې، ۋاڭ جياشيەن (لىزۇ)، ۋاڭ سىڭخاۋ، ۋاڭ شىجۇ، ۋاڭ دېيىن، ۋاڭ خېلىن، ۋاھاپ سۇلايمان (قازاق)، ماۋزۇڭجيەن، ئۇلىچى (موڭغۇل)، فاڭ جياۋمۇ، بايىنچورۇ(موڭغۇل)، كۇڭ لىڭرېن(ئايال)، دېڭ پۇفاڭ، دېڭ چىڭچىڭ، دېڭ ۋېيجى، گەن زىجيەن، ئەي ۋېيرىن، لى ۋۇۋېي، لى يۈۋېي، شى باڭدىڭ(مياۋزۇ)، لۇچياڭ، يې چىن، يې لاڭ، يې دانيەن، يې شياۋۋېن، يې جىشيەن، تيەن جاۋۋۇ، تيەن چىيۇ، تيەن زىڭپېي، شى داجېن، شىڭ چېن، لوساڭجيەنزەن (زاڭزۇ)، بەي داخۇا (خۇيزۇ)، فىڭ يۈەنۋېي (يىزۇ)، فىڭ كېشۇ، فىڭ كېشى، فىڭ خۇڭشۇن، فىڭ پېيئېن، فىڭ تيۇن، فىڭ جىسەي، جاۋسۇڭشىڭ(دەيزۇ)، بيەن چاڭتەي، چۇچىنيۆ، لۇپېيجيەن، جۇشۇن، جۇيەنچىڭ، جۇۋېنجۇ، جۇ جاۋلياڭ، جۇ زولىن، جۇ پېيكاڭ، رېن ۋېنيەن (ئايال)، رېن يۈلىڭ، كاڭ تېباۋ، جىن شۇرېن، جۇاڭ گۇڭخۇي، جۇاڭ شىپىڭ، جۇاڭ فىڭرې، ليۇيى، ليۇ يۈەنرېن، ليۇ بېيچىن، ليۇ يۇڭخاۋ، ليۇ شىلا، ليۇ يەندۇڭ(ئايال)، ليۇ چىتاۋ، ليۇجۇڭدې، ليۇ بىنسىن، ليۇ خەيرۇڭ(ئايال)، چى خۇەيىۋەن، چى شۈچۈن (مانجۇ)، جياڭ جيافۇ(جۇاڭزۇ)، جياڭ جىنبو، ئەن شىۋېي (خۇيزۇ)، ئەن جىڭدۇڭ، شۈي بونيەن، سۇڭ ئەنمىن، سۇڭ مىنچۇ(خانىزۇ)، ياڭ جۇڭشۇ، مەي تىچيۇ، گۇڭ تاڭساڭ، دەن بىۋاڭشۇ (زاڭزۇ)، قېيۇم باھاۋۇدۇن، سۇ جىليەن، لى جىڭ، لى ۋېنچىڭ، لى شىجى(ئايال)، لى دۇڭخەي، لى شىلېن، لى چىشىڭ، لى جىنپىي، لى جىڭشۇ (ئايال، چاۋشيەنزۇ)، لى جىڭشىڭ، لى جىڭيۇ، لى يافاڭ (ئايال)، لى سىجۇن(ئايال)، لى خۇيجۇن (ئايال)، لى خۇيجېن (ئايال)، لى گەنليۇ، ياڭ داجېڭ، ياڭ ۋېيگۇاڭ، ياڭ جىكې، ياڭ نيەنيى (دۇڭزۇ)، ياڭ جىنمىن، ۋۇفۇ، ۋۇۋىنيىڭ (ئايال)، ۋۇجىڭدې، ۋۇگوجېن، ۋۇمىڭشى، ۋۇشيۇپىڭ، ۋۇگۈەنجۇڭ، ۋۇزۇچياڭ، ۋۇجىڭليەن، ۋۇۋېيرەن، چۇ داخۇڭ، خې گۇاڭيۈەن، خې جۇكاڭ، خې تيەنفا، خې خۇڭشې، تۇڭ گورۇڭ، تۇڭ باۋسۇن، گۇچاۋخاۋ، زۇجىڭمېڭ، ۋېن نەيىن، ۋېن جىتىڭ، ۋاڭ يۇ، ئاۋزۇچۈەن، شېن زۇلۇن، شېن جياشى (خۇيزۇ)، سۇڭ خەنلياڭ، سۇڭ كېشياڭ (تۇجيازۇ)، سۇڭ جىنشىڭ، سۇن دېفۇ، چى گۇڭ (مانجۇ)، جاڭ جى، جاڭ جىڭ، جاڭ دانىڭ، جاڭ تەيخىڭ، جاڭ يۇڭجىڭ(ئايال)، جاڭ فاچياڭ، جاڭ شىڭكۇن، جاڭ سۇنخاۋ، جاڭ تىڭخەن، جاڭ چۈەنجىڭ، جاڭ شاۋۋېن، جاڭ باۋۋېن، جاڭ بوشىن، جاڭ جىيۇ، جاڭ چيەنئېر، جاڭ يۈەنجىن (ئايال، مانجۇ)، جاڭ شىنشى، لۇداۋپېي، ئابدۇرېھىم ھاجى ئىمىن، ئاجىيا، لۇساڭتۇدەن، جۇمىيجالا(موڭغۇل)،

(ئاخىرى 6 - بەتتە)

جۇڭگو خەلق سىياسىي مەسلىھەت كېڭىشى 9 - نۆۋەتلىك مەملىكەتلىك كومىتېتىنىڭ رەئىسى، مۇئاۋىن رەئىسلىرى

لى رۇيخۇەن

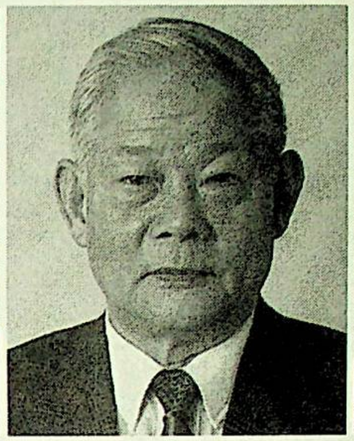
يې شۇەنپىڭ

ياڭ رۇدەي

ۋاڭ جاۋگو

ئاپېي ئاۋاڭجىنمېي

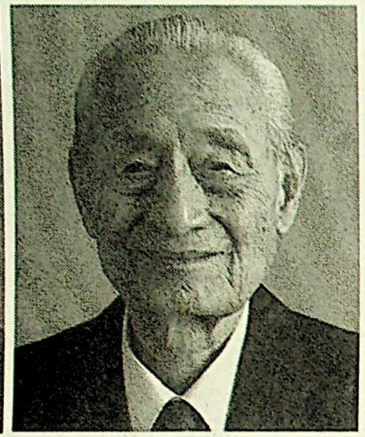
جاۋپۇچۇ

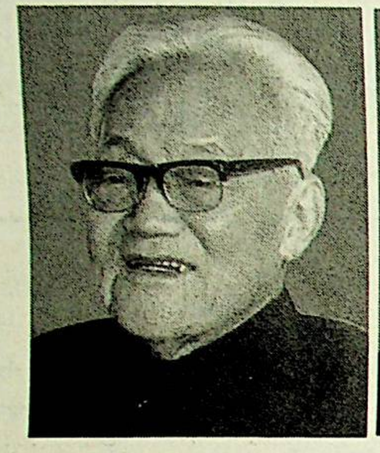
باجىن

چيەن ۋېيچاڭ

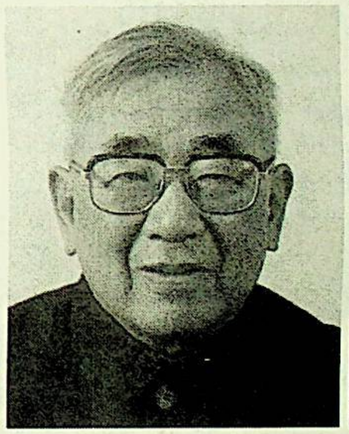
لوجياشى

رېن جيەنشىن

سۇڭ جيەن

لى گۈيشيەن

چېن جۇنشېڭ

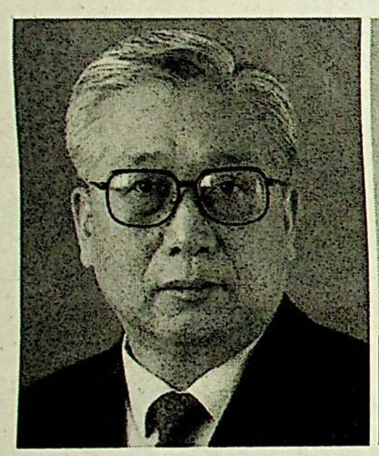
جاڭ سىچىڭ

چيەن جېڭيىڭ

دىڭ گۇاڭشۇن

سۇن فۇلىڭ

ئەن زىجي

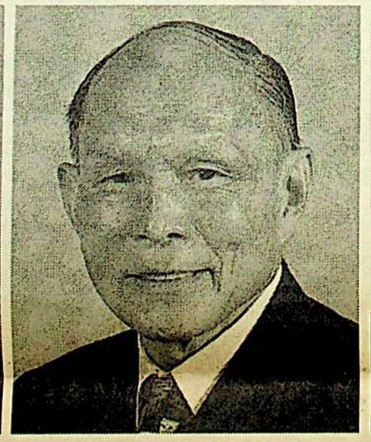
خو يىڭدۇڭ

ماۋەنچى

جۇ گۇاڭيا

چيەن جېڭيىلك　　دىلك گۇاڭشۇن　　سۈن فۇلىك　　ئەن زىجي　　خو يىڭدۇك　　ماۋەنچى　　جۇ گۇالىيا

ۋەن گوچۈەن　　خۇچىلى　　چېن جىڭخۇا　　جاۋ نەنچى　　ماۋ جىيۈك　　بەي لىشىن　　جىلك شۈپىلك

سىياسىي كېڭەش 9- نۆۋەتلىك مەملىكەتلىك كومىتېتنىڭ رەئىسى، مۇئاۋىن رەئىسلىرى ۋە باش كاتىپنىڭ قىسقىچە تەرجىمھالى

جاڭ كېخۇي

لوخاۋ سەي

ۋاڭ ۋېنيۈەن

جوتېينۈك

لى رۇيخۇەننىڭ قىسقىچە تەرجىمھالى

لى رۇيخۇەن ئەر، خەنزۇ، 1934 - يىلى 9 - ئايدا تېيەنجىننىڭ باۋدى دېگەن يېرىدە تۇغۇلغان، 1959 - يىلى 9 - ئايدا جۇڭگو كوممۇنىستىك پارتىيىسىگە كىرگەن، 1951 - يىلى 7 - ئايدا خىزمەتكە قاتناشقان، بېيجىڭ قۇرۇلۇش ئىشتىن سىرتقى ئىنستىتۇتنىڭ سانائەت ۋە خەلق بىناكارلىقى كەسپىنى پۈتتۈرگەن.

1951 - يىلىدىن 1965 - يىلىغىچە بېيجىڭ 3 - بىناكارلىق - قۇرۇلۇش شىركىتىنىڭ ئىشچىسى بولغان (بۇ مەزگىلدە 1958 - يىلىدىن 1963 - يىلىغىچە بېيجىڭ بىناكارلىق - قۇرۇلۇش ئىشتىن سىرتقى ئىنستىتۇتنىڭ سانائەت ۋە خەلق بىناكارلىق قۇرۇلۇشى كەسپىدە ئوقۇغان). 1965 - يىلىدىن 1966 - يىلىغىچە بېيجىڭ بىناكارلىق - قۇرۇلۇش ماتېرىياللىرى تەمىنلەش شىركىتى پارتكومىنىڭ مۇئاۋىن شۇجىسى، قوشۇمچە بېيجىڭ بىناكارلىق - قۇرۇلۇش ياغاچچىلىق زاۋۇتى پارتىيە باش ياچېيكىسىنىڭ شۇجىسى بولغان، 1966 - يىلىدىن 1971 - يىلىغىچە «مەدەنىيەت زور ئىنقىلابى»دا زىيانكەشلىككە ئۇچرىغان، 1971 - يىلىدىن 1972 - يىلىغىچە بېيجىڭ بىناكارلىق - قۇرۇلۇش ياغاچچىلىق زاۋۇتى پارتكومىنىڭ شۇجىسى بولغان، 1972 - يىلىدىن 1973 - يىلىغىچە بېيجىڭ شەھەرلىك بىناكارلىق - قۇرۇلۇش ماتېرىياللىرى سانائىتى ئىدارىسى پارتكومىنىڭ مۇئاۋىن شۇجىسى بولغان، 1973 - يىلىدىن 1979 - يىلىغىچە بېيجىڭ شەھەرلىك قۇرۇلۇش كومىتېتىنىڭ مۇئاۋىن مۇدىرى، قوشۇمچە شەھەرلىك ئاساسىي قۇرۇلۇشقا قوماندانلىق قىلىش شتابىنىڭ قوماندانلىق، شەھەرلىك باش ئىشچىلار ئۇيۇشمىسىنىڭ مۇئاۋىن مۇدىرى، مەملىكەتلىك باش ئىشچىلار ئۇيۇشمىسى ئىجرائىيە كومىتېتىنىڭ دائىمىي ئەزاسى بولغان، 1979 - يىلىدىن 1981- يىلىغىچە كوممۇنىستىك ياشلار ئىتتىپاقى مەركىزىي كومىتېتى شۇجىچۇسىنىڭ شۇجىسى، مەملىكەتلىك ياشلار بىرلەشمىسىنىڭ مۇئاۋىن رەئىسى بولغان، 1981 - يىلىدىن 1982 - يىلىغىچە ج ك پ تېيەنجىن شەھىرىنىڭ مۇئاۋىن باشلىقى، كوممۇنىستىك ياشلار ئىتتىپاقى مەركىزىي كومىتېتى شۇجىچۇسىنىڭ شۇجىسى بولغان، 1982 - يىلىدىن 1984 - يىلىغىچە ج ك پ تېيەنجىن شەھەرلىك كومىتېتىنىڭ شۇجىسى، تېيەنجىن شەھىرىنىڭ مۇئاۋىققەت باشلىقى، باشلىقى بولغان، 1984 - يىلىدىن 1987 - يىلىغىچە ج ك پ تېيەنجىن شەھەرلىك كومىتېتىنىڭ مۇئاۋىن شۇجىسى، شەھەر باشلىقى، شەھەرلىك پارتكومىنىڭ شۇجىسى بولغان (بۇ ۋەزىپىگە 1987 - يىلى 8 - ئايدا تەيىنلەنگەن). 1987 - يىلىدىن 1989 - يىلىغىچە ج ك پ مەركىزىي كومىتېتى سىياسىي بيۈروسىنىڭ ئەزاسى، تېيەنجىن شەھەرلىك پارتكومىنىڭ شۇجىسى، شەھەر باشلىقى بولغان، 1989 - يىلىدىن 1992- يىلىغىچە ج ك پ مەركىزىي كومىتېتى سىياسىي بيۈروسى دائىمىي كومىتېتىنىڭ ئەزاسى، مەركىزىي كومىتېت شۇجىچۇسىنىڭ شۇجىسى بولغان. 1992 - يىلىدىن 1993 - يىلىغىچە ج ك پ مەركىزىي كومىتېتى سىياسىي بيۈروسى دائىمىي كومىتېتىنىڭ ئەزاسى بولغان.

1993 - يىلىدىن ھازىرغىچە ج ك پ مەركىزىي كومىتېتى سىياسىي بيۈروسى دائىمىي كومىتېتىنىڭ ئەزاسى، مەملىكەتلىك سىياسىي كېڭەشنىڭ رەئىسى، مەملىكەتلىك سىياسىي كېڭەش پارتگۇرۇپپىسىنىڭ شۇجىسى بولۇپ كەلمەكتە.

ج ك پ 12-، 13 -، 14 -، 15 - نۆۋەتلىك مەركىزىي كومىتېتلىرىنىڭ ئەزاسى، 13- نۆۋەتلىك مەركىزىي كومىتېت سىياسىي بيۈروسىنىڭ ئەزاسى، 13 - نۆۋەتلىك مەركىزىي كومىتېتنىڭ 4- ئومۇمىي يىغىندا مەركىزىي كومىتېت سىياسىي بيۈروسى دائىمىي كومىتېتىنىڭ ئەزالىقىغا، مەركىزىي كومىتېت شۇجىچۇسىنىڭ شۇجىلىقىغا كۆپەيتىپ سايلانغان، 14 -، 15- نۆۋەتلىك مەركىزىي كومىتېت سىياسىي بيۈروسىنىڭ ئەزاسى، دائىمىي كومىتېتنىڭ ئەزاسى، 5 - نۆۋەتلىك مەملىكەتلىك خەلق قۇرۇلتىيى دائىمىي كومىتېتىنىڭ ئەزاسى، 8 - نۆۋەتلىك مەملىكەتلىك سىياسىي كېڭەشنىڭ رەئىسى بولغان.

(ئاخىرى 3 - بەتتە)

سىياسىي كېڭەش 9- نۆۋەتلىك مەملىكەتلىك كومىتېتىنىڭ رەئىسى، مۇئاۋىن رەئىسلىرى ۋە باش كاتىپىنىڭ قىسقىچە تەرجىمھالى

(بېشى 2 - بەتتە)

يې شۆەنپىڭنىڭ قىسقىچە تەرجىمھالى

يې شۆەنپىڭ، ئەر، خەنزۇ، 1924 - يىلى 11 - ئايدا تۇغۇلغان، گۇاڭدۇڭنىڭ مېيشەن ناھىيىسىدىن، 1945 - يىلى 9 - ئايدا جۇڭگو كوممۇنىستىك پارتىيىسىگە كىرگەن، 1941 - يىلى 1 - ئايدا خىزمەتكە قاتناشقان. يەنئەن تەبىئىي پەنلەر ئىنستىتۇتىنىڭ ماشىنىسازلىق فاكۇلتېتىنى پۈتتۈرگەن.

1941 - يىلدىن 1945 - يىلغا قەدەر يەنئەن تەبىئىي پەنلەر ئىنستىتۇتىنىڭ ماشىنىسازلىق فاكۇلتېتىدا ئوقۇغان. 1945 - يىلدىن 1947 - يىلغا قەدەر يەنئەن ھەربىي سانائەت زاۋۇتىدا ئىشچى، ھەربىي كومىتېتنىڭ سانائەت ئىدارىسىدە كادىر بولغان. 1947 - يىلدىن 1948- يىلغىچە سەنشى - سۈيىيۈەن چېگرا رايونىنىڭ 1 - ماشىنىسازلىق زاۋۇتىدا كادىر بولغان. 1949 - يىلدىن 1950 - يىلغىچە خاربىن سانائەت ئۇنىۋېرسىتېتىدا، چىڭخۇا ئۇنىۋېرسىتېتىدا قىسقا مۇددەت ئوقۇغان. 1949- يىلدىن 1950 - يىلغىچە، 1950 - يىلدىن 1951 - يىلغىچە شېنياڭ 1 - ئىستانوك زاۋۇتىنىڭ مۇئاۋىن سېخ مۇدىرى بولغان، 1952 - يىلدىن 1953 - يىلغىچە سوۋېت ئىتتىپاقىغا بېرىپ ئىستانوك زاۋۇتىدا پراكتىكا قىلغان. 1954 - يىلدىن 1960 - يىلغىچە شېنياڭ 1 - ئىستانوك زاۋۇتىنىڭ مۇئاۋىن باشلىقى، قوشۇمچە باش ئىنژېنېرى بولغان. 1960 - يىلدىن 1961 - يىلغىچە لياۋنىڭ ئۆلكىسى شېنياڭ شەھەرلىك ماشىنىسازلىق ئىدارىسىنىڭ مۇئاۋىن باش ئىنژېنېرى بولغان. 1962 - يىلدىن 1973- يىلغىچە بېيجىڭ 1 - ئىستانوك زاۋۇتىدا ئىشلەپچىقىرىش تېخنىكىغا مەسئۇل مۇئاۋىن زاۋۇت باشلىقى، قوشۇمچە باش ئىنژېنېر بولغان. 1973 - يىلدىن 1977 - يىلغىچە بېيجىڭ شەھەرلىك ماشىنىسازلىق ئىدارىسى رەھبەرلىك گۇرۇپپىسىنىڭ مۇئاۋىن باشلىقى، پارتكومىنىڭ دائىمىي كومىتېت ئەزاسى بولغان. 1977- يىلى قىشتا ج ك پ مەركىزىي پارتىيە مەكتىپىدە ئوقۇغان. 1978 - يىلدىن 1980 - يىلغىچە دۆلەت پەن - تېخنىكا كومىتېتى 3- ئىدارىسىنىڭ باشلىقى بولغان. 1980 - يىلدىن 1985 - يىلغىچە گۇاڭدۇڭ ئۆلكىسىنىڭ مۇئاۋىن باشلىقى، قوشۇمچە ئۆلكىلىك پەن - تېخنىكا كومىتېتىنىڭ مۇدىرى، ج ك پ گۇاڭجۇ شەھەرلىك كومىتېتىنىڭ مۇئاۋىن شۇجىسى، شەھەر باشلىقى بولغان. 1985 - يىلدىن 1991 - يىلغىچە ج ك پ گۇاڭدۇڭ ئۆلكىلىك كومىتېتىنىڭ مۇئاۋىن شۇجىسى، ئۆلكە باشلىقى بولغان. 1991 - يىلدىن 1993 - يىلغىچە مەملىكەتلىك سىياسىي كېڭەشنىڭ مۇئاۋىن رەئىسى بولغان. 1993 - يىلدىن ھازىرغىچە مەملىكەتلىك سىياسىي كېڭەشنىڭ مۇئاۋىن رەئىسى، مەملىكەتلىك سىياسىي كېڭەش پارتگۇرۇپپىسىنىڭ مۇئاۋىن شۇجىسى بولۇپ ئىشلەپ كەلمەكتە.

ج ك پ 12 - نۆۋەتلىك مەركىزىي كومىتېتىنىڭ كاندىدات ئەزاسى، ئەزاسى، 13- 14- نۆۋەتلىك مەركىزىي كومىتېتىنىڭ ئەزاسى، سىياسىي كېڭەش

ئېنېرگىيە ماشىنىسازلىق فاكۇلتېتىنىڭ تۇربىنا كەسپىدە ئوقۇغان. 1968- يىلدىن 1979 - يىلغىچە 2 - ئاپتوموبىل زاۋۇتىنىڭ رام زاۋۇتىدا تېخنىك، رام زاۋۇتى ئىتتىپاق كومىتېتىنىڭ مۇئاۋىن شۇجىسى، 2 - ئاپتوموبىل زاۋۇتى ئىتتىپاق كومىتېتىنىڭ شۇجىسى، زاۋۇت پارتكوم دائىمىي كومىتېتىنىڭ ئەزاسى، زاۋۇت سىياسىي بۆلۈمىنىڭ مۇئاۋىن مۇدىرى، قوشۇمچە كوزۇپ زاۋۇتى پارتكومىنىڭ 1 - شۇجىسى، ج ك پ خۇبېي ئۆلكىسى شيەن شەھەرلىك كومىتېتى دائىمىي كومىتېتىنىڭ ئەزاسى بولغان. 1979 - يىلدىن 1982 - يىلغىچە 2 - ئاپتوموبىل زاۋۇتىنىڭ مۇئاۋىن باشلىقى، پارتكومىنىڭ شۇجىسى بولغان. 1982 - يىلدىن 1984 - يىلغىچە كوممۇنىستىك ياشلار ئىتتىپاقى مەركىزىي كومىتېتى شۇجىچۇسىنىڭ 1 - شۇجىسى، قوشۇمچە مەركىزىي ئىتتىپاق مەكتىپىنىڭ مۇدىرى بولغان. 1984 - يىلدىن 1985 - يىلغىچە مەركىزىي كومىتېت ئىشخانىسىنىڭ مۇدىرى بولغان. 1985 - يىلدىن 1986 - يىلغىچە مەركىزىي كومىتېت شۇجىچۇسىنىڭ شۇجىسى، قوشۇمچە مەركىزىي كومىتېت ئىشخانىسىنىڭ مۇدىرى، مەركەزگە بىۋاستە قاراشلىق ئورگانلار پارتكومىنىڭ شۇجىسى بولغان. 1986- يىلدىن 1987 - يىلغىچە ج ك پ مەركىزىي كومىتېتى شۇجىچۇسىنىڭ شۇجىسى، قوشۇمچە مەركەزگە بىۋاستە قاراشلىق ئورگانلار پارتكومىنىڭ شۇجىسى بولغان. 1987 - يىلدىن 1990 - يىلغىچە فۇجيەن ئۆلكىلىك پارتكومىنىڭ مۇئاۋىن شۇجىسى، مۇۋەققەت ئۆلكە باشلىقى، ئۆلكە باشلىقى بولغان. 1990 - يىلدىن 1991 - يىلغىچە گوۋۇيۈەننىڭ تەيۋەن ئىشلىرى ئىشخانىسىنىڭ مۇدىرى بولغان. 1991 - يىلدىن 1992 - يىلغا قەدەر ج ك پ مەركىزىي كومىتېتى تەيۋەن خىزمىتى ئىشخانىسىنىڭ مۇدىرى، گوۋۇيۈەن تەيۋەن ئىشلىرى ئىشخانىسىنىڭ مۇدىرى بولغان. 1992 - يىلدىن 1993 - يىلغىچە ج ك پ مەركىزىي كومىتېت بىرلىك سەپ بۆلۈمىنىڭ باشلىقى، ج ك پ مەركىزىي كومىتېتى تەيۋەن خىزمىتى ئىشخانىسىنىڭ مۇدىرى، گوۋۇيۈەن تەيۋەن ئىشلىرى ئىشخانىسىنىڭ مۇدىرى بولغان. 1993 - يىلدىن 1996 - يىلغىچە مەملىكەتلىك سىياسىي كېڭەشنىڭ مۇئاۋىن رەئىسى، مەملىكەتلىك سىياسىي كېڭەش پارتگۇرۇپپىسىنىڭ ئەزاسى، ج ك پ مەركىزىي كومىتېتى بىرلىك سەپ بۆلۈمىنىڭ باشلىقى، ج ك پ مەركىزىي كومىتېتى تەيۋەن خىزمىتى ئىشخانىسىنىڭ مۇدىرى، گوۋۇيۈەن تەيۋەن ئىشلىرى ئىشخانىسىنىڭ مۇدىرى بولغان.

1996 - يىلدىن ھازىرغىچە مەملىكەتلىك سىياسىي كېڭەشنىڭ مۇئاۋىن رەئىسى، مەملىكەتلىك سىياسىي كېڭەش پارتگۇرۇپپىسىنىڭ ئەزاسى، ج ك پ مەركىزىي كومىتېتى بىرلىك سەپ بۆلۈمىنىڭ باشلىقى بولغان.

ج ك پ 12-، 13-، 14-، 15- نۆۋەتلىك مەركىزىي كومىتېتلىرىنىڭ ئەزاسى، 12 - نۆۋەتلىك مەركىزىي كومىتېت شۇجىچۇسىنىڭ شۇجىسى، 6 - نۆۋەتلىك مەملىكەتلىك خەلق قۇرۇلتىيى دائىمىي كومىتېتىنىڭ

1928 - يىلدىن 1938 - يىلغىچە شاڭخەي جاڭجى بۇددا دىنى بىرلەشمىسىنىڭ كاتىپى، شاڭخەي بۇددا دىنى جەمئىيىتىنىڭ كاتىپى بولغان. 1938 - يىلدىن 1945 - يىلغىچە شاڭخەي مەدەنىيەت ساھەسىنىڭ مۇنقەرزلىكتىن قۇتۇلدۇرۇش جەمئىيىتىنىڭ مۇدىرى، جۇڭگو بۇددا دىنى جەمئىيىتىنىڭ كاتىپى، مۇدىر كاتىپى، شاڭخەي خەيرى - ساخاۋەت بىرلەشمە قۇتقۇزۇش ئورۇش رايونى مۇساپىرلار كومىتېتىنىڭ دائىمىي ئەزاسى، شاڭخەي سەرگەردان باللارنى تەربىيىلەش - بېقىش ساناتورىيىسىنىڭ مۇئاۋىن باشلىقى، شاڭخەي ئۆسمۈرلەر كەنتىنىڭ كەنت باشلىقى بولغان. 1945 - يىلدىن 1950- يىلغىچە جۇڭگو دېموكراتىيىنى ئىلگىرى سۈرۈش جەمئىيىتىنى قۇرۇشقا قاتنىشىپ، جۇڭگو دېموكراتىيىنى ئىلگىرى سۈرۈش جەمئىيىتى شاڭخەي شۆبىسىنىڭ مۇئاۋىن مۇدىرى بولغان. 1950 - يىلى 2- ئايدىن 1953 - يىلى 6- ئايغىچە شەرقىي جۇڭگو ھەربىي سىياسىي كومىتېتى خەلق ئىشلار بۆلۈمىنىڭ مۇئاۋىن باشلىقى، كادىرلار مىنىستىرلىكىنىڭ مۇئاۋىن مىنىستىرى، شاڭخەي شەھەرلىك خەلق ھۆكۈمىتى سىياسىي قانۇن كومىتېتىنىڭ مۇئاۋىن مۇدىرى بولغان. 1953 - يىلى 6 - ئايدىن 1980 - يىلغىچە جۇڭگو بۇددا دىنى جەمئىيىتىنىڭ مۇئاۋىن باشلىقى، جۇڭگو يازغۇچىلار جەمئىيىتى مۇدىرىيىتىنىڭ ئەزاسى، جۇڭگو - ياپونىيە دوستلۇق جەمئىيىتىنىڭ مۇئاۋىن باشلىقى، مەسلىھەتچىسى، جۇڭگو قىزىل كرېست جەمئىيىتىنىڭ پەخرىي باشلىقى، جۇڭگو خەلقى تىنچلىقنى قوغداش كەلتۈرۈش ۋە ھەربىي تەييارلىقنى قىسقارتىش جەمئىيىتىنىڭ مۇئاۋىن باشلىقى بولغان. 1980- يىلدىن كېيىن جۇڭگو بۇددا دىنى جەمئىيىتىنىڭ باشلىقى، جۇڭگو خەتتاتلار جەمئىيىتىنىڭ مۇئاۋىن رەئىسى، جۇڭگو دېموكراتىيىنى ئىلگىرى سۈرۈش جەمئىيىتى مەركىزىي كومىتېت دائىمىي كومىتېتىنىڭ ئەزاسى، مۇئاۋىن رەئىسى، دېموكراتىيىنى ئىلگىرى سۈرۈش مەركىزىي كومىتېت كېڭەش ئەزالىرى كومىتېتىنىڭ مۇدىرى، دېموكراتىيىنى ئىلگىرى سۈرۈش مەركىزىي كومىتېتىنىڭ پەخرىي رەئىسى، مەملىكەتلىك سىياسىي كېڭەشنىڭ مۇئاۋىن رەئىسى بولغان.

سىياسىي كېڭەش 1- نۆۋەتلىك مەملىكەتلىك كومىتېتى ئومۇمىي يىغىنىنىڭ ۋەكىلى، سىياسىي كېڭەش 1-، 2-، 3- نۆۋەتلىك مەملىكەتلىك كومىتېتىنىڭ ئەزاسى، سىياسىي كېڭەش 4-، 5- نۆۋەتلىك مەملىكەتلىك كومىتېتى دائىمىي كومىتېتىنىڭ ئەزاسى، سىياسىي كېڭەش 6-، 7-، 8- نۆۋەتلىك مەملىكەتلىك كومىتېتىنىڭ مۇئاۋىن رەئىسى بولغان. 1-، 2-، 3-، 4-، 5 - نۆۋەتلىك مەملىكەتلىك خەلق قۇرۇلتىيىنىڭ ۋەكىلى بولغان.

باجىننىڭ قىسقىچە تەرجىمھالى

باجىن، ئەر، خەنزۇ، 1904 - يىلى 11 - ئايدا تۇغۇلغان. سىچۈەن

ئاپتوماتلاشتۇرۇش تەتقىقات ئورنىنىڭ باشلىقى، جۇڭگو پەنلەر ئاكادېمىيىسىنىڭ ئىلمىي كاتىپى، گوۋۇيۈەن پەن پىلان كومىتېتىنىڭ ئەزاسى، پولشا پەنلەر ئاكادېمىكى، جۇڭگو دىنامىكا ئىلمىي جەمئىيىتىنىڭ مۇئاۋىن باش مۇدىرى، دېموكراتىك ئىتتىپاق مەركىزىي كومىتېتى دائىمىي كومىتېتىنىڭ ئەزاسى بولغان. 1983 - يىلدىن 1987 - يىلغىچە شاڭخەي سانائەت ئۇنىۋېرسىتېتىنىڭ مۇدىرى، شاڭخەي شەھەرلىك ئەمەلىي ماتېماتىكا ۋە دىنامىكا تەتقىقات ئورنىنىڭ باشلىقى بولغان. 1987 - يىلدىن 1994 - يىلغىچە مەملىكەتلىك سىياسىي كېڭەشنىڭ مۇئاۋىن رەئىسى، دېموكراتىك ئىتتىپاق مەركىزىي كومىتېتىنىڭ مۇئاۋىن رەئىسى، شياڭگاڭ ئالاھىدە مەمۇرىي رايونى ئاساسىي قانۇنىنى تەييارلاش كومىتېتىنىڭ ئەزاسى، ئاۋمېن ئالاھىدە مەمۇرىي رايونى ئاساسىي قانۇنىنى تەييارلاش كومىتېتىنىڭ مۇئاۋىن مۇدىرى، جۇڭگونى تىنچ يول بىلەن بىرلىككە كەلتۈرۈش جەمئىيىتى ئىجرائىيە كومىتېتىنىڭ باشلىقى، جۇڭگو تاشقى ئالاقە جەمئىيىتىنىڭ باشلىقى، جۇڭگو پەنلەر ئاكادېمىيىسىنىڭ ئاكادېمىكى، شاڭخەي سانائەت ئۇنىۋېرسىتېتىنىڭ مۇدىرى، شاڭخەي شەھەرلىك ئەمەلىي ماتېماتىكا ۋە دىنامىكا تەتقىقات ئورنىنىڭ باشلىقى بولغان. 1994 - يىلدىن ھازىرغىچە مەملىكەتلىك سىياسىي كېڭەشنىڭ مۇئاۋىن رەئىسى، دېموكراتىك ئىتتىپاق مەركىزىي كومىتېتىنىڭ مۇئاۋىن رەئىسى، پەخرىي رەئىسى، جۇڭگونى تىنچ يول بىلەن بىرلىككە كەلتۈرۈش جەمئىيىتى ئىجرائىيە كومىتېتىنىڭ باشلىقى، جۇڭگو تاشقى ئالاقە جەمئىيىتىنىڭ باشلىقى، جۇڭگو پەنلەر ئاكادېمىيىسىنىڭ ئاكادېمىكى، شاڭخەي ئۇنىۋېرسىتېتىنىڭ مۇدىرى بولغان.

سىياسىي كېڭەش 5 - نۆۋەتلىك مەملىكەتلىك كومىتېتى دائىمىي كومىتېتىنىڭ ئەزاسى، 6 -، 7 -، 8 - نۆۋەتلىك مەملىكەتلىك سىياسىي كېڭەشنىڭ مۇئاۋىن رەئىسى، 1-، 4 - نۆۋەتلىك مەملىكەتلىك خەلق قۇرۇلتايلىرىنىڭ ۋەكىلى بولغان.

لۇجياشىنىڭ قىسقىچە تەرجىمھالى

لۇجياشى، ئەر، خەنزۇ، 1915 - يىلى 10 - ئايدا تۇغۇلغان، فۇجيەننىڭ شيامېن دېگەن يېرىدىن (ئەسلىي يۇرتى تەيۋەن ئۆلكىسىدىكى تەينەن شەھىرى)، جۇڭگو دېھقان - ئىشچىلار پارتىيىسىنىڭ ئەزاسى، جۇڭگو كوممۇنىستىك پارتىيىسىنىڭ ئەزاسى. ئەنگلىيە لوندون ئۇنىۋېرسىتېتىنىڭ پەلسەپە دوكتورى، تەتقىقاتچى، پروفېسسور، جۇڭگو پەنلەر ئاكادېمىيىسىنىڭ ئاكادېمىكى.

1930 - يىلدىن 1934 - يىلغىچە شيامېن ئۇنىۋېرسىتېتىنىڭ خىمىيە فاكۇلتېتىدا ئوقۇغان. 1934 - يىلدىن 1937 - يىلغىچە شيامېن ئۇنىۋېرسىتېتىنىڭ خىمىيە فاكۇلتېتىدا ياردەمچى

13 ـ 14 ـ نۆۋەتلىك مەركىزىي كومىتېتىنىڭ ئەزاسى، سىياسىي كېڭەش 7 ـ نۆۋەتلىك مەملىكەتلىك كومىتېتىنىڭ 4 ـ يىغىنىدا مەملىكەتلىك سىياسىي كېڭەشنىڭ مۇئاۋىن رەئىسلىكىگە تولۇقلاپ سايلانغان، سىياسىي كېڭەش 8 ـ نۆۋەتلىك مەملىكەتلىك كومىتېتىنىڭ مۇئاۋىن رەئىسى بولغان.

ياڭ رۇدەينىڭ قىسقىچە تەرجىمھالى

ياڭ رۇدەي، ئەر، خەنزۇ، 1926 ـ يىلى 12 ـ ئايدا تۇغۇلغان، سىچۈەن ئۆلكىسىنىڭ رىنشۇ دېگەن يېرىدىن. 1952 ـ يىلى 8 ـ ئايدا جۇڭگو كوممۇنىستىك پارتىيىسىگە كىرگەن. 1950 ـ يىلى 1ـ ئايدا خىزمەتكە قاتناشقان، تولۇق ئوتتۇرا مەكتەپكە تەڭ مەلۇماتقا ئىگە.

1950 ـ يىلدىن 1952 ـ يىلغىچە سىچۈەن ئۆلكىسى رىنشۇ ناھىيىسى فۇجا رايونىنىڭ خىزمەتچىسى، ياشلار، تەشكىلات خىزمىتىگە مەسئۇل كادىرى، ناھىيىلىك يەر ئىسلاھاتى خىزمەت ئەترىتىدە مۇئاۋىن گۇرۇپپا باشلىقى، گۇرۇپپا باشلىقى، ئەترەت باشلىقى بولغان، 1952 ـ يىلدىن 1954 ـ يىلغىچە سىچۈەن ئۆلكىسى رىنشۇ ناھىيىسى فاڭجا رايونىنىڭ مۇئاۋىن باشلىقى، خىزمەت كومىتېتىنىڭ شۇجىسى، رايونلۇق پارتكومنىڭ مۇئاۋىن شۇجىسى بولغان، 1954 ـ يىلدىن 1956 ـ يىلغىچە ج ك پ سىچۈەن ئۆلكىسى رىنشۇ ناھىيىلىك كومىتېتى تەشكىلات بۆلۈمىنىڭ مۇئاۋىن باشلىقى بولغان. 1956 ـ يىلدىن 1970 ـ يىلغىچە سىچۈەن ئۆلكىسى رىنشۇ ناھىيىلىك پارتكومنىڭ مۇئاۋىن شۇجىسى، شۇجىسى بولغان. 1970 ـ يىلدىن 1976ـ يىلغىچە سىچۈەن ئۆلكىسى رىنشۇ ناھىيىلىك ئىنقىلابىي كومىتېتىنىڭ مۇئاۋىن مۇدىرى، ناھىيىلىك پارتكومنىڭ شۇجىسى بولغان. 1977 ـ يىلدىن 1978 ـ يىلغىچە سىچۈەن ئۆلكىسى لىشەن ۋىلايەتلىك پارتكومنىڭ شۇجىسى، ۋىلايەتلىك ئىنقىلابىي كومىتېتىنىڭ مۇئاۋىن مۇدىرى بولغان. 1978 ـ يىلدىن 1983 ـ يىلغىچە سىچۈەن ئۆلكىلىك ئىنقىلابىي كومىتېتىنىڭ مۇئاۋىن مۇدىرى، مۇئاۋىن ئۆلكە باشلىقى، ئۆلكىلىك پارتكوم دائىمىي كومىتېتىنىڭ ئەزاسى، ئۆلكىلىك پارتكومنىڭ دائىمىي ئىشلارغا مەسئۇل شۇجىسى بولغان. 1983 ـ يىلدىن 1987ـ يىلغىچە سىچۈەن ئۆلكىلىك پارتكومنىڭ شۇجىسى بولغان.

1987 ـ يىلدىن 1992 ـ يىلغىچە ج ك پ مەركىزىي كومىتېتى سىياسىي بيۇروسىنىڭ ئەزاسى، ج ك پ سىچۈەن ئۆلكىلىك كومىتېتىنىڭ شۇجىسى بولغان. 1992 ـ يىلدىن 1993 ـ يىلغىچە ج ك پ سىچۈەن ئۆلكىلىك كومىتېتىنىڭ شۇجىسى بولغان. 1993ـ يىلدىن ھازىرغا قەدەر مەملىكەتلىك سىياسىي كېڭەشنىڭ مۇئاۋىن رەئىسى، مەملىكەتلىك سىياسىي كېڭەش پارتگۇرۇپپىسىنىڭ ئەزاسى. ج ك پ 12ـ، 13ـ نۆۋەتلىك مەركىزىي كومىتېتلىرىنىڭ ئەزاسى، 13 ـ نۆۋەتلىك مەركىزىي كومىتېت سىياسىي بيۇروسىنىڭ ئەزاسى بولغان. سىياسىي كېڭەش 8 ـ نۆۋەتلىك مەملىكەتلىك كومىتېتىنىڭ مۇئاۋىن رەئىسى بولغان.

ۋاڭ جاۋگونىڭ قىسقىچە تەرجىمھالى

ۋاڭ جاۋگو، ئەر، خەنزۇ، 1941 ـ يىلى 7 ـ ئايدا تۇغۇلغان، خېبېي ئۆلكىسىنىڭ پىگرىن دېگەن يېرىدىن. 1965 ـ يىلى 12 ـ ئايدا جۇڭگو كوممۇنىستىك پارتىيىسىگە كىرگەن، 1966 ـ يىلى 9 ـ ئايدا خىزمەتكە قاتناشقان، خاربىن سانائەت ئۇنىۋېرسىتېتى ئېنېرگىيە ماشىنىسازلىق فاكۇلتېتىنىڭ تۇربىنا كەسپىنى پۈتتۈرگەن، ئالىي مەكتەپ مەلۇماتىغا ئىگە، ئىنژېنېر.

1961 ـ يىلدىن 1968 ـ يىلغىچە خاربىن سانائەت ئۇنىۋېرسىتېتى

6 ـ نۆۋەتلىك مەملىكەتلىك خەلق قۇرۇلتىيى دائىمىي كومىتېتىنىڭ ئەزاسى، 8 ـ نۆۋەتلىك مەملىكەتلىك سىياسىي كېڭەشنىڭ مۇئاۋىن رەئىسى بولغان.

ئاپېي ئاۋاڭجىنمېينىڭ قىسقىچە تەرجىمھالى

ئاپېي ئاۋاڭجىنمېي، ئەر، زاڭزۇ، 1910 ـ يىلى 2 ـ ئايدا تۇغۇلغان، شىزاڭنىڭ لاسا شەھىرىدىن.

1936 ـ يىلدىن 1952 ـ يىلغىچە شىزاڭ يەرلىك ھۆكۈمەت چاگدۇسىنىڭ ئاشلىق ئەمەلدارى، ھەق تەلەپ سوتچىسى، زىمۇ (ئىقتىسادىي تەپتىش ئەمەلدارى)، گىلون، چاگدۇنىڭ باش غوجىدارى بولغان. 1951 ـ يىلى شىزاڭ يەرلىك ھۆكۈمىتىنىڭ بېيجىڭدا سۆھبەت ئۆتكۈزىدىغان باش ۋەكىلى بولۇپ، مەركىزىي خەلق ھۆكۈمەت ۋەكىلى بىلەن شىزاڭنى تىنچ يول بىلەن ئازاد قىلىش چارىسى توغرىسىدا كېلىشىم ئىمزالىغان. 1952 ـ يىلدىن 1959 ـ يىلغىچە شىزاڭ ھەربىي رايونىنىڭ مۇئاۋىن قوماندانى، شىزاڭ ئاپتونوم رايونىغا تەييارلىق كۆرۈش كومىتېتىنىڭ باش كاتىپى، مۇئاۋىن مۇدىرى بولغان. 1959ـ يىلى 3 ـ ئايدىن 1964 ـ يىلغىچە مەملىكەتلىك سىياسىي كېڭەشنىڭ مۇئاۋىن رەئىسى، شىزاڭ ئاپتونوم رايونىغا تەييارلىق كۆرۈش كومىتېتىنىڭ مۇئاۋىن مۇدىرى بولغان. 1964 ـ يىلدىن 1965 ـ يىلغىچە مەملىكەتلىك خەلق قۇرۇلتىيى دائىمىي كومىتېتىنىڭ مۇئاۋىن باشلىقى، شىزاڭ ئاپتونوم رايونىغا تەييارلىق كۆرۈش كومىتېتىنىڭ مۇئاۋىن مۇدىرى بولغان. 1965 ـ يىلدىن 1979 ـ يىلغىچە مەملىكەتلىك خەلق قۇرۇلتىيى دائىمىي كومىتېتىنىڭ مۇئاۋىن باشلىقى، شىزاڭ ئاپتونوم رايونلۇق خەلق كومىتېتىنىڭ رەئىسى، ئىنقىلابىي كومىتېتىنىڭ مۇئاۋىن مۇدىرى بولغان. 1979 ـ يىلدىن 1981 ـ يىلغىچە مەملىكەتلىك خەلق قۇرۇلتىيى دائىمىي كومىتېتىنىڭ مۇئاۋىن باشلىقى، مەملىكەتلىك خەلق قۇرۇلتىيى مىللەتلەر كومىتېتىنىڭ مۇدىرى، شىزاڭ ئاپتونوم رايونلۇق خەلق قۇرۇلتىيى دائىمىي كومىتېتىنىڭ مۇدىرى بولغان. 1981 ـ يىلدىن 1983 ـ يىلغىچە مەملىكەتلىك خەلق قۇرۇلتىيى دائىمىي كومىتېتىنىڭ مۇئاۋىن مۇدىرى، مەملىكەتلىك خەلق قۇرۇلتىيى مىللەتلەر كومىتېتىنىڭ مۇدىرى، شىزاڭ ئاپتونوم رايونلۇق خەلق ھۆكۈمىتىنىڭ رەئىسى بولغان، 1983 ـ يىلدىن 1993 ـ يىلغىچە مەملىكەتلىك خەلق قۇرۇلتىيى دائىمىي كومىتېتىنىڭ مۇئاۋىن باشلىقى، مەملىكەتلىك خەلق قۇرۇلتىيى مىللەتلەر كومىتېتىنىڭ مۇدىرى، شىزاڭ ئاپتونوم رايونلۇق خەلق قۇرۇلتىيى دائىمىي كومىتېتىنىڭ مۇدىرى بولغان. 1993 ـ يىلى 3 ـ ئايدىن ھازىرغىچە مەملىكەتلىك سىياسىي كېڭەشنىڭ مۇئاۋىن رەئىسلىكىنى ئۆتەپ كەلدى.

سىياسىي كېڭەش 1ـ نۆۋەتلىك مەملىكەتلىك كومىتېتىنىڭ ئەزاسى، سىياسىي كېڭەش 3ـ، 8 ـ نۆۋەتلىك مەملىكەتلىك كومىتېتىنىڭ مۇئاۋىن رەئىسى، 1ـ، 2ـ، 3ـ، 4ـ، 5ـ، 6ـ، 7 ـ نۆۋەتلىك مەملىكەتلىك خەلق قۇرۇلتىيى دائىمىي كومىتېتلىرىنىڭ مۇئاۋىن باشلىقى، 5 ـ، 6ـ، 7 ـ نۆۋەتلىك مەملىكەتلىك خەلق قۇرۇلتىيى مىللەتلەر كومىتېتىنىڭ مۇدىرى بولغان.

جاۋ پۇچۇنىڭ قىسقىچە تەرجىمھالى

جاۋپۇچۇ، ئەر، خەنزۇ، 1907 ـ يىلى تۇغۇلغان، ئەنخۇينىڭ تەيخۇ دېگەن يېرىدىن. جۇڭگو دېموكراتىيىنى ئىلگىرى سۈرۈش جەمئىيىتىنىڭ ئەزاسى، ئالىي مەكتەپ مەدەنىيەت سەۋىيىسىگە ئىگە.

باجىن، ئەر، خەنزۇ، 1904 ـ يىلى 11 ـ ئايدا تۇغۇلغان، سىچۈەن ئۆلكىسىنىڭ چېڭدۇ شەھىرىدىن، پارتىيە ـ گۇرۇھسىز زات، 1921ـ يىلى چېڭدۇ چەت تىل مەكتىپىنى پۈتتۈرگەن.

1927 ـ يىلدىن 1929 ـ يىلغىچە فرانسىيىدە ئوقۇغان، 1929ـ يىلى ۋەتەنگە قايتىپ كەلگەندىن كېيىن، ئەدەبىي ئىجادىيەت بىلەن شۇغۇللانغان. 1935 ـ يىلدىن 1950 ـ يىلغىچە شاڭخەي مەدەنىيەت تۇرمۇش نەشرىياتى، پىڭمىڭ نەشرىياتىنىڭ باش مۇھەررىرى بولغان، 1950 ـ يىلدىن كېيىن پىڭمىڭ نەشرىياتىنىڭ باش مۇھەررىرى، شاڭخەي شەھەرلىك ئەدەبىيات ـ سەنئەتچىلەر بىرلەشمىسىنىڭ مۇئاۋىن رەئىسى، جۇڭگو يازغۇچىلار جەمئىيىتى شاڭخەي شۆبىسىنىڭ رەئىسى بولغان. 1953 ـ يىلى 9 ـ ئايدىن كېيىن جۇڭگو يازغۇچىلار جەمئىيىتىنىڭ مۇئاۋىن رەئىسى، «ئەدەبىيات ـ سەنئەت ئايلىق ژۇرنىلى»، «ھوسۇل»، «شاڭخەي ئەدەبىياتى» ژۇرناللىرىنىڭ مەسئۇل مۇھەررىرى بولغان. 1962 ـ يىلدىن كېيىن شاڭخەي شەھەرلىك ئەدەبىيات ـ سەنئەتچىلەر بىرلەشمىسىنىڭ رەئىسى بولغان، «مەدەنىيەت زور ئىنقىلابى»نىڭ زەربىسىگە ئۇچرىغان. 1977 ـ يىلدىن 1983 ـ يىلى 5ـ ئايغىچە جۇڭگو يازغۇچىلار جەمئىيىتىنىڭ رەئىسى، جۇڭگو ئەدەبىيات ـ سەنئەتچىلەر بىرلەشمىسىنىڭ مۇئاۋىن رەئىسى، شاڭخەي شەھەرلىك سىياسىي كېڭەشنىڭ مۇئاۋىن رەئىسى بولغان. 1983 ـ يىلى 5 ـ ئايدىن ھازىرغىچە مەملىكەتلىك سىياسىي كېڭەشنىڭ مۇئاۋىن رەئىسى، جۇڭگو يازغۇچىلار جەمئىيىتىنىڭ رەئىسى بولۇپ كەلمەكتە.

سىياسىي كېڭەش 1ـ نۆۋەتلىك ئومۇمىي يىغىنىنىڭ ۋەكىلى، سىياسىي كېڭەش 6ـ، 7ـ، 8 ـ نۆۋەتلىك مەملىكەتلىك كومىتېتىنىڭ مۇئاۋىن رەئىسى، 1ـ، 2ـ، 3ـ، 4ـ، 5 ـ نۆۋەتلىك مەملىكەتلىك خەلق قۇرۇلتىيىنىڭ ۋەكىلى؛ 5 ـ نۆۋەتلىك مەملىكەتلىك خەلق قۇرۇلتىيى دائىمىي كومىتېتىنىڭ ئەزاسى.

چيەن ۋېيچاڭنىڭ قىسقىچە تەرجىمھالى

چيەن ۋېيچاڭ، ئەر، خەنزۇ، 1912 ـ يىلى 10 ـ ئايدا جياڭسۇنىڭ ۋۇشى دېگەن يېرىدە تۇغۇلغان. دېموكراتىك ئىتتىپاقنىڭ ئەزاسى، كانادا تورونتو ئۇنىۋېرسىتېتى ئەمەلىي ماتېماتىكا فاكۇلتېتىنى پۈتتۈرگەن، دوكتور، تەتقىقاتچى پروفېسسور، جۇڭگو پەنلەر ئاكادېمىيىسىنىڭ ئاكادېمىكى.

1931 ـ يىلدىن 1937 ـ يىلغىچە چىڭخۇا ئۇنىۋېرسىتېتىنىڭ فىزىكا فاكۇلتېتى، ئاسپىرانتلار ئىنستىتۇتىدا ئوقۇغان. 1936 ـ يىلى «جۇڭخۇا مىللىي ئازادلىق ئاۋانگارت ئەترىتى» گە قاتناشقان. 1940ـ يىلدىن 1942 ـ يىلغىچە كانادا تورونتو ئۇنىۋېرسىتېتىنىڭ ئەمەلىي ماتېماتىكا فاكۇلتېتىدا ئوقۇغان ھەم دوكتورلۇق ئىلمىي ئۇنۋانىغا ئېرىشكەن. 1942 ـ يىلدىن 1946 ـ يىلغىچە ئامېرىكا كالىفورنىيە شتاتى تەبىئىي پەنلەر ئىنستىتۇتى رىئاكتىپلىق ئىتتىرىش تەتقىقات ئورنىدا تەتقىقاتچى ئىنژېنېر بولغان. 1946 ـ يىلدىن 1948 ـ يىلغىچە چىڭخۇا ئۇنىۋېرسىتېتىنىڭ پروفېسسورى، قوشۇمچە بېيجىڭ ئۇنىۋېرسىتېتى، يەنجىڭ ئۇنىۋېرسىتېتىنىڭ پروفېسسورى بولغان. 1949ـ يىلدىن 1983ـ يىلغىچە چىڭخۇا ئۇنىۋېرسىتېتىنىڭ پروفېسسورى، مۇئاۋىن ئىلمىي مۇدىرى، ئىلمىي مۇدىرى، مۇئاۋىن مەكتەپ باشلىقى، جۇڭخۇا مەملىكەتلىك ياشلار بىرلەشمىسىنىڭ مۇئاۋىن باش كاتىپى، جۇڭگو پەنلەر ئاكادېمىيىسى ئىلمىي بۆلۈمىنىڭ ئەزاسى، دىنامىكا تەتقىقات ئورنىنىڭ مۇئاۋىن باشلىقى، تەتقىقاتچىسى، جۇڭگو پەنلەر ئاكادېمىيىسى

شيامېن ئۇنىۋېرسىتېتىنىڭ خىمىيە فاكۇلتېتىدا ياردەمچى ئوقۇتقۇچى بولغان. 1937 ـ يىلدىن 1939 ـ يىلغىچە ئەنگلىيە لوندون ئۇنىۋېرسىتېتىنىڭ خىمىيە فاكۇلتېتىدا ئاسپىرانتلىقتا ئوقۇغان، لوندون ئۇنىۋېرسىتېتىنىڭ پەلسەپە دوكتورى دېگەن ئىلمىي ئۇنۋانغا ئېرىشكەن. 1939 ـ يىلدىن 1945 ـ يىلغىچە ئامېرىكىنىڭ كالىفورنىيە تەبىئىي پەنلەر ئىنستىتۇتى خىمىيە فاكۇلتېتى، كالىفورنىيە ئۇنىۋېرسىتېتىنىڭ خىمىيە فاكۇلتېتىنىڭ تەتقىقاتچىسى، ئامېرىكا دۆلەت مۇداپىئە تەتقىقات كومىتېتى مېرىلېند تەتقىقات ئىشخانىسىنىڭ تەتقىقاتچىسى بولغان. 1946ـ يىلدىن 1949 ـ يىلغىچە شيامېن ئۇنىۋېرسىتېتىنىڭ خىمىيە فاكۇلتېتىدا پروفېسسور، فاكۇلتېت مۇدىرى بولغان. 1949 ـ يىلدىن 1960 ـ يىلغىچە شيامېن ئۇنىۋېرسىتېتىنىڭ خىمىيە فاكۇلتېتىدا پروفېسسور، فاكۇلتېت مۇدىرى، شيامېن ئۇنىۋېرسىتېتى تەبىئىي پەنلەر ئىنستىتۇتىنىڭ مۇدىرى، شيامېن ئۇنىۋېرسىتېتىنىڭ مۇئاۋىن ئىلمىي مۇدىرى، تەتقىقات بۆلۈمىنىڭ مۇئاۋىن باشلىقى، باشلىقى، مەكتەپ مۇدىرىنىڭ ياردەمچىسى، جۇڭگو پەنلەر ئاكادېمىيىسى ئىلمىي بۆلۈمىنىڭ ئەزاسى، فۇجيەن ئۆلكىسى شيامېن شەھەرلىك سىياسىي كېڭەشنىڭ مۇئاۋىن رەئىسى بولغان. 1960 ـ يىلدىن 1981 ـ يىلغىچە فۇجۇ ئۇنىۋېرسىتېتىدا پروفېسسور، مۇئاۋىن مەكتەپ مۇدىرى، جۇڭگو پەنلەر ئاكادېمىيىسى فۇجۇ ماددا قۇرۇلما تەتقىقات ئورنىنىڭ تەتقىقاتچىسى، باشلىقى، جۇڭگو پەنلەر ئاكادېمىيىسى ئىلمىي بۆلۈمىنىڭ ئەزاسى، فۇجيەن ئۆلكىلىك خەلق قۇرۇلتىيى دائىمىي كومىتېتىنىڭ مۇئاۋىن مۇدىرى، ئۆلكىلىك سىياسىي كېڭەشنىڭ مۇئاۋىن رەئىسى بولغان. 1981ـ يىلدىن 1988 ـ يىلغىچە جۇڭگو پەنلەر ئاكادېمىيىسىنىڭ باشلىقى، ھەيئەت رىياسەتنىڭ ئىجرائىيە رەئىسى، ئىلمىي بۆلۈمنىڭ ئەزاسى، جۇڭگو پەن ـ تېخنىكا جەمئىيىتىنىڭ مۇئاۋىن رەئىسى، مەملىكەتلىك سىياسىي كېڭەش دائىمىي كومىتېتىنىڭ ئەزاسى، جۇڭگو ـ دېھقان ـ ئىشچىلار پارتىيىسى مەركىزىي كومىتېتىنىڭ مۇئاۋىن رەئىسى، بېلگىيە پادىشاھلىق پەنلەر ئاكادېمىيىسىنىڭ چەت ئەللىك ئاكادېمىكى بولغان. 1988 ـ يىلدىن 1993 ـ يىلغىچە جۇڭگو پەنلەر ئاكادېمىيىسىنىڭ ئالاھىدە تەكلىپ قىلىنغان مەسلىھەتچىسى، سىياسىي كېڭەش مەملىكەتلىك كومىتېتىنىڭ مۇئاۋىن رەئىسى، جۇڭگو دېھقان ـ ئىشچىلار پارتىيىسى مەركىزىي كومىتېتىنىڭ رەئىسى، جۇڭگو پەنلەر ئاكادېمىيىسى ئىلمىي بۆلۈمىنىڭ ئەزاسى، 3 ـ دۇنيا پەنلەر ئاكادېمىيىسى مۇدىرىيىتىنىڭ ئەزاسى، مۇئاۋىن باشلىقى، 1993ـ يىلدىن ھازىرغا قەدەر مەملىكەتلىك خەلق قۇرۇلتىيى دائىمىي كومىتېتىنىڭ مۇئاۋىن باشلىقى، دېھقان ـ ئىشچىلار پارتىيىسى مەركىزىي كومىتېتىنىڭ رەئىسى، پەخرىي رەئىسى، جۇڭگو پەنلەر ئاكادېمىيىسىنىڭ ئاكادېمىكى، 3 ـ، 5 ـ نۆۋەتلىك مەملىكەتلىك خەلق قۇرۇلتايلىرىنىڭ ۋەكىلى، 8 ـ نۆۋەتلىك مەملىكەتلىك خەلق قۇرۇلتىيى دائىمىي كومىتېتىنىڭ مۇئاۋىن باشلىقى، سىياسىي كېڭەش 6 ـ نۆۋەتلىك مەملىكەتلىك كومىتېتى دائىمىي كومىتېتىنىڭ ئەزاسى، سىياسىي كېڭەش 7 ـ نۆۋەتلىك مەملىكەتلىك كومىتېتىنىڭ مۇئاۋىن رەئىسى بولغان.

(ئاخىرى 4 ـ بەتتە)

سىياسىي كېڭەش 9- نۆۋەتلىك مەملىكەتلىك كومىتېتنىڭ رەئىسى، مۇئاۋىن رەئىسلىرى ۋە باش كاتىپنىڭ قىسقىچە تەرجىمھالى

(بېشى 3 - بەتتە)

رېن جيەنشىننىڭ قىسقىچە تەرجىمھالى

رېن جيەنشىن، ئەر، خەنزۇ، 1925 - يىلى 8 - ئايدا تۇغۇلغان، شەنشىدىن. 1948 - يىلى 6 - ئايدا جۇڭگو كومموپنستىك پارتىيىسىگە كىرگەن ھەم خىزمەتكە قاتناشقان. بېيجىڭ ئۇنىۋېرسىتېتى سانائەت ئىنستىتۇتىنىڭ خىمىيە قۇرۇلۇش فاكۇلتېتىنى پۈتتۈرگەن، ئادۋوكات.

1946 - يىلدىن 1948 - يىلغىچە بېيجىڭ ئۇنىۋېرسىتېتى سانائەت ئىنستىتۇتىنىڭ خىمىيە قۇرۇلۇش فاكۇلتېتىدا ئوقۇغان. 1948 - يىلدىن 1949 - يىلغىچە شىمالىي جۇڭگو خەلق ھۆكۈمىتى كاتىبات نازارىتىدە كاتىپ بولغان. 1949 - يىلدىن 1954 - يىلغىچە مەركىزىي سىياسىي قانۇن كومىتېتى ئىشخانىسىنىڭ كاتىپى بولغان. مەركىزىي قانۇنچىلىق كومىتېتىنىڭ كاتىپى بولغان. 1954 - يىلدىن 1959 - يىلغىچە گوۋۇيۈەن قانۇنچىلىق ئىدارىسىنىڭ كاتىپى بولغان. 1959 - يىلدىن 1966 - يىلغىچە جۇڭگو خەلقئارا سودىنى ئىلگىرى سۈرۈش كومىتېتىنىڭ بۆلۈم باشلىقى، باشقارما باشلىقى بولغان. 1966 - يىلدىن 1971 - يىلغىچە «مەدەنىيەت زور ئىنقىلابى»دا چەتكە قېقىلغان، كېيىن «7 - ماي» كادىرلار مەكتىپىدە ئەمگەك قىلغان. 1971 - يىلدىن 1981 - يىلغىچە جۇڭگو خەلقئارا سودىنى ئىلگىرى سۈرۈش كومىتېتىنىڭ قانۇن بۆلۈمىدە باشقارما باشلىقى، قانۇن بۆلۈمىنىڭ باشلىقى بولغان. 1981 - يىلدىن 1983 - يىلغىچە جۇڭگو خەلقئارا سودىنى ئىلگىرى سۈرۈش كومىتېتىنىڭ مۇئاۋىن مۇدىرى، پارتكومۇپپىسىنىڭ مۇئاۋىن شۇجىسى بولغان. 1983 - يىلدىن 1988 - يىلغىچە ئالىي خەلق سوت مەھكىمىسىنىڭ مۇئاۋىن باشلىقى، پارتكومۇپپىسىنىڭ مۇئاۋىن شۇجىسى بولغان. 1988 - يىلدىن 1992 - يىلغىچە ئالىي خەلق سوت مەھكىمىسىنىڭ باشلىقى، پارتكومۇپپىسىنىڭ شۇجىسى، ج ك پ مەركىزىي سىياسىي قانۇن رەھبەرلىك گۇرۇپپىسىنىڭ ئەزاسى، قوشۇمچە باش كاتىپى، ج ك پ مەركىزىي سىياسىي قانۇن كومىتېتىنىڭ مۇئاۋىن شۇجىسى، قوشۇمچە باش كاتىپى بولغان. 1992- يىلدىن 1997 - يىلغىچە ج ك پ مەركىزىي كومىتېتى شۇجىچۇسىنىڭ شۇجىسى، ئالىي خەلق سوت مەھكىمىسىنىڭ باشلىقى، پارتكومۇپپىسىنىڭ شۇجىسى، ج ك پ مەركىزىي سىياسىي قانۇن كومىتېتىنىڭ شۇجىسى بولغان. 1997 - يىلدىن ھازىرغىچە ئالىي خەلق سوت مەھكىمىسىنىڭ باشلىقى، پارتكومۇپپىسىنىڭ شۇجىسى، ج ك پ مەركىزىي سىياسىي قانۇن كومىتېتىنىڭ شۇجىسى بولۇپ كەلمەكتە.

ئۇ ج ك پ 13-، 14- نۆۋەتلىك مەركىزىي كومىتېتلىرىنىڭ ئەزاسى، 14- نۆۋەتلىك مەركىزىي كومىتېت شۇجىچۇسىنىڭ شۇجىسى بولغان.

سۇڭ جيەننىڭ قىسقىچە تەرجىمھالى

سۇڭ جيەن ئەر، خەنزۇ، 1931 - يىلى 12 - ئايدا تۇغۇلغان، سەندۇڭنىڭ سۇيۆبت ئىنتىپاقىدا ئوقۇش تەبيارلىق بۆلۈمى، جۇڭگو پەن - تېخنىكا ئۇنىۋېرسىتېتىدا ئوقۇغان، 1960 - يىلدىن 1965 - يىلغىچە سوۋېت ئىتتىپاقىنىڭ موسكۋادىكى منشى خىمىيە سانائەت ئىنستىتۇتى قۇرۇلۇش فىزىكا - خىمىيە فاكۇلتېتى ئېلېكترون ۋاكۇئۇملاشتۇرۇش ئىلمى كەسپىدە ئوقۇغان، 1965 - يىلدىن 1967 - يىلغىچە ج خ منىستىرلىكى 12 - ئىدارىسىنىڭ تەتقىقات ئورنىدا ئىشلىگەن، 1967 - يىلدىن 1977 - يىلغىچە دۆلەت ئىگىلىكىدىكى 777 - زاۋۇتنىڭ تېخنىكى، سېخ مۇدىرى، مۇئاۋىن زاۋۇت باشلىقى، باش ئىنژېنېرى، پارتكومنىڭ مۇئاۋىن شۇجىسى بولغان، 1977- يىلدىن 1979 - يىلغىچە لياۋنىڭ ئۆلكىسى جېنجۇ شەھەرلىك ئېلېكترون سانائىتى ئىدارىسىنىڭ مۇئاۋىن باشلىقى، باش ئىنژېنېرى بولغان، 1979 - يىلدىن 1982 - يىلغىچە لياۋنىڭ ئۆلكىلىك ئېلېكترون سانائىتى ئىدارىسىنىڭ مۇئاۋىن باشلىقى، باش ئىنژېنېرى، پارتكومۇپپىسىنىڭ مۇئاۋىن شۇجىسى بولغان، 1982- يىلدىن 1983- يىلغىچە لياۋنىڭ ئۆلكىسىنىڭ مۇئاۋىن باشلىقى، قوشۇمچە ئۆلكىلىك پەن - تېخنىكا كومىتېتىنىڭ مۇدىرى، پارتكومۇپپىسىنىڭ شۇجىسى بولغان، 1983 - يىلدىن 1985 - يىلغىچە لياۋنىڭ ئۆلكىسىنىڭ مۇئاۋىن باشلىقى، ج ك پ لياۋنىڭ ئۆلكىلىك كومىتېتى دائىمىي كومىتېتىنىڭ ئەزاسى بولغان، 1985- يىلدىن 1986 - يىلغىچە ج ك پ لياۋنىڭ ئۆلكىلىك كومىتېتىنىڭ شۇجىسى بولغان، 1986 - يىلدىن 1988- يىلغىچە ج ك پ ئەنخۇي ئۆلكىلىك كومىتېتىنىڭ شۇجىسى بولغان، 1988 - يىلدىن 1993 - يىلغىچە دۆلەت ئىشلىرى كومىسسارى، قوشۇمچە جۇڭگو خەلق بانكىسىنىڭ باشلىقى، پارتكومۇپپىسىنىڭ شۇجىسى بولغان، 1993 - يىلدىن 1994- يىلغىچە دۆلەت ئىشلىرى كومىسسارى بولغان، 1994 - يىلدىن ھازىرغىچە دۆلەت ئىشلىرى كومىسسارى، قوشۇمچە دۆلەت مەمۇرىي ئىشلار ئىنستىتۇتىنىڭ باشلىقى بولۇپ كەلمەكتە.

ئۇ ج ك پ 12 -، 13 -، 14 -، 15 - نۆۋەتلىك مەركىزىي كومىتېتلىرىنىڭ ئەزاسى بولغان.

چېن جۇنشېڭنىڭ قىسقىچە تەرجىمھالى

چېن جۇنشېڭ، ئەر، خەنزۇ، 1927 - يىلى 6 - ئايدا تۇغۇلغان، خېيلۇڭجياڭ ئۆلكىسىنىڭ خۇانەن دېگەن يېرىدىن، 1947 - يىلى 4 - ئايدا جۇڭگو كومموپنستىك پارتىيىسىگە كىرگەن، 1946 - يىلى خىزمەتكە قاتناشقان، ئالىي مەكتەپ مەلۇماتىغا ئىگە.

1946 - يىلدىن 1948 - يىلغىچە خېجياڭ ئۆلكىسى يىلەن ناھىيىسىدە خەلق ترانسپورت خىزمەت ئۆمىكىنىڭ ئەزاسى، ئۆلكىلىك ھۆكۈمەت 2 - خىزمەت ئۆمىكىنىڭ ئەزاسى، ج ك پ يىدۇڭ ناھىيىسى 2 - رايونلۇق پارتكومىنىڭ تەشكىلىي ھەيئىتى، خىزمەت گۇرۇپپىسىنىڭ

نەنسەي ئىش بېجىرىش ئورنىدا ئىشلىگەن، ئالىي خەلق تەپتىش مەھكىمىسى ئوتتۇرا جۇڭگو شۆبە مەھكىمىسىدە خەۋەرلىشىش خادىمى بولغان، ئوتتۇرا جۇڭگو يەر ئىسلاھاتى خىزمەت ئەترىتىنىڭ گۇاڭشى ئۇلكىسى پېڭلىشيەن ناھىيىسى شۆبە ئەترىتىنىڭ مۇئاۋىن باشلىقى، خىزمەت گۇرۇپپىسىنىڭ باشلىقى بولغان، 1952 - يىلدىن 1954 - يىلغىچە ئالىي خەلق تەپتىش مەھكىمىسى ئوتتۇرا جۇڭگو شۆبىسىدە بۆلۈم ئەزاسى، تەكشۈرگۈچى بولغان، 1954 - يىلدىن 1955 - يىلغىچە ئالىي خەلق تەپتىش مەھكىمىسى شەرقىي شىمال خىزمەت ئۆمىكىدە مۇئاۋىن گۇرۇپپا باشلىقى، يارداملىچى سوتچى بولغان، 1955 - يىلدىن 1966 - يىلغىچە چاڭجياڭ سۇ ئۇستى ترانسپورت تەپتىش مەھكىمىسىنىڭ تەپتىشى، خۇبېي ئۆلكىلىك خەلق تەپتىش مەھكىمىسىنىڭ تەپتىشى، پارتكۇرۇپپىسىنىڭ كاتىپى، كاتىبات بۆلۈم باشلىقى بولغان، 1966 - يىلدىن 1969 - يىلغىچە «مەدەنىيەت زور ئىنقىلابى»نىڭ زەربىسىگە ئۇچرىغان، كېيىن «7 - ماي» كادىرلار مەكتىپىدە ئەمگەك قىلىشقا چۇشۇرۇۋېتىلگەن، 1969 - يىلدىن 1973- يىلغىچە خۇبېي ئۆلكىلىك ج خ ئورگىنىنىڭ ھەربىي ئىدارە قىلىش كومىتېتى تەكشۈرۈپ تەستەلاش گۇرۇپپىسىدا خىزمەت قىلغان، 1973- يىلدىن 1974 - يىلغىچە خۇبېي ئۆلكىلىك يۇقىرى خەلق سوت مەھكىمىسى ئىشخانىسىنىڭ مۇئاۋىن مۇدىرى بولغان، 1974 - يىلدىن 1983 - يىلغىچە خۇبېي ئۆلكىلىك يۇقىرى خەلق سوت مەھكىمىسىنىڭ مۇئاۋىن باشلىقى، پارتكۇرۇپپىسىنىڭ مۇئاۋىن شۇجىسى بولغان، 1983- يىلدىن 1985 - يىلغىچە خۇبېي ئۆلكىلىك يۇقىرى خەلق سوت مەھكىمىسىنىڭ باشلىقى، پارتكۇرۇپپىسىنىڭ شۇجىسى، ئۆلكىلىك ج خ نازارىتىنىڭ نازىرى، پارتكومنىڭ شۇجىسى، قوشۇمچە قوراللىق ساقچى قىسىم خۇبېي باش ئەترىتىنىڭ 1 - سىياسىي كومىسسارى، ج ك پ خۇبېي ئۆلكىلىك كومىتېتى دائىمىي كومىتېتىنىڭ ئەزاسى، قوشۇمچە ئۆلكىلىك سىياسىي قانۇن كومىتېتىنىڭ شۇجىسى بولغان، 1985- يىلدىن 1988 - يىلغىچە ئالىي خەلق تەپتىش مەھكىمىسىنىڭ مۇئاۋىن باش تەپتىشى، پارتكۇرۇپپىسىنىڭ ئەزاسى، تەپتىش كومىتېتىنىڭ ئەزاسى بولغان، 1988 - يىلدىن 1993 - يىلغىچە ئالىي خەلق تەپتىش مەھكىمىسىنىڭ مۇئاۋىن باش تەپتىشى، پارتكۇرۇپپىسىنىڭ مۇئاۋىن شۇجىسى، تەپتىش كومىتېتىنىڭ ئەزاسى بولغان، 1993 - يىلدىن ھازىرغىچە ئالىي خەلق تەپتىش مەھكىمىسىنىڭ باش تەپتىشى، پارتكۇرۇپپىسىنىڭ شۇجىسى، تەپتىش كومىتېتىنىڭ ئەزاسى بولۇپ كەلمەكتە.

ئۇ ج ك پ 13 - نۆۋەتلىك مەركىزىي كومىتېتىنىڭ كاندىدات ئەزاسى، 14 -، 15 - نۆۋەتلىك مەركىزىي كومىتېتلىرىنىڭ ئەزاسى بولغان.

چېن جېڭىڭنىڭ قىسقىچە تەرجىمھالى

چېن جېڭىڭ، ئايال، خەنزۇ، 1923 - يىلى 7 - ئايدا جېجياڭنىڭ جياشىك دېگەن يېرىدە تۇغۇلغان، 1941 - يىلى 9 - ئايدا جۇڭگو

بېجىرگۈچىسى بولغان، 1946 - يىلدىن 1947 - يىلغىچە كاناداخىرىستىان ئوقۇغۇچىلار ھەرىكىتىنىڭ ئىش بېجىرگۈچىسى بولغان. 1947 - يىلدىن 1948 - يىلغىچە ئامېرىكانىيە - يورك كولومبىيە ئۇنىۋېرسىتېتىنىڭ پىداگوگىكا ئىنستىتۇتى، ئامېرىكا نيۇ - يورك شەھرى ئىلاھىيەت ئىنستىتۇتىدا ئوقۇغان. 1948 - يىلدىن 1951 - يىلغىچە شۇېتسارىيەنىڭ جەنۋە شەھىردە دۇنيا خىرىستىان ئوقۇغۇچىلار ئىتتىپاقىنىڭ ئىش بېجىرگۈچىسى بولغان، 1951- يىلدىن 1981 - يىلغىچە شاڭخەي گۇاڭشۆ جەمئىيىتىنىڭ باش ئىش بېجىرگۈچىسى، جىنلىن شەھرى ئىلاھىيەت ئىنستىتۇتىنىڭ باشلىقى، نەنجىن ئۇنىۋېرسىتېتىنىڭ مۇئاۋىن باشلىقى، قوشۇمچە دىن تەتقىقات ئورنىنىڭ باشلىقى بولغان. 1980 - يىلدىن 1989 - يىلغىچە جۇڭگو خىرىستىان «ئۇچ ئۆز» ۋەتەنپەرۋەرلىك ھەرىكىتى كومىتېتىنىڭ رەئىسى، جۇڭگو خىرىستىان جەمئىيىتىنىڭ باشلىقى، جياڭسۇ ئۆلكىلىك سىياسىي كېڭەشنىڭ مۇئاۋىن رەئىسى، مەملىكەتلىك خەلق قۇرۇلتېيى دائىمىي كومىتېتىنىڭ ئەزاسى، مەملىكەتلىك خەلق قۇرۇلتېيى تاشقى ئىشلار كومىتېتىنىڭ ئەزاسى بولغان، 1989- يىلدىن 1997 - يىلغىچە مەملىكەتلىك سىياسىي كېڭەشنىڭ مۇئاۋىن رەئىسى، جۇڭگو خىرىستىان دىنى «ئۇچ ئۆز» ۋەتەنپەرۋەرلىك ھەرىكىتى كومىتېتىنىڭ رەئىسى، مەملىكەتلىك خەلق قۇرۇلتېيى دائىمىي كومىتېتىنىڭ ئەزاسى، مەملىكەتلىك خەلق قۇرۇلتېيى تاشقى ئىشلار كومىتېتىنىڭ ئەزاسى بولغان.

سۇن فۇلىڭنىڭ قىسقىچە تەرجىمھالى

سۇن فۇلىڭ، ئەر، خەنزۇ، 1921 - يىلى 9 - ئايدا تۇغۇلغان، جېجياڭنىڭ شاۇشىڭ دېگەن يېرىدىن، جۇڭگو دېموكراتىك ئاساستا دۆلەت قۇرۇش جەمئىيىتىنىڭ ئەزاسى، چېڭدۇ غەربىي جۇڭگو ئۇنىۋېرسىتېتىنىڭ ئىقتىساد فاكۇلتېتىنى پۈتتۈرگەن.

1938 - يىلدىن 1940 - يىلغىچە بېيپىڭ يەنجىڭ ئۇنىۋېرسىتېتىنىڭ فىزىكا فاكۇلتېتىدا، غەربىي جەنۇب بىرلەشمە ئۇنىۋېرسىتېتىنىڭ ماتېماتىكا فاكۇلتېتىدا ئوقۇغان. 1940 - يىلدىن 1941 - يىلغىچە يۈننەن - بېرما تاشيول ئىدارىسىنىڭ كۇنمىڭ غەربىي بېكىتىدە خىزمەتچى بولغان. 1941- يىلدىن 1945 - يىلغىچە چېڭدۇ گۇاڭخۇا ئۇنىۋېرسىتېتىنىڭ سىياسىي ئىقتىساد فاكۇلتېتىدا، چېڭدۇ غەربىي جۇڭگو ئۇنىۋېرسىتېتىنىڭ ئىقتىساد فاكۇلتېتىدا ئوقۇغان. 1945 - يىلدىن 1948 - يىلغىچە جۇڭگو خەلق

رۇڭچېڭ دېگەن يېرىدىن، 1947 - يىلى 6 - ئايدا جۇڭگو كوممۇنىستىك پارتىيىسىگە كىرگەن. 1945 - يىلى 5 - ئايدا خىزمەتكە قاتناشقان، سابىق سوۋېت ئىتتىپاقىنىڭ يېرمان سانائەت ئىنستىتۇتىنى پۈتتۈرگەن، ئاسپىرانت، دوكتور، تەتقىقاتچى، جۇڭگو پەنلەر ئاكادېمىيىسىنىڭ ئاكادېمىكى، جۇڭگو قۇرۇلۇش ئىنستىتۇتىنىڭ ئەزاسى.

1945 - يىلدىن 1948 - يىلغىچە سەندۇڭ ۋېيخەي شەھەرلىك ھۆكۈمەتنىڭ ئالاقىچىسى، خەت - چەك تارقاتقۇچىسى، يېزا خىزمەت ئەترىتىنىڭ ئەزاسى بولغان. 1948 - يىلدىن 1953 - يىلغىچە سەندۇڭ جاۋدۇڭ رايونلۇق پارتكومىنىڭ كادىرلار مەكتىپى، سەندۇڭ سانائەت كادىرلار مەكتىپى، خاربىن سانائەت ئۇنىۋېرسىتېتى ، بېيجىڭ چەت ئەل تىلى ئىنستىتۇتى قاتارلىق مەكتەپلەردە ئوقۇغان. 1953 - يىلدىن 1960 - يىلغىچە سوۋېت ئىتتىپاقىغا بېرىپ موسكۋا يېرمان سانائەت ئىنستىتۇتىدا ئوقۇغان، ئاسپىرانت. 1960 - يىلدىن 1965 - يىلغىچە دۆلەت مۇداپىئە مىنىستىرلىكى 5 - تەتقىقات ئاكادېمىيىسى 2 - شۆبە ئاكادېمىيىسى تەتقىقات ئىشخانىسىنىڭ مۇئاۋىن مۇدىرى، مۇدىرى بولغان، جۇڭگو پەنلەر ئاكادېمىيىسى ماتېماتىكا تەتقىقات ئورنى كونترول قىلىش نەزەرىيىسى تەتقىقات ئىشخانىسىنىڭ مۇئاۋىن مۇدىرى بولغان. 1965 - يىلدىن 1966- يىلغىچە 7 - ماشىنىسازلىق مىنىستىرلىكى 26 - تەتقىقات ئورنىنىڭ مۇئاۋىن باشلىقى، پارتكومىنىڭ مۇئاۋىن شۇجىسى بولغان، 1966 - يىلدىن 1968- يىلغىچە «مەدەنىيەت زور ئىنقىلابى»دا زەربىگە ئۇچرىغان. 1968 - يىلدىن 1970 - يىلغىچە گەنسۇدىكى جوچۇەن دۆلەت مۇداپىئە پەن - تېخنىكا كومىتېتىنىڭ 20 - بازىسىدا ئىشلىگەن. 1970 - يىلدىن 1978 - يىلغىچە 7 - ماشىنىسازلىق مىنىستىرلىكى 2 - ئاكادېمىيىسى ئىشلەپچىقىرىش گۇرۇپپىسىنىڭ مۇئاۋىن باشلىقى بولغان. 1978 - يىلدىن 1981 - يىلغىچە 7 - ماشىنىسازلىق مىنىستىرلىكى 2- ئاكادېمىيىسىنىڭ مۇئاۋىن باشلىقى بولغان. 1981 - يىلدىن 1984 - يىلغىچە بېيجىڭ ئۇچۇر كونترول قىلىش تەتقىقات ئورنىنىڭ تەتقىقاتچىسى، تەتقىقات ئورنىنىڭ باشلىقى، 7 - ماشىنىسازلىق مىنىستىرلىكىنىڭ باش ئىنژېنېرى، 7- ماشىنىسازلىق مىنىستىرلىكىنىڭ مۇئاۋىن مىنىستىرى، ئالەم قاتنىشى سانائىتى مىنىستىرلىكىنىڭ مۇئاۋىن مىنىستىرى، پارتگۇرۇپپىسىنىڭ ئەزاسى بولغان. 1984 - يىلدىن 1986 - يىلغىچە دۆلەت پەن - تېخنىكا كومىتېتىنىڭ مۇدىرى، پارتگۇرۇپپىسىنىڭ شۇجىسى بولغان. 1986 - يىلدىن 1993- يىلغىچە دۆلەت ئىشلىرى كومىسسارى، قوشۇمچە دۆلەت پەن - تېخنىكا كومىتېتىنىڭ مۇدىرى، پارتگۇرۇپپىسىنىڭ شۇجىسى بولغان. 1993 - يىلدىن ھازىرغىچە دۆلەت ئىشلىرى كومىسسارى، دۆلەت پەن - تېخنىكا كومىتېتىنىڭ مۇدىرلىقىنى ئۆتەپ كەلمەكتە.

ئۇ ج ك پ 12- نۆۋەتلىك مەركىزىي كومىتېتىنىڭ كاندىدات ئەزاسى، ئەزاسى، 13-، 14-، 15- نۆۋەتلىك مەركىزىي كومىتېتلىرىنىڭ ئەزاسى بولغان.

لى گۈيشيەننىڭ قىسقىچە تەرجىمىھالى

لى گۈيشيەن، ئەر، خەنزۇ، 1937 - يىلى 8 - ئايدا تۇغۇلغان، لياۋنىڭ ئۆلكىسىنىڭ گەيجۇ دېگەن يېرىدىن، 1962 - يىلى 7 - ئايدا جۇڭگو كوممۇنىستىك پارتىيىسىگە كىرگەن، 1965 - يىلى 12 - ئايدا خىزمەتكە قاتناشقان، سابىق سوۋېت ئىتتىپاقىنىڭ موسكۋا مېنشىخىمىيە سانائىتى ئىنستىتۇتى قۇرۇلۇش فىزىكا - خىمىيە فاكۇلتېتى ۋاكۇئۇملاشتۇرۇش ئىلمى كەسپىنى پۈتتۈرگەن، ئالىي مەكتەپ مەلۇماتىغا ئىگە، ئىنژېنېر.

1959 - يىلدىن 1960 - يىلغىچە بېيجىڭ چەت ئەل تىلى ئىنستىتۇتى

باشلىقى بولغان، 1948 - يىلدىن 1949 - يىلغىچە ج ك پ خېبېي ئۆلكىسى خۋانەن ناھىيىسى ۋۇداۋگاڭ رايونلۇق پارتكومىنىڭ مۇئاۋىن شۇجىسى، شۇجىسى، خۋانەن ناھىيىلىك پارتكوم تەشۋىقات بۆلۈمىنىڭ مۇئاۋىن باشلىقى، خېبېي ئۆلكىلىك پارتكوم تەشكىلات بۆلۈمى، تەشۋىقات بۆلۈملىرىدە ئىش بېجىرگۈچى بولغان. 1949 - يىلدىن 1950 - يىلغىچە ج ك پ خېيلۇڭجياڭ ئۆلكىلىك كومىتېتى شۇجىسىنىڭ كاتىپى بولغان، 1950 - يىلدىن 1957 - يىلغىچە ج ك پ خېيلۇڭجياڭ ئۆلكىسى سۈيخۋا ناھىيىلىك پارتكوم دائىمىي كومىتېتىنىڭ ئەزاسى، تەشۋىقات بۆلۈمىنىڭ باشلىقى، فۇيۇ ناھىيىلىك پارتكومىنىڭ مۇۋەققەت شۇجىسى، كېشەن ناھىيىلىك پارتكومىنىڭ شۇجىسى بولغان. 1957- يىلدىن 1967 - يىلغىچە خېيلۇڭجياڭ ئۆلكىلىك پارتكوم 1- شۇجىسىنىڭ كاتىپى، قوشۇمچە كېشەن ناھىيىلىك پارتكومىنىڭ شۇجىسى، ئۆلكىلىك پارتكوم تەشۋىقات بۆلۈمىنىڭ مۇئاۋىن باشلىقى، ئۆلكىلىك پارتكوم دائىمىي كومىتېتىنىڭ ئەزاسى، ئۆلكىلىك پارتكومىنىڭ مۇئاۋىن باش كاتىپى بولغان، 1967 - يىلدىن 1970 - يىلغىچە «مەدەنىيەت زور ئىنقىلابى»نىڭ زەربىسىگە ئۇچرىغان، كېيىن خېيلۇڭجياڭ ئۆلكىلىك ئىنقىلابىي كومىتېت دائىمىي كومىتېتىنىڭ ئەزاسى، مەركىزىي ئىشخانىنىڭ مەسئۇلى بولغان، 1970 - يىلدىن 1973 - يىلغىچە قارىلىنىپ تەكشۈرۈلگەن، 1973 - يىلدىن 1981 - يىلغىچە ج ك پ خېيلۇڭجياڭ ئۆلكىلىك پارتكوم سىياسەت تەتقىقات ئىشخانىسىنىڭ مۇئاۋىن مۇدىرى، ئۆلكىلىك پارتكوم ئىشخانىسىنىڭ مۇئاۋىن مۇدىرى، مۇدىرى، ئۆلكىلىك پارتكوم دائىمىي كومىتېتىنىڭ ئەزاسى، باش كاتىپى، قوشۇمچە چىچىخار شەھەرلىك پارتكومىنىڭ شۇجىسى بولغان،1981 - يىلدىن 1984 - يىلغىچە ج ك پ خېيلۇڭجياڭ ئۆلكىلىك پارتكومىنىڭ شۇجىسى (ئەينى ۋاقىتتا 1 - شۇجى يوق ئىدى)، ئۆلكىلىك پارتكومىنىڭ مۇئاۋىن شۇجىسى بولغان، 1984 - يىلدىن 1985 - يىلغىچە جۇڭخۇا مەملىكەتلىك باش ئىشچىلار ئۇيۇشمىسىنىڭ مۇئاۋىن رەئىسى، شۇجىچۇسىنىڭ شۇجىسى، پارتگۇرۇپپىسىنىڭ مۇئاۋىن شۇجىسى، ج ك پ مەركىزىي كومىتېت شۇجىچۇسى يېزا سىياسىتى تەتقىقات ئىشخانىسىنىڭ مۇئاۋىن مۇدىرى بولغان، 1985 - يىلدىن 1988 - يىلغىچە گوۋۇيۈەننىڭ باش كاتىپى، گوۋۇيۈەن ئورگان پارتگۇرۇپپىسىنىڭ شۇجىسى، ج ك پ مەركەزدىكى دۆلەت ئورگانلىرى پارتكومىنىڭ شۇجىسى بولغان، 1988 - يىلدىن ھازىرغا قەدەر دۆلەت ئىشلىرى كومىسسارى، 1995 - يىلى قوشۇمچە مەملىكەتلىك تەمىنات- سودا باش كوپېراتىپى كېڭىشىنىڭ مۇدىرى بولغان.

ئۇ ج ك پ 13-، 14 - نۆۋەتلىك مەركىزىي كومىتېتلىرىنىڭ ئەزاسى بولغان.

جاڭ سىچېڭنىڭ قىسقىچە تەرجىمىھالى

جاڭ سىچېڭ، ئەر، خەنزۇ، 1932 - يىلى 8 - ئايدا تۇغۇلغان، خېنەننىڭ لوياڭ شەھىرىدىن، 1952 - يىلى 10 - ئايدا جۇڭگو كوممۇنىستىك پارتىيىسىگە كىرگەن، 1949 - يىلى 3 - ئايدا خىزمەتكە قاتناشقان، تولۇق ئوتتۇرا مەكتەپ مەلۇماتىغا ئىگە.

1949 - يىلدىن 1952 - يىلغىچە خېنەن ئۆلكىسى شىنجېڭ ناھىيىسىنىڭ ئالدىنقى سەپكە مەدەت بېرىش قوماندانلىق شتابىنىڭ شېجۋاڭ تەمىنلەش پونكىتىدا خىزمەت قىلغان، ئوتتۇرا جۇڭگو ئالدىنقى سەپكە مەدەت بېرىش قوماندانلىق شتابى تۇڭچېڭ تەمىنلەش پونكىتى

... دېگەن يېرىدە تۇغۇلغان، 1941 - يىلى 7 - ئايدا جۇڭگو كوممۇنىستىك پارتىيىسىگە كىرگەن ھەم شۇ يىلى خىزمەتكە قاتناشقان، شاڭخەي داتوڭ ئۇنىۋېرسىتېتىنىڭ توپا - ياغاچ قۇرۇلۇشى فاكۇلتېتىدا ئوقۇغان، جۇڭگو قۇرۇلۇش ئاكادېمىيىسىنىڭ ئاكادېمىكى.

1939 - يىلدىن 1942 - يىلغىچە شاڭخەي داتوڭ ئۇنىۋېرسىتېتىنىڭ توپا - ياغاچ قۇرۇلۇشى فاكۇلتېتىدا ئوقۇغان ھەم شاڭخەيدە يەر ئاستى پارتىيە تەشكىلاتىغا قاتناشقان، داتوڭ ئۇنىۋېرسىتېتى ئاممىۋى تەشكىلاتلار پارتىيە ئۆمىكىنىڭ ئەزاسى، سانائەت ئىنستىتۇتى شۆبە پارتىيە ياچېيكىسىنىڭ شۇجىسى بولغان، 1942 - يىلدىن 1945 - يىلغىچە خۇەيبېي رايونلۇق پارتكوم ئورگىنىدا مەدەنىيەت ئوقۇتقۇچىسى، خۇەيبېي سۇۋلىڭفىڭ ناھىيىلىك ئوتتۇرا مەكتەپ خۇيىەن شۆبىسىنىڭ ئوقۇتقۇچىسى، يېتەكچىسى، تەربىيىچىسى، پارتىيە ياچېيكىسىنىڭ شۇجىسى، خۇەيبېي مەمۇرىي مەھكىمە قۇرۇلۇش باشقارمىسى سۇچىلىق بۆلۈمىنىڭ باشلىقى بولغان، 1945 - يىلدىن 1948 - يىلغىچە جياڭسۇ- ئەنخۇي چېگرا رايونلۇق ھۆكۈمەت سۇچىلىق ئىدارىسى قۇرۇلۇش بۆلۈمىنىڭ باشلىقى، شەرقىي جۇڭگو ھەربىي رايونى ھەربىي پونكىت بۆلۈمى قاتناش بۆلۈمىنىڭ مۇئاۋىن باشلىقى، ئالدىنقى سەپ قۇرۇلۇش باشقارمىسىنىڭ باشلىقى بولغان، 1948 - يىلدىن 1950 - يىلغىچە سەندۇڭ ئۆلكىسى خۋاڭخې دەريا ئىشلىرى ئىدارىسىنىڭ مۇئاۋىن باشلىقى، پارتكومىنىڭ شۇجىسى بولغان، 1950 - يىلدىن 1952 - يىلغىچە شەرقىي جۇڭگو ھەربىي مەمۇرىي كومىتېت سۇچىلىق بۆلۈمىنىڭ مۇئاۋىن باشلىقى، قوشۇمچە خۇەيخې دەرياسىنى تىزگىنلەش كومىتېتى قۇرۇلۇش بۆلۈمىنىڭ مۇئاۋىن باشلىقى بولغان، 1952 - يىلدىن 1967 - يىلغىچە سۇچىلىق مىنىستىرلىكىنىڭ مۇئاۋىن مىنىستىرى، پارتگۇرۇپپىسىنىڭ ئەزاسى، پارتگۇرۇپپىسىنىڭ مۇئاۋىن شۇجىسى، سۇ ئېلېكتر مىنىستىرلىكىنىڭ مۇئاۋىن مىنىستىرى، پارتگۇرۇپپىسىنىڭ مۇئاۋىن شۇجىسى بولغان، 1967 - يىلدىن 1970- يىلغىچە «مەدەنىيەت زور ئىنقىلابى»دا ئۇچۇقلانغان، 1970 - يىلدىن 1974 - يىلغىچە سۇ ئېلېكتر مىنىستىرلىكى ئىنقىلابىي كومىتېتىنىڭ مۇئاۋىن مۇدىرى، سۇ ئېلېكتر مىنىستىرلىكىنىڭ مۇئاۋىن مىنىستىرى بولغان، 1974 - يىلدىن 1988 - يىلغىچە سۇ ئېلېكتر مىنىستىرلىكى، سۇچىلىق مىنىستىرلىكى، سۇ ئېلېكتر مىنىستىرلىكلىرىنىڭ مىنىستىرى، پارتگۇرۇپپىسىنىڭ شۇجىسى بولغان. 1988 - يىلدىن ھازىرغىچە مەملىكەتلىك سىياسىي كېڭەشنىڭ مۇئاۋىن رەئىسى، مەملىكەتلىك سىياسىي كېڭەش پارتگۇرۇپپىسىنىڭ ئەزاسى بولغان (1997 - يىلى جۇڭگو قۇرۇلۇش ئاكادېمىيىسىنىڭ ئاكادېمىكلىككە سايلاندى).

ئۇ ج ك پ 10-، 11-، 12-، 13-، 14 - نۆۋەتلىك مەركىزىي كومىتېتلىرىنىڭ ئەزاسى، 7-، 8 - نۆۋەتلىك مەملىكەتلىك سىياسىي كېڭەشلەرنىڭ مۇئاۋىن رەئىسى بولغان.

دىڭ گۇاڭشۈننىڭ قىسقىچە تەرجىمىھالى

دىڭ گۇاڭشۈن، ئەر، خەنزۇ. 1915 - يىلى 9 - ئايدا تۇغۇلغان، شاڭخەي شەھىرىدىن، شاڭخەي سان - جۇھانىسبۇرۇگ ئۇنىۋېرسىتېتى، ئامېرىكا نيۇ - يورك كولۇمبىيە ئۇنىۋېرسىتېتىنىڭ پېداگوگىكا ئىنستىتۇتى، نيۇ - يورك شىخې ئىلاھىيەت ئىنستىتۇتىنى پۈتتۈرگەن، ئەدەبىيات ساھەسى بويىچە ماگىستىر، ئىلاھىيەت ئىلمى بويىچە دوكتور.

1937 - يىلدىن 1942 - يىلغىچە شاڭخەي سان - جۇھانىسبۇرۇگ ئۇنىۋېرسىتېتىدا ئوقۇغان، 1942 - يىلدىن 1945 - يىلغىچە شاڭخەي خىرىستىئان ياشلار جەمئىيىتى ئوقۇغۇچىلار بۆلۈمىنىڭ ئىش

پاكۇلتېتىدا ئوقۇغان. 1945 - يىلدىن 1948 - يىلغىچە جۇڭچىڭ تەيفۇ كۆمۈركېنى تىجارەت باشقارمىسىنىڭ ئىش بېجىرگۈچىسى، مەمۇرىي پالاتا كېيىنكى ئىشلارنى بىر تەرەپ قىلىش قۇتقۇزۇش باش مەھكىمىسى خېنەن، رېخې، بېيپىڭ، تيەنجىن شۆبە مەھكىمىسىنىڭ ئىش بېجىرگۈچىسى، بۆلۈم خادىمى، مەخسۇس خادىمى بولغان. 1948 - يىلدىن 1958 - يىلغىچە خۇەينەن كۆمۈركېنى خۋاڭلۇ شىركىتىنىڭ شاگۇەن كۆمۈر كېنىدا خىزمەتچى، بېيجىڭ فۇشىڭ ئۈن زاۋۇتىنىڭ دىرېكتورى، زاۋۇت باشلىقى بولغان،1958 - يىلدىن 1983 - يىلغىچە بېيجىڭ شەھەرلىك مۇلازىملىق ئىشلىرىنى باشقۇرۇش ئىدارىسىنىڭ باشلىقى، شەھەرلىك تاشقى سودا ئىدارىسىنىڭ مۇئاۋىن باشلىقى، بېيجىڭ شەھەرلىك سودا - سانائەتچىلەر بىرلەشمىسىنىڭ مۇدىرى، جۇڭگو دېموكراتىك ئاساستا دۆلەت قۇرۇش جەمئىيىتى بېيجىڭ شەھەرلىك كومىتېتىنىڭ مۇئاۋىن مۇدىر ئەزاسى، بېيجىڭ شەھەرلىك سىياسىي كېڭەشنىڭ مۇئاۋىن رەئىسى بولغان. 1983- يىلدىن 1993 - يىلغىچە بېيجىڭ شەھىرىنىڭ مۇئاۋىن باشلىقى، جۇڭخۇا مەملىكەتلىك سودا - سانائەتچىلەر بىرلەشمىسىنىڭ دائىمىي ئىشلارغا مەسئۇل مۇئاۋىن رەئىسى بولغان،1993 - يىلدىن ھازىرغىچە مەملىكەتلىك سىياسىي كېڭەشنىڭ مۇئاۋىن رەئىسى، مەملىكەتلىك سودا - سانائەتچىلەر بىرلەشمىسىنىڭ پەخرىي مۇئاۋىن رەئىسى بولۇپ كەلمەكتە.

ئۇ سىياسىي كېڭەش 2 -، 3 -، 4 -، 5 - نۆۋەتلىك مەملىكەتلىك كومىتېتلىرىنىڭ ئەزاسى، 6 -، 7 - نۆۋەتلىك كومىتېتى دائىمىي كومىتېتلىرىنىڭ ئەزاسى، سىياسىي كېڭەش 8 - نۆۋەتلىك مەملىكەتلىك كومىتېتىنىڭ مۇئاۋىن رەئىسى بولغان.

ئەن زىجيېننىڭ قىسقىچە تەرجىمىھالى

ئەن زىجى، ئەر، خەنزۇ، 1912 - يىلى 6 - ئايدا جېجياڭنىڭ دىڭخەي دېگەن يېرىدە تۇغۇلغان، پارتىيە - گۇرۇھسىز زات، پەخرىي قانۇنشۇناسلىق دوكتورى، پروفېسسور.

1938 - يىلى شياڭگاڭغا كەتكەن، 1942 - يىلدىن كېيىن گومىنداڭ ھۆكۈمىتى مەركىزىي ھاۋالە ئىدارىسىدە ئىشلىگەن، 1949 - يىلى شياڭگاڭدا ئولتۇراقلىشىپ قالغان، 1950 - يىلى باشقىلار بىلەن بىرلىكتە ئوتتۇرا جەنۇب شىركىتى، جەنۇبىي جۇڭگو بوياقچىلىق زاۋۇتىنى قۇرغان، 1969 - يىلى شياڭگاڭ جەنۇب بىرلەشمە سودا - سانائەت چەكلىك شىركىتىنى قۇرغان، 1970 - يىلدىن 1974 - يىلغىچە شياڭگاڭ ئەنگلىيە قانۇن چىقىرىش ئىدارىسىدە پارلامېنت ئەزاسى بولغان، 1974 - يىلدىن كېيىن شياڭگاڭ ئەنگلىيە مەمۇرىي ئىدارىسىنىڭ مەنسەپسىز پارلامېنت ئەزاسى ھەم ئالىي مەكتەپ ۋە تەبىئىي پەن ماتارىپىغا ماددىي ياردەم بېرىش كومىتېتىنىڭ مۇئاۋىن رەئىسى، سودا تەرەققىيات ئىدارىسىنىڭ رەئىسى، تەربىيىلەش ئىدارىسىنىڭ رەئىسى، شياڭگاڭ سانائەتچىلەر باش جەمئىيىتىنىڭ رەئىسى ھەم پاختا توقۇمىچىلىق كەسپىي جەمئىيىتىنىڭ رەئىسى بولغان، 1976 - يىلى شياڭگاڭ خەنزۇ تىلى ئۇنىۋېرسىتېتىنىڭ پەخرىي قانۇنشۇناسلىق دوكتورى ئىلمىي ئۇنۋانىغا ئېرىشكەن. 1986 - يىلدىن كېيىن بېيجىڭ تاشقى ئىقتىساد - سودا مۇناسىۋىتى، چىڭخۇا ئۇنىۋېرسىتېتلىرىنىڭ پەخرىي پروفېسسورى، شياڭگاڭ ئالاھىدە مەمۇرىي رايونىنىڭ نېگىزلىك قانۇنىنى تەييارلاش كومىتېتىنىڭ مۇئاۋىن مۇدىرى، مەسلىھەت كومىتېتىنىڭ مۇدىرى، سىياسىي كېڭەش مەملىكەتلىك كومىتېتى دائىمىي كومىتېتىنىڭ ئەزاسى، شياڭگاڭ ئىشلىرى بويىچە مەسلىھەتچى بولغان، 1993 - يىلى 3 - ئايدىن كېيىن مەملىكەتلىك سىياسىي كېڭەشنىڭ مۇئاۋىن رەئىسى، شياڭگاڭ جەنۇب بىرلەشمە سودا - سانائەت چەكلىك شىركىتىنىڭ رەئىسى، پەخرىي رەئىسى بولغان.

ئۇ سىياسىي كېڭەش 6-، 7- نۆۋەتلىك مەملىكەتلىك كومىتېتى دائىمىي كومىتېتلىرىنىڭ ئەزاسى، 8 - نۆۋەتلىك مەملىكەتلىك سىياسىي كېڭەشنىڭ مۇئاۋىن رەئىسى بولغان.

(ئاخىرى 5 - بەتتە)

سىياسىي كېڭەش 9- نۆۋەتلىك مەملىكەتلىك كومىتېتنىڭ رەئىسى، مۇئاۋىن رەئىسلىرى ۋە باش كاتىپنىڭ قىسقىچە تەرجىمھالى

(بېشى 4 - بەتتە)

خويىگدۇڭنىڭ قىسقىچە تەرجىمھالى

خو يىگدۇڭ، ئەر، خەنزۇ، 1923 - يىلى 5 - ئايدا گۇاڭدۇڭنىڭ فەنيۈ دېگەن يېزىدە تۇغۇلغان، پارتىيە - گۇرۇھسىز زات. 1953 - يىلى خۇشىن- يېتاڭ ھەسسىدارلىق شىركىتى ۋە شەرەپلىك ھەسسىدارلىق شىركىتى قۇرۇپ ئۆزى باش مۇدىر بولغان، شياڭگاڭ يەرلىك مەسئۇلاتلار، قۇرۇلۇش سودىگەرلىرى جەمئىيىتىنىڭ باشلىقى، شياڭگاڭ جۇڭخۇا باش سودىگەرلەر جەمئىيىتىنىڭ باشلىقى، مەڭگۈلۈك پەخرىي باشلىقى، شياڭگاڭ پۈتبولچىلار باش جەمئىيىتىنىڭ باشلىقى، مەڭگۈلۈك پەخرىي باشلىقى، خەلقارا پۈتبولچىلار بىرلەشمىسى ئىجرائىيە كومىتېتىنىڭ ئەزاسى، دۇنيا پەيتوپچىلار بىرلەشمىسىنىڭ پەخرىي رەئىسى، شياڭگاڭ ئالاھىدە مەمۇرىي رايونىنىڭ ئىگىزلىك قانۇننى تەييارلاش كومىتېتىنىڭ ئەزاسى، شياڭگاڭ ئالاھىدە مەمۇرىي رايونىغا تەييارلىق كۆرۈش كومىتېتى تەييارلىق خىزمىتى كومىتېتىنىڭ مۇئاۋىن مۇدىرى، شياڭگاڭ ئالاھىدە مەمۇرىي رايونى قۇرۇشقا تەييارلىق كۆرۈش خىزمىتى كومىتېتىنىڭ مۇئاۋىن مۇدىرى، شياڭگاڭ ئالاھىدە مەمۇرىي رايونى سايلام كومىتېتىنىڭ مۇئاۋىن مۇدىرى قاتارلىق ۋەزىپىلەرنى ئۈتىگەن. 1993 - يىلى 3 - ئايدىن باشلاپ مەملىكەتلىك سىياسىي كېڭەشنىڭ مۇئاۋىن رەئىسى بولغان.

سىياسىي كېڭەش 5-، 6 - نۆۋەتلىك كومىتېتلىرى دائىمىي كومىتېتىنىڭ ئەزاسى، 8 - نۆۋەتلىك مەملىكەتلىك سىياسىي كېڭەشنىڭ مۇئاۋىن رەئىسى، 7 - نۆۋەتلىك مەملىكەتلىك خەلق قۇرۇلتىيى دائىمىي كومىتېتىنىڭ ئەزاسى بولغان.

ماۋەنچىنىڭ قىسقىچە تەرجىمھالى

ما ۋەنچى، ئەر، خەنزۇ، 1919 - يىلى 10 - ئايدا تۇغۇلغان، گۇاڭدۇڭنىڭ گۇاڭجۇ شەھىرىدىن، پارتىيە - گۇرۇھسىز زات، ئالىي مەكتەپ مەلۇماتىغا ئىگە، ئاۋمېن شەرقىي ئاسىيا ئۇنىۋېرسىتېتىنىڭ سودا - سانائەت باشقۇرۇش بويىچە پەخرىي دوكتورلۇق ئۇنۋانىغا ئېرىشكەن.

1938 - يىلى گۇاڭجۇ قولدىن كەتكەندە شياڭگاڭغا بېرىپ پاناھلانغان. تەيسىك بانكىسىنىڭ يۇڭ گوچاڭ شۆبىسىنى قۇرۇپ جىڭلى بولغان. 1941- يىلى ئاۋمېنغا كۆچۈپ بارغان، ئىلگىر - ئاخىر بولۇپ دوستلىرى بىلەن خىگفىگيۇ، خېشىك، دافېڭيىن بانكىلىرى، خىنجى شىركىتى قاتارلىقلارنى قۇرۇپ باش نازارەتچى، باش جىڭلى قاتارلىق ۋەزىپىلەرنى ئۈتىگەن. 1944- يىلى كېلىن قاتارلىق كىشىلەر بىلەن جىگفۇ دوختۇرخانىسى خەيرى - ساخاۋەت جەمئىيىتىنىڭ رەئىسى، مۇئاۋىن باش مۇدىرى، مۇدىرىيەت رەئىسى بولغان. 1946 - يىلى كاپېك، خېشەن قاتارلىق كىشىلەر بىلەن يېڭى جۇڭگو بانكىسى قۇرغان، 1947 - يىلى داخۇا بانكىسىنى قۇرۇپ باش جىڭلى، باش مۇدىر بولغان. 1948 - يىلى ئاۋمېن جۇڭخۇا باش سودا جەمئىيىتىنىڭ مۇدىرى، مۇئاۋىن باش مۇدىرى، مۇئاۋىن جەمئىيەت باشلىقى، باشلىقى بولغان. 1950 - يىلىدىن باشلاپ جۇڭخۇا مائارىپ جەمئىيىتىنىڭ مۇدىرى، باش مۇدىرى، پەخرىي مەسلىھەتچىسى قاتارلىق ۋەزىپىلەرنى ئۈتىگەن. 1952 - يىلى ئەمگەكلەر - مائارىپ ئىشلىرىنى ئىلگىرى سۈرۈش

ئاسپىرانتلىقتا ئوقۇپ دوكتورلۇق ئىلمىي ئۇنۋانى ئالغان. 1950 - يىلىدىن 1952 - يىلىغىچە ھېيجىك ئۇنىۋېرسىتېتى فىزىكا فاكۇلتېتىنىڭ دوتسېنتى بولغان. 1952 - يىلىدىن 1953 - يىلىغىچە چاۋشيەندە ئۇرۇش توختىتىش سۆھبىتىگە قاتناشقان پىدائىي قوشۇن ۋەكىللەر ئۆمىكىنىڭ چەت ئەل تىلى كاتىپى بولغان. 1953 - يىلىدىن 1955 - يىلىغىچە شەرقىي شىمالىي جۇڭگو خەلق ئۇنىۋېرسىتېتى فىزىكا فاكۇلتېتىنىڭ پروفېسسورى بولغان. 1955 - يىلىدىن 1959 - يىلىغىچە 2 - ماشىنسازلىق مىنىستىرلىكى 401-تەتقىقات ئورنى (جۇڭگو پەنلەر ئاكادېمىيىسى ئاتوم ئېنېرگىيىسى تەتقىقات ئورنى) 2 - ئىشخانىسىنىڭ ئىشخانا مۇدىرى، تەتقىقاتچىسى بولغان. 1959 - يىلىدىن 1964 - يىلىغىچە 2 - ماشىنسازلىق مىنىستىرلىكى 9 - تەتقىقات ئورنىنىڭ مۇئاۋىن باشلىقى بولغان. 1964 - يىلىدىن 1970 - يىلىغىچە 2 - ماشىنسازلىق مىنىستىرلىكى 9 - تەتقىقات يۆرتىنىڭ مۇئاۋىن باشلىقى بولغان. 1970- يىلىدىن 1982 - يىلىغىچە دۆلەت مۇداپىئە پەن - تېخنىكا كومىتېتىنىڭ مۇئاۋىن مۇدىرى بولغان. 1982 - يىلىدىن 1985- يىلىغىچە دۆلەت مۇداپىئە پەن - تېخنىكا خىزمىتى كومىتېتىنىڭ مۇئاۋىن مۇدىرى بولغان. 1985 - يىلىدىن 1991 - يىلىغىچە دۆلەت مۇداپىئە پەن - تېخنىكا خىزمىتى كومىتېتى - تېخنىكا كومىتېتىنىڭ مۇدىرى، دۆلەت مۇداپىئە پەن - تېخنىكا خىزمىتى كومىتېتى پارتكومىنىڭ دائىمىي ئەزاسى، جۇڭگو پەن - تېخنىكا جەمئىيىتىنىڭ مۇئاۋىن رەئىسى بولغان. 1991- يىلىدىن 1994 - يىلىغىچە جۇڭگو پەن - تېخنىكا جەمئىيىتىنىڭ رەئىسى، دۆلەت مۇداپىئە پەن - تېخنىكا خىزمىتى كومىتېتى پەن - تېخنىكا كومىتېتىنىڭ مۇدىرى، دۆلەت مۇداپىئە پەن- تېخنىكا خىزمىتى كومىتېتى پارتكومىنىڭ دائىمىي ئەزاسى بولغان.

1994 - يىلىدىن تارتىپ ھازىرغىچە مەملىكەتلىك سىياسىي كېڭەشنىڭ مۇئاۋىن رەئىسى، مەملىكەتلىك سىياسىي كېڭەش پارتگۇرۇپپىسىنىڭ ئەزاسى، جۇڭگو پەن - تېخنىكا جەمئىيىتىنىڭ رەئىسى، پەخرىي رەئىسى، جۇڭگو قۇرۇلۇش ئىنستىتۇتىنىڭ باشلىقى، پارتگۇرۇپپىسىنىڭ شۆجىسى، دۆلەت مۇداپىئە پەن - تېخنىكا خىزمىتى كومىتېتى پەن - تېخنىكا كومىتېتىنىڭ مۇدىرى بولۇپ كەلمەكتە.

ج ك پ 9 -، 10 - نۆۋەتلىك مەركىزىي كومىتېتىنىڭ كاندىدات ئەزاسى، 11 -، 12 -، 13 -، 14 - نۆۋەتلىك مەركىزىي كومىتېتىنىڭ ئەزاسى، سىياسىي كېڭەش 8 - نۆۋەتلىك مەملىكەتلىك كومىتېتىنىڭ 2 - يىغىندا سىياسىي كېڭەش 8 - نۆۋەتلىك مەملىكەتلىك كومىتېتىنىڭ مۇئاۋىن رەئىسلىكىگە تولۇقلاپ سايلانغان.

ۋەن گوچۈەننىڭ قىسقىچە تەرجىمھالى

ۋەن گوچۈەن، ئەر، خەنزۇ، 1919 - يىلى 3 - ئايدا تۇغۇلغان، جىلىن ئۇلكىسىنىڭ نۇگۈەن دېگەن يېزىدىن، دېموكراتىك ئاساستا دۆلەت قۇرۇش جەمئىيىتىنىڭ ئەزاسى، جۇڭخۇا ئۇنىۋېرسىتېتى سودا- سانائەت مەمۇرىي باشقۇرۇش فاكۇلتېتىنى پۈتتۈرگەن.

1940 - يىلىدىن 1945 - يىلىغىچە چۇڭچىڭ جۇڭخۇا ئۇنىۋېرسىتېتىنىڭ سودا - سانائەت مەمۇرىي باشقۇرۇش فاكۇلتېتىدا

فىزىكا فاكۇلتېتى ماشىنسازلىق فاكۇلتېتىدا ئوقۇغان، 1951 - يىلىدىن 1956 - يىلىغىچە ھېيجىك ئۇنىۋېرسىتېتى پارتكومى دائىمىي كومىتېتىنىڭ ئەزاسى، ئىتتىپاق كومىتېتىنىڭ شۆجىسى بولغان، 1956 - يىلىدىن 1966 - يىلىغىچە مەملىكەتلىك ئوقۇغۇچىلار بىرلەشمىسىنىڭ رەئىسى، چېخوسلوۋاكىيە پراگا خەلقارا ئوقۇغۇچىلار بىرلەشمىسى شۆجىچۇسىنىڭ شۆجىسى، مۇئاۋىن رەئىسى، كومموپنستىك ياشلار ئىتتىپاقى مەركىزىي كومىتېتى شۆجىچۇسىنىڭ كاندىدات شۆجىسى بولغان، 1966 - يىلىدىن 1972 - يىلىغىچە «مەدەنىيەت زور ئىنقىلابى»دا زىيانكەشلىككە ئۇچرىغان، كېيىن «7 - ماي» كادىرلار مەكتىپىگە ئەمگەككە چۈشۈرۈلگەن. 1972 - يىلىدىن 1977 - يىلىغىچە ج ك پ نىڭشيا ئاپتونوم رايونى شىجى ناھىيىلىك پارتكومىنىڭ مۇئاۋىن شۆجىسى، گۈيەن ئۇلايەتلىك پارتكومىنىڭ مۇئاۋىن شۆجىسى، ئاپتونوم رايونلۇق پارتكوم ئىشخانىسىنىڭ مۇدىرى بولغان، 1977 - يىلىدىن 1978- يىلىغىچە چىڭخۇا ئۇنىۋېرسىتېتى پارتكومىنىڭ مۇئاۋىن شۆجىسى، مۇئاۋىن مەكتەپ مۇدىرى بولغان، 1978 - يىلىدىن 1980 - يىلىغىچە كوممۇنستىك ياشلار ئىتتىپاقى مەركىزىي كومىتېتى شۆجىچۇسىنىڭ شۆجىسى، مەملىكەتلىك ياشلار بىرلەشمىسىنىڭ رەئىسى بولغان. 1980- يىلىدىن 1982 - يىلىغىچە ج ك پ تىبەتجن شەھەرلىك كومىتېتىنىڭ شۆجىسى، شەھەر باشلىقى بولغان، 1982 - يىلىدىن 1987 - يىلىغىچە ج ك پ مەركىزىي كومىتېت ئىشخانىسىنىڭ مۇدىرى، مەركىزىي كومىتېت شۆجىچۇسىنىڭ شۆجىسى، مەركىزىي كومىتېت سىياسىي بيۈروسىنىڭ ئەزاسى (بۇ مەزگىلدە ج ك پ مەركىزىي كومىتېتى پارتىينى تەرتىپكە سېلىش كومىتېتىنىڭ مۇئاۋىن مۇدىرى بولغان). 1987 - يىلىدىن 1989 - يىلىغىچە ج ك پ مەركىزىي كومىتېتى سىياسىي بيۈروسىنىڭ ئەزاسى، دائىمىي كومىتېت ئەزاسى، مەركىزىي كومىتېت شۆجىچۇسىنىڭ شۆجىسى بولغان. 1989 - يىلىدىن 1991 - يىلىغىچە ج ك پ 13- نۆۋەتلىك مەركىزىي كومىتېتىنىڭ ئەزاسى بولغان، 1991 - يىلىدىن 1993 - يىلىغىچە ماشىنسازلىق - ئېلېكترون سانائىتى مىنىستىرلىكىنىڭ مۇئاۋىن مىنىستىرى، پارتگۇرۇپپىسىنىڭ ئەزاسى بولغان، 1993 - يىلىدىن 1997 - يىلىغىچە ئېلېكترون سانائىتى مىنىستىرلىكىنىڭ مىنىستىرى، پارتگۇرۇپپىسىنىڭ شۆجىسى بولغان، 1997- يىلىدىن ھازىرغىچە ئېلېكترون سانائىتى مىنىستىرلىكىنىڭ مىنىستىرى بولۇپ ئىشلىمەكتە.

ئو ج ك پ 12-، 13 -، 14 - نۆۋەتلىك مەركىزىي كومىتېتلىرىنىڭ ئەزاسى، سىياسىي كېڭەش 5 - نۆۋەتلىك مەملىكەتلىك كومىتېتى دائىمىي كومىتېتىنىڭ ئەزاسى بولغان.

چېن جىڭخۇانىڭ قىسقىچە تەرجىمھالى

چېن جىڭخۇا، ئەر، خەنزۇ، 1929 - يىلى 8 - ئايدا تۇغۇلغان، ئەنخۇيىنىڭ چىنياك دېگەن يېزىدىن. 1949 - يىلى 2 - ئايدا جۇڭگو كومموپنستىك پارتىيىسىگە كىرگەن ۋە خىزمەتكە قاتناشقان. جۇڭگو خەلق ئۇنىۋېرسىتېتىنىڭ سودا - سانائەت مەمۇرىي باشقۇرۇش فاكۇلتېتىدا

ئوقۇغۇچىسى، سىنىپ باشلىقى، جىلىن ئۇلكىلىك خەلق تىرانسپورت خىزمەت ئەترىتىنىڭ ئەزاسى بولغان، 1947 - يىلى 12 - ئايدىن 1948- يىلىى 3 - ئايغىچە جىلىن ئۇلكىسى يەنبيەن ۋىلايەتلىك پارتكوم تەشكىلات بۆلۈمىدە كاتىپ، ئىش بېجىرگۈچى بولغان، 1948 - يىلى 3- ئايدىن 1950 - يىلى 10 - ئايغىچە جىلىن ئۇلكىسى يەنبيەن ۋىلايەتلىك پارتكوم خوجىلىق بۆلۈمىنىڭ مۇئاۋىن باشلىقى، ۋىلايەتلىك پارتكومنىڭ كاتىپى، ج ك پ جىلىن ئۇلكىلىك كومىتېتى سىياسەت تەتقىقات ئىشخانىسىنىڭ تەتقىقاتچىسى بولغان، 1950 - يىلى 10 - ئايدىن 1952 - يىلى 5 - ئايغىچە پىدائىي قىسىم قوماندانلىق شتابى ئۇرۇش قىلىش باشقارمىسىدا سەنمۇ بولغان، 1952 - يىلى 5 - ئايدىن 1957 - يىلى 11 - ئايغىچە پىدائىي قىسىم ئارقا سەپ بۆلۈمى قوماندانلىق شتابىنىڭ سەنمۇلار باشقارمىسىدا سەنمۇ، تىرانسپورت بۆلۈمىنىڭ مۇئاۋىن باشلىقى، تىرانسپورت بۆلۈمىنىڭ باشلىقى بولغان (ئارىلىقتا 1955 - يىلىدىن 1957 - يىلىغىچە ئازادلىق ئارمىيە ئارقا سەپ ئىنستىتۇتى قوماندانلىق فاكۇلتېتىدا ئوقۇغان، ئارقا سەپ ئىنستىتۇتىنىڭ ئوقۇتقۇچىسى بولغان)، 1957 - يىلى 11 - ئايدىن 1959 - يىلىغىچە پىدائىي قىسىم ئارقا سەپ قوماندانلىق شتابى تەشكىلات - پىلان باشقارمىسىدا پىلان بۆلۈمىنىڭ باشلىقى بولغان، 1959 - يىلىدىن 1963 - يىلى 8 - ئايغىچە جىلىن ئۇلكىسى يەنبيەن شۆبە ھەربىي رايونى سىياسىي بۆلۈمىنىڭ مۇئاۋىن مۇدىرى بولغان، 1963 - يىلى 8 - ئايدىن 1964 - يىلى 8 - ئايغىچە جىلىن ئۇلكىسى يەنبيەن شۆبە ھەربىي رايونى سىياسىي بۆلۈمىنىڭ مۇدىرى بولغان، 1964- يىلى 8 - ئايدىن 1966 - يىلى 3 - ئايغىچە جىلىن ئۇلكىسى يەنبيەن شۆبە ھەربىي رايوننىڭ مۇئاۋىن سىياسىي كومىسسارى بولغان، 1966- يىلى 3 - ئايدىن 1968 - يىلىغىچە جىلىن ئۇلكىسى يەنبيەن شۆبە ھەربىي رايوننىڭ 2- سىياسىي كومىسسارى بولغان. 1968 - يىلىدىن 1973 - يىلى 4- ئايغىچە «مەدەنىيەت زور ئىنقىلابى»نىڭ زەربىسىگە ئۇچرىغان، 1973 - يىلى 4 - ئايدىن 1977 - يىلى 4 - ئايغىچە جىلىن ئۇلكىسى تۇڭخۇا شۆبە ھەربىي رايوننىڭ سىياسىي كومىسسارى بولغان، 1977 - يىلى 4 - ئايدىن 1978 - يىلى 10 - ئايغىچە جىلىن ئۇلكىلىك ھەربىي رايون سىياسىي بۆلۈمىنىڭ مۇدىرى بولغان، 1978- يىلى 10 - ئايدىن 1979 - يىلى 6 - ئايغىچە جىلىن ئۇلكىسى يەنبيەن شۆبە ھەربىي رايوننىڭ 1 - سىياسىي كومىسسارى بولغان، 1979- يىلى 6 - ئايدىن 1984 - يىلى 3- ئايغىچە جىلىن ئۇلكىلىك ھەربىي رايوننىڭ مۇئاۋىن سىياسىي كومىسسارى، قوشۇمچە يەنبيەن شۆبە ھەربىي رايوننىڭ 1 - سىياسىي كومىسسارى بولغان، 1984 - يىلى 3 - ئايدىن 1985 - يىلى 3 - ئايغىچە جىلىن ئۇلكىلىك ھەربىي رايوننىڭ سىياسىي كومىسسارى بولغان (1978 - يىلى 4 - ئايدىن 1985 - يىلى 3- ئايغىچە ج ك پ جىلىن ئۇلكىسى يەنبيەن ئاپتونوم ئۇيغۇرلاستلىق پارتكومنىڭ 1 - شۆجىسى، ئۇيغۇرلاستلىق ئىنقىلابىي كومىتېتىنىڭ مۇدىرى، ئۇيغۇرلاستلىق خەلق قۇرۇلتىيى دائىمىي كومىتېتىنىڭ مۇدىرى، جىلىن ئۇلكىسىنىڭ مۇئاۋىن باشلىقى، ج ك پ جىلىن ئۇلكىلىك كومىتېتىنىڭ مۇئاۋىن شۆجىسى، ئۇلكىلىك پارتكومنىڭ شۆجىسى

مۇدىرى، جىلىن ئۆلكىسىنىڭ مۇئاۋىن باشلىقى، ج ك پ جىلىن ئۆلكىلىك كومىتېتىنىڭ مۇئاۋىن شۇجىسى، ئۆلكىلىك پارتكومنىڭ شۇجىسى ئورنى)، 1985 - يىلى 3- ئايدىن 1987 - يىلى 11 - ئايغىچە ئازادلىق ئارمىيە باش ئارقا سەپ بۆلۈمىنىڭ مۇئاۋىن باشلىقى، قوشۇمچە مۇئاۋىن سىياسىي كومىسسارى بولغان، 1987 - يىلى 11- ئايدىن 1992 - يىلى 10 - ئايغىچە ئازادلىق ئارمىيە باش ئارقا سەپ بۆلۈمىنىڭ باشلىقى، باش ئارقا سەپ بۆلۈم پارتكومنىڭ شۇجىسى، مەركىزىي ھەربىي كومىتېتىنىڭ ئەزاسى بولغان، 1992 - يىلى 10- ئايدىن 1995 - يىلى 7 - ئايغىچە ئازادلىق ئارمىيە ھەربىي پەنلەر ئاكادېمىيىسىنىڭ باشلىقى بولغان.

ئۇ ج ك پ 12-، 13-، 14- نۆۋەتلىك مەركىزىي كومىتېتلىرىنىڭ ئەزاسى، 5 - نۆۋەتلىك مەملىكەتلىك خەلق قۇرۇلتىيىنىڭ مىللەتلەر ئىشلىرى كومىتېتىنىڭ مۇئاۋىن مۇدىرى بولغان.

ماۋ جىيۈئىنىڭ قىسقىچە تەرجىمھالى

ماۋجىيۈئى، ئەر، خەنزۇ، 1929 - يىلى 11 - ئايدا تۇغۇلغان، خۇنەننىڭ يۈيائى دېگەن يېرىدىن، 1952 يىلى 12 - ئايدا جۇڭگو كومۇنىستىك پارتىيىسگە كىرگەن، 1951 - يىلى 7 - ئايدا خىزمەتكە قاتناشقان، تولۇقسىز ئوتتۇرا مەلۇماتقا ئىگە.

1951 - يىلىدىن 1953 - يىلىغىچە خۇنەن ئۆلكىسى يۈيائى ناھىيىسىنىڭ 3 - رايوندا مالىيە ئاشلىق يارىدەمچىسى، رايونلۇق پارتكومنىڭ كاتىپى، ناھىيلىك پارتكوم تەشكىلات بۆلۈمى پارتىيە تەلىم-تەربىيە سىنىپىنىڭ مۇدىرى بولغان، 1953 - يىلىدىن 1960 - يىلىغىچە ج ك پ خۇنەن ئۆلكىسى يۈيائى ناھىيلىك كومىتېتىنىڭ مۇئاۋىن شۇجىسى، ناھىيلىك پارتكوم شۇجىسى، يۈيائى ۋىلايەتلىك پارتكومنىڭ مۇئاۋىن شۇجىسى، قوشۇمچە يۈيائى ناھىيلىك پارتكومنىڭ شۇجىسى بولغان، 1966 - يىلىدىن 1968 - يىلىغىچە «مەدەنىيەت زور ئىنقلابى»نىڭ زەربىسگە ئۇچرىغان، 1968 - يىلىدىن 1971 - يىلىغىچە خۇنەن ئۆلكىسى يۈيائى ناھىيلىك ئىنقلابىي كومىتېتىنىڭ مۇدىرى، ج ك پ مايائى ناھىيلىك كومىتېتىنىڭ مۇئاۋىن شۇجىسى بولغان، 1971 - يىلىدىن 1973 - يىلىغىچە ج ك پ خۇنەن ئۆلكىسى چاڭدې ۋىلايەتلىك كومىتېتىنىڭ مۇئاۋىن شۇجىسى، ۋىلايەتلىك ئىنقلابىي كومىتېتىنىڭ مۇئاۋىن مۇدىرى، ئۆلكىلىك پارتكومنىڭ مۇئاۋىن باش كاتىپى بولغان، 1973 - يىلىدىن 1977 - يىلىغىچە ج ك پ خۇنەن ئۆلكىلىك كومىتېتىنىڭ شۇجىسى (ئەينى ۋاقىتتا 1 - شۇجى تەسىس قىلىنمىغان) بولغان، 1977 - يىلىدىن 1983 - يىلىغىچە ج ك پ خۇنەن ئۆلكىلىك كومىتېتىنىڭ 1 - شۇجىسى، ئۆلكىلىك ئىنقلابىي كومىتېتىنىڭ مۇدىرى بولغان، 1983 - يىلىدىن 1988 - يىلىغىچە ج ك پ خۇنەن ئۆلكىلىك كومىتېتىنىڭ شۇجىسى بولغان، 1988 - يىلىدىن 1993 - يىلىغىچە ج ك پ جياڭشى ئۆلكىلىك كومىتېتىنىڭ شۇجىسى بولغان، 1993 - يىلىدىن 1995 - يىلىغىچە ج ك پ جياڭشى ئۆلكىلىك كومىتېتىنىڭ شۇجىسى،ئۆلكىلىك خەلق قۇرۇلتىيى دائىمىي كومىتېتىنىڭ مۇدىرى بولغان، 1995 - يىلىدىن 1998 - يىلى 1- ئايغىچە جياڭشى ئۆلكىلىك خەلق قۇرۇلتىيى دائىمىي كومىتېتىنىڭ مۇدىرى بولغان.

ئۇ ج ك پ 11-، 12-، 13-، 14 - نۆۋەتلىك مەركىزىي كومىتېتلىرىنىڭ ئەزاسى بولغان.

(ئاخىرى 6 - بەتتە)

كومۇنىستىك پارتىيىسىنگە، كىرگەن ۋە خىزمەتكە قاتناشقان. جۇڭگو خەلق ئۇنىۋېرسىتېتى سانائەت ئىقتىسادىي ماتېرىيال بىلەن ئوقۇش بىلىم ئاشۇرۇش بۆلۈمى، سىياسىي ئىقتىساد ئىلمى مەخسۇس بىلىم ئاشۇرۇش كۇرسى ۋە بېيجىك تېلېۋىزىيە ئۇنىۋېرسىتېتى جۇڭگو ئەدەبىياتى فاكۇلتېتىنى پۈتتۈرگەن، ئالىي تېخنىكوم مەدەنىيەت سەۋىيىسگە ئىگە.

1946 - يىلىدىن 1949 - يىلى 5 - ئايغىچە شاڭخەي 1 - بوياقچىلىق زاۋۇتىنىڭ ھۈنەر شاگىرتلىرىنى تەربىيەلەش سىنىپىدا ئوقۇغان، 1949- يىلىدىن 1952 - يىلىغىچە شەرقىي جۇڭگو بيۇروسى مۇھاپىزەت خادىملىرىنى تەربىيەلەش كۇرسىدا ئوقۇغان، شاڭخەي شەھەرلىك ھەربىيلەر ئىدارە قىلىش كومىتېتى بېنىك سانائەت باشقارمىسىدا كاتىپ، شەرقىي جۇڭگو توقۇمچىلىق سانائىتىنى باشقۇرۇش ئىدارىسىدە كاتىپ بولغان، 1952 - يىلىدىن 1960 - يىلىغىچە توقۇمچىلىق سانائىتى مىنىستىر ئىشخانىسىنىڭ كاتىپى، مىنىسترلىك ئىشخانىسى تەتقىقات ئىشخانىسىنىڭ كادىرى بولغان (بۇ ئارىلىقتا 1953 - يىلىدىن 1955- يىلىغىچە جۇڭگو خەلق ئۇنىۋېرسىتېتى سانائەت ئىقتىسادىي ماتېرىيال بىلەن ئوقۇش بىلىم ئاشۇرۇش بۆلۈمىدە ئوقۇغان)، 1960 - يىلىدىن 1971 - يىلىغىچە توقۇمچىلىق سانائىتىنى مىنىسترلىك ئىشخانىسى تەتقىقات بۆلۈمىنىڭ مۇئاۋىن مۇدىرى، قوشۇمچە پارتكوم ئىشخانىسى مۇدىرى، (بۇ ئارىلىقتا 1960 - يىلىدىن 1962 - يىلىغىچە جۇڭگو خەلق ئۇنىۋېرسىتېتى سىياسىي ئىقتىساد ئىلمى مەخسۇس بىلىم ئاشۇرۇش كۇرسىدا ئوقۇغان. 1963 - يىلىدىن 1965 - يىلىغىچە بېيجىك تېلېۋىزىيە ئۇنىۋېرسىتېتى جۇڭگو ئەدەبىياتى فاكۇلتېتىدا ئوقۇغان)، 1971 - يىلىدىن 1976 - يىلىغىچە بېنىك سانائەت مىنىسترلىكى پلان گۇرۇپپىسىنىڭ مەسئۇلى بولغان، 1976 - يىلىدىن 1977 - يىلىغىچە مەركەز شاڭخەيگە ئەۋەتكەن خىزمەت گۇرۇپپىسىنىڭ ئەزاسى بولغان، 1977 - يىلىدىن 1983 - يىلىغىچە ج ك پ شاڭخەي شەھەرلىك پارتكوم دائىمىي كومىتېتىنىڭ ئەزاسى، شەھەرلىك ئىنقلابىي كومىتېتىنىڭ مۇئاۋىن مۇدىرى، شەھەرلىك پارتكومنىڭ مۇئاۋىن شۇجىسى، مۇئاۋىن شەھەر باشلىقى، قوشۇمچە پىلان كومىتېتىنىڭ مۇدىرى بولغان، 1983- يىلىدىن 1990 - يىلىغىچە جۇڭگو نېفىت - خىمىيە سانائىتى باش شىركىتىنىڭ باش دىرېكتورى، پارتكۇرۇپپىسىنىڭ مۇئاۋىن شۇجىسى، پارتكۇرۇپپىسىنىڭ شۇجىسى بولغان، 1990 - يىلىدىن 1993 - يىلىغىچە دۆلەت ئىقتىسادىي تەۋزۇلمە ئىسلاھاتى كومىتېتىنىڭ مۇدىرى، پارتكۇرۇپپىسىنىڭ شۇجىسى بولغان. 1993 - يىلىدىن ھازىرغىچە دۆلەت پىلان كومىتېتىنىڭ مۇدىرى، پارتكۇرۇپپىسىنىڭ شۇجىسى بولۇپ ئىشلەۋاتىدۇ.

ئۇ ج ك پ 14 - نۆۋەتلىك مەركىزىي كومىتېتىنىڭ ئەزاسى بولغان.

جاۋ نەنچىنىڭ قىسقىچە تەرجىمھالى

جاۋنەنچى، ئەر، چاۋشيەنزۇ، 1927 - يىلى 4 - ئايدا تۇغۇلغان، جىلىن ئۆلكىسىنىڭ يۈڭجې دېگەن يېرىدىن، 1947 - يىلى 2- ئايدا جۇڭگو كومۇنىستىك پارتىيىسگە كىرگەن، 1945 - يىلى 12 - ئايدا ھەربىيگە قاتناشقان، ئازادلىق ئارمىيە ئارقا سەپ ئىنستىتۇتى قوماندانلىق فاكۇلتېتىنى پۈتتۈرگەن، ئالىي تېخنىكوم مەلۇماتىغا ئىگە، ھەربىي ئۇنىۋانى شاڭجياڭ.

1945 - يىلى 12 - ئايدىن 1947 - يىلى 12 - ئايغىچە شەرقىي شىمال ھەربىي سىياسىي ئۇنىۋېرسىتېتى جىلىن شۆبە مەكتىپىنىڭ ئۇنىۋېرسىتېتنىڭ سودا - سانائەت مەمۇرىي باشقۇرۇش فاكۇلتېتىدا ئوقۇغان، 1945 - يىلىدىن 1947 - يىلىغىچە چېڭدۇ شەھىرىگە بۆزاستە قاراشلىق باج ئىدارىسىنىڭ باجگىرى، شېنياڭغا بۆزاستە قاراشلىق باج ئىدارىسىدا بۆلۈم باشلىقى بولغان، 1947 - يىلىدىن 1953 - يىلىغىچە تەيەنجىن شەھىرى لىجۇڭ كىسلاتا زاۋۇتى پاي چەكلىك شىركىتىنىڭ دىرېكتورى بولغان. 1954 - يىلىدىن 1957 - يىلىغىچە ھۆكۈمەت بىلەن خۇسۇسىيلار شىركىلەشكەندىن كېيىن، تەيەنجىن شەھىرى لىجۇڭ كىسلاتا زاۋۇتىنىڭ مۇئاۋىن باشلىقى، تەيەنجىن بوياقچىلىق شىركىتىنىڭ مۇئاۋىن دىرېكتورى بولغان، 1957 - يىلىدىن 1963 - يىلىغىچە تەيەنجىن شەھىرى خېدۇڭ رايونى سانائەت ئىدارىسىنىڭ مۇئاۋىن باشلىقى، رايونلۇق سودا - سانائەت بىرلەشمىسىنىڭ مۇدىر ئەزاسى بولغان. 1964 - يىلىدىن 1977 - يىلىغىچە تەيەنجىن شەھەرلىك سودا - سانائەت بىرلەشمىسىنىڭ باش كاتىپى بولغان، 1977 - يىلىدىن 1983- يىلىغىچە جۇڭگو ھەملىكەتلىك سودا - سانائەتچىلەر بىرلەشمىسىنىڭ دائىمىي ئەزاسى، تەيەنجىن شەھەرلىك سودا - سانائەت بىرلەشمىسىنىڭ مۇئاۋىن مۇدىر ئەزاسى، دېموكراتىك ئاساستا دۆلەت قۇرۇش جەمئىيىتى تەيەنجىن شەھەرلىك كومىتېتىنىڭ مۇئاۋىن مۇدىر ئەزاسى بولغان. 1983 - يىلىدىن 1993 - يىلىغىچە دېموكراتىك ئاساستا دۆلەت قۇرۇش جەمئىيىتى مەركىزىي كومىتېتىنىڭ دائىمىي ئىشلارغا مەسئۇل مۇئاۋىن رەئىسى، 1993- يىلىدىن 1994 - يىلىغىچە دېموكراتىك دۆلەت قۇرۇش جەمئىيىتى مەركىزىي كومىتېتىنىڭ دائىمىي ئىشلارغا مەسئۇل مۇئاۋىن رەئىسى، جۇڭگونى تىنچ بىرلىككە كەلتۈرۈشنى ئىلگىرى سۈرۈش جەمئىيىتىنىڭ باشلىقى بولغان.

1994 - يىلىدىن 1997 - يىلىغىچە ھەملىكەتلىك سىياسىي كېڭەشنىڭ مۇئاۋىن رەئىسى، دېموكراتىك ئاساستا دۆلەت قۇرۇش جەمئىيىتى مەركىزىي كومىتېتىنىڭ دائىمىي ئىشلارغا مەسئۇل مۇئاۋىن رەئىسى، جۇڭگونى تىنچ بىرلىككە كەلتۈرۈشنى ئىلگىرى سۈرۈش جەمئىيىتىنىڭ باشلىقى، جۇڭگو خەلقئارا ئالاقە جەمئىيىتىنىڭ مۇئاۋىن باشلىقى بولغان. 1997 - يىلىدىن ھازىرغىچە ھەملىكەتلىك سىياسىي كېڭەشنىڭ مۇئاۋىن رەئىسى، دېموكراتىك ئاساستا دۆلەت قۇرۇش جەمئىيىتى مەركىزىي كومىتېتىنىڭ پەخرىي مۇئاۋىن رەئىسى، جۇڭگونى تىنچ بىرلىككە كەلتۈرۈشنى ئىلگىرى سۈرۈش جەمئىيىتىنىڭ باشلىقى، جۇڭگو خەلقئارا ئالاقە جەمئىيىتىنىڭ مۇئاۋىن باشلىقلىقىنى ئۆتەپ كەلمەكتە.

سىياسىي كېڭەش 5 - نۆۋەتلىك ھەملىكەتلىك كومىتېتىنىڭ ئەزاسى، سىياسىي كېڭەش 6 -، 7 - نۆۋەتلىك ھەملىكەتلىك كومىتېتى دائىمىي كومىتېتىنىڭ ئەزاسى، سىياسىي كېڭەش 8 - نۆۋەتلىك ھەملىكەتلىك كومىتېتىنىڭ 2 - يىغىندا ھەملىكەتلىك سىياسىي كېڭەشنىڭ مۇئاۋىن رەئىسلىكىگە تولۇقلاپ سايلانغان.

خۇ چىلىنىڭ قىسقىچە تەرجىمھالى

خۇچىلى، ئەر، خەنزۇ، 1929 - يىلى 10 - ئايدا تۇغۇلغان، شەنشىنىڭ يۈلىن دېگەن يېرىدىن، 1948 - يىلى 4 - ئايدا جۇڭگو كومۇنىستىك پارتىيىسگە كىرگەن ھەم خىزمەتكە قاتناشقان، بېيجىڭ ئۇنىۋېرسىتېتى ماشىنىسازلىق فاكۇلتېتىنى پۈتتۈرگەن، ئالىي مەكتەپ مەدەنىيەت سەۋىيىسگە ئىگە.

1946 - يىلىدىن 1951 - يىلىغىچە بېيجىڭ ئۇنىۋېرسىتېتىنىڭ سودا - سانائەت مەمۇرىي باشقۇرۇش فاكۇلتېتىدا ئوقۇغان، 1945 - يىلىدىن 1947 - يىلىغىچە چېڭدۇ شەھىرىگە بۆزاستە قاراشلىق باج ئىدارىسىنىڭ باجگىرى، شېنياڭغا بۆزاستە قاراشلىق باج ئىدارىسىدا بۆلۈم باشلىقى بولغان، 1947 - يىلىدىن 1953 - يىلىغىچە تەيەنجىن شەھىرى لىجۇڭ كىسلاتا زاۋۇتى پاي چەكلىك شىركىتىنىڭ دىرېكتورى بولغان. 1954 - يىلىدىن 1957 - يىلىغىچە ھۆكۈمەت بىلەن خۇسۇسىيلار شىركىلەشكەندىن كېيىن، تەيەنجىن شەھىرى لىجۇڭ كىسلاتا زاۋۇتىنىڭ مۇئاۋىن باشلىقى، تەيەنجىن بوياقچىلىق شىركىتىنىڭ مۇئاۋىن دىرېكتورى بولغان، 1957 - يىلىدىن 1963 - يىلىغىچە تەيەنجىن شەھىرى خېدۇڭ رايونى سانائەت ئىدارىسىنىڭ مۇئاۋىن باشلىقى، رايونلۇق سودا - سانائەت بىرلەشمىسىنىڭ مۇدىر ئەزاسى بولغان. 1964 - يىلىدىن 1977 - يىلىغىچە تەيەنجىن شەھەرلىك سودا - سانائەت بىرلەشمىسىنىڭ باش كاتىپى بولغان، 1977 - يىلىدىن 1983- يىلىغىچە جۇڭگو ھەملىكەتلىك سودا - سانائەتچىلەر بىرلەشمىسىنىڭ دائىمىي ئەزاسى، تەيەنجىن شەھەرلىك سودا - سانائەت بىرلەشمىسىنىڭ مۇئاۋىن مۇدىر ئەزاسى، دېموكراتىك ئاساستا دۆلەت قۇرۇش جەمئىيىتى تەيەنجىن شەھەرلىك كومىتېتىنىڭ مۇئاۋىن مۇدىر ئەزاسى، سىياسىي كېڭەش 8 - نۆۋەتلىك ھەملىكەتلىك كومىتېتىنىڭ 2 - يىغىندا ھەملىكەتلىك سىياسىي كېڭەشنىڭ مۇئاۋىن رەئىسلىكىگە تولۇقلاپ سايلانغان.

خۇ چىلىنىڭ قىسقىچە تەرجىمھالى

خۇچىلى، ئەر، خەنزۇ، 1929 - يىلى 10 - ئايدا تۇغۇلغان، شەنشىنىڭ يۈلىن دېگەن يېرىدىن، 1948 - يىلى 4 - ئايدا جۇڭگو كومۇنىستىك پارتىيىسگە كىرگەن ھەم خىزمەتكە قاتناشقان، بېيجىڭ ئۇنىۋېرسىتېتى ماشىنىسازلىق فاكۇلتېتىنى پۈتتۈرگەن، ئالىي مەكتەپ مەدەنىيەت سەۋىيىسگە ئىگە.

1946 - يىلىدىن 1951 - يىلىغىچە بېيجىڭ ئۇنىۋېرسىتېتىنىڭ سودا - سانائەت مەمۇرىي باشقۇرۇش فاكۇلتېتىدا ئوقۇغان، 1945 - يىلىدىن 1947 - يىلىغىچە چېڭدۇ شەھىرىگە بۆزاستە قاراشلىق باج ئىدارىسىنىڭ باجگىرى، شېنياڭغا بۆزاستە قاراشلىق باج ئىدارىسىدا بۆلۈم باشلىقى بولغان، 1947 - يىلىدىن 1953 - يىلىغىچە تەيەنجىن شەھىرى لىجۇڭ كىسلاتا زاۋۇتى پاي چەكلىك شىركىتىنىڭ دىرېكتورى بولغان. 1954 - يىلىدىن 1957 - يىلىغىچە ھۆكۈمەت بىلەن خۇسۇسىيلار شىركىلەشكەندىن كېيىن، تەيەنجىن شەھىرى لىجۇڭ كىسلاتا زاۋۇتىنىڭ مۇئاۋىن باشلىقى، تەيەنجىن بوياقچىلىق شىركىتىنىڭ مۇئاۋىن دىرېكتورى بولغان، 1957 - يىلىدىن 1963 - يىلىغىچە تەيەنجىن شەھىرى خېدۇڭ رايونى سانائەت ئىدارىسىنىڭ مۇئاۋىن باشلىقى، رايونلۇق سودا - سانائەت بىرلەشمىسىنىڭ مۇدىر ئەزاسى بولغان. 1964 - يىلىدىن 1977 - يىلىغىچە تەيەنجىن شەھەرلىك سودا - سانائەت بىرلەشمىسىنىڭ باش كاتىپى بولغان، 1977 - يىلىدىن 1983- يىلىغىچە جۇڭگو ھەملىكەتلىك سودا - سانائەتچىلەر بىرلەشمىسىنىڭ دائىمىي ئەزاسى، تەيەنجىن شەھەرلىك سودا - سانائەت بىرلەشمىسىنىڭ مۇئاۋىن مۇدىر ئەزاسى، دېموكراتىك ئاساستا دۆلەت قۇرۇش جەمئىيىتى تەيەنجىن شەھەرلىك كومىتېتىنىڭ مۇئاۋىن مۇدىر ئەزاسى، سىياسىي كېڭەش 8 - نۆۋەتلىك ھەملىكەتلىك كومىتېتىنىڭ 2 - يىغىندا ھەملىكەتلىك سىياسىي كېڭەشنىڭ مۇئاۋىن رەئىسلىكىگە تولۇقلاپ سايلانغان.

جۇ گۇاڭيانىڭ قىسقىچە تەرجىمھالى

جۇگۇاڭيا، ئەر، خەنزۇ، 1924 - يىلى 12 - ئايدا تۇغۇلغان، خۇبەي ئۆلكىسىنىڭ ۋۇخەن شەھىرىدىن، 1956 - يىلى 4 - ئايدا جۇڭگو كومۇنىستىك پارتىيىسگە كىرگەن، 1950 - يىلى 4 - ئايدا خىزمەتكە قاتناشقان. 1970 - يىلى 6 - ئايدا ھەربىيگە قاتناشقان. ئامېرىكا مىچگان ئۇنىۋېرسىتېتى تەتقىقات يۇرتىنىڭ فىزىكا فاكۇلتېتى ئاتوم ئېنېرگىيىسى كەسپىنى پۈتتۈرگەن، دوكتور، تەتقىقاتچى، پروفېسسور، جۇڭگو پەنلەر ئاكادېمىيىسىنىڭ ئاكادېمىكى، جۇڭگو قۇرۇلۇش ئىنستىتۇتىنىڭ ئەزاسى.

1941 - يىلىدىن 1942 - يىلىغىچە جۇڭچىڭ مەركىزى ئۇنىۋېرسىتېتىنىڭ فىزىكا فاكۇلتېتىدا ئوقۇغان، 1942 - يىلىدىن 1945- يىلىغىچە غەربىي جەنۇب بىرلەشمە ئۇنىۋېرسىتېتىنىڭ فىزىكا فاكۇلتېتىدا ئوقۇغان. 1945 - يىلىدىن 1946 - يىلىغىچە غەربىي جەنۇب بىرلەشمە ئۇنىۋېرسىتېتى فىزىكا فاكۇلتېتىدا ئوقۇغان، 1946- يىلىدىن 1950 - يىلىغىچە ئامېرىكا مىچگان ئۇنىۋېرسىتېتى تەتقىقات يۇرتىنىڭ فىزىكا فاكۇلتېتىدا ئاتوم ئېنېرگىيىسى كەسپىدە

سياسىي كېڭەش 9- نۆۋەتلىك مەملىكەتلىك كومىتېتنىڭ رەئىسى، مۇئاۋىن رەئىسلىرى ۋە باش كاتىپنىڭ قىسقىچە تەرجىمھالى

(بېشى 5 - بەتتە)

بەي لىشننىڭ قىسقىچە تەرجىمھالى

بەي لىشن، ئەر، خۇيزۇ. 1941 - يىلى 1 - ئايدا تۇغۇلغان، لياۋنىڭ ئۆلكىسىنىڭ لئيۇمۇن دېگەن يېرىدىن. 1971 - يىلى 4 - ئايدا جۇڭگو كومموئنىستىك پارتىيىسىگە كىرگەن، 1964 - يىلى 8 - ئايدا خىزمەتكە قاتناشقان، شېنياڭ يېزا ئىگىلىك ئىنستىتۇتى يېزا ئىگىلىك ماشىنىلرى فاكۇلتېتىدا يېزا ئىگىلكىنى ماشىنىلاشتۇرۇش كەسپىنى پۈتتۈرگەن، ئالىي مەكتەپ مەلۇماتىغا ئىگە.

1960 - يىلىدىن 1964 - يىلغىچە شېنياڭ يېزا ئىگىلىك ئىنستىتۇتى يېزا ئىگىلىك ماشىنىلرى فاكۇلتېتىنىڭ يېزا ئىگىلكىنى ماشىنىلاشتۇرۇش كەسپىدە ئوقۇغان. 1964 - يىلىدىن 1968 - يىلغىچە لياۋنىڭ ئۆلكىسىنىڭ يېڭكۇ شەھىرى يېزا ئىگىلكىنى ماشىنىلاشتۇرۇش تەتقىقات ئورنىدا تېخنىك بولغان. 1968 - يىلىدىن 1972 - يىلغىچە «7 - ماي» كادىرلار مەكتىپىدە ۋە يېزىدا ئەمگەك قىلغان. 1972 - يىلىدىن 1980 - يىلغىچە ج ك پ لياۋنىڭ ئۆلكىسى يېڭكۇ شەھەرلىك كومىتېتى تەشكىلات بۆلۈمىنىڭ ئىش ېجىرگۈچىسى، شەھەرلىك كادىرلار ئىدارىسىدە مۇئاۋىن بۆلۈم باشلىقى بولغان. 1980 - يىلىدىن 1983- يىلغىچە ج ك پ لياۋنىڭ ئۆلكىسىنىڭ يېڭكۇ شەھىرى يېزا ئىگىلكىنى ماشىنىلاشتۇرۇش تەتقىقات ئورنىدا تېخنىك بولغان. 1968 - يىلىدىن 1972 - يىلغىچە «7 - ماي» كادىرلار مەكتىپىدە ۋە يېزىدا ئەمگەك قىلغان. 1972 - يىلىدىن 1980 - يىلغىچە ج ك پ لياۋنىڭ ئۆلكىسى يېڭكۇ شەھەرلىك كومىتېتى تەشكىلات بۆلۈمىنىڭ ئىش ېجىرگۈچىسى، شەھەرلىك كادىرلار ئىدارىسىدە مۇئاۋىن بۆلۈم باشلىقى بولغان. 1980 - يىلىدىن 1983- يىلغىچە ج ك پ لياۋنىڭ ئۆلكىسىنىڭ يېڭكۇ شەھىرى يېزا ئىگىلكىنى ماشىنىلاشتۇرۇش تەتقىقات ئورنىدا تېخنىك بولغان. 1983 - يىلىدىن 1984 - يىلغىچە ج ك پ لياۋنىڭ ئۆلكىسى يېڭكۇ شەھەرلىك كومىتېتىنىڭ مۇئاۋىن شۇجىسى، شەھەر باشلىقى بولغان. 1984 - يىلىدىن 1985 - يىلغىچە ج ك پ لياۋنىڭ ئۆلكىسى پەنجېك شەھەرلىك كومىتېتىنىڭ شۇجىسى، لياۋنىڭ ئۆلكىسى باشلىقىنىڭ يارده‌مچىسى بولغان. 1985 - يىلىدىن 1986 - يىلغىچە ج ك پ لياۋنىڭ ئۆلكىلىك كومىتېتىنىڭ دائىمىي كومىتېت ئەزاسى، مۇئاۋىن ئۆلكە باشلىقى بولغان. 1986 - يىلىدىن 1987 - يىلغىچە ج ك پ نىڭشيا ئاپتونوم رايونلۇق كومىتېتىنىڭ مۇئاۋىن شۇجىسى، ئاپتونوم رايونلۇق خەلق ھۆكۈمىتىنىڭ مۇئاۋىن رەئىسى، مۇۋەققەت رەئىسى بولغان. 1987 - يىلىدىن 1997 - يىلغىچە ج ك پ نىڭشيا ئاپتونوم رايونلۇق كومىتېتىنىڭ مۇئاۋىن شۇجىسى، ئاپتونوم رايونلۇق خەلق ھۆكۈمىتىنىڭ مۇئاۋىن رەئىسى بولغان. 1997 - يىلىدىن ھازىرغىچە جۇڭخۇا مەملىكەتلىك تەمىنات - سودا باش كوپېراتىپى پارتكۇرۇپپىسىنىڭ شۇجىسى (مىنىستىر دەرىجىلىك) بولۇپ كەلمەكتە.

ج ك پ 13-، 14 -، 15 - نۆۋەتلىك مەركىزىي كومىتېتلىرىنىڭ ئەزاسى بولغان.

جىڭ شۇپىڭنىڭ قىسقىچە تەرجىمھالى

جىڭ شۇپىڭ، ئەر، خەنزۇ. 1918 - يىلى 7 - ئايدا تۇغۇلغان، جىجياگنىڭ شائېنيۇ دېگەن يېرىدىن، جۇڭگو دېموكراتىك ئاساستا دۆلەت قۇرۇلۇش فاكۇلتېت مۇدىرى بولغان. 1984 - يىلدىن 1985 - يىلغىچە ئامېرىكا كولۇمبىيە ئۇنىۋېرسىتېتىدا بىلىم ئاشۇرغان. 1985 - يىلدىن 1986- يىلغىچە بېيجىڭ ئۇنىۋېرسىتېتى قانۇن فاكۇلتېتىنىڭ مۇئاۋىن مۇدىرى، مۇئاۋىن دوتسېنتى بولغان. 1986 - يىلدىن 1993 - يىلغىچە بېيجىڭ ئۇنىۋېرسىتېتىنىڭ مۇئاۋىن باشلىقى، پروفېسسورى، بېيجىڭ شەھەرلىك مۇھاجىرلار بىرلەشمىسىنىڭ رەئىسى، جۇڭگو مۇھاجىرلار بىرلەشمىسىنىڭ مۇئاۋىن رەئىسى، بېيجىڭ شەھەرلىك خەلق قۇرۇلتىيى دائىمىي كومىتېتىنىڭ ئەزاسى، جۇڭگو قانۇنچىلىق جەمئىيىتىنىڭ مۇئاۋىن باشلىقى، ئادالەتچىلەر پارتىيىسى مەركىزىي كومىتېتىنىڭ مۇئاۋىن رەئىسى بولغان. 1993 - يىلدىن 1995 - يىلغىچە ئادالەتچىلەر پارتىيىسى مەركىزىي كومىتېتىنىڭ مۇئاۋىن رەئىسى، بېيجىڭ ئۇنىۋېرسىتېتىنىڭ مۇئاۋىن باشلىقى، دوكتورلۇقتا ئوقۇۋاتقان ئوقۇغۇچىلارنىڭ يېتەكچى ئوقۇتقۇچىسى، جۇڭگو مۇھاجىرلار بىرلەشمىسىنىڭ مۇئاۋىن رەئىسى بولغان. 1995 - يىلدىن 1997 - يىلغىچە ئادالەتچىلەر پارتىيىسى مەركىزىي كومىتېتىنىڭ مۇئاۋىن رەئىسى، ئالىي خەلق سوت مەھكىمىسىنىڭ مۇئاۋىن باشلىقى، جۇڭگو مۇھاجىرلار بىرلەشمىسىنىڭ مۇئاۋىن رەئىسى بولغان. 1997 - يىلدىن ھازىرغىچە ئادالەتچىلەر پارتىيىسى مەركىزىي كومىتېتىنىڭ رەئىسى، ئالىي خەلق سوت مەھكىمىسىنىڭ مۇئاۋىن باشلىقى، جۇڭگو مۇھاجىرلار بىرلەشمىسىنىڭ مۇئاۋىن رەئىسى، جۇڭگو قانۇنچىلىق جەمئىيىتىنىڭ مۇئاۋىن باشلىقى بولۇپ كەلمەكتە.

سىياسىي كېڭەش 8 - نۆۋەتلىك مەملىكەتلىك كومىتېتى دائىمىي كومىتېتىنىڭ ئەزاسى.

جاڭ كېخۇينىڭ قىسقىچە تەرجىمھالى

جاڭ كېخۇي، ئەر، خەنزۇ. 1928 - يىلى 2 - ئايدا تۇغۇلغان، تەيۋەننىڭ جاڭخۇا دېگەن يېرىدىن، تەيۋەن دېموكراتىك ئاپتونوم ئىتتىپاقىنىڭ ئەزاسى، جۇڭگو كومموئنىستىك پارتىيىسىنىڭ ئەزاسى.

ئۇ 1942 - يىلدىن 1947 - يىلغىچە تەيۋەن جاڭخۇا يۇقىرى دەرىجىلىك سودا مەكتىپىدە ئوقۇغان. 1947 - يىلدىن 1948 - يىلغىچە تەيۋەن پېداگوگىكا ئىنستىتۇتىدا ئوقۇغان. 1948 - يىلدىن 1949- يىلغىچە ئاۋۇال شياھېن ئۇنىۋېرسىتېتىنىڭ ئىقتىساد فاكۇلتېتىدا ئوقۇغان، كېيىن مىنيۇگەن زوڭدويى 4 - تۈەن 14 - مۇستەقىل لىيەننىڭ لىيەنجاڭى، مۇئاۋىن جىداۋيۈەنى بولغان. 1949 - يىلدىن 1951 - يىلغىچە فۇجيەن ئۆلكىسى ئەنشى ناھىيىلىك خەلق ج خ ئەترىتىنىڭ جىداۋيۈەنى، ناھىيىلىك ج خ ئىدارىسى بۆلۈمچىسىنىڭ باشلىقى بولغان. 1951 - يىلدىن 1952 - يىلغىچە فۇجيەن ئۆلكىلىك پارتكومنىڭ كادىرلار مەكتىپىدە ئوقۇغان، كېيىن ئۆلكىلىك پارتكوم يەر ئىسلاھاتى خىزمەت ئەترىتىدە گۇرۇپپا باشلىقى بولغان، كېيىن يەنە ئۆلكىلىك

كېڭەش دائىمىي كومىتېت ئەزاسى، «3 - سېنتەبىر» ئىلمىي جەمئىيىتى مەركىزىي كومىتېتىنىڭ مۇئاۋىن رەئىسى بولغان. 1992 - يىلى 3- ئايدىن ھازىرغىچە «3 - سېنتەبىر» ئىلمىي جەمئىيىتى مەركىزىي كومىتېتىنىڭ مۇئاۋىن رەئىسى، ئالىي خەلق تەپتىش مەھكىمىسىنىڭ مۇئاۋىن باش تەپتىشى بولغان.

سىياسىي كېڭەش 7 -، 8 - نۆۋەتلىك مەملىكەتلىك كومىتېتلىرى دائىمىي كومىتېتىنىڭ ئەزاسى بولغان.

جۇڭگو خەلق سىياسىي مەسلىھەت كېڭىشى 9 - نۆۋەتلىك مەملىكەتلىك كومىتېتى باش كاتىپنىڭ قىسقىچە تەرجىمھالى

جاڭ ۋەنتۇڭ، ئەر، خەنزۇ. 1941 - يىلى 5 - ئايدا تۇغۇلغان، تەيەنجىن شەھىردىن. 1960 - يىلى 8 - ئايدا جۇڭگو كومموئنىستىك پارتىيىسىگە كىرگەن، 1961 - يىلى 8 - ئايدا خىزمەتكە قاتناشقان، تەيەنجىن پېداگوگىكا ئىنستىتۇتىنىڭ جۇڭگو ئەدەبىياتى فاكۇلتېتىنى پۈتتۈرگەن، ئالىي تېخنىكوم مەلۇماتىغا ئىگە.

1959 - يىلىدىن 1961 - يىلغىچە تەيەنجىن پېداگوگىكا ئىنستىتۇتىنىڭ جۇڭگو ئەدەبىياتى فاكۇلتېتىدا ئوقۇغان. 1961 - يىلىدىن 1965 - يىلغىچە تەيەنجىن شەھەرلىك 78 - ئوتتۇرا مەكتەپتە ئوقۇتقۇچى، كادىرلار بۆلۈمىنىڭ كاتىپى بولغان. 1965 - يىلىدىن 1968 - يىلغىچە كوممۇنىستىك ياشلار ئىتتىپاقى تەيەنجىن شەھىرى رايونلۇق كومىتېتى مەكتەپ ئىشلىرى بۆلۈمىنىڭ باشلىقى بولغان. 1968 - يىلىدىن 1970 - يىلغىچە تەيەنجىن شەھىرى خېبېي رايونلۇق «7 - ماي» كادىرلار مەكتىپىدە ئەمگەك قىلغان. 1970 - يىلىدىن 1978 - يىلغىچە ج ك پ تەيەنجىن شەھىرى خېبېي رايونلۇق كومىتېتىنىڭ تەشۋىقات بۆلۈم كادىرى، مۇئاۋىن بۆلۈم باشلىقى بولغان. 1978 - يىلىدىن 1982 - يىلغىچە ج ك پ تەيەنجىن شەھەرلىك پارتكوم ئىشخانىسىدا، شەھەرلىك پارتكوم سىياسەت تەتقىقات ئىشخانىسىدا كادىر بولغان، شەھەرلىك پارتكوم 1 - شۇجىسىنىڭ كاتىپى بولغان. 1982- يىلىدىن 1983 - يىلغىچە ج ك پ تەيەنجىن شەھەرلىك كومىتېت ئىشخانىسىنىڭ مۇدىرى بولغان. 1983 - يىلىدىن 1988 - يىلغىچە ج ك پ تەيەنجىن شەھەرلىك كومىتېتىنىڭ باش كاتىپى، قوشۇمچە شەھەرگە بىۋاستە قاراشلىق ئورگانلار پارتكومنىڭ شۇجىسى بولغان. 1988 - يىلىدىن 1993 - يىلغىچە مەملىكەتلىك باش ئىشچىلار ئۇيۇشمىسىنىڭ مۇئاۋىن رەئىسى، شۇجىچۇنىڭ شۇجىسى، پارتكۇرۇپپىسىنىڭ ئەزاسى بولغان. 1993 - يىلىدىن 1997 - يىلغىچە ج ك پ مەركىزىي كومىتېت بىرلىك سەپ بۆلۈمىنىڭ مۇئاۋىن باشلىقى، مەملىكەتلىك سىياسىي كېڭەشنىڭ مۇئاۋىن باش كاتىپى بولغان. 1997- يىلىدىن ھازىرغىچە ج ك پ مەركىزىي كومىتېتى بىرلىك سەپ بۆلۈمىنىڭ مۇئاۋىن باشلىقى، مەملىكەتلىك سىياسىي كېڭەشنىڭ مۇئاۋىن باش كاتىپى، مەملىكەتلىك

10 - ئايغىچە شەرقىي شىمال ئېغىر تېپتكى ماشىنىسازلىق ئىنستىتۇتىنىڭ دوتسېنتى بولغان، 1983 - يىلى 10 - ئايدىن 1991- يىلى 4- ئايغىچە خېيلۇڭجياڭ ئۆلكىسى چىچىخار شەھىرىنىڭ مۇئاۋىن باشلىقى، خېيلۇڭجياڭ مېخانىكا ئىلمىي جەمئىيىتىنىڭ دائىمىي ئىشلار مۇدىرى بولغان، 1991 - يىلى 4 - ئايدىن 91 - يىلى 10 - ئايغىچە خېيلۇڭجياڭدا ئۆلكە باشلىقىنىڭ يارده‌مچىسى، جۇڭگو گومىنداڭ ئىنقىلابىي كومىتېتى خېيلۇڭجياڭ ئۆلكىلىك كومىتېتىنىڭ مۇدىر ئەزاسى، خېيلۇڭجياڭ ئۆلكىلىك مېخانىكا جەمئىيىتىنىڭ مۇئاۋىن باشلىقى بولغان، 1991 - يىلى 10 - ئايدىن 1992 - يىلغىچە خېيلۇڭجياڭ ئۆلكىسىنىڭ مۇئاۋىن باشلىقى، جۇڭگو گومىنداڭ ئىنقىلابىي كومىتېتىنىڭ خېيلۇڭجياڭ ئۆلكىلىك كومىتېتىنىڭ مۇدىر ئەزاسى بولغان. 1992- يىلىدىن 1998 - يىلى 1 - ئايغىچە جۇڭگو گومىنداڭ ئىنقىلابىي كومىتېتى مەركىزىي كومىتېتىنىڭ مۇئاۋىن رەئىسى، خېيلۇڭجياڭ ئۆلكىلىك كومىتېتىنىڭ مۇدىر ئەزاسى، خېيلۇڭجياڭ ئۆلكىسىنىڭ مۇئاۋىن باشلىقى بولغان. 1998 - يىلى 1 - ئايدىن ھازىرغىچە جۇڭگو گومىنداڭ ئىنقىلابىي كومىتېتى مەركىزىي كومىتېتىنىڭ مۇئاۋىن رەئىسى، خېيلۇڭجياڭ ئۆلكىلىك كومىتېتىنىڭ مۇدىر ئەزاسى بولغان.

سىياسىي كېڭەش 7 - نۆۋەتلىك مەملىكەتلىك كومىتېتىنىڭ ئەزاسى، سىياسىي كېڭەش 8 - نۆۋەتلىك مەملىكەتلىك كومىتېتىنىڭ دائىمىي ئىشلار ئەزاسى بولغان.

ۋاڭ ۋېنيۈەننىڭ قىسقىچە تەرجىمھالى

ۋاڭ ۋېنيۈەن، ئەر، خەنزۇ. 1931 - يىلى 2 - ئايدا تۇغۇلغان، خۇبېي ئۆلكىسىنىڭ خۇاڭبېي دېگەن يېرىدىن، «3 - سېنتەبىر» ئىلمىي جەمئىيىتىنىڭ ئەزاسى، شەرقىي شىمال مالىيە - ئىقتىساد ئىنستىتۇتى مالىيە فاكۇلتېتىنى پۈتتۈرگەن، پروفېسسور.

1950 - يىلىدىن 1953 - يىلغىچە خۇبېي ئۆلكىسىنىڭ خۇاڭبېي ناھىيىلىك چېەن شۇن ماي زاۋۇتى، دايې پولات زاۋۇتىنىڭ بوغالتىرى بولغان. 1953 - يىلىدىن 1956 - يىلغىچە شەرقىي شىمال بوغالتىرلىق ستاتىستىكا تېخنىكومنىڭ بوغالتىرلىق فاكۇلتېتىدا، شەرقىي شىمال مالىيە ئىقتىساد ئىنستىتۇتى مالىيە فاكۇلتېتىدا ئوقۇغان. 1956 - يىلىدىن 1958 - يىلغىچە شەرقىي شىمال مالىيە - ئىقتىساد ئىنستىتۇتى مالىيە فاكۇلتېتىدا يارده‌مچى ئوقۇتقۇچى بولغان. 1958 - يىلىدىن 1982- يىلغىچە لياۋنىڭ ئۇنىۋېرسىتېتى ئىقتىساد فاكۇلتېتىنىڭ يارده‌مچى ئوقۇتقۇچىسى، لېكتورى بولغان. 1982 - يىلىدىن 1988 - يىلغىچە لياۋنىڭ ئۇنىۋېرسىتېتى ئىقتىساد فاكۇلتېتىنىڭ دوتسېنتى، پروفېسسورى، ئوقۇتۇش كافېدىراسىنىڭ مۇدىرى، فاكۇلتېت مۇدىرى، ئىقتىساد ئىنستىتۇتىنىڭ مۇدىرى بولغان. «3 - سېنتەبىر» ئىلمىي جەمئىيىتى لياۋنىڭ ئۆلكىسى شۆبېگاڭ شەھەرلىك كومىتېتىنىڭ مۇئاۋىن مۇدىر

جەمئىيىتىنىڭ ئەزاسى، شاڭخەي سېنت - جون ئۇنىۋېرسىتېتىنى پۈتتۈرگەن.

1934 - يىلىدىن 1939 - يىلىغىچە شاڭخەي سېنت - جون ئۇنىۋېرسىتېتىدا ئوقۇغان. 1939 - يىلدىن 1942 - يىلىغىچە شاڭخەي «شىنجوڭ» سواد - سانائەت زاۋۇتىدا مۇئاۋىن دىرېكتور بولغان. 1942- يىلدىن 1957 - يىلىغىچە شاڭخەي «خۇامىڭ» تاماكا زاۋۇتىنىڭ مۇئاۋىن دىرېكتورى، دىرېكتورى، شاڭخەي «خۇاچېڭ» تاماكا زاۋۇتىنىڭ دىرېكتورى، شاڭخەي تاماكا سانائىتى كەسپىداشلار ئۇيۇشمىسىنىڭ مۇدىرى، جۇڭگو دېموكراتىك ئاساستا دۆلەت قۇرۇش جەمئىيىتى شاڭخەي شەھەرلىك كومىتېتىنىڭ باش كاتىپى، شاڭخەي شەھەرلىك سودا - سانائەتچىلەر بىرلەشمىسىنىڭ مۇئاۋىن باش كاتىپى، شاڭخەي شەھەرلىك سىياسىي كېڭەشنىڭ مۇئاۋىن باش كاتىپى بولغان. 1957 - يىلدىن 1979 - يىلىغىچە مەملىكەتلىك سودا - سانائەتچىلەر بىرلەشمىسىنىڭ مۇئاۋىن باش كاتىپى، مەملىكەتلىك سودا - سانائەتچىلەر بىرلەشمىسى ئىجرائىيە كومىتېتىنىڭ دائىمىي ئەزاسى بولغان. 1979 - يىلدىن 1993 - يىلىغىچە جۇڭگو خەلقئارا ھاۋالە مەبلەغ شىركىتى ئۈي - زېمىن بۆلۈمىنىڭ باش دىرېكتورى، جۇڭگو خەلقئارا ھاۋالە مەبلەغ شىركىتىنىڭ مۇئاۋىن باش دىرېكتورى، دۆلەت چەت ئەل مەبلىغىدىكى كارخانىلارنى باشقۇرۇش كومىتېتىنىڭ تەكلىپلىك مەسلىھەتچىسى، تاشقى ئىقتىساد - سودا مىنىستىرلىكىنىڭ تەكلىپلىك مەسلىھەتچىسى، سىياسىي كېڭەش مەملىكەتلىك كومىتېتى دائىمىي كومىتېتىنىڭ ئەزاسى، مەملىكەتلىك سودا - سانائەتچىلەر بىرلەشمىسىنىڭ مۇئاۋىن رەئىسى، جۇڭگو خەلقئارا ھاۋالە مەبلەغ شىركىتىنىڭ دائىمىي ئىشلارغا مەسئۇل مۇدىرى، جۇڭگو خەلقئارا ئىقتىسادىي مەسلىھەت بېرىش شىركىتىنىڭ باش مۇدىرى، مەملىكەتلىك سىياسىي كېڭەشنىڭ مۇئاۋىن باش كاتىپى بولغان. 1993 - يىلدىن ھازىرغىچە سىياسىي كېڭەش مەملىكەتلىك كومىتېتى دائىمىي كومىتېتىنىڭ ئەزاسى، مەملىكەتلىك سودا- سانائەتچىلەر بىرلەشمىسىنىڭ رەئىسى، جۇڭگو منشىڭ بانكىسىنىڭ باش مۇدىرى بولۇپ كەلمەكتە.

2-، 3-، 4-، 5- نۆۋەتلىك مەملىكەتلىك سىياسىي كېڭەشنىڭ ئەزاسى، سىياسىي كېڭەش 6-، 7-، 8- نۆۋەتلىك مەملىكەتلىك كومىتېتلىرى دائىمىي كومىتېتلىرىنىڭ ئەزاسى بولغان.

لو خاۋ سەينىڭ قسقىچە تەرجىمھالى

لوخاۋسەي، ئەر، خەنزۇ. 1934 - يىلى 3 - ئايدا تۇغۇلغان، فۇجيەن ئۆلكىسىنىڭ ئەنشى دېگەن يېرىدىن، ئادالەتچىلەر پارتىيىسىنىڭ، جۇڭگو كومموئىستىك پارتىيىسىنىڭ ئەزاسى، بېيجىڭ ئۇنىۋېرسىتېتىنىڭ قانۇن فاكۇلتېتىنى پۈتتۈرگەن، پروفېسسور.

1951 - يىلى 4 - ئايدىن 1952 - يىلى 7 - ئايغىچە سىنگاپوردا ئەنگلىيە مۇستەملىكىچى دائىرىلىرى تەرىپىدىن قامالغان قويۇلغان. 1952- يىلدىن 1956 - يىلغىچە گۇئاڭدۇڭ ئۆلكىسىنىڭ گۇئاڭجۇ «جىيوڭ» ئوتتۇرا مەكتىپىدە، جىياڭسۇ ئۆلكىسىنىڭ ۋۇشى شەھەرلىك 1 - ئوتتۇرا مەكتىپىدە ئوقۇغان. 1956 - يىلدىن 1960 - يىلغىچە بېيجىڭ ئۇنىۋېرسىتېتىنىڭ قانۇن فاكۇلتېتىدا ئوقۇغان. 1960 - يىلدىن 1984 - يىلغىچە بېيجىڭ ئۇنىۋېرسىتېتىنىڭ قانۇن فاكۇلتېتىدا يارداملىق ئوقۇتقۇچى، لېكتور، مۇئاۋىن پارتكوم پارتىيە مەكتىپىدە ئوقۇغان. 1952 - يىلدىن 1969 - يىلغىچە فۇجيەن ئۆلكىلىك پارتكوم بىرلىك سەپ بۆلۈمىدە ئىش بېجىرگۈچى، گۇرۇپپا باشلىقى بولغان.

1969 - يىلدىن 1973 - يىلغىچە فۇجيەن ئۆلكىسىنىڭ نىڭخۇا ناھىيىسىگە ئەمگەك قىلىشقا چۈشۈرۈلگەن، كېيىن، ناھىيىلىك ئىنقىلابىي كومىتېت تەشۋىقات گۇرۇپپىسىنىڭ مۇئاۋىن باشلىقى بولغان. 1973- يىلدىن 1978 - يىلغىچە فۇجيەن ئۆلكىلىك ئىنقىلابىي كومىتېت تاشقى ئىشلار گۇرۇپپىسىدا تەرجىمان بولغان. 1978 - يىلدىن 1982- يىلغىچە فۇجيەن ئۆلكىلىك سىياسىي كېڭەشنىڭ مۇئاۋىن باش كاتىپى، ئۆلكىلىك مۇھاجىرلار ئىشخانىسى، ئۆلكىلىك تاشقى ئىشلار ئىشخانىسىنىڭ مۇئاۋىن مۇدىرى، ئۆلكىلىك تەيۋەن دېموكراتىك ئاپتونوم ئىتتىپاقىنىڭ ئاساسىي ئەزاسى، ئۆلكىلىك تەيۋەنلىك قېرىنداشلار بىرلەشمە دوستلۇق جەمئىيىتىنىڭ مۇئاۋىن رەئىسى، ئۆلكىلىك سىياسىي كېڭەشنىڭ مۇئاۋىن رەئىسى، ئۆلكىلىك سوتسىيالىزم ئىنستىتۇتىنىڭ مۇدىرى، گووۋۇيۈەن تەيۋەن ئىشلىرى ئىشخانىسىنىڭ مۇئاۋىن مۇدىرى بولغان. 1991 - يىلدىن 1997 - يىلغىچە جۇڭخۇا مەملىكەتلىك تەيۋەنلىك قېرىنداشلار بىرلەشمە دوستلۇق جەمئىيىتىنىڭ باشلىقى، دېڭ بوغۇزى ئىككى قىرغىقدىكىلەر ئالاقە جەمئىيىتىنىڭ مەسلىھەتچىسى، تەيۋەن دېموكراتىك ئاپتونوم ئىتتىپاقى مەركىزىي كومىتېتىنىڭ مۇئاۋىن رەئىسى بولغان. 1997 - يىلدىن ھازىرغىچە تەيۋەن دېموكراتىك ئاپتونوم ئىتتىپاقى مەركىزىي كومىتېتىنىڭ رەئىسى، مەملىكەتلىك تەيۋەنلىكلەر بىرلەشمىسىنىڭ پەخرىي باشلىقى بولۇپ كەلمەكتە.

5 - نۆۋەتلىك، 7 - نۆۋەتلىك مەملىكەتلىك سىياسىي كېڭەشنىڭ ئەزاسى بولغان. 8 - نۆۋەتلىك مەملىكەتلىك خەلق قۇرۇلتىيى دائىمىي كومىتېتىنىڭ ئەزاسى، مەملىكەتلىك خەلق قۇرۇلتىيى ئىچكى ئىشلار ئەدلىيە كومىتېتىنىڭ مۇئاۋىن مۇدىرى، ئەزاسى بولغان.

جۇ تيېنۇڭنىڭ قسقىچە تەرجىمھالى

جۇ تيېنۇڭ، ئەر، خەنزۇ. 1938 - يىلى 11 - ئايدا تۇغۇلغان، لياۋئېڭنىڭ شېنياڭ شەھىردىن. جۇڭگو گومىنداڭ ئىنقىلابىي كومىتېتىنىڭ ئەزاسى، بېيجىڭ ئۇنىۋېرسىتېتى ماتېماتىكا - مېخانىكا فاكۇلتېتىنى پۈتتۈرگەن، دوتسېنت.

1955 - يىلى 9 - ئايدىن 1960 - يىلى 9 - ئايغىچە بېيجىڭ ئۇنىۋېرسىتېتى ماتېماتىكا - مېخانىكا فاكۇلتېتىدا ئوقۇغان. 1960 - يىلى 10 - ئايدىن 1961 - يىلى 11 - ئايغىچە خارېۋىن سانائەت ئۇنىۋېرسىتېتى دىنامىكا فاكۇلتېتىدا پراكتىكانت يارداملىق ئوقۇتقۇچى بولغان. 1961 - يىلى 11 - ئايدىن 1978 - يىلغىچە شەرقىي شىمال ئېغىر تېپتىكى ماشىنىسازلىق ئىنستىتوتىدا يارداملىق ئوقۇتقۇچى بولغان. 1978 - يىلدىن 1982 - يىلغىچە شەرقىي شىمال ئېغىر تېپتىكى ماشىنىسازلىق ئىنستىتوتىدا لېكتور، ئوقۇتۇش - ئوقۇتۇش تەتقىقات بۆلۈمىنىڭ مۇئاۋىن باشلىقى بولغان. 1982 - يىلدىن 1983 - يىلى پارتكوم پارتىيە مەكتىپىدە ئوقۇغان. 1952 - يىلدىن 1969 - يىلغىچە فۇجيەن ئۆلكىلىك پارتكوم بىرلىك سەپ بۆلۈمىدە ئىش بېجىرگۈچى، گۇرۇپپا باشلىقى بولغان.

1969 - يىلدىن 1973 - يىلغىچە فۇجيەن ئۆلكىسىنىڭ نىڭخۇا ناھىيىسىگە ئەمگەك قىلىشقا چۈشۈرۈلگەن، كېيىن، ناھىيىلىك ئىنقىلابىي كومىتېت تەشۋىقات گۇرۇپپىسىنىڭ مۇئاۋىن باشلىقى بولغان. 1973- يىلدىن 1978 - يىلغىچە فۇجيەن ئۆلكىلىك ئىنقىلابىي كومىتېت تاشقى ئىشلار گۇرۇپپىسىدا تەرجىمان بولغان. 1978 - يىلدىن 1982- يىلغىچە فۇجيەن ئۆلكىلىك سىياسىي كېڭەشنىڭ مۇئاۋىن باش كاتىپى، ئۆلكىلىك مۇھاجىرلار ئىشخانىسى، ئۆلكىلىك تاشقى ئىشلار ئىشخانىسىنىڭ مۇئاۋىن مۇدىرى، ئۆلكىلىك تەيۋەن دېموكراتىك ئاپتونوم ئىتتىپاقىنىڭ ئاساسىي ئەزاسى، ئۆلكىلىك سىياسىي كېڭەشنىڭ مۇئاۋىن رەئىسى، ئۆلكىلىك سوتسىيالىزم ئىنستىتوتىنىڭ مۇدىرى، گووۋۇيۈەن تەيۋەن ئىشلىرى ئىشخانىسىنىڭ مۇئاۋىن مۇدىرى بولغان. 1991 - يىلدىن 1997 - يىلغىچە جۇڭخۇا مەملىكەتلىك تەيۋەنلىك قېرىنداشلار بىرلەشمە دوستلۇق جەمئىيىتىنىڭ باشلىقى، دېڭ بوغۇزى ئىككى قىرغىقدىكىلەر ئالاقە جەمئىيىتىنىڭ مەسلىھەتچىسى، تەيۋەن دېموكراتىك ئاپتونوم ئىتتىپاقى مەركىزىي كومىتېتىنىڭ مۇئاۋىن رەئىسى بولغان. 1997 - يىلدىن ھازىرغىچە تەيۋەن دېموكراتىك ئاپتونوم ئىتتىپاقى مەركىزىي كومىتېتىنىڭ رەئىسى، مەملىكەتلىك تەيۋەنلىكلەر بىرلەشمىسىنىڭ پەخرىي باشلىقى بولۇپ كەلمەكتە.

5 - نۆۋەتلىك، 7 - نۆۋەتلىك مەملىكەتلىك سىياسىي كېڭەشنىڭ ئەزاسى بولغان. 8 - نۆۋەتلىك مەملىكەتلىك خەلق قۇرۇلتىيى دائىمىي كومىتېتىنىڭ ئەزاسى، مەملىكەتلىك خەلق قۇرۇلتىيى ئىچكى ئىشلار ئەدلىيە كومىتېتىنىڭ مۇئاۋىن مۇدىرى، ئەزاسى بولغان.

جۇ تيېنۇڭنىڭ قسقىچە تەرجىمھالى

جۇ تيېنۇڭ، ئەر، خەنزۇ. 1938 - يىلى 11 - ئايدا تۇغۇلغان، لياۋئېڭنىڭ شېنياڭ شەھىردىن. جۇڭگو گومىنداڭ ئىنقىلابىي كومىتېتىنىڭ ئەزاسى، بېيجىڭ ئۇنىۋېرسىتېتى ماتېماتىكا - مېخانىكا فاكۇلتېتىنى پۈتتۈرگەن، دوتسېنت.

1955 - يىلى 9 - ئايدىن 1960 - يىلى 9 - ئايغىچە بېيجىڭ ئۇنىۋېرسىتېتى ماتېماتىكا - مېخانىكا فاكۇلتېتىدا ئوقۇغان. 1960 - يىلى 10 - ئايدىن 1961 - يىلى 11 - ئايغىچە خارېۋىن سانائەت ئۇنىۋېرسىتېتى دىنامىكا فاكۇلتېتىدا پراكتىكانت يارداملىق ئوقۇتقۇچى بولغان. 1961 - يىلى 11 - ئايدىن 1978 - يىلغىچە شەرقىي شىمال ئېغىر تېپتىكى ماشىنىسازلىق ئىنستىتوتىدا يارداملىق ئوقۇتقۇچى بولغان. 1978 - يىلدىن 1982 - يىلغىچە شەرقىي شىمال ئېغىر تېپتىكى ماشىنىسازلىق ئىنستىتوتىدا لېكتور، ئوقۇتۇش - ئوقۇتۇش تەتقىقات بۆلۈمىنىڭ مۇئاۋىن باشلىقى بولغان. 1982 - يىلدىن 1983 - يىلى

سودا - سانائەتچىلەر بىرلەشمىسىنىڭ مۇئاۋىن رەئىسى، پارتكومۇرۇپپىسىنىڭ شۇجىسى (مىنىستىر دەرىجىلىك) لىقىنى ئۆتەپ كەلمەكتە.

ئۇ جۇڭگو كومموئىستىك پارتىيىسىنىڭ 15 - قۇرۇلتىيىدا مەركىزىي ئىنتىزام تەكشۈرۈش كومىتېتىنىڭ ئەزالىقىغا سايلانغان، سىياسىي كېڭەش 8 - نۆۋەتلىك مەملىكەتلىك كومىتېتى دائىمىي كومىتېتىنىڭ ئەزاسى بولغان.

جۇڭگو خەلق سىياسىي مەسلىھەت كېڭىشى 9 - نۆۋەتلىك مەملىكەتلىك كومىتېتىنىڭ رەئىسى، مۇئاۋىن رەئىسلىرى، باش كاتىپى، دائىمىي‌كومىتېت ئەزالىرىنىڭ ئىسملىكى

(بېشى 1 - بەتتە)

چېن چاڭجى، چېن گاۋخۇا، چېن يىچۈن، چېن جىنيۇ، چېن گەنجۇ، فەن باۋجۈن، لىن دۆڭخوي، مەك ياڭ، گۈخوي، لوگۈنزۇڭ، لو خەنشيەن، خې جىچياڭ (ناشىرۋ)، يۆ فىك، يۆ شۇساڭ (مانجۇ)، يۆچىفىك، جىن يى، جىن چيەن (مانجۇ)، جىن كەيچىن، جىن رىگواڭ (چاۋشيەنزۇ)، جىنجۇڭ. جەنزەنپىڭلا(زاڭزۇ)، جىن جىپىك(خۇيزۇ)، جىن لوشەن، جۇيىشىن، جۇشاۋجيا، جىك شۇيى (ئايال)، جىك لىجى، جىك گوشيۇڭ، فاك ۋېيجۇڭ، شياك چاۋزۇڭ (مياۋزۇ)، جاۋيەن (ئايال)، جاۋيىشىك (ياۋزۇ)، جاۋۋېيجى، جاۋجيەنيۆ، جاۋۋېيچىن (مانجۇ)، خۇپىك، خۇجىڭمىن، خۇجىڭگواڭ، خۇخوڭلىي، خۇدېپىك، نيۇ شۇجاڭ، دۇەن كۇنشىك (ئايال، دەيزۇ)، خۇجىبې، يۈينبو، جياڭ شىنجىك، جياڭ، خوگچۇەن، جياڭ شياۋچىن (ئايال)، جياڭ شيېشىك، ياۋجۇن، خې گۇاڭخۇي، يۇەن شىڭھې، يۇەن لۇڭپىك، دۇ بىنجې، شيا جياجۇن(تۇجيازۇ)، گۈيۈنفېي، چيەن جىگربن، شۇي سىمىن، شۇي ججەن، شۇي گېنشىك، شۇي سەيدۇڭ، شۇي زۇڭجۇن، شۇي چىچاۋ، شۇي جەنتاڭ، شۇي لىڭشياڭ، ئەي بوستان، گاۋچىك (ئايال)، گاۋ جيەنشياڭ، گاۋجنجيا، تاڭ يۈەنجاڭ، تاڭ شۇبىي، تاڭ شياڭدېڭ، ساڭ شاڭ، دۇجى پامۇ، دې چىنچۈيجىن (ئايال، زاڭزۇ)، خۇاڭ خىك، خۇاڭ گۇەنسۇڭ، خۇاڭ كېلى، خۇاڭ چېشىن، خۇاڭ مىڭدۇ، خۇاڭ مىڭفۇ، سۇ تاڭجۇاڭ، مەي شياڭمىن، مەي ياڭجېك، ساۋ خەنشىك، گۇڭ شىپىك (ئايال)، گۇڭ يۈيجې، كاڭ لىك(ئايال)، جاڭ شمىك، جياڭ شياڭسۇن، يەن چىچېن، لياڭ شاڭلى، لياڭ جنچۇەن، لياڭ جۇېن، لياڭ يۈنىك (ئايال، جۇاڭزۇ)، سويۇرۇي، پىك چىگيۇەن، جياڭ مىنكۇەن، خەن داجيەن(ئايال)، خەن ۋېنساۋ، خەن شىڭگۇي(خۇيزۇ)، خەن رۇچى، خەن چىدې، خەن نەنپىك، گۇشىڭزۇ، يۈي چاڭلىن، چېك لىيەنچاڭ، چېن جنپېي، فۇشىشۇ، شى شىڭخوي، شې جىن، شې شىڭلىن (خۇيزۇ)، شې كېچاڭ، شې لىيچۇەن (ئايال)، شې شىدې، جىن شياڭيى، مىك سۇيپىك(ئايال، بويىزۇ)، چۇجۇاڭ، لۇمىك، سەي زېمىن، سەي ۋېيشيەن، جەي تەيفېك، موۋېنچۇەن، لى لېمىن، دې جىمىن (موگغۇل)، پەن شيا(ئايال)، پەن گۇاڭتيەن، پەن جنپەي، پەن بېيلېي (ئايال، گاۋشەنزۇ)، دەي شۇجياڭ.

شىنخۇا ئاگېنتلىقى

(بېشى 1 - بەتتە)

تەخمىنەن سائەت 3 تىن 40 مىنۇت ئۆتكەندە بېلەت تاشلاش باشلاندى، نازارەتچىلەر ئۆز ئورنىدا تۇرۇپ ئالدى بىلەن بېلەت تاشلىدى. ئەزالار ئولتۇرغان رايون بويىچە بەلگىلەنگەن 23 ئورۇندىكى بېلەت ساندۇقىغا بېلەت تاشلىدى. بېلەت تاشلاش جەريانى تەخمىنەن 30 مىنۇت داۋاملاشتى.

خىزمەتچى خادىملار يىغىلغان سايلام بېلتىنى ھېسابلاپ بولغاندىن كېيىن، باش نازارەتچىلەر ئىجرائىيە رەئىسلەرگە بېلەت نەتىجىسىنى مەلۇم قىلدى. ئىجرائىيە رەئىس: بېلەت تاشلاشتىن ئىلگىرى سايلام ئورنىدا ھازىر بولغان ئەزا 2048، رەئىس، مۇئاۋىن رەئىسلەر، باش كاتىپنى سايلاشقا 2048 پارچە بېلەت تارقىتىلدى ھەم 2048 پارچە بېلەت يىغىۋېلىندى؛ دائىمىي كومىتېت ئەزالىرىنى سايلاشقا 2048 بېلەت تارقىتىلدى، 2047 بېلەت يىغىۋېلىندى، يىغىۋېلىنغان سايلام بېلتىنىڭ ھەممىسى تارقىتىلغان سايلام بېلتى بىلەن تەڭ چىقتى، ياكى ئازراق چىقتى، سايلام ئىناۋەتلىك، دەپ جاكارلىدى.

ھېسابلاش ئاخىرلاشقاندىن كېيىن ئىجرائىيە رەئىس خىزمەتچى خادىملارنى ھەر بىر كىشىنىڭ ئېرىشكەن بېلەت سانىنى ۋە باشقا سايلانغان كىشىلەرنىڭ ئىسملىكىنى ۋە ئېرىشكەن بېلەت سانىنى ئوقۇشنى بەلگىلىدى. ئاۋاز نەتىجىسىدىن رەئىس، مۇئاۋىن رەئىسلەر، باش كاتىپ ۋە دائىمىي كومىتېت ئەزالىرىنىڭ جەمئىي 323 نامزاتىنىڭ ئېرىشكەن ئاۋاز سانىنىڭ ئەزالار ئومۇمىي سانىنىڭ يېرىمىدىن ئېشىپ، ھەممەيلەننىڭ سايلانغانلىقى مەلۇم بولدى. بۇ چاغدا يىغىن زالىدا قىزغىن ئالقىش ساداسى كۆتۈرۈلدى.

****

ئېلانلار

شىنجاڭ يېزا ئىگىلىك ئۇنىۋېرسىتېتىدىن بېرىلگەن ئايمگۈل ئابدۇرېھىم نامىدىكى 892925 نومۇرلۇق ئوقۇش پۈتتۈرۈش گۇۋاھنامىسىنى يوقاتتىم، ئېلان قىلىنغان كۈندىن ئېتىبارەن ئىناۋەتسىز.

شىنجاڭ سانائەت ئىنستىتوتىدىن بېرىلگەن رەيھانگۈل ئىمىر نامىدىكى 4395207 نومۇرلۇق ئوقۇغۇچىلىق كىنىشكىسىنى يوقاتتىم، ئېلان قىلىنغان كۈندىن ئېتىبارەن ئىناۋەتسىز.

ئادرېس: ئۈرۈمچى شەھىرى، ياڭزىجياڭ كوچىسى 1 - نومۇر. تېلېفون باش ئايپاراتى: 5818200، ئېلان بۆلۈمى: 5850783، تارقىتىش بۆلۈمى: 5859769، تېلېگراف نومۇرى: 5028، پوچتا نومۇرى: 830051، گېزىتنىڭ ئايلىق باھاسى: 7 يۈەن 50 پۇڭ، پارچە باھاسى: 25 پۇڭ (گېزىتنىڭ تىزىملاش نومۇرى:102)

شىنجاڭ گېزىتى

(维吾尔文) 新疆日报 (بۇ سان 4 بەت)

مەملىكەت ئىچىدىكى بىر تۇتاش نومۇرى: CN 65——0002 / Z

«شىنجاڭ گېزىتى» ئىدارىسى نەشر قىلدى (ۋاكالەت نومۇرى: 1——57)

1998 - يىل
مارت
15
يەكشەنبە

ئۇرۇمچىنىڭ ھاۋارايى:
كۈندۈزى بۇلۇتلۇق بولۇپ ئازراق قار ياغىدۇ، كېچىسى ئونتۇراھال قار ياغىدۇ. تېمپېراتۇرا ℃ 0 – ℃ 6 - بولىدۇ. 5 – 4 بال شامال چىقىدۇ.

مۇھىم خەۋەرلەر

9 - نۆۋەتلىك مەملىكەتلىك خەلق قۇرۇلتىيى 1 - يىغىنىنىڭ ھەيئەت رياستى 4 - يىغىن ئۆتكۈزدى

يېڭى بىر نۆۋەتلىك دۆلەت ئورگىنى رەھبەرلىرى نامزاتلىرىنىڭ ئىسملىكىنى ئومۇمىي يىغىنىنىڭ سايلىمىغا سۇنۇشنى ماقۇللىدى

شىنخۇا ئاگېنتلىقى، بېيجىڭ، 14 - مارت تېلېگراممىسى. 9 - نۆۋەتلىك مەملىكەتلىك خەلق قۇرۇلتىيى 1 - يىغىنىنىڭ ھەيئەت رياستى بۈگۈن چۈشتىن كېيىن «خەلق» ساراىيدا 4 - يىغىن ئۆتكۈزدى.

ھەيئەت رياستىنىڭ دائىمي رەئىسى لى پىڭ يىغىنغا رياسەتچىلىك قىلدى.

ۋەكىللەر ئۆمەكلىرى 9 - نۆۋەتلىك مەملىكەتلىك خەلق قۇرۇلتىيى 1 - يىغىنى ھەيئەت رياستىنىڭ 3 - يىغىندا كۆرسىتىلگەن نامزاتلار ئىسملىكىلايىھىسىنى غۇلغۇلا قىلىپ كېڭەشكەندىن كېيىن، يىغىنىنىڭ سايلىمىغا سۇنۇشقا قوشۇلىدىغانلىقىنى بىلدۈردى. يىغىن 9 - نۆۋەتلىك مەملىكەتلىك خەلق قۇرۇلتىيى دائىمي كومىتېتىنىڭ باشلىقى، مۇئاۋىن باشلىقلىرى، باش كاتىپى، ئەزالىرى نامزاتلىرىنىڭ ئىسملىكى، دۆلەتنىڭ رەئىسى ۋە مۇئاۋىن رەئىسى نامزاتلىرىنىڭ ئىسملىكى، مەركىزىي ھەربىي كومىتېت رەئىسى نامزاتىنىڭ ئىسملىكى، ئالىي خەلق سوت مەھكىمىسىنىڭ باشلىقى نامزاتىنىڭ ئىسملىكى، ئالىي خەلق تەپتىش مەھكىمىسىنىڭ باش تەپتىشى نامزاتىنىڭ ئىسملىكىنى ئاۋاز بېرىپ ماقۇللىدى، يىغىندىن كېيىن نامزاتلارنىڭ ئىسملىكى ۋەكىللەرگە تارقىتىپ بېرىلىدۇ، ئومۇمىي يىغىنىنىڭ سايلىمىغا سۇنۇلىدۇ. (ئاخىرى 4 - بەتتە)

باي، قۇدرەتلىك، دېموكراتىك، مەدەنىي بولغان سوتسىيالىستىك زامانىۋىلاشقان كۆچلۈك دۆلەت قۇرۇش ئۈچۈن تىرىشىپ كۆرەش قىلايلى

سىياسىي كېڭەش 9 - نۆۋەتلىك مەملىكەتلىك كومىتېتنىڭ 1- يىغىنى يىپىلدى

سىياسىي كېڭەش 9 - نۆۋەتلىك مەملىكەتلىك كومىتېتى 1 - يىغىنىنىڭ سىياسىي قارارى قاتارلىقلار ماقۇللاندى، رەئىس لى رۇيخۇەن يىپىلىش مۇراسىمىدا سۆز قىلدى

جىاڭ زېمىن، لى پىڭ، چىاۋشى، جۇرۇڭجى، لىيۇخۇاچىڭ، خۇجىنتاۋ، ۋېي جيەنشىڭ، لى لەنچىڭ، رۇڭ يىرىنلار يىغىنغا قاتناشتى

سۈرەتتە: يولداش جىاڭ زېمىن، لى رۇيخۇەن دەم ئېلىش ئۆيىدە سۆھبەتلەشمەكتە.

شىنخۇا ئاگېنتلىقى

*** ***** ***

رياسەتچىلىك قىلدى. رەئىس لى رۇيخۇەن ۋە مۇئاۋىن رەئىسلەردىن ياڭ رۇدەي، ۋاڭ جاۋگو، ئاپېي ئاۋاڭجىنمېي، جاۋ پۇچۇ، چيەن ۋېيچاڭ، لۇ جياشى، رىن جەنشىن، سۇڭ جەن، لى گۈيشەن، چىن جۇنشىڭ، جاڭ سىچىڭ، چيەن جىڭيىڭ، دىڭ گۇاڭشۇن، سۇن فۇلىن، خو يىڭدۇڭ، ماۋەنچى، جۇ گۇاڭيا، ۋەن گوچۇەن، خۇچىلى، چىن جىنخۇا، جاۋ نەنچى، ماۋ جيىۋڭ، بەي لىشىن، جىڭ شۇپىڭ، لو خاۋسەي، جاڭ كەخۇي، جۇ تيېنوڭ، ۋاڭ ۋېنيۇەن، باش كاتىپ جېڭ ۋەنتۇڭ، يىغىنىڭ باش كاتىپى جۇ شۇنلەر رەئىس سەھنىسىنىڭ ئالدىنقى قاتاردىن ئورۇن ئالدى.

جىاڭ زېمىن، لى پىڭ، چىاۋشى، جۇرۇڭجى، لىيۇ خۇاچىڭ، خۇجىنتاۋ، ۋېي جيەنشىڭ، لى لەنچىڭ، رۇڭ يىرىن قاتارلىق يولداشلار رەئىس سەھنىسىدىن ئورۇن ئالدى.

مەسىلىلەرنى دەۋر قىلىپ، نۇرغۇن قىممەتلىك پىكىر-تەكلىپلەرنى بېرىپ، دۆلەتكە، خەلققە بولغان يۈكسەك مەسئۇلىيەتچانلىق روھىنى ئىپادىلىدى، جۇڭگو كوممۇنىستىك پارتىيىسى بىلەن دېموكراتىك پارتىيە-گۇرۇھلار، پارتىيە - گۇرۇھسىز دېموكراتىك زاتلارنىڭ بىر - بىرىدىن سىر ساقلىماسلىق، ياخشى كۆنلەردىمۇ، يامان كۈنلەردىمۇ بىللە بولۇشتەك يېقىن مۇناسىۋىتىنى گەۋدىلەندۈردى. يىغىن ئاخىر دېموكراتىك، ئىتتىپاقلىق، ئالدىنقىلارغا ۋارىسلىق قىلىپ كېيىنكىلەرگە يول ئېچىشتەك قىزغىن كەيپىياتتا ئۆتتى.

چۈشتىن ئىلگىرى سائەت 9دا يې شۇەنپىڭ يىپىلىش يىغىنىنىڭ باشلانغانلىقىنى ئېلان قىلدى. يىغىن سىياسىي كېڭەش 9 - نۆۋەتلىك مەملىكەتلىك كومىتېتى 1 - يىغىنىنىڭ سىياسىي قارارىنى؛ سىياسىي كېڭەش 9 - نۆۋەتلىك مەملىكەتلىك كومىتېتى 1- يىغىنىنىڭ سىياسىي كېڭەش 8 - نۆۋەتلىك مەملىكەتلىك كومىتېتى دائىمي كومىتېتىنىڭ خىزمەت دوكلاتى توغرىسىدىكى قارارىنى؛ سىياسىي كېڭەش 9 - نۆۋەتلىك مەملىكەتلىك كومىتېتى 1 - يىغىنى تەكشۈرۈش ئەھۋالى توغرىسىدىكى دوكلاتنىى ماقۇللىدى.

ئارقىدىن رەئىس لى رۇيخۇەن يىپىش نۇتقى سۆزلىدى (تولۇق تېكىستى ئايرىم بېرىلىدۇ).

رەئىس سەھنىسىدىن ئورۇن ئالغانلار ئىچىدە يەنە دىڭ گۇەنگېن، تېمەن جيۇن، لى چاڭچۇن، لى تيېيىڭ، ۋۇ باڭگو، ۋۇ گۇەنجىڭ، چى خاۋتيەن، لو گەن، جاڭ چۈنيۇن، جا چىڭلىن، چيەن چىچېن، خۇاڭ جۇي، ۋېن جياباۋ، شې فېي، زىڭ چىنخۇڭ، ۋۇيى، زۇجياخۇا، جاڭ جېن، ۋاڭ خەنبىڭ، نى جىفۇ، چىن مۇخۇا، فېي شاۋتۇڭ، لېي جيېچۇڭ، ۋاڭ بىڭچيەن، پابالا گېلىلاگجى، ۋاڭ گۇاگيىڭ، چىڭ سىيىۋەن، بۇخې، تۇمۇر داۋامەت، ۋۇجيېپىڭ، ئىسمائىل ئەھمەد، پىڭ پىيىۋن، خۇڭ شۇجى، خى لۇلى قاتارلىق كىشىلەر بار.

سائەت 9دىن 45مىنۇت ئۆتكەندە يىغىن ھەيئەتلىك جۇڭخۇا خەلق جۇمھۇرىيىتىنىڭ دۆلەت شېئىرى ساداسى ئىچىدە يىپىلدى.

يىغىندىن كېيىن جىاڭ زېمىن قاتارلىق پارتىيە ۋە دۆلەت رەھبەرلىرى يىغىنغا قاتناشقان بارلىق سىياسىي كېڭەش ئەزالىرى بىلەن خاتىرە سۈرەتكە

شىنخۇا ئاگېنتلىقى، بېيجىڭ، 14 - مارت تېلېگراممىسى. جۇڭگو خەلق سىياسىي مەسلىھەت كېڭىشى 9 - نۆۋەتلىك مەملىكەتلىك كومىتېتىنىڭ 1- يىغىنى كۇنۇپكىسى تۇرلۇك قارالمىلارنى مۇۋەپپەقىيەتلىك ئورۇندىدى، بۈگۈن چۈشتىن ئىلگىرى «خەلق» سارىيىدا يېپىلدى.

مەملىكەتلىك سىياسىي كېڭەشنىڭ رەئىسى لى رۇيخۇەن يىغىنى يېپىش نۇتقىدا دېموكراتىك پارتىيە- گۇرۇھلار، پارتىيە - گۇرۇھسىز زاتلار، ئاممىۋى تەشكىلاتلار، ھەر مىللەت، ھەر ساھە زاتلاردىن يولداش جياڭ زېمىن يادرولۇقچىدىكى پارتىيە مەركىزىي كومىتېتىنىڭ ئەتراپىغا زىچ ئۇيۇشۇپ، دېڭ شياۋپىڭ نەزەرىيىسى ئۇلۇغ بايرىقىنى ئېگىز كۆتۈرۈپ، بىر نىيەت- بىر مەقسەتتە بولۇپ، تەڭ كۈچ چىقىرىپ، تەدبىر كۆرسىتىپ، روھىنى ئۇرغۇتۇپ، باش چۆكۈرۈپ راسا ئىشلەپ، سانسىز ئىنقلابىي ئەجدادلارنىڭ ۋەتەننى بىرلىككە كەلتۈرۈش، جۇڭخۇانى گۈللەندۈرۈشتىن ئىبارەت ئۇلۇغ غايىسىنى ئەمەلگە ئاشۇرۇش ئۈچۈن، قۇدرەتلىك، دېموكراتىك، مەدەنىي بولغان، سوتسىيالىستىك زامانىۋىلاشقان كۈچلۈك دۆلەت قۇرۇش ئۈچۈن تىرىشىپ كۈرەش قىلىشنى تەلەپ قىلدى.

بۈگۈنكى يىغىنغا مەملىكەتلىك سىياسىي كېڭەشنىڭ مۇئاۋىن رەئىسى يې شۇەنپىڭ سىياسىي كېڭەش 9 - نۆۋەتلىك مەملىكەتلىك كومىتېتنىڭ ئەزالىق سالاھىيىتى بىلەن قاتناشتى.

بۇ قېتىمقى يىغىن مەزگىلىدە ئەزالار سىياسىي كېڭەش 8 - نۆۋەتلىك مەملىكەتلىك كومىتېتى دائىمىي كومىتېتىنىڭ خىزمىتىدىن بېرىلگەن دوكلاتنى ئاڭلىدى ھەم قاراپ چىقتى، 9 - نۆۋەتلىك مەملىكەتلىك خەلق قۇرۇلتېيىنىڭ 1 - يىغىنىغا سىرتتىن قاتنىشىپ، لى پېڭ زۇڭلى بەرگەن ھۆكۈمەت خىزمىتىدىن دوكلاتنى ئاڭلىدى ۋە مۇزاكىرە قىلدى. ئەزالار دۆلەتنىڭ ئىقتىساد، سىياسىي ۋە ئىجتىمائىي تۇرمۇشىدىكى چوڭ - چوڭ مەسىلىلەر ھەققىدە پىكىر بايان قىلىپ، ئۆز مۇھاكىمىلىرىنى ئوتتۇرىغا قويدى.

يىغىن مەزگىلىدە ئەزالار سىياسىي كېڭەشنىڭ ئىشلىرىنى ياخشى ئىشلەش توغرىسىدا ئۆز پىكىر-كۆزقارىشىنى ئوتتۇرىغا قويدى.

يىغىن يەكشەنبە كۈنى ئاخىرلاشتى.

ئەسقەت كەڑىمباي ئاپتونوم رايونىمىزدىكى سودا - سانائەت مەمۇرىي باشقۇرۇش سىستېمىسىنىڭ يالغان، ساختا، ناچار تاۋارلارغا زەربە بېرىش خىزمىتى بويىچە ئاچقان ئاخبارات ئېلان قىلىش يىغىنىدا مۇنۇلارنى تەكىتلىدى:

بازارلارنى نازارەت قىلىپ، باشقۇرۇشنى چىڭ تۇتۇپ، ئىستېمالچىلارنىڭ ھوقۇق - مەنپەئىتىنى قوغداش لازىم

ئۆز مۇخبىرىمىز **گۈلزار مۇھەممەت،** پراكتىكانت مۇخبىرىمىز **تۇرسۇنگۈل مەخمۇت** خەۋەر قىلىدۇ: 3 - ئاينىڭ 13 - كۈنى چۈشتىن بۇرۇن ئاپتونوم رايونلۇق پارتكومىنىڭ مۇئاۋىن شۇجىسى ئەسقەت كەڑىمباي ئاپتونوم رايونىمىزدىكى سودا - سانائەت مەمۇرىي باشقۇرۇش سىستېمىسىنىڭ يالغان، ساختا، ناچار تاۋارلارغا زەربە بېرىش خىزمىتى بويىچە ئاچقان ئاخبارات ئېلان قىلىش يىغىنىدا مۇنداق دەپ تەكىتلىدى: بازارلارنى نازارەت قىلىپ باشقۇرۇشنى چىڭ تۇتۇپ، ئىستېمالچىلارنىڭ ھوقۇق - مەنپەئىتىنى قوغداش لازىم.

ئاخبارات ئېلان قىلىش يىغىنىغا ئاپتونوم رايون رەھبەرلىرىدىن قادىس جانابىل، بېكمۇقەممەت مۇسا قاتارلىقلار ۋە ئاپتونوم رايونىنىڭ 20 گە يېقىن نازارەت، ئىدارىلىرىنىڭ مەسئۇللىرى قاتناشتى.

يىغىندا ئاپتونوم رايونلۇق سودا - سانائەت مەمۇرىي باشقۇرۇش ئىدارىسىنىڭ باشلىقى نۇرمۇھەممەت كېرىم سودا - سانائەت مەمۇرىي باشقۇرۇش سىستېمىسىنىڭ 1997- يىللىق «ساختا تاۋارلارغا زەربە بېرىش» خىزمىتىدىن دوكلات بەردى. ۋە بۇ يىللىق ئادىل سودىنى قوغداش خىزمىتى، «ساختا تاۋارلارغا زەربە بېرىش» خىزمىتىنىڭ ۋەزىپىلىرىنى ئوتتۇرىغا قويدى.

يىغىندا ئەسقەت كەڑىمباي مۇنداق دېدى: 1997- يىلى ئاپتونوم رايونىمىزدىكى سودا - سانائەت مەمۇرىي باشقۇرۇش سىستېمىسى بىر قولدا بازارنى گۈللەندۈرۈشنى، يەنە بىر قولدا بازارلارنى نازارەت قىلىپ باشقۇرۇشنى چىڭ تۇتۇپ، بازار تەرتىپىنى ئېغىر دەرىجىدە قالايمىقانلاشتۇرغان قانۇن - تۈزۈمگە خىلاپ قىلمىشلارنى ئۆز ۋاقتىدا تەكشۈرۈپ بىر تەرەپ قىلىپ، جەمئىيەتتە، بازارلاردا كۆرۈلگەن يالغان، ساختا، ناچار تاۋار قاتارلىق «قىزىق نۇقتا»، «مۇھىم نۇقتا»، «قىيىن نۇقتا» مەسىلىلەرنى نۇقتىلىق تۈزەپ، قانۇن - تۈزۈمگە خىلاپلىق قىلىش، ئىستېمالچىلارنىڭ ھوقۇق - مەنپەئىتىگە زىيان يەتكۈزۈش دېلولىرىنى قاتتىق تەكشۈرۈپ بىر تەرەپ قىلىپ، زور نەتىجىلەرگە ئېرىشتى. بىراق بىر قىسىم قانۇنسىز ئۇنسۇرلار قانۇن ۋە ئىستېمالچىلارنىڭ مەنپەئەتىگە قارىماي، يالغان، ساختا، ناچار تاۋارلارنى ئىشلەش، سېتىش ھەرىكىتى بىلەن داۋاملىق شۇغۇللىنىۋاتىدۇ.

يىغىندا ئەسقەت كەڑىمباي مۇنۇلارنى تەلەپ قىلدى: 1. ھەر دەرىجىلىك خەلق ھۆكۈمەتلىرى «يالغان، ساختا، ناچار تاۋارلارغا زەربە بېرىش»، بازار تەرتىپىنى قوغداش ۋە ئىستېمالچىلارنىڭ ھوقۇق- مەنپەئىتىنى قوغداش خىزمىتىگە يۈكسەك دەرىجىدە ئەھمىيەت بېرىش كېرەك.

(ئاخىرى 4 - بەتتە)

ئۇستۇنلۇكسىمزنى جارى قىلدۇرۇپ، ئۇلۇغۋار پىلاننى يولغا قويايلى

- سىياسىي كېڭەش 9 - نۆۋەتلىك مەملىكەتلىك كومىتېتى 1 - يىغىنىنىڭ يېپىلغانلىقىنى قىزغىن تەبرىكلەيمىز

جۇڭگو خەلق سىياسىي مەسلىھەت كېڭىشى 9 - نۆۋەتلىك مەملىكەتلىك كومىتېتىنىڭ 1- يىغىنى تۇنۇگۈن ھەيۋەتلىك يېپىلدى. بىز يىغىننىڭ تولۇق مۇۋەپپەقىيەتلىك ئۆتكەنلىكىنى قىزغىن تەبرىكلەيمىز!

بۇ قېتىمقى يىغىن دېڭ شياۋپىڭ نەزەرىيىسى ئۇلۇغ بايرىقىنى ئېگىز كۆتۈرۈپ، جۇڭگو كومپارتىيىسى 15- قۇرۇلتېيىنىڭ روھىنى ئىستايىدىل ئىزچىللاشتۇرۇپ، ئالدىنى بەلگىلەنگەن تۈرلۈك ۋەزىپىنى مۇۋەپپەقىيەتلىك ئورۇندىدى. يىغىن خەلق سىياسىي كېڭىشىنىڭ ئۆتكەنكى 5 يىللىق خىزمىتىنى ئەسلىدى، يەكۈنلىدى، يېڭى بىر نۆۋەتلىك مەملىكەتلىك سىياسىي كېڭەشنىڭ رەھبەرلىرىنى سايلىدى، خەلق سىياسىي كېڭىشىنىڭ بۇنىڭدىن كېيىنكى ۋەزىپىلىرىنى بېكىتتى. بارلىق ئەزالار 9 - نۆۋەتلىك مەملىكەتلىك خەلق قۇرۇلتېيىنىڭ 1 - يىغىنىغا سىرتتىن قاتنىشىپ، لى پېڭ زۇڭلىنىڭ «ھۆكۈمەت خىزمىتىدىن دوكلاتى» ۋە باشقا دوكلاتلارنى ئاڭلىدى ھەم مۇزاكىرە قىلدى، دۆلەتنىڭ ئىسلاھات، تەرەققىياتقا دائىر چوڭ پىلانلىرىغا قارىتا نۇرغۇن قىممەتلىك پىكىر ۋە تەكلىپ بەردى. بۇ، ئەسىر ئالمىشىش ئالدىدا ئېچىلغان دېموكراتىك، ئەمەلىيەتچىل بولۇش، ئىنتىپاق بولۇش، غەيرەتكە كېلىش يىغىنى، پۈتۈن مەملىكىتىمىزدىكى ھەر مىللەت، ھەر ساھە زاتلارنى ئىنتىپاقلاشتۇرىدىغان، يېڭى ئۇلۇغۋار نىشانغا قاراپ زور قەدەم بىلەن ئالغا بېسىشقا ئىلھاملاندۇرىدىغان بىر قېتىملىق كاتتا يىغىن.

پارتىيە 15- قۇرۇلتېيى ئەسىر ھالقىيدىغان تارىخىي ۋەزىپىنى ئوتتۇرىغا قويدى. 9 - نۆۋەتلىك مەملىكەتلىك خەلق قۇرۇلتېيىنىڭ 1- يىغىنى قانۇنداً بەلگىلەنگەن تەرتىپ بويىچە پارتىيىنىڭ تەشەببۇسلىرىنى دۆلەتنىڭ ئىرادىسىگە ئايلاندۇرىدۇ. پارتىيە 15- قۇرۇلتېيى ۋە 9 - نۆۋەتلىك مەملىكەتلىك خەلق قۇرۇلتېيىنىڭ 1 - يىغىنى بەلگىلەنگەن ۋەزىپىلەرنى ئىشقا ئاشۇرۇش ئۈچۈن كۈرەش قىلىش مەملىكىتىمىزدىكى ھەر مىللەت خەلقىنىڭ شەرەپلىك ۋەزىپىسى. بۇنىڭدىن كېيىنكى 5 يىل- 9 - بەش يىللىق پىلانىنى ئومۇمىيۈزلۈك ئورۇنداش، ھاللىق سەۋىيىگە يېتىدىغان ھەم 3 - قەدەمدىكى ئىستراتېگىيىلىك نىشانغا يېتىشنىڭ جەڭ مارشىنى ياڭرىتىدىغان، مۇستەھكەم ئاساس سالىدىغان 5 يىل، ئالدىنقىلارغا ۋارىسلىق قىلىپ كېيىنكىلەرگە يول ئاچىدىغان 5 يىل. يېڭى ۋەزىپەت، يېڭى ۋەزىپىلەر خەلق سىياسىي كېڭىشىگە يېڭىدىن تېخىمۇ يۇقىرى تەلەپ قويىدى. سىياسىي كېڭەش 9 - نۆۋەتلىك مەملىكەتلىك كومىتېتى سوتسىيالىزم ۋە ئۆتەنپەرۋەرلىك بايرىقىنى داۋاملىق ئېگىز كۆتۈرۈپ، ۋەتەنپەرۋەرلىك بىرلىك سېپىنى ئۇزلۇكسىز مۇستەھكەملەپ ۋە راۋاجلاندۇرۇپ، دۆلەت ئومۇمىيىتىگە ئاڭلىق بويسۇنۇپ ۋە ئومۇمىيەت ئۈچۈن خىزمەت قىلىپ، ئالغا بېسىش داۋامىدا يول ئېچىش، يول ئېچىش داۋامىدا ئالغا بېسىشتا چىڭ تۇرۇپ، ئىسلاھات، ئېچىۋېتىش ۋە سوتسىيالىستىك زامانىۋىلاشتۇرۇش قۇرۇلۇشى ئۈچۈن چوقۇم يېڭى تۆھپە قوشىدۇ، ۋەتەننى تىنچ يول بىلەن بىرلىككە كەلتۈرۈشتىن ئىبارەت بۈيۈك ئىشنى ئىلگىرى سۈرۈش ئۈچۈن يېڭى تۆھپە قوشىدۇ، خەلق سىياسىي كېڭىشىنىڭ خىزمىتىنى يەنمۇ يۇقىرى يېڭى پەللىگە كۆتۈرىدۇ.

جۇڭگو كومپارتىيىسى رەھبەرلىكىدىكى كۆپ پارتىيە ھەمكارلىشىش ۋە سىياسىي جەھەتتە كېڭىشىش تۈزۈمى دۆلىتىمىزنىڭ تۈپ سىياسىي تۈزۈمى. خەلق سىياسىي كېڭىشى بۇ تۈزۈمنى ئەمەلگە ئاشۇرۇشنىڭ مۇھىم تەشكىلىي شەكلى، ئۇ دۆلەتنىڭ سىياسىي ھاياتىدا ئىنتايىن مۇھىم ئورۇن تۇتىدۇ. خەلق سىياسىي كېڭىشىنىڭ ئالاھىدىلىكىنى ئېنىق تونۇپ، خەلق سىياسىي كېڭىشىنىڭ ئۇستۇنلۇكىنى تولۇق جارى قىلدۇرساق، خەلق سىياسىي كېڭىشىنى جۇڭگوچە سوتسىيالىزم قۇرۇشتىن ئىبارەت ئۇلۇغ ئىشتا تېخىمۇ زور رول ئوينايدىغان قىلالايمىز.

خەلق سىياسىي كېڭىشى دۆلىتىمىزدىكى ئەڭ كەڭ دائىرىلىك ۋەتەنپەرۋەرلىك بىرلىك سەپ تەشكىلاتى. ئۇ دېموكراتىك پارتىيە - گۇرۇھلار، سودا - سانائەتچىلەر بىرلەشمىسى ۋە خەلق ئاممىۋى تەشكىلاتلىرىنى، ھەر مىللەت، ھەر ساھەدىكى ۋەكىل زاتلارنى ئۆز ئىچىگە ئالغان، شۇڭا ئۇ تەشكىلىي جەھەتتە ئەڭ كەڭ ۋەكىللىك خاراكتېرلىك، سىياسىي جەھەتتە ئەڭ زور دەرىجىدە مۇكەممەللىككە ئىگە. بۇلار ھەر جەھەتتىكى خەلق ئەھۋالىنى، خەلق رايىنى، خەلقنىڭ ئەقىل - پاراسىتىنى ئەكس ئەتتۈرۈش ۋە مەركەزلەشتۈرۈش، سىياسىي جەھەتتە كېڭىشىش، دېموكراتىك نازارەت قىلىش، ھاكىمىيەت ئىشلىرىغا قاتنىشىش، ھاكىمىيەت ئىشلىرىنى مۇھاكىمە قىلىش فۇنكسىيىسىنى ياخشى ئادا قىلىش ئۈچۈن كەڭ ھەم مۇستەھكەم ئاساس يارىتىپ بېرىدۇ. بىز بۇ ئۇستۇنلۇكنى تولۇق جارى قىلدۇرۇپ، «ئۇزاققىچە بىللە تۇرۇش، ئۆزئارا نازارەت قىلىش، بىر-بىرىدىن سىر ساقلىماسلىق، ياخشى كۈنلەردىمۇ، يامان كۈنلەردىمۇ بىللە بولۇش» ئاڭجىنىدا چىڭ تۇرۇپ، سوتسىيالىستىك دېموكراتىيىنى ئۆزلۇكسىز كېڭەيتىپ، بارلىق ئاكتىپ ئامىللارنى تېخىمۇ ياخشى قوزغىشىمىز، ئىشقا سېلىشىمىز كېرەك.

(ئاخىرى 4- بەتتە)

كۆچلۈك سوغۇق ھاۋا ئېقىمى كىرىدىغانلىقى توغرىسىدا ئالدىن مەلۇمات

سىبىرىيىدىن جەنۇبقا سۇرۇلگەن كۆچلۈك سوغۇق ھاۋا ئېقىمى مۇشۇ ئاينىڭ 15 - كۈنى كۈندۈزىدىن 17 - كۈنىگىچە ئاپتونوم رايونىمىزغا تەسىر كۆرسىتىدۇ. شىمالىي شىنجاڭنىڭ جاي - جايلىرىدا، شەرقىي شىنجاڭ رايونىدا، تەڭرىتېغى بويلىرىدا، تۇرپان، پىچان، توقسۇن ئويمانلىقىدا ئازراق قار ياغىدۇ، شىمالىي شىنجاڭنىڭ غەربىي قىسمى، شىمالىي شىنجاڭنىڭ تەڭرىتېغى بويلىرىدا، شەرقىي شىنجاڭنىڭ قەسمەن جايلىرىدا ئوتتۇراھال قار ياغىدۇ، ئايرىم جايلىرىدا قېلىن قار ياغىدۇ، يۇقىرىدىكى جايلاردا 6 بال ئۆيچۆرسىدە غەربىي شىمال شامىلى چىقىدۇ، شامال ئېنىزلىرى ۋە تۇرپان، پىچان، توقسۇن ئويمانلىقىدىكى قەسمەن جايلاردا 9 بالدىن 10 بالغىچە بوران چىقىدۇ، ئالتاينىڭ شەرقىي قىسمى، قۇمۇلنىڭ شىمالىي قىسمىدا تېمپېراتۇرا ℃ 15 چۈشىدۇ. شىمالىي شىنجاڭنىڭ باشقا جايلىرىدا ۋە تۇرپان، پىچان، توقسۇن ئويمانلىقى، قۇمۇلنىڭ جەنۇبىي قىسمىدا تېمپېراتۇرا ℃ 14 - ℃ 10 چۈشىدۇ. ئالاقىدار ئورۇنلارنىڭ ئۆز جايلىرىدىكى ھاۋارايى ئىستانسىلىرىنىڭ ھاۋارايى توغرىسىدا بەرگەن ئالدىن مەلۇماتلىرىنى ئاڭلاشقا دىققەت قىلىپ، مۇداپىئە خىزمىتىنى ياخشى ئىشلىشىنى ئۈمىد قىلىمىز.

ئاپتونوم رايونلۇق مېتېئورولوگىيە ئىستانسىسى

توقسۇن ناھىيىسىدە دەل- دەرەخلەرگە سۇلياۋ «كىيىم» كىيدۈرۈلدى

ئۆز مۇخبىرىمىز **ساتتار رېقىپ** خەۋەر قىلىدۇ: قىش كېتىپ توڭ ئېرىگەن كۈنلەردە توقسۇن ناھىيىسىنىڭ چوڭ- كىچىك يول ۋە ئېتىز- ئېرىق بويىدىكى دەرەخلەر يالتىراپ تۇرىدىغان سۇلياۋدىن «كىيىم» كىيدى. بۇ، توقسۇن ناھىيىسىدىكى ئاممىنىڭ كېۋەزپىتى، غوزا قۇرتى ۋە چېكەتكە قاتارلىق زىياندىش ھاشاراتلارنى يوقىتىش خىزمىتىنى ياخشى ئىشلەش بىلەن بىرگە، گەزلىمە قۇرتنىڭ زىيىنىنى ئازايتىش جەھەتتە قوللانغان يېڭى تەدبىرى.

توقسۇن ناھىيىسىدە يېقىنقى يىللاردىن بۇيان كېۋەز پىتى، غوزا قۇرتى ۋە چېكەتكە قاتارلىق ھاشاراتلارنىڭ يېزا ئىگىلىكىگە سالىدىغان زىيىنى ئېغىرلىشىش بىلەن بىرگە، پىلە قۇرتىغا ئوخشاپ كېتىدىغان بىر خىل قۇرت پەيدا بولۇپ قالدى. بۇ قۇرت دەسلەپتە قارىياغاچ، ئۈجمە دەرەخلىرىنىڭ يوپۇرمىقىنى يېگەنتى، كېيىنچە كۆكتېرەكتىن باشقا كۆپ قىسىم دەل- دەرەخلەرگە ھۇجۇم قىلىپ، ئەتىيازدا بىر ئوبدان كۆكەرگەن دەرەخلەرنى ئۇزاققا قالمايلا قىش كۈنىدىكىدەك يالىڭاچلاپ قويىدىغان بولدى. ئامما ئەگەر بۇ قۇرت داۋاملىق كۆپەيسە دەرەخ يوپۇرماقلىرىنى يەپ بولۇپ، زىرائەتلەرگە ھۇجۇم قىلىشى مۇمكىن دەپ ئەنسىرىدى. ناھىيە رەھبەرلىكى بۇلتۇر كۈزدىن بۇيان ئاممىنى سەپەرۋەر قىلىپ، يەرلەرنى چوڭقۇر ئاغدۇرۇش، توڭ ياتقۇزۇش، ئېتىز قىرلىرىنى بۇزۇپ، تۈرلۈك ھاشارات لىچىنكىلىرىنى يوقىتىشنى چىڭ تۇتتى. 2- ئاينىڭ باشلىرى مەخسۇس ئورۇنلاشتۇرۇش ئېلىپ بېرىپ، زىياندىش ھاشاراتلارنى داۋاملىق يوقىتىش بىلەن بىرگە، دەرەخ غولىغا سۇلياۋ يوپۇق يۆگەشتىن ئىبارەت ئۈنۈملۈك تەدبىرنى قوللىنىشقا چاقىردى. نەتجىدە 2- ئاينىڭ ئاخىرىغىچە قارىياغاچ ۋە ئۈجمە قاتارلىق دەرەخلەرنىڭ ھەممىسىگە سۇلياۋ يوپۇق يۆگەلدى. ئىلانلىق يېزىسى ئىدارە، ئورگانلارغا ۋەزىپە قىلىش، كوللېكتىپ مەبلەغ ئاجرىتىپ، دېھقانلارغا سۇلياۋ يوپۇق ئېلىپ بېرىش ئارقىلىق 60 مىڭ تۈپ ئەتراپىدىكى دەرەخكە سۇلياۋ يوپۇق يۆگىدى.

نۆۋەتتە بۇ ناھىيىدىكى دېھقانلار تۈرلۈك زىياندىش ھاشاراتلارنى يوقىتىش ۋە ئۇنىڭدىن مۇداپىئە كۆرۈش خىزمىتىنى ئەتىيازلىق تېرىلغۇغا بىرلەشتۈرۈپ ياخشى ئىشلىمەكتە.

خوشۇت ناھىيىسىنىڭ تاغارچى يېزىسىدىكى دېھقانلار بۇ يىل 2- ئاينىڭ ئاخىرىغا قەدەر مۇناسىۋەتلىك ئورۇنلاردىن 30 توننا سۇلياۋ يوپۇق، 352 توننا خىمىيىۋى ئوغۇت سېتىۋېلىپ، 3000 مو يەرگە يازغى بۇغداي تېرىۋالدى.

سۈرەتتە: دېھقانلار يازغى بۇغداي تېرىماقتا.

ئېلى مەخسۇم فوتوسى

غۇلجا ناھىيىلىك تەمىنات- سودا كوپىراتىپى بازار ئۇچۇرىغا ئەھمىيەت بېرىپ، كۆرۈنەرلىك ئىقتىسادىي ئۈنۈمگە ئېرىشتى

ئىختىيارىي مۇخبىرىمىز **تۇرغۇن ئىبراھىم** خەۋەر قىلىدۇ: غۇلجا ناھىيىلىك تەمىنات- سودا كوپىراتىپى بازار ئۇچۇرىغا ئەھمىيەت بېرىپ، مال كىرگۈزۈشتە بازار ئېھتىياجى ۋە دېھقانلارنىڭ تەلىپىنى چىقىش قىلىپ، تاۋارلارنىڭ سېتىلىشىنى تېزلىتىپ، كۆرۈنەرلىك ئىقتىسادىي ئۈنۈمگە ئېرىشتى.

بۇ كوپىراتىپ يېقىنقى يىللاردىن بۇيان بازار ئېھتىياجىغا قاراپ مال كىرگۈزۈشتە چىڭ تۇردى. ئۇلار بۇلتۇر 23 مىڭ 672 توننا خىمىيىۋى ئوغۇت، 38 توننا دېھقانچىلىق دورىسى ۋە 17 مىڭ 951 ھەر خىل ئوتتۇرا، كىچىك تىپتىكى دېھقانچىلىق سايمىنى، 287 توننا سۇلياۋ يوپۇق كىرگۈزۈپ، دېھقانلارنىڭ ئېھتىياجىنى قاندۇردى. بۇ كوپىراتىپ يەنە ئاساسىي قاتلام تەمىنات- سودا كوپىراتىپلىرىغا بولغان يېتەكچىلىكنى كۈچەيتىپ، ئۇلارنى دېھقانچىلىق ماددىي ئەشيالىرى بىلەن تەمىنلەشكە كاپالەتلىك قىلغان ئاساستا، كۆپ خىل ئىگىلىك بىلەن شۇغۇللىنىشقا ئىلھاملاندۇردى. بۇنىڭ بىلەن سامىيۈزى يېزىلىق تەمىنات- سودا كوپىراتىپى ۋە چۇلۇقاي يېزىلىق تەمىنات- سودا كوپىراتىپى كۆپ خىل ئىگىلىك بىلەن شۇغۇللىنىپ، خېلى جانلىنىپ قالدى. بۇ كوپىراتىپ 1992- يىلدىن 1997- يىلغىچە 91 مىليون 161 مىڭ يۈەنلىك دېھقانچىلىق ماددىي ئەشيالىرىنى كىرگۈزۈپ، 91 مىليون 50 مىڭ يۈەن كىرىم قىلدى، ئامبار قالدۇقىنى يىلدىن- يىلغا ئازايتىپ، يۇقىرىغا 2 مىليون323 مىڭ يۈەن باج تاپشۇردى. ھازىر بۇ كوپىراتىپنىڭ ئىگىلىكى جانلىنىپ، مۇقىم مۇلۇك ئومۇمىي سوممىسى 4 مىليون 721 مىڭ يۈەنگە، ئايلانما مەبلىغى 4 مىليون 463 مىڭ يۈەنگە، كوپىراتىپ پاي سوممىسى 452 مىڭ يۈەنگە يەتتى.

پىچان ناھىيىسىدە يەككە، خۇسۇسىي ئىگىلىكنىڭ تەرەققىياتى تېز، ئۈنۈمى ياخشى بولماقتا

ئىختىيارىي مۇخبىرىمىز **كېرەم روزى** خەۋەر قىلىدۇ: پىچان ناھىيىسى يېقىنقى يىللاردىن بۇيان دۆلەت، كوللېكتىپ ئىلكىدىكى كارخانىلارنى جانلاندۇرۇش بىلەن بىرگە، تۈرلۈك ئېتىبار بېرىش سىياسەتلىرى ئارقىلىق يەككە، خۇسۇسىي ئىگىلىكنىڭ يۈكسىلىشىگە كۈچلۈك مەدەت بەرگەنلىكتىن، بۇ ناھىيىدە يەككە، خۇسۇسىي ئىگىلىكنىڭ تەرەققىياتى تېز، ئۈنۈمى ياخشى بولماقتا.

بۇ ناھىيە ئۆز ئورنىنىڭ 312- نومۇرلۇق دۆلەت تاشيولى بويىغا جايلاشقانلىقىدەك تەبىئىي ئەۋزەللىك ۋە تۇرپان- قۇمۇل نېفىتلىكىنىڭ ئېچىلىشىدەك پايدىلىق پۇرسەتتىن پايدىلىنىپ، دېھقان، چارۋىچىلارنى دۆلەت يولغا قويغان دائىرە ئىچىدە سودا- سانائەت، قاتناش- ترانسپورت، بىناكارلىق، يېمەك- ئىچمەك قاتارلىق تۈرلۈك مۇلازىمەت كەسىپلىرى بىلەن شۇغۇللىنىش ئارقىلىق بېيىش قەدىمىنى تېزلىتىشكە پائال يېتەكلىدى. بانكا قاتارلىق مۇناسىۋەتلىك تارماقلارمۇ يېڭىدىن تىجارەت باشلىغانلارغا مەبلەغ، يەر، سۇ، توك جەھەتلەردە ئالاھىدە ئېتىبار بېرىپ، ئۇلارغا قۇلايلىق ياراتتى. ناھىيىلىك سودا- سانائەت مەمۇرىي باشقۇرۇش ئىدارىسى تۈرلۈك تەشۋىقات ۋاستىلىرىدىن پايدىلىنىپ «جۇڭخۇا خەلق جۇمھۇرىيىتىنىڭ ئىستېمالچىلارنىڭ مەنپەئىتىنى قوغداش قانۇنى»، «ناتوغرا رىقابەتكە قارشى تۇرۇش قانۇنى» ۋە «مەھسۇلات سۈپىتى قانۇنى»نى كەڭ تەشۋىق قىلدى. مەركەز ۋە ئاپتونوم رايوننىڭ خۇسۇسىي ئىگىلىكىنى تەرەققىي قىلدۇرۇشقا ئائىت ئېتىبار بېرىش سىياسەتلىرىنى ئەستايىدىل ئىزچىللاشتۇردى. رەسمىيەتلەرنى ئاددىيلاشتۇرۇپ، يېڭىدىن تىجارەت باشلىغانلارغا باج جەھەتتىن ئېتىبار بەردى. سودىغا توسالغۇ بولىدىغان نامۇۋاپىق قائىدە- تۈزۈملەرنى بىكار قىلىپ، سودىنى جانلاندۇردى. ھەرقايسى يېزا- بازارلارمۇ دېھقان، چارۋىچىلارنى يېزا ئىگىلىك ئىشلەپچىقىرىشىنى ئاساس قىلغان ھالدا تۈرلۈك مۇلازىمەت كەسىپلىرى بىلەن پائال شۇغۇللىنىشقا ئىلھاملاندۇردى. بۇنىڭ بىلەن بۇ ناھىيىدە ھازىر تۈرلۈك تىجارەت بىلەن شۇغۇللىنىدىغانلار 4310 ئائىلە، 6300كىشىگە، ئۇلارنىڭ تىزىمغا ئالدۇرغان مەبلىغى 34 مىليون يۈەنگە، خۇسۇسىي كارخانىلار 93 كە، خادىملىرى 669 گە، تىزىمغا ئالدۇرغان مەبلىغى 33 مىليون 980 مىڭ يۈەنگە يەتتى.

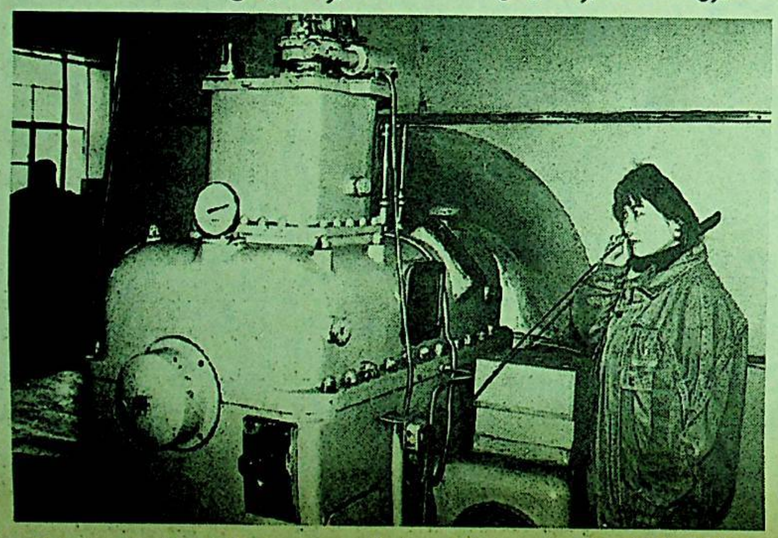

قاراماي ئېلېكتر ئىستانسىسى بۇلتۇر يىل ئاخىرىدىن بۇ يىل 3- ئاينىڭ بېشىغا قەدەر سىلىسارلىق، كەيشەرلەش، توكچىلىق قاتارلىق 13 تۈر بويىچە 21 قارار قىسقا مۇددەتلىك

مۇرۇۋۋەتلىك ئادەم

تەكلىپلىك مۇخبىرىمىز **مەمتىمىن ئوبۇل**

ئەنئەنىۋى پاسوندىكى كونىراپ كەتكەن پاختىلىق تونچە چاپان، تۈكلىرى چۈشۈپ كەتكەن تۇماق كىيىۋالغان، كونا شەكىلدىكى مورا چىقىرىپ سېلىنغان ئوچاق ئالدىدا تىزلىنىپ ئولتۇرۇپ ئوت پۈلەۋاتقان بۇ ئادەم ناۋادا مۇشۇ تۇرقى بىلەنلا گالىستۈكىنى قاتۇرۇپ تاقاپ، چاچلىرىنى كەينىگە تارىۋالغان «بايۋەتچى» لەرنىڭ يېنىدىن ئۆتۈپ قالسا، ئۇلارنىڭ ئۇنى تۇرمۇشنىڭ ھەلەكچىلىكىدە بىر نانغا زار بولۇپ يۈرگەن بىر يوقسۇل ئوخشايدۇ، دەپ قېلىشى تۇرغانلا گەپ. لېكىن ئۇ، ئۇنداق ئادەم ئەمەس، ماددىي جەھەتتە ئۇنچە پۇلدار دەپكەتكۈچىلىكى بولمىسىمۇ ھەر ھالدا قولىدا ئاز دۇر - كۆپتۇر بىر نەرسىسى بار؛ مەنىۋى جەھەتتىن بولسا ئۇنتۇپ قالمىدى. ئۇ كەنتتىكى تېخىچىلا ئۆزىنى ئوڭشىيالماي «ئەتىگەنلىكىگە تاپسا كەچلىكىگە يوق» نامرات يۇرتداشلىرىنى كۆرگىنىدە ئىختىيارسىز ئۆزىنىڭ ئۆتمۈشىنى كۆز ئالدىغا كەلتۈرەتتى. ئانىسىنىڭ ئۇن تۈگەپ كېتىدۇ دەپ ئوماچنى سۇيۇق چېلىپ بېرىشلىرى، ئۆيلەنگەندىن كېيىنمۇ يىللاپ كالا تېزىكى قالاپ جان باققان كۈنلىرى زادىلا ئېسىدىن چىقمايتتى. «قولى سۇنۇقنىڭ دەردىنى قولى سۇنۇق بىلىدۇ» دېگەندەك، ئۇلارغا بەكلا ئىچى ئارقىلىق شۇ يىلى يازدا مەكتەپ قۇرۇلۇشىدا ئىش باشلىنىپ، قۇرۇلۇش كۆلىمى 400 كۋادرات مېتىردىن ئاشىدىغان 6 سىنىپ، 2 ئىشخانا، 1 ئامباردىن تەركىب تاپقان مەكتەپ قۇرۇلۇشى 10- ئاينىڭ ئاخىرى رەسمىي پۈتتى. مەكتەپكە «تاشمىلىق يېزا ھېزىم روزى باشلانغۇچ مەكتىپى» دەپ نام بېرىلىپ، ھېزىم روزى مەكتەپنىڭ پەخرىي مۇدىرلىقىغا تەيىنلەندى. مەكتەپنىڭ ئوقۇش باشلاش مۇراسىمىغا ناھىيە رەھبەرلىرى ۋە قەشقەر ۋىلايىتىدىكى ئالاقىدار كۈنىنى ياخشىلىۋېلىشىغا ياردەم بەردى. بۇلتۇر 9- ئايدا قاشبېشى 3- كەنتىدىكى دېھقانلار قوشنا يېزىدا ناھىيە بويىچە قوزغىتىلغان بوزيەر ئېچىش ئەمگىكىگە قاتنىشىۋاتقاندا 7 تۇياق قوي ئېلىپ بېرىپ، ئۇلاردىن ھال سورىدى.

ھېزىم روزى ئەنە شۇنداق ئۆزىنىڭ بارلىقىنى باشقىلارغا بېغىشلىغان ئاق كۆڭۈل دېھقان. ئۇنىڭ ھازىر ئولتۇرۇۋاتقان ئۆيى نامرات دېھقانلارنىڭ ئۆيىدىن ھېچقانداق پەرقلەنمەيدۇ. ئەمما مېھمانخانا ئۆيىنىڭ بىر تېمى پۈتۈنلەي تەقدىر قەغىزى بىلەن توشۇپ كېتىپتۇ. بۇلارنىڭ ئىچىدە ئاپتونوم رايوندىن بېرىلگىنىمۇ، ۋىلايەت، ناھىيە، يېزا

بولمىسىمۇ ھەر ھالدا قولىدا ئاز دۇر - كۆپتۇر بىر نەرسىسى بار؛ مەنىۋى جەھەتتىن بولسا ھەممىمىزدىن باي. ئۇ ئەنە شۇ «بايۋەتچى» لەر قىلالمايۋاتقان، قىلىشنىمۇ خالىمايۋاتقان ئىشلارنى قىلىۋاتقان، پۇلنىڭ سېھرىي كۈچى كىشىلەرنى ھەرقانداق دەۋردىكىدىن بەكرەك جەلپ قىلىۋاتقان بۇگۈنكى كۈندە ئۆزىنىڭ پايدىسى، ھۇزۇر- ھالاۋىتىنى ئويلىماي، ھالال ئەمگىكى ئارقىلىق تاپقان - تەرگىنى ئەۋلادلارنىڭ كەلگۈسى ئىشلىرىغا، نامرات قۇلۇم - قوشنا، قېرىنداشلىرىغا سەرپ قىلىپ، ئۆزى يەنىلا ئاددىي - ساددا تۇرمۇش كەچۈرۈۋاتقان بىر ئالىيجاناب ئادەم.

ئۇنىڭ ئىسمى ھېزىم روزى، قەشقەر كونىشەھەر ناھىيە قاشبېشى 3- كەنتلىك دېھقان. «ھېزىم روزى»، «ھېزىم باي» دېسە، ئەتراپتا ئۇنى تونۇمايدىغان ئادەم يوق، بۇ يىل 60 ياشقا كىرگەن بۇ كىشى ئۆزىنىڭ بايلىقىدىن كۆرە مۇرۇۋۋەتلىكى بىلەن نام چىقارغان.

ھېزىم روزىمۇ ئۆسمۈرلۈك، ياشلىق، قىرانلىق دەۋرلىرىدە يوقسۇزلۇقنىڭ دەردىنى يەتكۈچە تارتقان، كۈنلىرى غۇربەتچىلىك ئىچىدە ئۆتكەنىدى. يېزىلاردا ئىسلاھات ئېلىپ بېرىلغاندىن كېيىن ئۇنىڭ ئامىتى كېلىپ، ئىقتىسادىي جەھەتتە ناھايىتى تېزلا ئۆزىنى ئوڭشىۋالدى. باش چۆكۈرۈپ ئىشلەپ، كەنت سىرتىدىكى تاشلاندۇق يەردىن 20 مو ئېچىپ ئاشلىق تېرىپ،ھەر يىلى 7000 - 8000 كىلوگرامدىن ئاشلىق ئالدى؛ يېزىلىق ئامانەت- قەرز كوپىراتىپىدىن 300يۈەن قەرز ئېلىپ، توخۇ بېقىپ، قىسقا ۋاقىت ئىچىدە توخۇسىنى 300دىن ئاشۇردى. كېيىن ھەممە توخۇسىنى سېتىپ، قوي، كالا ئالدى. بىر تەرەپتىن دېھقانچىلىق، يەنە بىر تەرەپتىن چارۋىچىلىق بىلەن شۇغۇللىنىپ، ھەر ئىككىسىدىن قوشلاپ مول ھوسۇل ئالدى. كەنتنىڭ قوشۇلۇشى بىلەن كەنت سىرتىدىكى بىرقاقاس جىرانى كۆكەرتىشكە كىرىشىپ، 1993- يىلىغىچە ئۇزۇنلۇقى 1000 مېتىردىن ئاشىدىغان تارجىلغىغا 10 مىڭ تۈپ تېرەك، 4000 تۈپ سۆگەت، 20 مىڭ تۈپ جىگدە، 66 مىڭ تۈپ جىغان كۆچىتى تىكتى. بۇنىڭ بىلەن بىر نەچچە يىل ئىچىدىلا كەنت بويىچە ئالدىنقى قاتاردىكى بېيىغان ئائىلىلەر قاتاردىن ئورۇن ئېلىپ، ھېچنىمىدىن قىسىلماي تۇرمۇش كەچۈرىدىغان ھالەتكە يەتتى.

ھېزىم روزى ئىقتىسادىي جەھەتتە ھاللانغاندىن كېيىنمۇ ئۆتكەن كۈنلىرىنى زادىلا چىقمايتتى. «قولى سۇنۇقنىڭ دەردىنى قولى سۇنۇق بىلىدۇ» دېگەندەك، ئۇلارغا بەكلا ئىچى ئاغرىتتى. شۇنداق بولغاچقىمىكىن، ئۇ نامراتلارغا ياردەم بېرىشنى زادىلا ئۈزۈپ قويمىدى. ئۆزىنىڭ ئېھتىياجىدىن ئاشقانلىكى نەرسىنىڭ ھەممىسىنى ئۇلاردىن ئايىمىدى. ئاشلىقى ئۆكسۈپ قالغانلارغا ھەر يىلى 1000 كىلوگرامدىن كۆپرەك ئاشلىق، ئەتراپتىكى بىر قانچە كەنت باشلانغۇچ مەكتىپىگە ۋە ئوتۇنى تۈگەپ كەتكەن ئائىلىلەرگە 200 - 300 ھارۋىدىن ئوتۇن ياردەم قىلىپ تۇردى.

1992- يىلى ئەتىياز كۈنلىرىنىڭ بىرى. ھېزىم روزى قاشبېشى 3- كەنتىنىڭ قارادۆ مەھەللىسى ۋە قوشنا كەنتنىڭ 2 - مەھەللىسىدىكى بىر قىسىم ئوقۇغۇچىلارنىڭ كەنت باشلانغۇچ مەكتىپىگە بېرىپ- كېلىشتە قىينىلىپ قالغانلىقىدىن خەۋەر تاپتى. بۇ مەھەللىلەر بىلەن كەنت باشلانغۇچ مەكتىپىنىڭ ئارىلىقى بىر نەچچە كىلومېتىر بولۇپ، بالىلار ھەرقانچە سەھەر يولغا چىقسىمۇ دەرسكە كېچىكىپ قالاتتى؛ ئاخشاملىرى بەكلا كەچ قېلىپ، ئاتا- ئانىلار خاتىرجەم بولالمايتتى. بۇلارنى ئوقۇپ ھېزىم روزى چوڭقۇر ئويلىنىپ قالدى.

مەنغۇ زاماننىڭ زورى بىلەن ئوقۇيالماي قارا قورساق دېھقان بولۇپ قالغان، ئەمدى بۇ بالىلارمۇ شۇنداق بولسۇنمۇ؟ ياق، ئۇنداق قىلىشقا بولمايدۇ. ئۇلار ئوقۇسۇن، ۋايىغا يەتكۈزۈپ ئوقۇسۇن، ياراملىق ئادەم بولسۇن، ئۇلارنى ئوقۇتۇش بىزنىڭ مەجبۇرىيىتىمىز. بىز جاپا تارتساق مەيلى، بالىلار جاپا تارتمىسۇن...

ئۇنىڭ كاللىسىغا تۇيۇقسىز مەكتەپ سېلىش خىيالى كېلىپ قالدى. ئۇ بۇ ئويىنى خوتۇنىغا، بالا- چاقىلىرىغا ئېيتتى. نېمىلا دېگەن بىلەن 8- 10 يىلدىن بۇيان تاپقىنىنىڭ ھەممىسىنى بىراقلا ئاتىۋېتىدىغان ئىش بولغاچقا، ئۇلارنىڭ قارشى چىقىشىدىن ئەنسىرىگەنىدى. ئەكسىچە، ئائىلىسىدىكىلەر ئۇنى قوللىدى. بۇنىڭدىن دىلى سۆيۈنگەن ھېزىم روزى شۇ كۈنىلا كەنت كادىرلىرىنى تېپىپ، ئۆزىنىڭ مەكتەپ سېلىش خىيالى بارلىقىنى ئېيتتى.

بۇ ئىش تېزلا يېزا، ناھىيە مەسئۇللىرىنىڭ قۇلىقىغا يەتتى. بۇنداق خاسىيەتلىك ئىشنى ئۇلارنىڭ قوللىشىدا گەپ يوق ئىدى. ئۇلار ھېزىم روزىنىڭ بۇ ئالىيجاناب روھىنى قوللايدىغانلىقىنى ۋە ھەر جەھەتتىن قۇلايلىق يارىتىپ بېرىدىغانلىقىنى ئېيتتى. ناھىيىدىكى ئالاقىدار تارماقلارمۇ ئۆز ئالاھىدىلىكى بويىچە پۈتۈن كۈچى بىلەن ئۇنى قوللىدى. بۇنىڭ بىلەن ھېزىم روزىنىڭ 55 مىڭ يۈەن چىقىرىشى، كوللېكتىپ ۋە شەخسلەر ئاز- ئازدىن چىقىرىش مەكتەپنىڭ ئوقۇش باشلاش مۇراسىمىغا ناھىيە رەھبەرلىرى ۋە قەشقەر ۋىلايىتىدىكى ئالاقىدار تارماقلارنىڭ مەسئۇللىرى قاتنىشىپ تەبرىكلىدى.

بىر جاپاكەش دېھقاننىڭ ھالال تەرى بەدىلىگە پۈتكەن مەكتەپتە ئاخىرى ئوقۇش باشلاندى. بالىلارنىڭ چېھرىدە شادلىق كۈلكىسى جىلۋىلەندى. ھېزىم روزى ئۈچۈن مانا مۇشۇنىڭ ئۆزى ئەڭ ئالىي مۇكاپات، ئەڭ زور شان- شەرەپ ئىدى. شۇ كۈندىن باشلاپ ئۇ مەكتەپنىڭ، ئوقۇغۇچىلارنىڭ ئەھۋالىنى ھەر كۈنى دېگۈدەك ئوقۇشۇپ تۇرۇپ، نېمە قىيىنچىلىقى بولسا ئۆزى ھەل قىلدى. داس، چەينەك، چېلەك، بور قاتارلىق لازىمەتلىكلەرنى ئېلىپ بەردى. قىش كۈنلىرى سىنىپ، ئىشخانىلارنى يېتەرلىك ئوتۇن بىلەن تەمىنلىدى. مەكتەپ قۇرۇلغاندىن تارتىپ ھازىرغىچە ھەر يىلى ئۆز يېنىدىن 1500يۈەن چىقىرىپ، ئوقۇغۇچىلارغا ھەقسىز تارقىتىپ بېرىپ كەلدى.

1994- يىلى يازدا ئىچكى ئۆلكىلەردە سۇ ئاپىتى يۈز بەرگەندە ھېزىم روزى ناھىيىلىك ئاشلىق ئىدارىسى ئارقىلىق 4000 كىلوگرام بۇغداي ياردەم قىلدى. ئارىدىن 1-2 ئاي ئۆتكەندىن كېيىن ئاپەت رايونىدىكى ئاممىدىن ئۇنىڭغا رەھمەت خېتى كەلدى.

1995- يىلى قەشقەر كونىشەھەر ناھىيىسىدە يېتىم- يېسىرلار مەكتىپى قۇرۇلغاندا، ھېزىم روزى كەنت، يېزا مەسئۇللىرى ئارقىلىق بۇ مەكتەپكە 3000 كىلوگرام بۇغداي، 30 تۇياق قوي، 2 كالا، 2 تۆگە ياردەم قىلدى. شۇ يىلى يازدا بۇ ناھىيىنىڭ مۇش يېزىسىدا ئېغىر سۇ ئاپىتى يۈز بەرگەندە 12 تۇياق قوي، 4پارچە كىگىز ياردەم قىلىپ، ئاپەتكە ئۇچرىغان ئاممىدىن ھال سورىدى.

ھېزىم روزىنىڭ زادى قانچىلىك ئادەمگە خەيرىخاھلىق قىلغانلىقىنى، قانچىلىك نەرسە ياردەم بەرگەنلىكىنى ئېنىقلاش تەس. ئۇ ھازىرغىچە ياردەمنى ئۈزۈپ قويمىدى.

1990- يىلى ئاقتۇ ناھىيىسىنىڭ بارىن يېزىسىدا ئەكسىلئىنقىلابىي توپىلاڭ يۈز بەرگەندە توپىلاڭنى تىنجىتىش ئۈچۈن بارغان ئازادلىق ئارمىيە كوماندىر- جەڭچىلىرىدىن 4 تۇياق قوي ئاپىرىپ ھال سورىدى؛ ھەر يىلى ئوقۇتقۇچىلار بايرىمىدا 1- 2 قوي سويۇپ، ئۆز مەكتىپىدىكى ئوقۇتقۇچىلارنىڭ بايرىمىنى تەبرىكلىدى؛ قۇلۇم- قوشنىلىرىغا ھەر يىلى 10 مىڭ يۈەندىن كۆپرەك ئۆسۈمسىز قەرز بېرىپ، ئۇلارنىڭ ھال كېتىپتۇ. بۇلارنىڭ ئىچىدە ئاپتونوم رايوندىن بېرىلگىنىمۇ، ۋىلايەت، ناھىيە، يېزا تەرىپىدىن بېرىلگىنىمۇ بار بولۇپ، جەمئىي 36 پارچە ئىكەن. ئۇنىڭدىن باشقا نۇرغۇن شەرەپ گۇۋاھنامىلىرى بار ئىكەن.

قاراماي ئېلېكتر ئىستانسىسى بۇلتۇر يىل ئاخىرىدىن بۇ يىل 3- ئاينىڭ بېشىغا قەدەر سىلىسارلىق، كەپشەرلەش، توكچىلىق قاتارلىق 13 تۈر بويىچە 21 قارار قىسقا مۇددەتلىك كۇرس ئېچىپ، 620 نەپەر ئىشچى- خىزمەتچىنى تەربىيىلىدى.

سۈرەتتە: كۇرسانت ئەمەلىي مەشغۇلات ئۈستىدە.

مۇھەممەت قۇربان روزى فوتوسى

ئاقسۇ شەھىرى ئاپتونوم رايونىمىز بويىچە «پەن- تېخنىكا ئارقىلىق شىنجاڭنى گۈللەندۈرۈشتىكى نەمۇنىچى شەھەر» مۇكاپاتىغا ئېرىشتى

جايلاردىن تەرمىلەر

ئىختىيارىي مۇخبىرىمىز **ئۆمەرجان مۇھەممىدى** خەۋەر قىلىدۇ: يېقىنقى يىللاردىن بۇيان ئاقسۇ شەھىرى « پەن- تېخنىكا ئارقىلىق شىنجاڭنى گۈللەندۈرۈش» ۋە «پەن- تېخنىكا ئارقىلىق شەھەرنى گۈللەندۈرۈش» ئىستراتېگىيىسىنى يولغا قويۇپ، بۇ خىزمەتنى مۇھىم خىزمەتلەر قاتارىدا چىڭ تۇتتى ھەمدە مەخسۇس «پەن- تېخنىكا ئارقىلىق شەھەرنى گۈللەندۈرۈش» كە رەھبەرلىك قىلىش گۇرۇپپىسى تەسىس قىلىپ، بۇ خىزمەتكە بولغان باشقۇرۇش ۋە نازارەتچىلىكنى كۈچەيتىپ، يېزا ئىگىلىك، سانائەت ۋە باشقا ساھەلەردە پەن- تېخنىكىنىڭ رولىنى تولۇق جارى قىلدۇردى. بۇلتۇر تۈرلۈك تەبىئىي ئاپەتلەر كۆپ يۈز بەرگەن ئەھۋالدىمۇ پەن- تېخنىكىدىن ئىبارەت قۇدرەتلىك كۈچنىڭ تۈرتكىسىدە، شەھەرنىڭ ئىقتىسادىي تەرەققىياتىدا زور يۈكسىلىش بولدى. شۇڭا بۇ شەھەر 1997- يىلى ئاپتونوم رايون بويىچە «پەن- تېخنىكا ئارقىلىق شىنجاڭنى گۈللەندۈرۈشتىكى نەمۇنىچى شەھەر» بولۇپ باھالاندى.

قەشقەر شەھەرلىك ئاشلىق ئىدارىسى ئۆز سىستېمىسىدىكى ئىش ئورنىدىن ئايرىلغانلارغا چىقىش يولى تېپىپ بەردى

ئىختىيارىي مۇخبىرىمىز **ئابدۇشۈكۈر راشىدىننىڭ** ئىگىلىشىچە: قەشقەر شەھەرلىك ئاشلىق ئىدارىسى يېقىنقى يىللاردىن بۇيان كارخانىنىڭ بازار رىقابىتىگە ماسلىشالماسلىقى سەۋەبلىك ئىقتىسادى تۆۋەنلەپ، بىر قىسىم ئاشلىق - ياغ ماگىزىنلىرىنى تاقاپ، ئىشچى - خىزمەتچىلەرنى ئائىلىسىگە قايتۇرغان. بۇ خىل ئەھۋالدا شىركەت مەسئۇللىرى ئۈنۈملۈك چارىلەرنى تېپىپ، ئىش ئورنىدىن ئايرىلغانلارنى قايتا ئىشقا ئورۇنلىشىش پۇرسىتىگە ئىگە قىلغان. ئۇلار ئالدى بىلەن ئاشلىق- ياغ ماگىزىنلىرىدا قوشۇمچە يېمەكلىكلەرنى سېتىشتىن ئىبارەت يېڭى تۈرنى يولغا قويۇپ ۋە ئىشىك ئالدىغىچە مۇلازىمەت قىلىپ خېرىدارلارنى جەلپ قىلىپ، ياخشى ئىقتىسادىي ئۈنۈمگە ئېرىشكەن.

قۇمۇل شەھىرىدە 5 يىلدا 382 كىلومېتىر يول كېڭەيتىلىپ ياسىلىپ، بىر قىسىم كەنت يوللىرىغا ئاسفالت ياتقۇزۇلدى. سۈرەتتە: پالۋانتۇر يېزىسىنىڭ جىگدىبۇلاق كەنت يولى.

تەكلىپلىك مۇخبىرىمىز **ئابدۇۋاھىت ئىساق**، ئىختىيارىي مۇخبىرىمىز **ئېلى سالى** فوتوسى

مارالبېشى ناھىيىسىدە تۆھپىسى گەۋدىلىك بولغان ئىلغار كوللېكتىپ ۋە شەخسلەر مۇكاپاتلاندى

ئىختىيارىي مۇخبىرىمىز **ئەنۋەر خىزمەت،قادىرجان ئاۋۇتنىڭ** خەۋەر قىلىشىچە: مارالبېشى ناھىيىلىك پارتكوم، خەلق ھۆكۈمىتى ئىلغارلارغا يەنىمۇ ئىلھام بېرىش، ئارقىدا قالغانلارنى ئۈلگىلەرنىڭ ئىلغار ئىش ئىزلىرى ئارقىلىق يېتەكلەپ، 1998- يىللىق خىزمەتلەردە ياخشى نەتىجىلەرنى قولغا كەلتۈرۈش ئۈچۈن، يېقىندا 1997- يىللىق ئومۇمىي خىزمەتلەردە نەتىجىسى گەۋدىلىك بولغان 3 يېزا، 10 كەنت پارتىيە ياچىيىكىسى، ناھىيىلىك مائارىپ ئىدارىسى قاتارلىق 23 ئىلغار ئورۇن ۋە 57 نەپەر ئىلغار خىزمەتچى ۋە ئىلغار ئىشلەپ چىقارغۇچىنى مۇكاپاتلىغان. ئۇنىڭدىن باشقا، يەنە جەمئىيەت ئامانلىقىنى ھەر تەرەپلىمە تۈزەش، ئاساسىي قاتلام ئۇل قۇرۇلۇشى، ئېتىز- ئېرىق سۇ قۇرۇلۇشى، ئاشلىق ئىشلەپچىقىرىش، يېزا ئىگىلىكىنى ماشىنىلاشتۇرۇش، چارۋىچىلىق، ئورمانچىلىق خىزمىتىدە نەتىجە ياراتقان 32 ئىلغار ئورۇننى نەق پۇل بىلەن مۇكاپاتلىغان.

پىچان ناھىيىسى يېزا ، كەنتلەرنىڭ ئېلېكترلەشتۈرۈش قۇرۇلۇشىنى ياخشى ئېلىپ باردى

ئىختىيارىي مۇخبىرىمىز **مۆمىنجان ئىبراھىم** خەۋەر قىلىدۇ: پىچان ناھىيىسى يېزا، كەنتلەرنى ئېلېكترلەشتۈرۈش قۇرۇلۇشىنى يېزا، كەنتلەرنىڭ 2 مەدەنىيلىك قۇرۇلۇشىنى ئىلگىرى سۈرۈپ، دېھقانلارنىڭ ھاللىق سەۋىيىگە يۈرۈش قىلىشىدىكى مۇھىم خىزمەتلەر قاتارىدا تۇتتى. 5 يىلدىن بۇيان بۇ ناھىيە 31 مىليون يۈەن مەبلەغ سېلىپ، 6 يېزا، كەنتنىڭ بېسىم ئۆزگەرتىش پونكىتىنىڭ سېغىمچانلىقىنى ئاشۇردى. يېڭىدىن 250 كىلومېتىردىن ئارتۇق توك سىمى تارتىپ ۋە 288 كىلومېتىر تۆۋەن بېسىملىق سىم يولىنى ئۆزگەرتىپ يۈرۈشلەشتۈرۈپ، چەت كەنت، مەھەللىلەرنىڭ نورمال توك ئىشلىتىشىگە كاپالەتلىك قىلدى. ھازىر بۇ ناھىيىدە دېھقانلارنىڭ تۇرمۇش، يېزا ئىگىلىك ۋە غەيرىي يېزا ئىگىلىكى ئۈچۈن توك ئىشلىتىش نىسبىتى % 100 كە يەتتى. يېقىندا پىچان ناھىيىسىنىڭ يېزا، كەنتلەرنى ئېلېكترلەشتۈرۈش- قۇرۇلۇشى دۆلەت دەرىجىلىك تەكشۈرۈپ باھالاشتىن ئۆتتى.

قانۇننى ئىجرا قىلىش سالمىقىنى زورايتىپ، ئىستېمالچىلارنىڭ هوقۇق - مەنپەئىتىنى قوغدايمىز

- ئۇرۇمچى شەھەرلىك سودا - سانائەت مەمۇرىي باشقۇرۇش ئىدارىسىنىڭ باشلىقى نىياز ۋاھىتنى زىيارەت

ئۆز مۇخبىرىمىز **مېھرىئاي ياقۇپ**، پراكتىكانت مۇخبىرىمىز **تۇرسۇنئاي ئەخمەت**

هازىر ئۇرۇمچىدە كىشىلەر «15 - مارت» هەققىدە گەپ قىلىشسىلا سودا - سانائەت مەمۇرىي باشقۇرۇش تارماقلىرىنى ئەسكە ئېلىشىدۇ. چۈنكى، يېقىنقى بىر نەچچە يىلدىن بۇيان، ئۇرۇمچى شەھەرلىك سودا - سانائەت مەمۇرىي باشقۇرۇش ئىدارىسى ۋە ئۇنىڭغا قاراشلىق ئورۇنلار ئۆز فۇنكسىيىسىنى ئادا قىلىش، قانۇن بويىچە ئىش كۆرۈش ئارقىلىق ئۆزلىرىنىڭ ياخشى ئوبرازىنى تىكلەپ، كەڭ ئىستېمالچىلار ۋە تىجارەتچىلەرنىڭ ئىشەنچى ۋە ھىمايىسىگە ئېرىشىپ كەلمەكتە.

مۇشۇ مۇناسىۋەت بىلەن بىز بۇ يىلقى «15- مارت خەلقئارا ئىستېمالچىلارنىڭ هوقۇق - مەنپەئىتىنى قوغداش كۈنى» هارپىسىدا ئۇرۇمچى شەھەرلىك سودا - سانائەت مەمۇرىي باشقۇرۇش ئىدارىسىنىڭ باشلىقى نىياز ۋاھىتنى زىيارەت قىلدۇق. ئۇ زىيارىتىمىزنى قوبۇل قىلىپ مۇنداق دېدى:

- بىز ئۈچۈن ئېيتقاندا ئىستېمالچىلار ۋە تىجارەتچىلەر ئارىسىدا ياخشى ئوبراز تىكلەش‌ھەممىدىن مۇھىم. بۇنىڭ ئۈچۈن بىز چوقۇم قانۇن ئىجرا قىلىش سالمىقىمىزنى زورايتىپ، بازار تەرتىپىنى ئۈنۈملۈك قوغدىشىمىز كېرەك. شۇڭا بىز ئالدى بىلەن بۇ جەھەتتىكى تەشۋىقاتنى چىڭ تۇتتۇق. مەھسۇلات ئىشلەپ چىقارغۇچىلار، تىجارەتچىلەرگە ئايرىم - ئايرىم هالدا يالغان،ساختا تاۋار ئىشلەپ چىقارماسلىق،ساتماسلىق؛ ئىستېمالچىلارغا قانۇن بويىچە ئۆزىنىڭ هوقۇق - مەنپەئىتىنى قوغداش قاتارلىق مەخسۇس تېمىلار بويىچە تەشۋىقات ئېلىپ بېرىپ، قانۇن بويىچە ئىش قىلىشنى ئۇلارنىڭ ئاڭلىق ھەرىكىتىگە ئايلاندۇرۇشقا تىرىشتۇق. بۇلتۇر 6 - ئايدا ئىستېمالچىلارنىڭ ئەرز قىلىش مەركىزىنى قۇردۇق. مۇشۇ ئاساستا شەھەردىكى ھەر قايسى چوڭ سودا سارايلىرى، سودا بازارلىرىدا ئىستېمالچىلار ئەرز قىلىش ئورنى، ئادىل تارازائورۇنلىرىنى تەسىس قىلىپ، ئىستېمالچىلارنىڭ قانۇنىي هوقۇق مەنپەئىتىنى ھەر قانداق ۋاقىتتا، ھەر قانداق جايدا دەخلى - تەرۇزگە ئۇچرىسا، ئۇلارنى شۇ هامان ئەرز - شىكايەت قىلالايدىغان ئىمكانىيەتكە ئىگە قىلدۇق. يالغان، بازارلارنىڭ ئاۋاتلىقى ۋە مۇقىملىقىغا كاپالەتلىك قىلىپ، ئىستېمالچىلارنىڭ قانۇنىي هوقۇق - مەنپەئىتىنى قوغداش ئۈچۈن، شەھىرىمىزدىكى ھەر قايسى توپ تارقىتىش بازارلىرى ۋە شەھەر ئەتراپىدىكى بازارلارنى ئەتراپلىق تەكشۈرۈپ، 2 مىليون 160 مىڭ يۈەن قىممىتىدىكى ساختا، يالغان، ناچار تاۋارنى قولغا چۈشۈردۇق. ساختا، يالغان، ناچار تاۋارلارنى ياسىغان قارا ئۇۋىدىن 4 نى پاچاقلاپ تاشلىدۇق. شەھىرىمىزنىڭ ئەمەلىي ئەھۋالىغا ئاساسەن جەمئىيەتنىڭ «ساختا مال يوق ماگىزىن، ساختا مال يوق سودا بازىرى»نى باھالاپ چىقىش پائالىيىتىنى ئۇيۇشتۇرۇپ، جەمئىيەتتىن 820 خالىسانە نازارەتچى تەكلىپ قىلىپ، تاۋارلارغا ۋە مۇلازىملىققا بولغان جەمئىيەت نازارەتچىلىكىنى كۈچەيتتۇق. بىز يەنە پاكلىق قۇرۇلۇشىنى كۈچەيتىپ، سودا - سانائەت مەمۇرىي باشقۇرۇش خادىملىرىمىزنىڭ كەسىپ ئىستىلىنى ياخشىلاشنى چىڭ تۇتۇپ، ئۆز ئوبرازىمىزغا تەسىر يەتكۈزىدىغان ئىشلارنىڭ سادىر بولۇشىنىڭ ئالدىنى ئالدۇق. بۇ يىلنىڭ بېشىدا بىز ھەر قايسى شۆبە ئىدارىلەر بىلەن «قوش مەدەنىيلىك قۇرۇلۇشى نىشان مەسئۇلىيەتنامىسى» ۋە «ئىستىل تۈزىتىش نىشان مەسئۇلىيەتنامىسى»نى ئىمزالاپ، تۈرلۈك نىشانلىق باشقۇرۇش مەسئۇلىيەت تۈزۈملىرىنى كۈچەيتتۇق. ۋەزىپە ئۆتەش جەريانىدا ئىشچى- خىزمەتچىلەر ۋە رەھبىرىي كادىرلار ئارىسىدا كۆرۈلگەن مەسىلىلەرنى قاتتىق تەكشۈرۈپ بىر تەرەپ قىلدۇق. ئامما ئىنكاس قىلغان 48 مەسىلىنىڭ چېتىلىش دائىرىسى ۋە ئۇنىڭغا مۇناسىۋەتلىك خادىملارنى تەكشۈرۈش ئارقىلىق، مەسىلىسى بىر قەدەر ئېغىر بولغان 5 كادىرنى كەسكىن بىر تەرەپ قىلدۇق.

نىياز ۋاھىت بۇنىڭدىن كېيىنكى خىزمەتلەر توغرىسىدا توختىلىپ مۇنداق دېدى:

- بۇ يىلقى «15 - مارت خەلقئارا ئىستېمالچىلارنىڭ هوقۇق - مەنپەئىتىنى قوغداش بويىچە زور داغدۇغا پەيدا قىلىمىز. بۇ ئارقىلىق «ئىستېمالچىلارنىڭ هوقۇق - مەنپەئىتىنى قوغداش قانۇنى»نى كەڭ- كۆلەمدە تەشۋىق قىلىمىز ۋە ئەمەلىي تەدبىرلەر ئارقىلىق قانۇنغا خىلاپ قىلمىشلارنى قاتتىق بىر تەرەپ قىلىپ، ئۇنى كەڭ خەلق ئاممىسىغا ئىبرەت قىلدۇرىمىز. بۇ يىل بىز ئۆز سىستېمىمىز بويىچە قانۇن ئۆگىنىش، قانۇننى ئادىل ئىجرا قىلىش ۋە «مەدەنىي ئورۇن» قۇرۇشتىن ئىبارەت 2 چوڭ ئىشنى مۇھىم نۇقتا قىلىپ تۇتىمىز. بۇنىڭدا ئالدى بىلەن ئۆز خادىملىرىمىزغا بولغان قانۇن - تۈزۈم تەربىيىسىنى كۈچەيتىپ، ئۇلارنى «ئىستېمالچىلارنىڭ هوقۇق - مەنپەئىتىنى قوغداش قانۇنى»، «ناتوغرا رىقابەتكە قارشى تۇرۇش قانۇنى» قاتارلىق مۇناسىۋەتلىك قانۇن ۋە تۈرلۈك كەسپىي بىلىملەر بويىچە قەرەللىك ئۆگىنىشكە ئۇيۇشتۇرۇپ، تەربىيىلەپ، ئىشچى - خىزمەتچىلەر قوشۇنىمىزنىڭ ساپاسىنى تىرىشىپ ئۆستۈرىمىز. چۈنكى، قانۇن ئىجرا قىلغۇچى خادىملار ئۆزلىرى قانۇننى ياخشى بىلگەندىلا ئاندىن قانۇن بويىچە ئىش قىلىپ، ئىستېمالچىلارنىڭ هوقۇق - مەنپەئىتىنى ھەقىقىي قوغدىيالايدۇ. بۇنىڭغا بىرلەشتۈرگەن هالدا هازىرقى ناھىيە، رايون دەرىجىلىكتىن يۇقىرى «مەدەنىي ئورۇن»لار ئاساسىدا پۈتۈن سىستېمىمىزنى شەھەر بويىچە «مەدەنىي ئورۇن» قىلىپ قۇرۇپ چىقىمىز. مۇشۇ ئاساستا سودا - سانائەت مەمۇرىي باشقۇرۇش خىزمىتىنى ھەقىقىي كۈچەيتىپ ۋە مۇكەممەللەشتۈرۈپ، پارتىيە 15 - قۇرۇلتىيىدا ئوتتۇرىغا قويۇلغان تۈرلۈك ۋەزىپىلەرنى ئۇتۇقلۇق ئورۇنداش ئۈچۈن تىرىشىپ كۈرەش قىلىمىز.

ئىستېمالچىلارنىڭ هوقۇق - مەنپەئىتىنى قوغداش يولىدا

- مەملىكەت بويىچە ئىستېمالچىلارنىڭ هوقۇق- مەنپەئىتىنى قوغداشتىكى ئىلغار ئورۇن - ئۇرۇمچى شەھەرلىك ئىستېمالچىلار جەمئىيىتى توغرىسىدا

ئۆز مۇخبىرىمىز **گۈلزار مۇھەممەت**، ئىختىيارىي مۇخبىرىمىز **ئابدۇشۇكۇر شېرىپ**

ئۇرۇمچى شەھەرلىك ئىستېمالچىلار جەمئىيىتى يېقىنقى يىللاردىن بۇيان ئۆز رولىنى ياخشى جارى قىلدۇرۇپ، ئامما كۆڭۈل بۆلۈۋاتقان مەسىلىلەرنى چۆرىدىگەن هالدا يالغان، ساختا، ناچار تاۋارلارغا زەربە بېرىش سالمىقىنى ئاشۇرۇپ، بازار تەرتىپى ۋە ئىستېمالچىلارنىڭ هوقۇق- مەنپەئىتىنى ئۈنۈملۈك قوغدىدى. ئۆتكەن يىلى بۇ جەمئىيەت مەملىكەت بويىچە «ئىستېمالچىلارنىڭ هوقۇق- مەنپەئىتىنى قوغداشتىكى ئىلغار ئورۇن» بولۇپ باھالىنىپ تەقدىرلەندى. ئۇلار بۇنداق شان- شەرەپكە ئېرىشىشتە مۇھىمى تۆۋەندىكىدەك خىزمەتلەرنى چىڭ تۇتۇپ ئىشلىدى:

- ئىستېمالچىلار جەمئىيىتىنىڭ ھەر دەرىجىلىك تەشكىلىي ئاپپاراتلىرىنى قۇرۇپ ۋە مۇكەممەللەشتۈرۈپ، سىياسىي ساپاسى يۇقىرى، كەسىپچانلىقى كۈچلۈك خادىملار قوشۇنىنى بەرپا قىلىپ، نازارەتچىلىك رولىنى جارى قىلدۇرۇشنى كۈچلۈك تەشكىلىي ۋە قوشۇن كاپالىتىگە ئىگە قىلدى. هازىرغا قەدەر ئۇلار رايون ۋە ناھىيە دەرىجىلىك ئىستېمالچىلار جەمئىيىتىدىن 8 نى، چوڭ، ئوتتۇرا تىپتىكى كارخانىلاردا نازارەت قىلىش پونكىتىدىن 32 نى، سۈپەتكە نازارەت قىلىش ۋە تەكشۈرۈش مەركىزىدىن 1 نى، ماگىزىن، مېھمانخانا ۋە يېزا ئىگىلىك مەھسۇلاتلىرى بازارلىرىدا ئىستېمالچىلار شۆبە جەمئىيىتىدىن 54 نى، چوڭ سودا بازارلىرىدا مۇرەسسە قىلىش گۇرۇپپىسىدىن 7 نى قۇردى. ئۇرۇمچى شەھىرىدە ئىستېمالچىلار ئەرز قىلىش مەركىزى تەسىس قىلىپ، مەخسۇس ۋە ئىشتىن سىرت نازارەت قىلغۇچىلاردىن 200 كىشىنى تولۇقلىدى. خىزمەت ئۈنۈمىنى ئۆستۈرۈش ئۈچۈن، 4 قارار تەربىيىلەش كۇرسى ئېچىپ، ئىستېمالچىلار جەمئىيىتىگە مۇناسىۋەتلىك خادىملارنىڭ 90 % تىن كۆپرەكىنى مەخسۇس تەربىيىلىدى. «ئۇرۇمچى شەھەرلىك ئىستېمالچىلار جەمئىيىتىنىڭ قائىدە- تۈزۈملەر توپلىمى»نى نەشر قىلىپ تارقىتىپ، ئىستېمالچىلار جەمئىيەتلىرىنىڭ خىزمەت تەرتىپى، دىجورنىلىك تۈزۈمى، دېلو تۇرغۇزۇش، دېلو بېجىرىش تەرتىپىنى تۈزۈملەشتۈردى.

- «15- مارت خەلقئارا ئىستېمالچىلارنىڭ هوقۇق- مەنپەئىتىنى قوغداش كۈنى» دىن پايدىلىنىپ، ھەر يىلى كۆلىمى چوڭ، شەكلى يېڭى، تەسىرى چوڭقۇر بولغان تەشۋىقات پائالىيەتلىرىنى قانات يايدۇردى.، بۇلتۇر ئۇلار «15- مارت خەلقئارا ئىستېمالچىلارنىڭ هوقۇق- مەنپەئىتىنى قوغداش كۈنى»دە تۈرلۈك شەكىللەر ئارقىلىق تەشۋىقاتنى چوڭقۇرلاشتۇرۇپ، نەق مەيداندا 631 پارچە ئەرز قوبۇل قىلدى ۋە ئىستېمالچىلارنى 370 مىڭ 200 يۈەندىن ئارتۇق ئىقتىسادىي زىياندىن ساقلاپ قالدى. مۇشۇنىڭغا ئوخشاش تۈرلۈك پائالىيەتلەر داۋامىدا رادىئو، تېلېۋىزىيە، گېزىت- ژۇرنال قاتارلىق تەشۋىقات ۋاستىلىرىنىڭ رولىدىن تولۇق پايدىلانغان هالدا تەشۋىقاتنى چوڭقۇرلاشتۇرۇپ، كەڭ ئىستېمالچىلار، ئىشلەپ چىقارغۇچىلار ۋە تىجارەتچىلەرنىڭ ئۆز- ئۆزىنى قوغداش ئېڭىنى ئۆستۈرۈپ، ھەممە ئادەمدە قانۇننى بىلىدىغان، قانۇن بويىچە ئىش قىلىدىغان كەيپىياتنى شەكىللەندۈردى. «ئىستېمالچىلار- نىڭ هوقۇق مەنپەئىتىنى قوغداش قانۇنى»نى ئىزچىللاشتۇرۇشنى يېزىلارغا يۈزلەندۈرۈپ، «سەنپىڭ» دېھقانچىلىق مەيدانى قاتارلىق مەيدان، يېزا (بازار) لاردا 12 نازارەت قىلىش پونكىتى قۇرۇپ، دېھقان ئىستېمالچىلارغا قۇلايلىق يارىتىپ بەردى. ئاساسىي قاتلامدىكى ئىستېمالچىلارنىڭ هوقۇق- مەنپەئىتىنى يەنىمۇ ياخشى قوغداش ئۈچۈن، بىر قىسىم چوڭ بازارلاردا «سەمىمىي، راستچىل بولۇش پوكىيى»، «يالغان، ساختا تاۋارلارنى، ئالدامچىلىقنى ئاشكارىلاش پوكىيى» تەسىس قىلىپ، ساختا، يالغان، ناچار تاۋارلارغا بولغان نازارەتچىلىكنى كۈچەيتتى. بايرام ۋە دەم ئېلىش كۈنلىرى مەخسۇس ماشىنا ئاجرىتىپ، كوچىلاردا ئاممىنىڭ ئەرز- شىكايەتلەرنى قوبۇل قىلدى. مۇشۇ ئۇسۇل بىلەن قوبۇل قىلىپ بىر تەرەپ قىلىنغان ئەرز- شىكايەتلەر يىللىق قوبۇل قىلىپ بىر تەرەپ قىلىنغان ئەرز- شىكايەتلەر ئومۇمىي سانىنىڭ 33 % ىنى ئىگىلىدى. ئۇلار يەنە «ساختا مال يوق ماگىزىن، ساختامال يوق سودا بازار»لارنى باھالاش پائالىيىتىنى يولغا قويۇپ، 20 ماگىزىننى شەھەر دەرىجىلىك «سەمىمىي، لەۋزىدە تۇرىدىغان ماگىزىن» قىلىپ باھالىدى. 8 ماگىزىننى ئاپتونوم رايون دەرىجىلىك «سەمىمىي، لەۋزىدە تۇرىدىغان ماگىزىن» قىلىپ باھالاشقا يوللىدى.

- «ساختا، ناچار تاۋارلارنى ياسىغان، ساتقان قىلمىشلارغا زەربە بېرىش»نى خىزمەتنىڭ مۇھىم نۇقتىسى قىلىپ، ئىستېمالچىلارنىڭ هوقۇق- مەنپەئىتىنى ئۈنۈملۈك قوغدىدى. ساختا، ناچار تاۋارلارنى ياسىغان، ساتقان قىلمىشلارغا زەربە بېرىشتە نىشانلىق مەسئۇلىيەت تۈزۈمىنى يولغا قويۇپ، «يۇقىرى دەرىجىلىك ئورۇنلار تۆۋەن دەرىجىلىك ئورۇنلارنى نازارەت قىلىش، تۆۋەن دەرىجىلىك ئورۇنلار يۇقىرى دەرىجىلىك ئورۇنلارغا كاپالەت بېرىش»تىن ئىبارەت نىشانلىق باشقۇرۇش تۈزۈمىنى ئورنىتىپ، قانۇننى قاتتىق ئىجرا قىلىش سالمىقىنى زورايتتى. بۇ ئارقىلىق قىممىتى 2 مىليون 160 مىڭ يۈەنلىك ساختا، ناچار تاۋارنى مۇسادىرە

ئاقسۇ كونىشەھەر ناھىيىلىك ئىستېمالچىلار جەمئىيىتىدىكى خادىملار 3 - ئاينىڭ 2 - كۈنىدىن باشلاپ قايسى يېزىدا بازار بولسا، شۇ يېزىغا بېرىپ «ئىستېمالچىلارنىڭ هوقۇق - مەنپەئىتىنى قوغداش قانۇنى»، «ئىستېمالچىلارنى ئالداش قىلمىشلىرىنى جازالاش چارىسى» قاتارلىقلارنى تەشۋىق قىلدى. يېغىۋېلىنغان

ئۇچرىسا، ئۇلارنى شۇ ھامان ئەرز - شىكايەت قىلالايدىغان ئىمكانىيەتكە ئىگە قىلدۇق. يالغان، ساختا تاۋارلارنى ياساپ، سېتىپ ئالدامچىلىق قىلغان ئىشلەپ چىقارغۇچىلار ۋە تىجارەتچىلەرگە زەربە بېرىشنى خىزمەتنىڭ مۇھىم نۇقتىسى قىلىپ چىڭ تۇتتۇق. بولۇپمۇ بۇ يىل «3 بايرام» مەزگىلىدە

- بۇ يىلقى «15 - مارت خەلقئارا ئىستېمالچىلارنىڭ ھوقۇق - مەنپەئىتىنى قوغداش كۈنى»نىڭ ئالدى - كەينىدە بىز ئاپتونوم رايونلۇق سودا - سانائەت مەمۇرىي باشقۇرۇش ئىدارىسى بىلەن بىرلىكتە بىر يۈرۈش پائالىيەتلەرنى ئېلىپ بېرىپ، ئىستېمالچىلارنىڭ

قانۇنغا ئاپىتىپ ئىستېمالچىلارنىڭ ھوقۇق- مەنپەئىتىنى قوغدايلى

قوغداش قانۇنى»، «ئىستېمالچىلارنى ئالداش قىلمىشلىرىنى جازالاش چارىسى» قاتارلىقلارنى تەشۋىق قىلدى. يىغىۋېلىنغان ساختا، ناچار تاۋارلارنىڭ نۇسخىلىرىنى دېھقانلارغا كۆرگەزمە قىلىپ كۆرسىتىپ، يېزا ئىستېمالچىلىرىنىڭ قانۇن ئېڭى ۋە ئىجتىمائىي نازارەتچىلىك ئېڭىنى ئۆستۈردى.

ئوسمانجان تەۋەككۇل فوتوسى

زورايتتى. بۇ ئارقىلىق قىممىتى 2 مىليون 160 مىڭ يۈەنلىك ساختا، ناچار تاۋارنى مۇسادىرە قىلىپ، ساختا، ناچار تاۋارلارنى ياسىغان قارا ئۇۋىدىن 15 نى بىتچىت قىلدى. ئۆتكەن يىلدىن ھازىرغا قەدەر «ماركا، ئېلان قانۇنى»غا خىلاپلىق قىلىش دېلوسىدىن 88 پارچىنى تەكشۈرۈپ، بۇنىڭغا مۇناسىۋەتلىك كىشىلەرنىڭ قانۇنسىز تاپاۋىتىنى مۇسادىرە قىلدى ۋە ئۇلارغا جەرىمانە قويدى. بىر تۈركۈم ساختا ماركا ۋە تەشۋىقات ۋەرەقىلىرىنى يىغىۋالدى.

ئۈرۈمچى شەھىرى مائارىپ سېلىنمىسىنى ئىزچىل كۆپەيتىپ، ئوقۇتۇش شارائىتىنى كۆرۈنەرلىك ياخشىلىدى

ئۆز مۇخبىرىمىز **ئالىيە قادىر**، پراكتىكانت مۇخبىرىمىز **تۇرسۇنئاي ئەخمەت** خەۋەر قىلىدۇ: ئۈرۈمچى شەھىرى «پەن- مائارىپ ئارقىلىق شەھەرنى گۈللەندۈرۈش» ئىستراتېگىيىسىنى يولغا قويغاندىن بۇيان، مائارىپ ئىشلىرىغا سېلىنىدىغان سېلىنمىنى ئىزچىل كۆپەيتىپ، ئوقۇتۇش شارائىتىنى ياخشىلاپ، مائارىپ سۈپىتى ۋە ئوقۇتۇش سەۋىيىسىنى ئۈزلۈكسىز ئۆستۈرۈپ، كۆرۈنەرلىك ئۈنۈمگە ئېرىشتى.

نۆۋەتتە ئۈرۈمچى شەھىرى بويىچە ئوقۇش يېشىدىكى بالىلارنىڭ مەكتەپكە كىرىش نىسبىتى شەھەر ئىچىدە 99.5 % كە، يېزا- قىشلاقلاردا 99.3 % كە يەتتى. باشلانغۇچ مەكتەپ ئوقۇغۇچىلىرىنىڭ تولۇقسىز ئوتتۇرا مەكتەپلەرگە كۆچۈش نىسبىتى شەھەر ئىچىدە 99.9 % كە، يېزا - قىشلاقلاردا 99.1 % كە؛ تولۇقسىز ئوتتۇرا مەكتەپ ئوقۇغۇچىلىرىنىڭ تولۇق ئوتتۇرا مەكتەپلەرگە كۆچۈش نىسبىتى شەھەر ئىچىدە 95.6 % كە، يېزا- قىشلاقلاردا 55.6 % كە يەتتى. ئۈرۈمچى شەھىرىدىكى 8 رايون (ناھىيە) نىڭ «2 ئاساسەن» خىزمىتى ئاپتونوم رايوننىڭ تەكشۈرۈپ ئۆتكۈزۈۋېلىشىدىن ئۆتتى. يېقىنقى يىللاردىن بۇيان، ئۈرۈمچى شەھىرى مائارىپ ئاساسىي قۇرۇلۇشىغا 100 مىليون يۈەن مەبلەغ سېلىپ 83 مىڭ 698 كۋادرات مېتىر كۆلەمدە قۇرۇلۇش ئېلىپ باردى. بۇنىڭ ئىچىدە 30 مىڭ 834 كۋادرات مېتىر كۆلەمدىكىسى ئوقۇتقۇچى، ئىشچى - خىزمەتچىلەرنىڭ ئولتۇراق ئۆي قۇرۇلۇشى بولۇپ، 445 ئائىلىلىك ئوقۇتقۇچى، ئىشچى - خىزمەتچى يېڭى ئۆيگە، 6600 ئوقۇغۇچى يېڭى سىنىپقا كۆچۈپ كىردى. مەكتەپلەر تىرىشچانلىق بىلەن ئىشلەپ، ئىقتىسادچىللىق بىلەن مەكتەپ باشقۇرۇشتىن 17 مىليون 770 مىڭ يۈەن كىرىم قىلدى. بۇ شەھەر يەنە ئوقۇتۇش شارائىتى ناچارراق بولغان ئوتتۇرا- باشلانغۇچ مەكتەپلەرنى ئۆزگەرتىش، ئۇلارغا يار- يۆلەك بولۇش ئۈچۈن 14 مىليون 740 مىڭ يۈەن، ئەما، گاس - گاچىلار مەكتىپى قاتارلىق ئالاھىدە مائارىپ ئۈچۈن 1 مىليون 270 مىڭ يۈەن ئاساسىي قۇرۇلۇش ۋە رېمونت خىراجىتى ئاجراتتى. ئۇلگىلىك مەكتەپلەر قۇرۇلۇشىغا 12 مىليون 460 مىڭ يۈەن ئاساسىي قۇرۇلۇش خىراجىتى، 1 مىليون 400 مىڭ يۈەن ئۈسكۈنە خىراجىتى ئاجرىتىپ ، 10 مەكتەپتە كومپيۇتېر تورى، ھېسابلاش ماشىنىسى ئۆيى قۇرۇپ، بۇ مەكتەپلەرنى ئوقۇتۇش سۈپىتى ۋە ئوقۇتۇش ئۈسكۈنىلىرى جەھەتتە ئاپتونوم رايونىمىز بويىچە ئىلغار سەۋىيىگە يەتكۈزدى.

بورتالا ئوبلاستى ھەر مىللەت ئاممىسى ئۈچۈن پائال ئەمەلىي ئىش قىلىپ بەرمەكتە

تەكلىپلىك مۇخبىرىمىز **تۇرسۇن ئىمىن** خەۋەر قىلىدۇ: بورتالا موڭغۇل ئاپتونوم ئوبلاستى 5 يىلدىن بۇيان، ھەر مىللەت ئاممىسى ئۈچۈن پائال تۈردە ئەمەلىي ئىش قىلىپ بېرىپ، خەلقنىڭ تۇرمۇش سەۋىيىسىنى ئۈزلۈكسىز ئۆستۈردى.

بۇ ئوبلاست ھەر مىللەت ئاممىسى ئۈچۈن ئەمەلىي ئىش قىلىپ بېرىشنى ئوبلاستنىڭ 2 مەدەنىيلىك قۇرۇلۇشىنى يۈكسەلدۈرۈش، يېزا- قىشلاقلارنىڭ ھاللىق سەۋىيىگە يېتىش قەدىمىنى تېزلىتىشتىكى مۇھىم تەدبىر قاتارىدا چىڭ تۇتتى. 1993 - يىلىدىن بۇيان جەمئىي 35 مىليون 736 مىڭ يۈەن مەبلەغ ھەل قىلىپ، 150 مىڭ ئادەم ۋە 490 مىڭ تۇياق چارۋا مالنىڭ ئىچىملىك سۇ شارائىتىنى ياخشىلىدى. يېزا - بازار شىپاخانىلىرىنىڭ «1نى تۈگىتىپ، 3 نى يۈرۈشلەشتۈرۈش» قۇرۇلۇشىنى ئومۇمىيۈزلۈك ئورۇنداپ،بۇ جەھەتتە ئاپتونوم رايون بويىچە ئىلغار ئوبلاست بولۇپ باھالاندى. ئوبلاست بويىچە ھەممە يېزا، بازار، مەيدان ۋە كەنتلەردە توك بولۇش ئىشقا ئاشتى. سىملىق تېلېۋىزىيىنى تورلاشتۇرۇشنىڭ 1 - قارارلىق قۇرۇلۇشى ئاساسىي جەھەتتىن پۈتۈپ، ئوبلاستتىكى 80 % كەنتتە سىملىق تېلېۋىزىيە ئومۇملاشتى. شەھەر، بازارلاردىكى تۇرالغۇ ئۆي تۈزۈمى ئىسلاھاتى ئىلگىرى سۈرۈلۈپ، تۇرالغۇ ئۆي قۇرۇلۇشىغا 5 يىلدا 9 مىليون 750 مىڭ يۈەن مەبلەغ سېلىندى. تۇرالغۇ ئۆي ئىسلاھاتى داۋامىدا ئومۇمىي كۆلىمى 651 مىڭ 300 كۋادرات مېتىر كېلىدىغان 10 مىڭ 87 يۈرۈش ئۆي سېتىلدى ۋە ئىجارىگە بېرىلدى. تۇرالغۇ ئۆي جامائەت فوندى تۈزۈمى يولغا قويۇلۇپ، يىغىۋېلىنغان جامائەت فوندى 15 مىليون 45 مىڭ يۈەنگە يەتتى. شەھەر - بازارلاردىكى ئاھالىلەرنىڭ ئوتتۇرىچە تۇرالغۇ ئۆي كۆلىمى 1992 - يىلىدىكى 13.4 كۋادرات مېتىردىن كۆپىيىپ 16.98 كۋادرات مېتىرغا، يېزا ئاھالىلىرىنىڭ ئوتتۇرىچە تۇرالغۇ ئۆي كۆلىمى 19.28 كۋادرات مېتىردىن 24.14 كۋادرات مېتىرغا يېتىپ، ئاھالىلەرنىڭ تۇرالغۇ ئۆي شارائىتى زور دەرىجىدە ياخشىلاندى. شەھەر- بازارلارنىڭ ئاساسىي مۇئەسسەسە قۇرۇلۇشىغا 71 مىليون 705 مىڭ يۈەن مەبلەغ سېلىنىپ، يېڭىدىن 34.1 كىلومېتىر ئۇزۇنلۇقتا تاشيول ياسالدى.9 كىلومېتىر ئۇزۇنلۇقتا سۇ تۇرۇبىسى، 28 كىلومېتىر ئۇزۇنلۇقتا پاسكىنا سۇلارنى چىقىرىۋېتىش تۇرۇبىسى ياتقۇزۇلدى. ھاللىق سەۋىيىگە يېتىش قۇرۇلۇشىغا بىرلەشتۈرۈلۈپ يېزىلارنى تېلېفونلاشتۇرۇش قەدىمى تېزلىتىلدى. ئاھالىلەرنىڭ كىرىمىنى كۆپەيتىش چىڭ تۇتۇلغانلىقتىن، بۇلتۇر دېھقان، چارۋىچىلارنىڭ كىشى بېشىغا توغرا كېلىدىغان ساپ كىرىمى 2376 يۈەنگە يېتىپ، 1992 - يىلدىكىدىن 1527 يۈەن ئاشتى.

سەيلى يېزىسى يۇقىرى ئۆلچەمدە ساۋاتسىزلىقنى تۈگىتىش خىزمىتىنى ياخشى ئىشلىمەكتە

ئىختىيارىي مۇخبىرىمىز **ئابلىمىت ئابدۇخالىق** خەۋەر قىلىدۇ: پوسكام ناھىيىسىنىڭ سەيلى يېزىسى گوۋۇيۈەن ۋە ئاپتونوم رايوننىڭ ساۋاتسىزلىقنى تۈگىتىش توغرىسىدىكى يوليورۇقىنى ئىزچىللاشتۇرۇش ئۈچۈن، دېھقانچىلىقنىڭ ئارىسال پەيتىدىن پايدىلىنىپ، يېزا ،تەۋەسىدىكى چالا ساۋاتلارنى نۇقتىلىق تەربىيىلەش خىزمىتىنى چىڭ تۇتتى.

بۇ يېزا ئالدى بىلەن يېزىلىق مائارىپ ئىشخانىسى، ھەرقايسى باشلانغۇچ مەكتەپ ۋە كەنتلەر بىلەن يۇقىرى ئۆلچەمدە ساۋاتسىزلىقنى تۈگىتىش بويىچە مەسئۇلىيەتنامە ئىمزالاپ، 3 تەرەپنىڭ ماسلىشىپ ئورتاق كۈچ چىقىرىشنى ئىشقا ئاشۇردى، يېزا بويىچە 15 ياشتىن 50 ياشقىچە بولغان كىشىلەردىن ئومۇمىيۈزلۈك ئىمتىھان ئالغاندىن كېيىن، ئۇلارنىڭ ئىچىدىكى چالا ساۋات 258 ئادەمنى كەنتلەرنى بىرلىك قىلغان ھالدا ساۋات چىقىرىش كۇرسلىرىغا تەشكىللىدى. نەتىجىدە، 1- ئاينىڭ 15- كۈنىدىن 2- ئاينىڭ 25- كۈنىگىچە 13 كەنتتە ئېچىلغان كۇرستا تەربىيىلەنگەن كۇرسانتلارنىڭ 90 % تىن كۆپرەكى ساۋاتلىق بولدى.

باھارگۈلنىڭ باھاردەك قەلبى

ئەمدىلا ئۆمۈر مەنزىلىنىڭ 23 - بېكىتىگە قەدەم قويغان ئۆمەر ساتتارغا 1993 - يىلى تەقدىر قاتتىق چاقچاق قىلدى. شۇ يىلى بىر قېتىملىق كان ۋەقەسىدە ئۇنىڭ بويۇن يۇلۇنى ئېغىر دەرىجىدە زەخىملەنگەنلىكتىن، مېڭىش - تۇرۇش ئىقتىدارىدىن قالدى. شۇنىڭدىن بۇيان، تەشكىل ئۇنىڭغا ھەر تەرەپتىن غەمخورلۇق قىلدى. كۆيۈمچان ئايالى نىساگۈلمۇ ئۇنىڭ ھالىدىن ياخشى خەۋەر ئېلىپ كەلدى.

ئۆمەر ساتتار تۇرپان شەھىرىنىڭ چىچان بازىرىدىكى 2 - ئاھالىلەر كەنتىدىن. ئۇ 1997 - يىلىنىڭ بېشىدا ئىچىگە 100 يۈەن سېلىنغان بىر پارچە كونۋېرت تاپشۇرۇۋېلىپ ھەيران قالدى. چۈنكى ئۇ پۇل ئەۋەتكۈچىنى پەقەت تونۇمايتتى. ئۇنداقتا بۇ كونۋېرت قانداق قىلىپ ئۆمەرنىڭ قولىغا تېگىپ قالدى؟ ياكى ئادرېسى ئالمىشىپ قالغاندىمۇ؟ ئەسلىدە بۇ پۇلنى تۇرپان شەھەرلىك يەرلىك باج ئىدارىسىنىڭ خىزمەتچىسى باھارگۈل ئەخمەت ئەۋەتكەنىدى. ئەمەلىيەتتە باھارگۈلمۇ ئۆمەرنى تونۇمايتتى. ئۇ تۇرپان گېزىتىدىن ئۆمەر ئائىلىسى تونۇشتۇرۇلغان خەۋەرنى كۆرۈپ، ئۆمەرگە ھېسداشلىقى قوزغىلىپ، پۇل ئەۋەتىش قارارىغا كەلگەنىدى. شۇنىڭدىن بېرى باھارگۈل ئۆزىنىڭ ئازغىنە مائاشىدىن ئۆمەرگە ھەر ئايدا 100 يۈەن ئەۋەتىپ تۇرۇۋاتىدۇ.

ياسىن ئىسمائىل

ئۈرۈمچى «دوستلۇق» سودا سارىيى پاي ھەسسىدارلىق چەكلىك شىركىتى ئوت ئاپىتىنىڭ ئالدىنى ئېلىش خىزمىتىگە ئالاھىدە ئەھمىيەت بەرگەنلىكتىن بىرەر قېتىممۇ ئوت ئاپىتى يۈز بەرمىدى.شۇڭا بۇ شىركەت ئۈرۈمچى شەھىرى ۋە سايباغ رايونى بويىچە كۆپ قېتىم «ئوت ئاپىتىنىڭ ئالدىنى ئېلىشتىكى ئىلغار ئورۇن» بولۇپ باھالاندى.

سۈرەتتە: مەسئۇل خادىملار ئوت ئاپىتىنىڭ يوشۇرۇن ئامىللىرىنى تەكشۈرمەكتە.

مامۇت بارات فوتوسى

جۇڭگو خەلق سىياسىي مەسلىھەت كېڭىشى 9 - نۆۋەتلىك مەملىكەتلىك كومىتېتى 1 - يىغىنىنىڭ سىياسىي قارارى

(1998 - يىل 3 - ئاينىڭ 14 - كۈنى سىياسىي مەسلىھەت كېڭىشى 9 - نۆۋەتلىك مەملىكەتلىك كومىتېتىنىڭ 1 - يىغىنىدا ماقۇللانغان)

جۇڭگو خەلق سىياسىي مەسلىھەت كېڭىشى 9 - نۆۋەتلىك مەملىكەتلىك كومىتېتىنىڭ 1 - يىغىنى جەريانىدا لى پېڭ زۇڭلىنىڭ ھۆكۈمەت خىزمىتىدىن بەرگەن دوكلاتى، ئالىي خەلق سوت مەھكىمىسى ۋە ئالىي خەلق تەپتىش مەھكىمىسىنىڭ خىزمەت دوكلاتى، خەلق ئىگىلىكى ۋە ئىجتىمائىي تەرەققىيات پىلانى، مالىيە خام چوتى توغرىسىدىكى دوكلات ۋە گوۋۈيۈەن ئاپپارات ئىسلاھاتى لايىھىسى ئاڭلاپ ئۆتۈلدى. يىغىن ھۆكۈمەت خىزمىتىدىن بېرىلگەن دوكلات قاتارلىقلارغا قوشۇلدىغانلىقىنى بىلدۈردى. يىغىنىدا مۇنداق دەپ قارالدى: ئۆتكەنكى 5 يىلدا جۇڭگو كوممۇنىستىك پارتىيىسىنىڭ رەھبەرلىكىدە، ئېلىمىزنىڭ ئىسلاھات، ئېچىۋېتىش ئىشى ۋە زامانىۋىلاشتۇرۇش قۇرۇلۇشىدا غايەت زور مۇۋەپپەقىيەتلەر قولغا كەلتۈرۈلدى، ئىجتىمائىي ئىشلەپچىقىرىش كۈچلىرى، ئۇنىۋېرسال دۆلەت كۈچى ۋە خەلقئارا تۇرمۇش سەۋىيىسى يېڭى بالداقا كۆتۈرۈلدى، ئېلىمىزنىڭ خەلقئارا ئورنى كۈندىن - كۈنگە ئۆستى. مەملىكىتىمىزدىكى ھەر مىللەت خەلق جۇڭگوچە سوتسىيالىزم يولىنى بويلاپ گىگانت قەدەم بىلەن ئالغا باستى. يىغىنغا قاتناشقان ئەزالار ھازىرقى ئىقتىسادىي ۋە ئىجتىمائىي تەرەققىياتنى ساقلىنىۋاتقان بىر نەچچە مۇھىم مەسىلىگە چوڭقۇر كۆڭۈل بۆلۈۋاتقانلىقىنى بىلدۈردى ھەم مۇقىملىقنى ۋە يېزا ئىگىلىكىنى كۈچەيتىش، دۆلەت كارخانىلىرىنىڭ ئىسلاھاتىنى چوڭقۇرلاشتۇرۇش، ئىش ئورنىدىن قالغان ئىشچى - خىزمەتچىلەرنى قايتا ئىشقا ئورۇنلاشتۇرۇش قۇرۇلۇشىنى ئىلگىرى سۈرۈش، پۇل مۇئامىلە خىيىمخەتىرىنىڭ ئالدىنى ئېلىش ۋە ئۇنى ھەل قىلىش، ئىجتىمائىي كەپىيات، جەمئىيەت ئامانلىقى ئەھۋالىنى ياخشىلاش، چىرىكلىشىش ئەھۋاللىرىنىڭ يامراپ ئەۋج ئېلىشىنى چەكلەش ھەم پەن - تېخنىكا، مائارىپ، مەدەنىيەت ئىشلىرىنى زور كۈچ بىلەن راۋاجلاندۇرۇش قاتارلىق مەسىلىلەر توغرىسىدا ئىجابىي پىكىر، تەكلىپلەرنى بەردى.

يىغىندا مۇنداق دەپ قارالدى: ئىقتىسادىي تۈزۈلمە ئىسلاھاتى چوڭقۇرلاشتۇرۇلۇۋاتقان، سوتسىيالىستىك بازار ئىگىلىكى راۋاجلاندۇرۇلۇۋاتقان شارائىتتا، ھۆكۈمەت ئاپپاراتلىرى ئىسلاھاتنى پائال، سالماق ئېلىپ بېرىش ئىنتايىن زۆرۈر. ئاپپارات ئىسلاھاتىنى ياخشى ئېلىپ بېرىش - جۇڭگو كوممۇنىستىك پارتىيىسىنىڭ ئۆز دەۋرىدىكى رەھبەرلىك تۈزۈمىنى مۇكەممەللەشتۈرۈشنىڭ مۇھىم تەدبىرى ھەم سىياسىي تۈزۈلمە ئىسلاھاتىنىڭ مۇھىم مەزمۇنى. يىغىنغا قاتناشقان ئەزالار ھۆكۈمەت ئاپپاراتى ئىسلاھاتى لايىھىسى توغرىسىدا پىكىر ۋە تەكلىپلەرنى بېرىپ، ئىسلاھات ئارقىلىق سوتسىيالىستىك بازار ئىگىلىكى تۈزۈلمىسىنىڭ يۇقىرى ئۈنۈمدە ئىش بېجىرىشى، ماسلىشىپ دەۋر قىلىشى، ھەرىكىتى قېلىپلاشقان بولۇشىغا ماس كېلىدىغان جۇڭگوچە مەمۇرىي باشقۇرۇش تۈزۈلمىسىنىڭ يەنىمۇ يەرلىك قىلىنىشىنى سەمىمىي ئۈمىد

يىغىندا مۇنداق دەپ قارالدى: 1997 - يىلى شىيائگاڭ ۋەتەن قوينىغا ئوگۇشلۇق قايتۇرۇپ كېلىندى ۋە ئاۋات، مۇقىم بولغان ۋەزىيەت ساقلاپ قېلىندى. بۇ، «تىنچ بىرلىككە كەلتۈرۈش، بىر دۆلەت، ئىككى تۈزۈم» فاكۇچىنىنىڭ غايەت زور مۇۋەپپەقىيەت قازانغانلىقىدىن دېرەك بېرىدۇ. يىغىنغا قاتناشقان ئەزالار دۆلىتىمىز ھۆكۈمىتىنىڭ ئاۋمىننى سىلىق ئۆتكۈزۈۋېلىش، ئوگۇشلۇق ئۆتكۈزۈپ بېرىش - ئۆتكۈزۈۋېلىشى ۋە ئۇنىڭ ئاۋات، مۇقىم بولۇشى ئۈچۈن كۆرسەتكەن بارلىق تىرىشچانلىقلىرىنى قوللايدىغانلىقىنى بىلدۈردى، 1999 - يىلى ئاۋمىننى ۋەتەن قوينىغا قايتۇرۇپ كېلىشنى سەمىمىي ئۈمىد قىلدى. يىغىنغا قاتناشقانلار رەئىس جيانگ زېمىننىڭ دېڭىز بوغۇزى ئىككى قىرغىقىنىڭ مۇناسىۋىتىنى راۋاجلاندۇرۇش، ۋەتەننىڭ تىنچ بىرلىككە كەلتۈرۈلۈش مۇساپىسىنى ئىلگىرى سۈرۈش توغرىسىدىكى 8 تۈرلۈك تەشەببۇسىنى قەتئىي ھمايە قىلدى، «تەيۋەن مۇستەقىللىقى»، «ئىككى جۇڭگو»، «بىر جۇڭگو، بىر تەيۋەن» پەيدا قىلىشتەك بۆلگۈنچىلىك ھەرىكەتلىرىگە قەتئىي قارشى تۇردى. يىغىنغا قاتناشقانلار شەرىپلىك ۋەتەنپەرۋەرلىك ئەنئەنىسىگە ئىگە تەيۋەنلىك قېرىنداشلارغا ئۈمىد باغلىدى ھەم تەيۋەن دائىرىلىرىنىڭ جۇڭگو كوممۇنىستىك پارتىيىسىنىڭ تەنتەنىلىك مۇراجىئەتتىگە ئەستايىدىل ئاۋاز قوشۇپ، بالدۇراق سىياسىي سۆھبەت ئۆتكۈزۈپ، ۋەتەننى بىرلىككە كەلتۈرۈش مەسلىسىنى ئىككى قىرغاقتىكى جۇڭگولۇقلارنىڭ ئۆزىنىڭ ھەل قىلىشىنى ئۈمىد قىلدى.

يىغىنىدا، خەلق سىياسىي كېڭىشىنىڭ ھەر دەرىجىلىك تەشكىلاتلىرى ۋە سىياسىي كېڭەشكە قاتناشقان پارتىيە - گۇرۇھلار، خەلق تەشكىلاتلىرى ۋە ھەر مىللەت، ھەر ساھە ئەربابلىرىنىڭ دېڭ شىياۋپىڭ نەزەرىيىسى ئۇلۇغ بايرىقىنى ئېگىز كۆتۈرۈپ، سوتسىيالىزمنىڭ دەسلەپكى باسقۇچىدىكى ئاساسىي لۇشيەن ۋە پروگراممىسىدا چېڭ تۇرۇپ، جۇڭگو كوممۇنىستىك پارتىيىسىنىڭ 15 - قۇرۇلتىيىدا ئوتتۇرىغا قويۇلغان ئۇلۇغۋار نىشانىنى چۆرىدەپ، سىياسىي جەھەتتە كېڭىشىش، دېموكراتىك نازارەت قىلىش، ھاكىمىيەت ئىشلىرىغا قاتنىشىش ۋە ھاكىمىيەت ئىشلىرىنى مۇھاكىمە قىلىش فۇنكسىيەسىنى ھەقىقىي يۈرگۈزۈپ، ئىتتىپاقلاشقىلى بولىدىغان بارلىق كۈچلەر بىلەن تىرىشىپ ئىتتىپاقلىشىپ، بارلىق ئاكتىپ ئامىللارنى ئىشقا سېلىپ، يولداش جيانگ زېمىن يادرولۇقدىكى جۇڭگو كوممۇنىستىك پارتىيىسى مەركىزىي كومىتېتىنىڭ ئەترابىغا زىچ ئۈيۇشۇپ، بىر نىيەتتە ھەمكارلىشىپ، پۇختا ئىشلەپ، جۇڭگوچە سوتسىيالىزم قۇرۇشتىن ئىبارەت ئۇلۇغ ئىشنى ئومۇميۈزلۈك 21 - ئەسىرگە يۈزلەندۈرۈش ئۈچۈن تىرىشىپ

جۇڭگو خەلق سىياسىي مەسلىھەت كېڭىشى 9 - نۆۋەتلىك مەملىكەتلىك كومىتېتى 1 - يىغىنىنىڭ سىياسىي قارارى

(1998 - يىل 3 - ئاينىڭ 14 - كۈنى سىياسىي مەسلىھەت كېڭىشى 9 - نۆۋەتلىك مەملىكەتلىك كومىتېتىنىڭ 1 - يىغىنىدا ماقۇللانغان)

جۇڭگو خەلق سىياسىي مەسلىھەت كېڭىشى 9 - نۆۋەتلىك مەملىكەتلىك كومىتېتىنىڭ 1 - يىغىنى يولداش يې شۇەنپىڭنىڭ سىياسىي كېڭەش 8 - نۆۋەتلىك مەملىكەتلىك كومىتېتى دائىمىي كومىتېتىغا ۋاكالىتەن بەرگەن خىزمەت دوكلاتىغا قوشۇلدۇ، دوكلاتتا 8 - نۆۋەتلىك مەملىكەتلىك سىياسىي كېڭەشنىڭ خىزمىتى ھەققەتتە ئەملىيەتتىن ئىزدىگەن ھالدا يەكۈنلەنگەن، 9 - نۆۋەتلىك مەملىكەتلىك سىياسىي كېڭەشنىڭ خىزمىتى توغرىسىدا بېرىلگەن تەكلىپنى ھەققىي يولغا قويۇشقا بولىدۇ، دەپ قارايدۇ.

5 يىلدىن بۇيان، 8 - نۆۋەتلىك مەملىكەتلىك سىياسىي كېڭەش ئىقتىسادىي قۇرۇلۇشتىن ئىبارەت بۇ مەركەزنى چۆرىدەپ، دۆلەت ئومۇمىيىتىگە بويسۇنۇپ ۋە دۆلەت ئومۇمىيىتى ئۈچۈن خىزمەت قىلىپ، سىياسىي جەھەتتە كېڭىشىش، دېموكراتىك نازارەت قىلىش، ھاكىمىيەت ئىشلىرىغا قاتنىشىش ۋە ھاكىمىيەت ئىشلىرىنى مۇھاكىمە قىلىش فۇنكسىيەسىنى ئەستايىدىل يۈرگۈزۈپ، تۈرلۈك خىزمەتلەرنى پائال، سالماق، جانلىق، تەرتىپلىك يۈكسەلدۇرۇپ، ئېلىمىزنىڭ ئىسلاھات، ئېچىۋېتىش ئىشى، زامانىۋىلاشتۇرۇش قۇرۇلۇشى ۋە ۋەتەننى بىرلىككە كەلتۈرۈشتىن ئىبارەت ئۇلۇغ مۇھىم تۆھپە قوشتى. يىغىنغا قاتناشقانلار خەلق سىياسىي كېڭىشى ئىشى ئۈچۈن مۇھىم تۆھپە قوشقان 8 - نۆۋەتلىك مەملىكەتلىك سىياسىي كېڭەش ئەزالىرىغا چىن كۆڭلىدىن رەھمەت ئېيتىندۇ ۋە ئالىي ئېھتىرام بىلدۈردۇ.

يىغىنىدا مۇنۇلار كۆرسىتىلدى: كەلگۈسى 5 يىل ئەسىر ئالمىشىدىغان مەزگىل، ئېلىمىزنىڭ سوتسىيالىستىك زامانىۋىلاشتۇرۇش قۇرۇلۇشىدىكى ئاچقۇچلۇق مەزگىل بولىدۇ، خەلق سىياسىي كېڭىشى مۇھىم تارىخىي مەسئۇلىيەتنى ئۈستىگە ئالىدۇ. 9 - نۆۋەتلىك مەملىكەتلىك سىياسىي كېڭەش دېڭ شىياۋپىڭ نەزەرىيىسىنى يېتەكچى قىلىشتا چېڭ تۇرۇپ، جۇڭگو كوممۇنىستىك پارتىيىسى 15 - قۇرۇلتىيىنىڭ روھىنى ئەستايىدىل ئىزچىللاشتۇرۇپ، ئەملىيلەشتۈرۈپ، جۇڭگو كوممۇنىستىك پارتىيىسى رەھبەرلىكىدىكى كۆپ پارتىيە ھەمكارلىشىش ۋە سىياسىي جەھەتتە كېڭىشىش تۈزۈمىدە چېڭ تۇرۇپ ۋە ئۇنى مۇكەممەللەشتۈرۈپ، خەلق سىياسىي كېڭىشى يۇرگۈزىدىغان فۇنكسىيەلەرنى يېگى ئەھۋاللارغا بىرلەشتۈرۈپ قېلىپلاشتۇرۇش، تۈزۈملەشتۈرۈشنى داۋاملىق ئىلگىرى سۈرۈپ، خەلق سىياسىي كېڭىشىنى جۇڭگو كوممۇنىستىك پارتىيىسى ھەرقايسى ساھەلەر بىلەن ئىتتىپاقلىشىدىغان مۇھىم يولغا ئايلاندۇرىدۇ، ھەر ساھەدىكىلەر بىلەن ئىتتىپاقلىشىش، مەسلىلەرنى كېڭىشىش، پىكىر ئالماشتۇرۇش، مۇناسىۋەتنى ماسلاشتۇرۇش جەھەتتە يەنىمۇ مۇھىم رول ئوينايدۇ، يولداش جيانگ زېمىن يادرولۇقدىكى جۇڭگو كوممۇنىستىك پارتىيىسىنىڭ رەھبەرلىكىدە، بىر نىيەت- بىر مەقسەتتە بولۇپ، كۆپچىلىكنىڭ ئەقىل - پاراسىتىنى ئىشقا سېلىپ، خەلق سىياسىي كېڭىشىنىڭ ئىشىنى 21 - ئەسىرگە جۇشقۇنلۇق يۈكسەلدۈرۈپ، دۆلىتىمىزنىڭ ئەسىر ھالقىيدىغان ئۇلۇغۋار نىشانىغا يېتىش ئۈچۈن يېڭى تۆھپە قوشىدۇ.

(شىنخۇا ئاگېنتلىقى، بېيجىڭ، 14 - مارت تېلېگراممىسى)

جۇڭگو خەلق سىياسىي مەسلىھەت كېڭىشى 9 - نۆۋەتلىك مەملىكەتلىك كومىتېتى 1 - يىغىنى تەكلىپلەرنى قاراپ چىقىش كومىتېتىنىڭ تەكلىپلەرنى قاراپ چىقىش ئەھۋالى توغرىسىدىكى دوكلاتى

(1998 - يىل 3 - ئاينىڭ 14 - كۈنى سىياسىي مەسلىھەت كېڭىشى 9 - نۆۋەتلىك مەملىكەتلىك كومىتېتىنىڭ 1 - يىغىنىدا ماقۇللانغان)

سىياسىي كېڭەش 9 - نۆۋەتلىك مەملىكەتلىك كومىتېتىنىڭ 1 - يىغىنى 3 - ئاينىڭ 9 - كۈنى چۈشتىن كېيىن سائەت 5كىچە تەكلىپلەرنى قاراپ چىقىش كومىتېتىغا سۇنۇلغان 2863 پارچە تەكلىپنى تاپشۇرۇۋالدى. بۇنىڭ ئىچىدە ئەزالاردىن تاپشۇرۇۋالغان تەكلىپ 2827 پارچە، تەكلىپ بېرىشكە قاتناشقان ئەزا 1695 كىشى بولۇپ ئەزالار ئومۇمىي سانىنىڭ % 77.2 نى ئىگىلەيدۇ؛ دېموكراتىك پارتىيە - گۇرۇھلار ۋە مەملىكەتلىك سودا - سانائەتچىلەر بىرلەشمىسى تەشكىلىي نام بىلەن 31 پارچە تەكلىپنى ئوتتۇرىغا قويدى؛ ساھەلەر بويىچە ئايرىلغان گۇرۇپپىلار 5 پارچە تەكلىپنى ئوتتۇرىغا قويدى.

تەكلىپلەرنى قاراپ چىقىش كومىتېتى «جۇڭگو خەلق سىياسىي مەسلىھەت كېڭىشى 9 - نۆۋەتلىك مەملىكەتلىك كومىتېتىنىڭ 1 - يىغىنى تەكلىپلەرنى قاراپ چىقىش كومىتېتىنىڭ تەكلىپلەرنى قاراپ چىقىش ئەھۋالى توغرىسىدىكى دوكلاتى»نى ئاڭلاپ ئۆتۈلدى. يىغىن تەرەققىياتنى ئىلگىرى سۈرۈش، ئىتتىپاقلىقنى كۈچەيتىش، ئىشەنچ ئاشۇرۇش، ئىشلەپچىقىرىش كۈچلىرىنى ئازاد قىلىش، ئىشلەپچىقىرىشنى ئىلگىرى سۈرۈش، ئىجتىمائىي ئادالەتنى ساقلاش، ئىجتىمائىي ئىزچىل تۇراقلىقنى قوغداش ۋە ئاساسىي ھوقۇق - مەنپەئەتلەرنى قوغداش نۇقتىسىدىن تەكلىپلەرنى قاراپ چىقىش كومىتېتىنىڭ خىزمىتىنى ئىجابىي جەزملەشتۈرۈپ، تەكلىپلەرنى قاراپ چىقىش كومىتېتىنىڭ خىزمىتىنى ئىلمىي، ئادىل، ئۈنۈملۈك ئېلىپ بارغانلىقىنى ئېتىراپ قىلدى. يىغىن تەكلىپلەرنى قاراپ چىقىش كومىتېتىنىڭ تەكلىپلەرنى قاراپ چىقىش ئەھۋالى توغرىسىدىكى دوكلاتىنى ماقۇللاپ ئۆتۈلدى.

باشقۇرۇش تۈزۈلمىسىنىڭ پەيدىنپەي بەرپا قىلىنىشىنى سەمىمىي ئۈمىد قىلدى.

كۈرەش قىلىش چاقىرىق قىلىندى.

(شىنخۇا ئاگېنتلىقى، بېيجىڭ، 14 - مارت تېلېگراممىسى)

(بېشى 1 - بەتتە)

خەلق سىياسىي كېڭىشىدە نۇرغۇن يۇقىرى سەۋىيىلىك ئىختىساس ئىگىلىرى ۋە بىر تۈركۈم مول تەجرىبىلىك، ھەر جەھەتتىكى رەھبىرىي تايانچلار بار، ئۇنىڭغا ھەر ساھەدە كۆرۈنەرلىك مۇۋەپپەقىيەت ياراتقان مۇتەخەسسىسلەر، ئالىملار مەركەزلەشكەن. شۇڭا سىياسىي كېڭەش يۇقىرى سەۋىيىلىك «ئىختىساس ئىگىلىرى خەزىنىسى»، «ئەقلىي كۈچ خەزىنىسى» دەپ نام ئالغان. بىز بۇ ئۈستۈنلۈكنى تولۇق جارى قىلدۇرۇپ، كۆپچىلىكنىڭ ئەقىل - پاراستىنى ئىشقا سېلىپ، ھەممە كىشى تەڭ كۈچ چىقىرىپ تەدبىر كۆرسىتىپ، دۆلىتىمىزنىڭ ئىقتىساد، سىياسىي، پەن - تېخنىكا، مائارىپ، مەدەنىيەت، دۆلەت مۇداپىئەسى، دىپلوماتىيە ئىشلىرىنىڭ تېخىمۇ تېز، تېخىمۇ ياخشى راۋاجلىنىشىنى سۈپەتلىك، يۇقىرى ئۈنۈملۈك ئەقلىي كۈچ بىلەن قوللىشىمىز كېرەك.

خەلق سىياسىي كېڭىشى ئاز كەم يېرىم ئەسىرلىك ئىزدىنىش ۋە ئەمەلىيەت ئۆتكۈزۈش ئارقىلىق ئىمكانىيەتنىڭ بارىچە كۆپ كىشىلەر بىلەن ئىتتىپاقلىشىدىغان، بىرلىشىشكە ماھىر بولىدىغان ياخشى ئەنئەننى شەكىللەندۈرۈپ، مەملىكەت ئىچى - سىرتىدا بۈيۈك ئىتتىپاقلىق، بۈيۈك بىرلىشىشنىڭ ياخشى ئوبرازىنى تىكلىدى، تەسىرى كۈندىن - كۈنگە زورايدى. بىز بۇ ئەۋزەللىكنى تولۇق جارى قىلدۇرۇپ، بۈيۈك ئىتتىپاقلىشىش، بۈيۈك بىرلىشىشتەك ئاساسىي تېمىنى مەھكەم ئىگىلەپ، مەملىكىتىمىزدىكى ھەر مىللەت، ھەر ساھە خەلقنى، مەملىكەت ئىچى - سىرتىدىكى ۋەتەننى قىزغىن سۆيىدىغان بارلىق جۇڭخۇا پەرزەنتىنى ئىتتىپاقلاشتۇرۇپ، دۇنيا ئەللىرى، خەلقلىرى بىلەن بولغان ئالاقىنى ۋە دوستلۇقىنى كۈچەيتىپ، ۋەتەننى بىرلىككە كەلتۈرۈش، جۇڭخۇانى گۈللەندۈرۈشتىن ئىبارەت ئۇلۇغ غايىمىزنى ئەمەلگە ئاشۇرۇش ئۈچۈن كۈرەش قىلىشىمىز كېرەك.

جۇڭگو كوممۇنىستىك پارتىيىسى خەلق سىياسىي كېڭىشىنىڭ تەشەببۇسچىسى، خەلق سىياسىي كېڭىشىنىڭ مەركەزلىك يېتەكچىسى. خەلق سىياسىي كېڭىشىنىڭ نەچچە 10 يىلدىن بۇيان قەدەممۇ قەدەم راۋاجلىنىپ زورىيىشى، دۆلىتىمىزنىڭ سىياسىي، ئىقتىساد، مەدەنىيەت تۈرمۇشىدا بارغانسېرى زور رول ئوينىشى جۇڭگو كوممۇنىستىك پارتىيىسىنىڭ كۆپ پارتىيە ھەمكارلىشىش ۋە سىياسىي جەھەتتە كېڭىشىشكە توغرا رەھبەرلىك قىلغانلىقىدىن ئايرىلمايدۇ. بىز بۇ ئۈستۈنلۈكنى تولۇق جارى قىلدۇرۇپ، پارتىيىنىڭ سىياسىي كېڭەش خىزمىتىگە بولغان رەھبەرلىكىنى يەنىمۇ كۈچەيتىپ ۋە ياخشىلاپ، سىياسىي كېڭەشنىڭ خىزمەتلىرىگە تىرىشىپ تېخىمۇ ياخشى شارائىت ھازىرلاپ بېرىپ، سىياسىي كېڭەشنىڭ پارتىيە ۋە دۆلەتنىڭ مەركىزىي خىزمىتىنى چۆرىدەپ، ئۆز فۇنكسىيىسىنى ھەقىقىي ئۈنۈملۈك ئادا قىلىشىغا كاپالەتلىك قىلىشىمىز لازىم.

«دېڭىز تەكتىدە بېلىق جانلىنار، كۆك قەھرىدە قۇش پەرۋاز قىلار»، خەلق سىياسىي كېڭىشى ئەسىر ھالقىيدىغان ئۇلۇغۋار ۋەزىپىنى ئەمەلگە ئاشۇرۇش داۋامىدا نى - نى ئىشلارنى قىلالايدۇ. بىز يولداش جياڭ زېمىن يادرولۇقىدىكى پارتىيە مەركىزىي كومىتېتىنىڭ كۈچلۈك رەھبەرلىكىدە، دېڭ شياۋپىڭ نەزەرىيىسى ئۇلۇغ بايرىقىنى ئېگىز كۆتۈرۈپ، پارتىيە 15 - قۇرۇلتىيى ۋە 9 - نۆۋەتلىك مەملىكەتلىك خەلق قۇرۇلتىيى 1 - يىغىنىدا بەلگىلىگەن ۋەزىپىلەرنى ئورۇنداش ئۈچۈن كۈرەش قىلايلى، خەلق سىياسىي كېڭىشى جەزمەن يېڭى پارلاق سەھىپە يارىتىدۇ.

(شىنخۇا ئاگېنتلىقى، 14 - مارت تېلېگراممىسى)

بازارلارنى نازارەت قىلىپ، باشقۇرۇشنى چىڭ تۇتۇپ، ئىستېمالچىلارنىڭ ھوقۇق - مەنپەئىتىنى قوغداش لازىم

(بېشى 1 - بەتتە)

2. سودا - سانائەت مەمۇرىي باشقۇرۇش ئورگانلىرى يالغان، ساختا، ناچار تاۋارلارغا زەربە بېرىش جەھەتتە كۈچلۈك قوشۇن يېتىلدۈرۈپ، قانۇنسىز ئۇنسۇرلارغا قاتتىق زەربە بېرىپ، خەلق ئاممىسىنىڭ قانۇن ئېڭى ۋە ئۆز - ئۆزىنى قوغداش ئىقتىدارىنى يۇقىرى كۆتۈرۈشى لازىم.

3. تارماقلارئارا ھەمكارلىق، ماسلىشىشنى كۈچەيتىپ، ئۇنىۋېرسال تۈزەشنى ياخشى ئىشلەش كېرەك.

4. ئىشلەپچىقىرىش تىجارىتى كارخانىلىرى «ساختا تاۋارلارغا زەربە بېرىش ئاكتىپلىقى ۋە ئاڭلىقلىقىنى يۇقىرى كۆتۈرۈپ، ئىستېمالچىلارنىڭ ھوقۇق - مەنپەئىتىنى قوغداپ، سەمىمىي بولۇش، لەۋزىدە تۇرۇش مەقسەت قىلىنغان ئىقتىسادىي ئۈنۈم بىلەن ئىجتىمائىي ئۈنۈمگە تەڭ ئەھمىيەت بېرىش پرىنسىپىدا چىڭ تۇرۇشى كېرەك.

5. جامائەت پىكرى تەشۋىقاتى ۋە ئىجتىمائىي نازارەتچىلىكنى كۈچەيتىپ، «يالغان، ساختا، ناچار تاۋارلارغا زەربە بېرىش» جەھەتتە بىر مەيدان خەلق كۈرىشى ئېلىپ بېرىش كېرەك. شۇنىڭ بىلەن بىللە، «15 - مارت» خەلقئارا ئىستېمالچىلارنىڭ ھوقۇق - مەنپەئىتىنى قوغداش كۈنى تەشۋىقات پائالىيىتىنى يۇقىرى دولقۇنغا كۆتۈرۈپ، تېخىمۇ زور نەتىجىگە ۋە ئۈنۈمگە ئېرىشىش لازىم.

(بېشى 1 - بەتتە)

سايلام ھەققىدە غۇلغۇلا قىلىش جەريانىدا، ۋەكىللەر ئۆمەكلىرى جەمئىي 34 نەپەر نازارەتچى سايلىدى، ھەيئەت رىياستى دائىمىي رەئىسلىرىنىڭ مۇھاكىمىسى ئارقىلىق، ۋەكىل ۋاڭ ۋېيشىيەننى باش نازارەتچىلىككە بەلگىلەش تەكلىپ قىلىندى، يىغىن بۇ ئىسىملىك لايىھىسىنى ئاۋاز بېرىپ ماقۇللىغاندىن كېيىن ۋەكىللەرگە تارقىتىپ بېرىدۇ، ئومۇمىي يىغىنىنىڭ ئاۋاز بېرىشىگە قويىدۇ.

9 - نۆۋەتلىك مەملىكەتلىك خەلق قۇرۇلتىيىدا ئەسلىدىكى 8 مەخسۇس كومىتېتتىن باشقا يېزا ئىگىلىكى ۋە يېزا خىزمىتى كومىتېتى تەسىس قىلىنىپ، مەخسۇس كومىتېتلار 9 غا كۆپەيتىلدى، 9 - نۆۋەتلىك مەملىكەتلىك خەلق قۇرۇلتىيى مالىيە - ئىقتىساد كومىتېتىنىڭ مۇدىر ئەزاسى، مۇئاۋىن مۇدىر ئەزالىرى، ئەزالىرى نامزاتى 9 - نۆۋەتلىك مەملىكەتلىك خەلق قۇرۇلتىيى 1 - يىغىنىنىڭ 2 - ئومۇمىي يىغىنىدا ماقۇللانغاندى. يىغىن ئايرىم ئاۋاز بېرىش ئارقىلىق 9 - نۆۋەتلىك مەملىكەتلىك خەلق قۇرۇلتىيى مىللەتلەر كومىتېتى، قانۇن كومىتېتى، ئىچكى ئىشلار - ئەدلىيە كومىتېتى، مائارىپ - پەن - مەدەنىيەت ۋە سەھىيە كومىتېتى، تاشقى ئىشلار كومىتېتى، جۇڭگو مۇھاجىرلىرى كومىتېتى، مۇھىت ۋە تەبىئىي بايلىقنى قوغداش كومىتېتى، يېزا ئىگىلىك ۋە يېزا خىزمىتى كومىتېتىنىڭ مۇدىر ئەزالىرى، مۇئاۋىن مۇدىر ئەزالىرى، ئەزالىرى ئىسىملىكى لايىھىسىنى ماقۇللىدى. بۇلار ھەيئەت رىياستىنىڭ كۆرسىتىشى سۈپىتىدە ۋەكىللەر ئۆمەكلىرىنىڭ غۇلغۇلا قىلىشىغا سۇنۇلىدۇ. ئۇنىڭدىن كېيىن ئومۇمىي يىغىنىنىڭ ماقۇللىشىغا سۇنۇلىدۇ.

كېڭىشى مەملىكەتلىك كومىتېتىنىڭ تەكلىپ خىزمىتى نىزامى»دىكى ئالاقىدار بەلگىلىمىلەرگە ئاساسەن تاپشۇرۇۋالغان تەكلىپلەرنى تەكشۈردى، 2517 پارچە تەكلىپ بېكىتىلدى، بۇ تاپشۇرۇۋالغان تەكلىپلەرنىڭ % 87.9نى ئىگىلەيدۇ، بۇنىڭ ئىچىدە ئىقتىسادىي قۇرۇلۇش جەھەتتىكى تەكلىپ 1157 پارچە بولۇپ % 45.97نى، ئىلىم - پەن، مائارىپ، مەدەنىيەت، سەھىيە جەھەتتىكى تەكلىپ 748 پارچە بولۇپ % 29.72نى، سىياسىي قانۇن، بىرلىك سەپ، كادىرلار ئىشلىرى قاتارلىق جەھەتلەردىكى تەكلىپ 612 پارچە بولۇپ % 24.3نى ئىگىلەيدۇ. مەزمۇنى ئوخشاش بولغان 27 پارچە تەكلىپ لايىھە قوشۇۋېتىلىپ بىر تەرەپ قىلىندى، تەكلىپ سۈپىتىدە بېكىتىلمىگەن 319 پارچە تەكلىپ ئەزالار بىلەن كېڭەشكەندىن كېيىن ئەزالارنىڭ خېتى سۈپىتىدە مۇناسىۋەتلىك ئورگانلارغا تاپشۇرۇپ بېرىلدى.

ئەزالار «دېموكراتىيە، ئەمەلىيەتچىل بولۇش، ئىتتىپاق بولۇش، غەيرەتكە كېلىش» روھىغا ئاساسەن خەلق سىياسىي كېڭىشىنىڭ سىياسىي جەھەتتىن كېڭىشىش، دېموكراتىك نازارەت قىلىش ۋە ھاكىمىيەت ئىشلىرىغا قاتنىشىش، ھاكىمىيەت ئىشلىرىنى مۇھاكىمە قىلىش فۇنكسىيىسىنى ئەستايىدىل يۈرگۈزۈپ، ج ك پ 15 - قۇرۇلتىيىدا ئوتتۇرىغا قويۇلغان ئۇلۇغۋار نىشاننى زىچ چۆرىدەپ، دۆلىتىمىزنىڭ سوتسىيالىستىك قۇرۇلۇش ئىشلىرى ۋە خەلق ئاممىسى كۆڭۈل بۆلىدىغان قىزىق نۇقتا مەسىلىلىرى ئۈستىدە تەكلىپ بېرىش شەكلى بىلەن نۇرغۇن قىممەتلىك پىكىر ۋە تەكلىپلەرنى ئوتتۇرىغا قويدى. تەكلىپلەردە ئىنكاس قىلىنغان ئاساسلىق مەزمۇنلار: يېزا ئىگىلىكىنىڭ ئاساسلىق ئورنىنى داۋاملىق مۇقىملاشتۇرۇش ۋە كۈچەيتىش، دۆلەت كارخانىلىرىنىڭ ئىسلاھاتى ۋە تەرەققىياتىنى ئىلگىرى سۈرۈش، ماكرولۇق تەڭشەش- تىزگىنلەشنى كۈچەيتىش ۋە ياخشىلاش، ئىشكىنى سىرتقا ئېچىۋېتىشنىڭ ئۈنۈمىنى ئۆستۈرۈش، پەن- تېخنىكا، مائارىپ، مەدەنىيەت ئىشلىرىنى راۋاجلاندۇرۇش، سوتسىيالىستىك دېموكراتىيە، قانۇنچىلىق ۋە مەنىۋى مەدەنىيلىك قۇرۇلۇشىنى كۈچەيتىش، مىللىي تېررىتورىيىلىك ئاپتونومىيە تۈزۈمىنى مۇكەممەللەشتۈرۈش، ئىقتىسادىي بېرىلدى.

دېموكراتىك پارتىيە - گۇرۇھلار ۋە مەملىكەتلىك سودا-سانائەتچىلەر بىرلەشمىسى تەكلىپ خىزمىتىگە يۈكسەك ئەھمىيەت بېرىپ ئۆزلىرىنىڭ ئەۋزەللىكىنى جارى قىلدۇرۇپ، چوڭقۇر تەكشۈرۈپ - تەتقىق قىلىپ يىغىنغا سەۋىيىسى خېلى يۇقىرى بولغان تەكلىپلەرنى تاپشۇردى. شياڭگاڭ ئالاھىدە مەمۇرىي رايونى ۋە ئاۋمېندىن كەلگەن ئەزالار ھاكىمىيەت ئىشلىرىغا ئاكتىپ قاتنىشىپ ھاكىمىيەت ئىشلىرىنى مۇھاكىمە قىلدى. تەكلىپلەرنىڭ سانى ئالدىنقى نۆۋەتلىك يىغىنلاردىن ئېشىپ كەتتى.

قۇرۇلتاي يېپىلغاندىن كېيىن تەكلىپلەرنى بېجىرىشكە تاپشۇرۇش يىغىنى ئېچىلىپ، بېكىتىلگەن تەكلىپلەر ج ك پ مەركىزىي كومىتېتى، دۆلەت ئورگانلىرىنىڭ ئالاقىدار تارماقلىرى ۋە ئۆلكە، ئاپتونوم رايون، بىۋاسىتە قاراشلىق شەھەرلەردىكى پارتكوم ۋە خەلق ھۆكۈمەتلىرى، ئالاقىدار ئاممىۋى تەشكىلاتلار قاتارلىق ئورۇنلارنىڭ بېجىرىشىگە يوللاپ بېرىلىدۇ.

يىغىن مەزگىلىدە تەكلىپلەرنى قاراپ چىقىش كومىتېتى تەكلىپلەرنى بېجىرىش توغرىسىدا ئىككى قېتىم سۆھبەت يىغىنى ئۆتكۈزۈپ، دۆلەت پىلان كومىتېتى، دۆلەت ئىقتىساد - سودا كومىتېتى، دۆلەت پەن-تېخنىكا كومىتېتى، مالىيە مىنىستىرلىكى، سۇچىلىق مىنىستىرلىكى ۋە دۆلەت پۇل مۇئامىلە ئاپپاراتى قاتارلىق تارماقلاردىكى مەسئۇل يولداشلارنى بىر قىسىم سىياسىي كېڭەش ئەزالىرى بىلەن ئالاقىدار تەكلىپلەر ئۈستىدە سۆھبەتلىشىشكە تەكلىپ قىلدى. ئۇلار پىكىر ئالماشتۇرۇپ، مەسىلىنى ھەل قىلىش چارىسى ئۈستىدە ئورتاق كېڭەشتى، تەكلىپلەردىكى جىددىي بىر تەرەپ قىلىش زۆرۈر بولغان بىر قىسىم مەسىلىلەرنى ئالاقىدار تارماقلارنىڭ بېجىرىشىگە ۋاقتىدا يوللاپ بەردى.

بۇ قېتىمقى يىغىندا يۇقىرىقى ۋاقىتتىن كېيىن تاپشۇرۇۋالغان تەكلىپلەرنى تەكلىپ خىزمىتىگە مەسئۇل دائىملىق ئورگان قاراپ چىقىپ بېكىتىپ ئالاقىدار تارماقلارنىڭ بېجىرىشىگە تاپشۇرىدۇ.

شىنجاڭ مائارىپ ئىنستىتۇتىنىڭ ئوقۇغۇچى قوبۇل قىلىش ئېلانى

ئاپتونوم رايونلۇق مائارىپ كومىتېتىنىڭ تەستىقلىشى بىلەن 1998 - يىلى ئىنستىتۇتىمىز شىنجاڭغا يۈزلىنىپ تۆۋەندىكى كەسىپلەرگە ئوقۇغۇچى قوبۇل قىلىدۇ:

1) ئىككى يىللىق پۈتۈن كۈنلۈك كەسىپلەر: يەسلى مائارىپى، مائارىپ مەمۇرىي باشقۇرۇش، سىياسىي مائارىپ، ئۇيغۇر تىلشۇناسلىق مائارىپى، خەنزۇ تىلى مائارىپى، ماتېماتىكا مائارىپى، فىزىكا مائارىپى، خىمىيە مائارىپى، گۈزەل - سەنئەت مائارىپى، مۇزىكا مائارىپى ۋە خەنزۇ تىلى تەرجىمانلىقى قاتارلىقلار.

2) ئۈچ يىللىق ئىشتىن سىرتقى مەخسۇس كۇرس: ئۇيغۇر تىلى تىلشۇناسلىق مائارىپى، باشلانغۇچ مەكتەپ مائارىپى ئالىي سىنىپى، تېلېۋىزىيە مائارىپى (تېلېۋىزىيە پروگراممىلىرىنى ئىشلەش كەسپى).

3) ئۈچ يىللىق پۈتۈن كۈنلۈك مەخسۇس كۇرس: كومپىيۇتېر مەشغۇلاتى مائارىپى.

يۇقىرىدىكى كەسىپلەرگە تىزىملاتقانلاردىن 2 - قېتىم دىپلوم ئالماقچى بولغانلار ئىمتىھانغا قاتناشمىسىمۇ بولىدۇ.

4) تەنتەربىيە، مۇزىكا، گۈزەل - سەنئەت كەسپىگە ئىمتىھان بېرىشكە تىزىملاتقانلاردىن ئېلىنىدىغان سىناق ئىمتىھان ۋاقتى، ئورنى، سىناق ئىمتىھان ئېلىنىدىغان پەنلەر تۈرىنى بىلمەكچى بولسىڭىز 3 - ئاينىڭ 11 - كۈنىدىكى خەنزۇ تىلىدىكى «شىنجاڭ گېزىتى» نىڭ 6 - بېتىدىكى شىنجاڭ مائارىپ ئىنستىتۇتىنىڭ چوڭلار مائارىپى توغرىسىدىكى ئۇقتۇرۇشىغا قاراڭ.

5) تىزىملىتىش ۋاقتى ۋە ئورنى: 3 - ئاينىڭ 20 - كۈنىدىن 4 - ئاينىڭ 5 - كۈنىگىچە ھەرقايسى ۋىلايەت، ئوبلاست، شەھەرلەرنىڭ ئوقۇغۇچى قوبۇل قىلىش ئىشخانىسى بېكىتكەن تىزىملىتىش ئورۇنلىرىدا ۋە ئىنستىتۇتىمىزنىڭ ئوقۇتۇش باشقارمىسىدا تىزىملاتسا بولىدۇ.

ئالاقىلىشىش تېلېفون نومۇرى: (0991) 2810470 ئارقىلىق 8207 گە ئۇلىسىڭىز بولىدۇ.

شىنجاڭ گېزىتى

新疆日报 (维吾尔文)

(بۇ سان 6 بەت)

مەملىكەت ئىچىدىكى بىر تۇتاش نومۇرى: CN 65——0002 / Z

«شىنجاڭ گېزىتى» ئىدارىسى نەشر قىلدى (ۋاكالەت نومۇرى: 1—57)

1998 - يىل
مارت
17
سەيشەنبە

ئۇرۇمچىنىڭ ھاۋارايى:
كۈندۈزى ۋە كېچىسى ئازراق قار يېغىپ، كېيىن بۇلۇتلۇق بولىدۇ، تېمپېراتۇرا ℃ 16 - ℃ 8 - بولىدۇ، 4 بال شامال چىقىدۇ.

مۇھىم خەۋەرلەر

9 - نۆۋەتلىك مەملىكەتلىك خەلق قۇرۇلتىيى 1 - يىغىنىنىڭ ھەيئەت رىياستى 5 - يىغىن ئۆتكۈزدى

ھەيئەت رىياستىنىڭ دائىمىي رەئىسى لى پېڭ يىغىنغا رىياسەتچىلىك قىلدى

يىغىندا 8 - نۆۋەتلىك مەملىكەتلىك خەلق قۇرۇلتىيى دائىمىي كومىتېتى ۋە ئالىي خەلق سوت مەھكىمىسى، ئالىي خەلق تەپتىش مەھكىمىسىنىڭ خىزمەت دوكلاتلىرى توغرىسىدىكى قارار لايىھىسى ماقۇللاندى، بۇ قارار لايىھىلىرىنى ھەرقايسى ۋەكىللەر ئۆمەكلىرىگە تارقىتىپ بېرىش، ئۇلار قاراپ چىققاندىن كېيىن ئومۇمىي يىغىنىنىڭ ئاۋاز بېرىشىگە سۇنۇش قارار قىلىندى

شىنخۇا ئاگېنتلىقى، بېيجىڭ، 16 - مارت تېلېگراممىسى. 9 - نۆۋەتلىك مەملىكەتلىك خەلق قۇرۇلتىيى 1 - يىغىنىنىڭ ھەيئەت رىياستى بۈگۈن چۈشتىن كېيىن «خەلق» سارىيىدا 5 - يىغىن ئۆتكۈزدى.

يىغىنغا ھەيئەت رىياستىنىڭ دائىمىي رەئىسى لى پېڭ رىياسەتچىلىك قىلدى.

(ئاخىرى 6 - بەتتە)

9 - نۆۋەتلىك مەملىكەتلىك خەلق قۇرۇلتىيىنىڭ 1 - يىغىنى ئەسىر ھالقىيدىغان دۆلەت رەھبەرلىرىنى سايلاپ چىقتى

جياڭ زېمىن دۆلەت رەئىسلىكىگە، دۆلەت ھەربىي كومىتېتىنىڭ رەئىسلىكىگە سايلاندى

لى پېڭ مەملىكەتلىك خەلق قۇرۇلتىيى دائىمىي كومىتېتىنىڭ باشلىقلىقىغا سايلاندى

خۇجىنتاۋ دۆلەتنىڭ مۇئاۋىن رەئىسلىكىگە سايلاندى؛ تيەن جىيۈن، شيې فېي، جياڭ چۇنيۈن، زۇجياخۇا، پابالا گېلىلاڭجې، ۋاڭ گۇاڭيىڭ، چېڭ سىيۈەن، بۇخې، تۆمۈر داۋامەت، ۋۇجيېپىڭ، پېڭ پېييۈن، خې لۇلى، جۇگۇاڭجاۋ، چېڭ كېجې، ساۋجى، دىڭ شىسۇن، چېڭ سۋېي، شۈي جيالۇ، جياڭ جېڭخۇا مەملىكەتلىك خەلق قۇرۇلتىيى دائىمىي كومىتېتىنىڭ مۇئاۋىن باشلىقلىقىغا سايلاندى

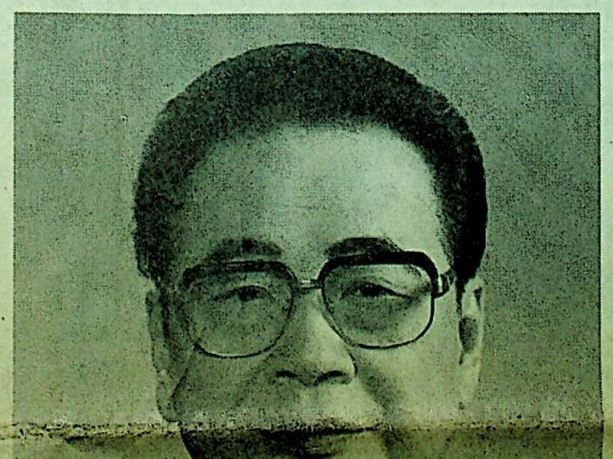

شىنخۇا ئاگېنتلىقى، بېيجىڭ، 16 - مارت تېلېگراممىسى. 9 - نۆۋەتلىك مەملىكەتلىك خەلق قۇرۇلتىيىنىڭ 1 - يىغىنى بۈگۈن چۈشتىن بۇرۇن «خەلق» سارىيىدا 4 - ئومۇمىي يىغىن ئۆتكۈزدى. يىغىن ئاۋاز بېرىش ئارقىلىق جياڭ زېمىننى جۇڭخۇا خەلق جۇمھۇرىيىتىنىڭ رەئىسلىكىگە، جۇڭخۇا خەلق جۇمھۇرىيىتى ھەربىي كومىتېتىنىڭ رەئىسلىكىگە؛ لى پېڭنى 9 - نۆۋەتلىك مەملىكەتلىك خەلق قۇرۇلتىيى دائىمىي كومىتېتىنىڭ باشلىقلىقىغا، خۇجىنتاۋنى جۇڭخۇا خەلق جۇمھۇرىيىتىنىڭ مۇئاۋىن رەئىسلىكىگە سايلىدى.

يىغىنغا 2947 ۋەكىل قاتناشتى، ئۇلار خەلقنىڭ ئارزۇسىغا ۋاكالىتەن ئەسىر ھالقىيدىغان دۆلەت رەھبەرلىرىنى سايلاپ چىقتى.

بۈگۈنكى يىغىنىنىڭ كۈنتەرتىپى مۇنداق بولدى: 9 - نۆۋەتلىك مەملىكەتلىك خەلق قۇرۇلتىيى دائىمىي كومىتېتىنىڭ باشلىقلىقىغا سايلاندى.

141 نامزاتتىن 134 ئەزا سايلاندى، 7 نامزات ئارتۇق كۆرسىتىلدى.

ۋەكىللەر سايلام بېلىتىنى تولدۇرغاندىن كېيىن، سائەت 9 دىن 45 مىنۇت ئۆتكەندە سايلام باشلاندى. 1 سائەت 50 مىنۇت ئاۋاز بېرىش، بېلەت يىغىش، بېلەت ھېسابلاشتىن كېيىن، خىزمەتچىلەر سائەت 11 دىن 35 مىنۇت ئۆتكەندە سايلام نەتىجىسىنى ئېلان قىلىشقا باشلىدى. ئارقىدىنلا رىياسەتچى مۇنۇلارنى جاكارلىدى: لى پېڭ 9 - نۆۋەتلىك مەملىكەتلىك خەلق قۇرۇلتىيى دائىمىي كومىتېتىنىڭ باشلىقلىقىغا سايلاندى؛

تيەن جىيۈن، شيې فېي، جياڭ چۇنيۈن، زۇجياخۇا، پابالا گېلىلاڭجې، ۋاڭ گۇاڭيىڭ، چېڭ سىيۈەن، بۇخې، تۆمۈر داۋامەت،

ئەسىر هالقيدىغان دۆلەت رەھبەرلىرىنى سايلاپ چىقتى.

بۇگۈنكى يىغىنىمىزنىڭ كۈنتەرتىبىي مۇنداق بولدى: 9 - نۆۋەتلىك مەملىكەتلىك خەلق قۇرۇلتىيى دائىمىي كومىتېتىنىڭ باشلىقى، مۇئاۋىن باشلىقلىرى، باش كاتىپى، ئەزالىرىنى سايلاش؛ جۇڭخۇا خەلق جۇمھۇرىيىتىنىڭ رەئىسى، مۇئاۋىن رەئىسىنى سايلاش؛ جۇڭخۇا خەلق جۇمھۇرىيىتى ھەربىي كومىتېتىنىڭ رەئىسىنى سايلاش.

بۇگۈنكى يىغىن ئىجرائىيە رەئىس، ھەيئەت رىياسىتىنىڭ دائىمىي رەئىسى لى پېڭنىڭ رياسەتچىلىكىدە ئالدى بىلەن 34 ۋەكىلدىن تەشكىل قىلىنغان باش بېلەت نازارەتچىسى، بېلەت نازارەتچىلىرىنىڭ ئىسملىكىنى ماقۇللىدى، ۋاڭ ۋېيشەن باش بېلەت نازارەتچىسى بولدى. ئارقىدىنلا سايلام رەسمىي باشلاندى. نازارەتچىلەر بېلەت ساندۇقلىرىنى تەكشۈرگەندىن كېيىن، رەڭگى ئوخشاشمايدىغان 4 سايلام بېلىتى ۋەكىللەرگە تارقىتىپ بېرىلدى.

قۇرۇلتاي ماقۇللىغان سايلام ۋە ۋەزىپىگە تەينىلەشنى قارار قىلىش چارىسىگە ئاساسەن، مەملىكەتلىك خەلق قۇرۇلتىيى دائىمىي كومىتېتىنىڭ باشلىقى، مۇئاۋىن باشلىقلىرى، باش كاتىپى، دۆلەتنىڭ رەئىسى، مۇئاۋىن رەئىسى، ھەربىي كومىتېتنىڭ رەئىسى تەڭ نامزات كۆرسىتىش ئۇسۇلى بويىچە سايلاپ چىقىلدى؛ مەملىكەتلىك خەلق قۇرۇلتىيى دائىمىي كومىتېتىنىڭ ئەزالىرى ئارتۇق نامزات كۆرسىتىش ئۇسۇلى بويىچە تەسىر ھالقيدىغان دۆلەت رەھبەرلىرىنى سايلاپ چىقتى.

بۇگۈنكى يىغىنىمىزنىڭ كۈنتەرتىبىي مۇنداق بولدى: 9 - نۆۋەتلىك مەملىكەتلىك خەلق قۇرۇلتىيى دائىمىي كومىتېتىنىڭ باشلىقى، مۇئاۋىن باشلىقلىرى، باش كاتىپى، ئەزالىرىنى سايلاش؛ جۇڭخۇا خەلق جۇمھۇرىيىتىنىڭ رەئىسى، مۇئاۋىن رەئىسىنى سايلاش؛ جۇڭخۇا خەلق جۇمھۇرىيىتى ھەربىي كومىتېتىنىڭ رەئىسىنى سايلاش.

بۇگۈنكى يىغىن ئىجرائىيە رەئىس، ھەيئەت رىياسىتىنىڭ دائىمىي رەئىسى لى پېڭنىڭ رياسەتچىلىكىدە ئالدى بىلەن 34 ۋەكىلدىن تەشكىل قىلىنغان باش بېلەت نازارەتچىسى، بېلەت نازارەتچىلىرىنىڭ ئىسملىكىنى ماقۇللىدى، ۋاڭ ۋېيشەن باش بېلەت نازارەتچىسى بولدى. ئارقىدىنلا سايلام رەسمىي باشلاندى. نازارەتچىلەر بېلەت ساندۇقلىرىنى تەكشۈرگەندىن كېيىن، رەڭگى ئوخشاشمايدىغان 4 سايلام بېلىتى ۋەكىللەرگە تارقىتىپ بېرىلدى.

قۇرۇلتاي ماقۇللىغان سايلام ۋە ۋەزىپىگە تەينىلەشنى قارار قىلىش چارىسىگە ئاساسەن، مەملىكەتلىك خەلق قۇرۇلتىيى دائىمىي كومىتېتىنىڭ باشلىقى، مۇئاۋىن باشلىقلىرى، باش كاتىپى، دۆلەتنىڭ رەئىسى، مۇئاۋىن رەئىسى، ھەربىي كومىتېتنىڭ رەئىسى تەڭ نامزات كۆرسىتىش ئۇسۇلى بويىچە سايلاپ چىقىلدى؛ مەملىكەتلىك خەلق قۇرۇلتىيى دائىمىي كومىتېتىنىڭ ئەزالىرى ئارتۇق نامزات كۆرسىتىش ئۇسۇلى بويىچە

تېمۇر جىيۇن، شيې فېي، جياڭ چۈنيۈن، زۇجياخۇا، پابالا گېلىلاگجې، ۋاڭ گۇاگيىڭ، چېك سيۇمن، بۇخې، تۇمۇر داۋامەت، ۋۇجيېپىڭ، پېك پېيىۋن، خې لۇلى، جۇگۇاگجاۋ، چېك كېجې، ساۋجى، دىڭ شىسۈن، چېك سۈۋې، شۇي جيالۇ، جياڭ جېڭخۇا 9 - نۆۋەتلىك مەملىكەتلىك خەلق قۇرۇلتىيى دائىمىي كومىتېتنىڭ مۇئاۋىن باشلىقلىقىغا، خې چۈنلىن 9 - نۆۋەتلىك مەملىكەتلىك خەلق قۇرۇلتىيى دائىمىي كومىتېتنىڭ باش كاتىپلىقىغا، 134 كىشى 9 - نۆۋەتلىك مەملىكەتلىك خەلق قۇرۇلتىيى دائىمىي كومىتېتنىڭ ئەزالىقىغا سايلاندى؛

جياڭ زېمىن جۇڭخۇا خەلق جۇمھۇرىيىتىنىڭ رەئىسلىكىگە، خۇجىنتاۋ جۇڭخۇا خەلق جۇمھۇرىيىتىنىڭ مۇئاۋىن رەئىسلىكىگە سايلاندى؛

جياڭ زېمىن جۇڭخۇا خەلق جۇمھۇرىيىتى ھەربىي كومىتېتنىڭ رەئىسلىكىگە سايلاندى.

سايلام نەتىجىسى ئېلان قىلىنغاندا، يىغىن مەيداندا ئۇزاققىچە قىزغىن ئالقىش ساداسى ياڭرىدى.

بۇگۈنكى يىغىنىمىز ئىجرائىيە رەئىسلىرىدىن پابالا گېلىلاگجې، ۋاڭ يۈنلۇك، لىيۇمىڭزۇ، لى جيەنگو، چېن خۇەنيۇ، جاۋ جىخاۋ، خۇگۇاگباۋ، يەن خەيۋاگلارمۇ رەئىس سەھنىسىنىڭ ئالدىنقى رېتىدىن ئورۇن ئالدى.

9 - نۆۋەتلىك مەملىكەتلىك خەلق قۇرۇلتىيى 1 - يىغىنى 3 - ئايىنىڭ 16 - كۈنى 4 - ئومۇمىي يىغىن ئۆتكۈزۈپ، 9 - نۆۋەتلىك مەملىكەتلىك خەلق قۇرۇلتىيى دائىمىي كومىتېتنىڭ باشلىقى، مۇئاۋىن باشلىقلىرى، باش كاتىپى؛ 9 - نۆۋەتلىك مەملىكەتلىك خەلق قۇرۇلتىيى دائىمىي كومىتېتنىڭ ئەزالىرى؛ جۇڭخۇا خەلق جۇمھۇرىيىتىنىڭ رەئىسى، مۇئاۋىن رەئىسى؛ جۇڭخۇا خەلق جۇمھۇرىيىتى ھەربىي كومىتېتنىڭ رەئىسىنى سايلىدى.

سۈرەتتە: ۋەكىللەر بېلەت تاشلىماقتا.

شىنخۇا ئاگېنتلىقى

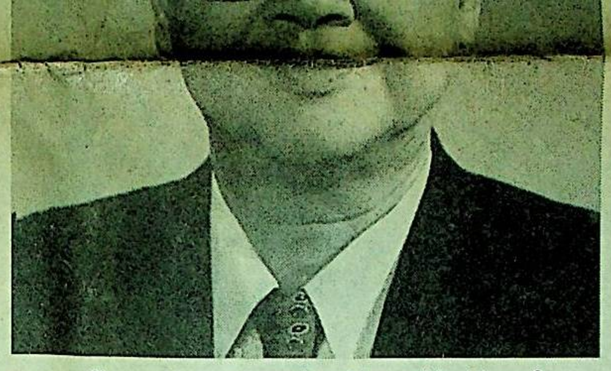

جۇڭخۇا خەلق جۇمھۇرىيىتىنىڭ رەئىسى، دۆلەت ھەربىي كومىتېتنىڭ رەئىسى جياڭ زېمىن

9 - نۆۋەتلىك مەملىكەتلىك خەلق قۇرۇلتىيى دائىمىي كومىتېتنىڭ باشلىقى لى پېڭ

جۇڭخۇا خەلق جۇمھۇرىيىتى مەملىكەتلىك خەلق قۇرۇلتىيىنىڭ ئېلانى

1 - نومۇرلۇق

9 - نۆۋەتلىك مەملىكەتلىك خەلق قۇرۇلتىيى دائىمىي كومىتېتنىڭ باشلىقى، مۇئاۋىن باشلىقلىرى، باش كاتىپى ۋە ئەزالىرى 9 - نۆۋەتلىك مەملىكەتلىك خەلق قۇرۇلتىيى 1 - يىغىنىدا 1998 - يىل 3 - ئايىنىڭ 16 - كۈنى سايلاپ چىقىلدى.

كومىتېت باشلىقى

لى پېڭ

مۇئاۋىن كومىتېت باشلىقلىرى

تېمۇر جىيۇن، شيې فېي، جياڭ چۈنيۈن، زۇجياخۇا، پابالا گېلىلاگجې (زاگزۇ)، ۋاڭ گۇاگيىڭ، چېك سيۇمن، بۇخې (موگغۇل)، تۇمۇر داۋامەت، ۋۇجيېپىڭ، پېك پېيىۋن (ئايال)، خې لۇلى (ئايال)، جۇگۇاگجاۋ، چېك كېجې (جۇاگزۇ)، ساۋجى، دىڭ شىسۈن، چېك سۈۋې، شۇي جيالۇ، جياڭ جېڭخۇا

باش كاتىپ

خې چۈنلىن

ئەزالار (فامىلە سىزىقىنىڭ ئاز - كۆپلۈكى بويىچە تىزىلدى)

يۇي شىگلۇك (موگغۇل)، يۇي جېگۈۋ، ۋەن شاۋفېن (ئايال)، ۋاڭ يۈگنىڭ، ۋاڭ يۈخۇي، ۋاڭ فۇسۇڭ، ۋاڭ سۇگدا، ۋاڭ مگشى، ۋاڭ شۇەن، ۋاڭ تاۋ، ۋاڭ تاۋ (ئايال)، ۋاڭ جيافۇ، ۋاڭ ۋېيچېك، ۋاڭ يۈفېك (لىزۇ)، ۋاڭ چاۋۋېن (مياۋزۇ)، ماۋدارۇ، ماۋجاۋشى، يېن كېشېك، گەن زىيۇي، لى ينىڭ، لۇباگجېك (لىزۇ)، يې شۇخۇا (ئايال)، تېمەن يۈيكې (ئايال، تۇجيا مىللىتى)، شى يۈيشياۋ، بەي چىگسەي، فېن جىجۇن (خۇيزۇ)، چۇي گېپىڭ، جۇگەيشۇەن، جۇيۈلى، جۇشياگيۇەن، ۋۇجىگخۇا (لىزۇ)، ۋۇزېگرۇڭ (ئايال)، لىيۇ جۇڭ، لىيۇيىمىڭ، لىيۇجيۇەن، لىيۇيىگمىڭ، لىيۇخېك، جياڭ سۇنلوبۇ (زاگزۇ)، رۇەن چۇگۇۋ، سۇن خۇگلىيې، ماھمۇد قاسىم، يەن يىسۇن، يەن كېچياڭ (جۇاگزۇ)، دۇيجىن، لى يۇگتەي (چاۋشيەن مىللىتى)،

(ئاخىرى 6 - بەتتە)

جۇڭخۇا خەلق جۇمھۇرىيىتى مەملىكەتلىك خەلق قۇرۇلتىيىنىڭ ئېلانى

2 - نومۇرلۇق

9 - نۆۋەتلىك مەملىكەتلىك خەلق قۇرۇلتىيىنىڭ 1 - يىغىنىدا 1998 - يىل 3 - ئايىنىڭ 16 - كۈنى جياڭ زېمىن جۇڭخۇا خەلق جۇمھۇرىيىتىنىڭ رەئىسلىكىگە، خۇجىنتاۋ جۇڭخۇا خەلق جۇمھۇرىيىتىنىڭ مۇئاۋىن رەئىسلىكىگە سايلاندى. ھازىر ئېلان قىلدۇق.

جۇڭخۇا خەلق جۇمھۇرىيىتى 9 - نۆۋەتلىك مەملىكەتلىك خەلق قۇرۇلتىيى 1 - يىغىنىنىڭ ھەيئەت رىياسىتى

1998 - يىل 3 - ئايىنىڭ 16 - كۈنى، بېيجىڭ

جۇڭخۇا خەلق جۇمھۇرىيىتى مەملىكەتلىك خەلق قۇرۇلتىيىنىڭ ئېلانى

3 - نومۇرلۇق

9 - نۆۋەتلىك مەملىكەتلىك خەلق قۇرۇلتىيىنىڭ 1 - يىغىنىدا 1998 - يىل 3 - ئايىنىڭ 16 - كۈنى جياڭ زېمىن جۇڭخۇا خەلق جۇمھۇرىيىتى ھەربىي كومىتېتنىڭ رەئىسلىكىگە ھازىر ئېلان قىلدۇق.

جۇڭخۇا خەلق جۇمھۇرىيىتى 9 - نۆۋەتلىك مەملىكەتلىك خەلق قۇرۇلتىيى 1 - يىغىنىنىڭ ھەيئەت رىياسىتى

1998 - يىل 3 - ئايىنىڭ 16 - كۈنى، بېيجىڭ

شىنخۇا ئاگېنتلىقى

جۇڭخۇا خەلق جۇمھۇرىيىتىنىڭ مۇئاۋىن رەئىسى، 9 - نۆۋەتلىك مەملىكەتلىك خەلق قۇرۇلتىيى دائىمىي كومىتېتىنىڭ مۇئاۋىن باشلىقلىرى

خۇجىتاۋ

تيەن جيۇن

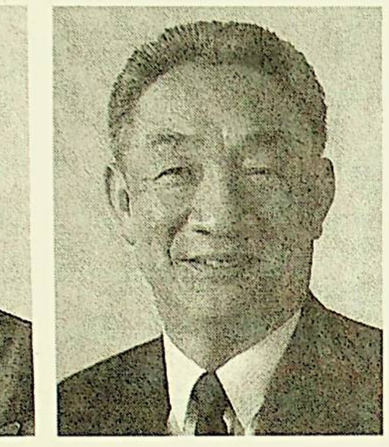

شېي فېي

جياڭ چۈنيۈن

ۋۇ جيپىڭ

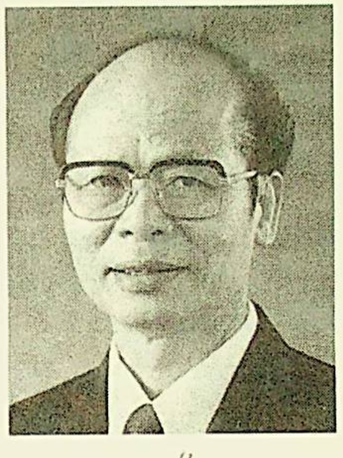

تۆمۈر داۋامەت

بۇخې

چېڭ سيۈەن

جۇگۇاڭجاۋ

خې لۇلى

پېڭ پېيىۈن

ۋۇ جيپىڭ

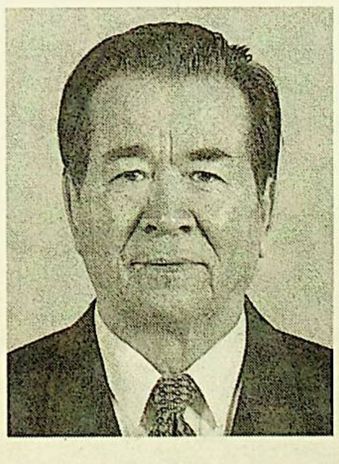

تۆمۈر داۋامەت

بۇخې

چېڭ سيۈەن

جۇگۇاڭجاۋ

خې لۇلى

پېڭ پېيىۈن

ۋۇ جيپىڭ

تۆمۈر داۋامەت

بۇخې

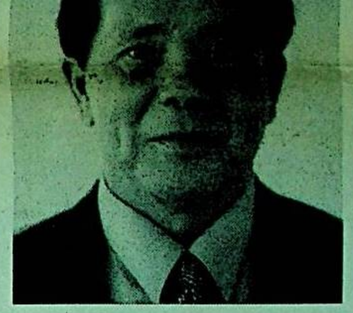

چېڭ كېجي

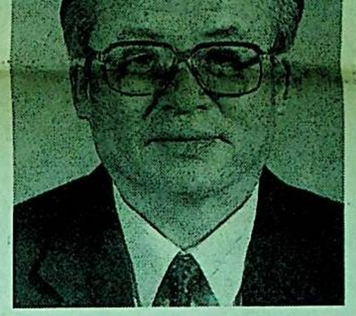

ساۋ جى

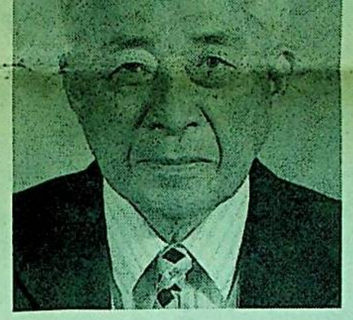

دىڭ شىسۇن

چېڭ سۋېي

شۈي جيالۇ

جياڭ جېڭخۇا

جۇڭخۇا خەلق جۇمھۇرىيىتىنىڭ رەئىسى، جۇڭخۇا خەلق جۇمھۇرىيىتى ھەربىي كومىتېتىنىڭ رەئىسى

جياڭ زېمىننىڭ قىسقىچە تەرجىمىھالى

جياڭ زېمىن، 1926 - يىل 8 - ئاينىڭ 17 - كۈنى تۇغۇلغان، جياڭسۇ ئۆلكىسىنىڭ ياڭجۇ شەھىرىدىن. جۇڭگو كوممۇنىستىك پارتىيىسى مەركىزىي كومىتېتى سىياسىي بيۇروسى دائىمىي كومىتېتىنىڭ ئەزاسى، مەركىزىي كومىتېتىنىڭ باش شۇجىسى، مەركىزىي ھەربىي كومىتېتىنىڭ رەئىسى، جۇڭخۇا خەلق جۇمھۇرىيىتىنىڭ رەئىسى، جۇڭخۇا خەلق جۇمھۇرىيىتى ھەربىي كومىتېتىنىڭ رەئىسى.

1943 - يىلى يەر ئاستى پارتىيىسى رەھبەرلىك قىلغان ئوقۇغۇچىلار ھەرىكىتىگە قاتناشقان، 1946 - يىلى 4 - ئايدا جۇڭگو كوممۇنىستىك پارتىيىسىگە كىرگەن. 1947- يىلى شاڭخەي قاتناش ئۇنىۋېرسىتېتى ئېلېكتر ماشىنىلىرى فاكۇلتېتىنى پۈتتۈرگەن، شاڭخەي ئازاد قىلىنغاندىن كېيىن، شاڭخەي «يىمىن»يېمەكلىكلەر زاۋۇتىنىڭ مۇئاۋىن ئىنژېنېرى، سانائەت بۆلۈمىنىڭ باشلىقى، قوشۇمچە ئېنېرگىيە سېخىنىڭ مۇدىرى، زاۋۇت پارتىيە ياچېيكىسىنىڭ شۇجىسى، 1 - مۇئاۋىن زاۋۇت باشلىقى، شاڭخەي سوپۇن زاۋۇتىنىڭ 1 - مۇئاۋىن باشلىقى، 1 - ماشىنىسازلىق مىنىستىرلىكى شاڭخەي 2 - لايىھىلەش شۆبە ئىدارىسى ئېلېكتر ئەسۋابلىرى كەسپىي بۆلۈمىنىڭ باشلىقى بولغان. 1955 - يىلى سوۋېت ئىتتىپاقىغا بېرىپ موسكۋادىكى «ستالىن»ئاپتوموبىل زاۋۇتىدا پراكتىكا قىلغان. 1956 - يىلى ۋەتەنگە قايتىپ كەلگەندىن كېيىن، چاڭچۈن 1 - ئاپتوموبىل زاۋۇتى ئېنېرگىيە باشقارمىسىنىڭ مۇئاۋىن باشلىقى، مۇئاۋىن باش ئېنېرگىيە ئىنژېنېرى، ئېنېرگىيە شۆبە زاۋۇتىنىڭ باشلىقى بولغان. 1962 - يىلىدىن كېيىن 1 - ماشىنىسازلىق مىنىستىرلىكى شاڭخەي ئېلېكتر ئەسۋابلىرى پەن تەتقىقات ئورنىنىڭ مۇئاۋىن باشلىقى، 1 - ماشىنىسازلىق مىنىستىرلىكى ۋۇخەن ئىسسىقلىق ماشىنىلىرى تەتقىقات ئورنىنىڭ باشلىقى، پارتكومىنىڭ مۇۋەققەت شۇجىسى، 2 - ماشىنىسازلىق مىنىستىرلىكى تاشقى ئىشلار ئىدارىسىنىڭ مۇئاۋىن باشلىقى، باشلىقى بولغان. 1980 - يىلىدىن كېيىن، دۆلەت ئىمپورت - ئېكسپورت ئىشلىرىنى باشقۇرۇش كومىتېتى، دۆلەت چەت ئەللەر سالغان مەبلەغلەرنى باشقۇرۇش كومىتېتىنىڭ مۇئاۋىن مۇدىرى، قوشۇمچە باش كاتىپى، پارتگۇرۇپپىسىنىڭ ئەزاسى بولغان. 1982 - يىلىدىن كېيىن ئېلېكترون سانائىتى مىنىستىرلىكىنىڭ 1 - مۇئاۋىن مىنىستىرى، پارتگۇرۇپپىسىنىڭ مۇئاۋىن شۇجىسى، مىنىستىرى، پارتگۇرۇپپىسىنىڭ شۇجىسى بولغان. 1985 - يىلىدىن كېيىن، شاڭخەي شەھىرىنىڭ باشلىقى، ج ك پ شاڭخەي شەھەرلىك كومىتېتىنىڭ مۇئاۋىن شۇجىسى، شۇجىسى بولغان. 1982 - يىلى 9 - ئايدا جۇڭگو كوممۇنىستىك پارتىيىسىنىڭ مەملىكەتلىك 12 - قۇرۇلتىيىدا ج ك پ مەركىزىي كومىتېتىنىڭ ئەزالىقىغا سايلانغان. 1987 - يىلى 11 - ئايدا ج ك پ 13- نۆۋەتلىك مەركىزىي كومىتېتىنىڭ 1 - ئومۇمىي يىغىنىدا ج ك پ مەركىزىي كومىتېتى سىياسىي بيۇروسىنىڭ ئەزالىقىغا سايلانغان. 1989 - يىلى 6 - ئايدا ج ك پ 13 - نۆۋەتلىك مەركىزىي كومىتېتىنىڭ 4 - ئومۇمىي يىغىنىدا ج ك پ مەركىزىي كومىتېتى سىياسىي بيۇروسى دائىمىي كومىتېتىنىڭ ئەزالىقىغا، ج ك پ مەركىزىي كومىتېتىنىڭ باش شۇجىلىقىغا سايلانغان. 1989- يىلى 11 - ئايدا ج ك پ 13 - نۆۋەتلىك مەركىزىي كومىتېتىنىڭ 5 - ئومۇمىي يىغىنىدا ج ك پ مەركىزىي ھەربىي كومىتېتىنىڭ رەئىسىلىكىگە سايلانغان. 1990 - يىلى 3 - ئايدا 7 - نۆۋەتلىك خەلق قۇرۇلتىيىنىڭ 3 - يىغىنىدا جۇڭخۇا خەلق جۇمھۇرىيىتى ھەربىي كومىتېتىنىڭ رەئىسىلىكىگە سايلانغان. 1992 - يىلى 10 - ئايدا ج ك پ 14 - نۆۋەتلىك مەركىزىي كومىتېتىنىڭ 1 - ئومۇمىي يىغىنىدا مەركىزىي كومىتېت سىياسىي بيۇروسىنىڭ ئەزالىقىغا، دائىمىي كومىتېتىنىڭ ئەزالىقىغا، مەركىزىي كومىتېتىنىڭ باش شۇجىلىقىغا، مەركىزىي ھەربىي كومىتېتىنىڭ رەئىسىلىكىگە سايلانغان، 1993 - يىلى 3 - ئايدا 8 - نۆۋەتلىك مەملىكەتلىك خەلق قۇرۇلتىيىنىڭ 1- يىغىنىدا جۇڭخۇا خەلق جۇمھۇرىيىتىنىڭ رەئىسىلىكىگە، جۇڭخۇا خەلق جۇمھۇرىيىتى ھەربىي كومىتېتىنىڭ رەئىسىلىكىگە سايلانغان. 1997 - يىلى 9 - ئايدا ج ك پ 15 - نۆۋەتلىك مەركىزىي كومىتېتىنىڭ 1 - ئومۇمىي يىغىنىدا ج ك پ مەركىزىي كومىتېتى سىياسىي بيۇروسىنىڭ ئەزالىقىغا، دائىمىي كومىتېتىنىڭ ئەزالىقىغا، مەركىزىي كومىتېتىنىڭ باش شۇجىلىقىغا، مەركىزىي ھەربىي كومىتېتىنىڭ رەئىسىلىكىگە سايلانغان.

(شىنخۇا ئاگېنتلىقى، بېيجىڭ، 16 - مارت تېلېگراممىسى)

9-نۆۋەتلىك مەملىكەتلىك خەلق قۇرۇلتىيى دائىمىي كومىتېتىنىڭ باشلىقى

لى پېڭنىڭ قىسقىچە تەرجىمىھالى

لى پېڭ، ئەر، خەنزۇ، 1928- يىلى 10- ئايدا تۇغۇلغان، سىچۇەن ئۆلكىسىنىڭ چېڭدۇ شەھىرىدىن، 1945- يىلى 11- ئايدا جۇڭگو كوممۇنىستىك پارتىيىسىگە كىرگەن، 1941- يىلى 3- ئايدا خىزمەتكە قاتناشقان، سابىق سوۋېت ئىتتىپاقى موسكۋا ئېنېرگىيە ئىنستىتۇتىنىڭ سۇ- ئېلېكتر فاكۇلتېتىنى پۈتتۈرگەن، ئالىي مەكتەپ مەلۇماتىغا ئىگە، ئالىي ئىنژېنېر.

1941- يىلىدىن 1946- يىلىغىچە يەنئەن تەبىئىي پەن ئىنستىتۇتى، يەنئەن ئوتتۇرا مەكتىپى، جاڭجياكو سانائەت تېخنىكومىدا ئوقۇغان. 1946- يىلىدىن 1948- يىلىغىچە سەنشى - چاخار-خېبېي ئېلېكتر شىركىتىنىڭ تېخنىكى، خاربىن ماي زاۋۇتىنىڭ ياردەمچى دىرېكتورى، پارتىيە ياچېيكىسىنىڭ شۇجىسى بولغان. 1948- يىلىدىن 1955- يىلىغىچە سوۋېت ئىتتىپاقىغا بېرىپ موسكۋا ئېنېرگىيە ئىنستىتۇتى سۇ - ئېلېكتر فاكۇلتېتىدا ئوقۇغان، جۇڭگونىڭ سوۋېت ئىتتىپاقىدا ئوقۇۋاتقان ئوقۇغۇچىلار باش ئۇيۇشمىسىنىڭ رەئىسى بولغان. 1955- يىلىدىن 1966- يىلىغىچە فېڭمەن ئېلېكتر ئىستانسىسىنىڭ مۇئاۋىن باشلىقى، باش ئىنژېنېرى، شەرقىي - شىمال ئېلېكتر باشقۇرۇش ئىدارىسىنىڭ مۇئاۋىن باش ئىنژېنېرى، فۇشىن ئېلېكتر ئىستانسىسىنىڭ باشلىقى بولغان. 1966- يىلىدىن 1979- يىلىغىچە بېيجىڭ توك بىلەن تەمىنلەش ئىدارىسى پارتكومىنىڭ مۇۋەققەت شۇجىسى، ئىنقىلابىي كومىتېتىنىڭ مۇدىرى، بېيجىڭ توك باشقۇرۇش ئىدارىسىنىڭ باشلىقى، پارتگۇرۇپپىسىنىڭ شۇجىسى بولغان. 1979- يىلىدىن 1983- يىلىغىچە ئېلېكتر سانائىتى مىنىستىرلىكىنىڭ مۇئاۋىن مىنىستىرى، پارتگۇرۇپپىسىنىڭ ئەزاسى، قوشۇمچە شىمالىي جۇڭگو توك باشقۇرۇش ئىدارىسى پارتگۇرۇپپىسىنىڭ شۇجىسى، ئېلېكتر سانائىتى مىنىستىرلىكىنىڭ مىنىستىرى، پارتگۇرۇپپىسىنىڭ شۇجىسى، سۇ-ئېلېكتر مىنىستىرلىكىنىڭ مۇئاۋىن مىنىستىرى، پارتگۇرۇپپىسىنىڭ مۇئاۋىن شۇجىسى بولغان. 1983- يىلىدىن 1987- يىلىغىچە گوۋۇيۈەننىڭ مۇئاۋىن زۇڭلىسى، قوشۇمچە دۆلەت مائارىپ كومىتېتىنىڭ مۇدىرى بولغان، ج ك پ مەركىزىي كومىتېتى سىياسىي بيۇروسىنىڭ ئەزاسى، مەركىزىي كومىتېت شۇجىچۇسىنىڭ شۇجىسى بولغان. 1987- يىلىدىن ھازىرغىچە ج ك پ مەركىزىي كومىتېتى سىياسىي بيۇروسى دائىمىي كومىتېتىنىڭ ئەزاسى، گوۋۇيۈەننىڭ مۇۋەققەت زۇڭلىسى، زۇڭلىسى، قوشۇمچە دۆلەت ئىقتىسادىي تۈزۈلمە ئىسلاھاتى كومىتېتىنىڭ مۇدىرى (1988- يىلىدىن 1990- يىلىغىچە) لىق ۋەزىپىسىنى ئۆتەپ كەلمەكتە.

ج ك پ 12-، 13-، 14-، 15- نۆۋەتلىك مەركىزىي كومىتېتىنىڭ ئەزاسى بولغان، ج ك پ 12-نۆۋەتلىك مەركىزىي كومىتېتىنىڭ 5- ئومۇمىي يىغىنىدا ج ك پ مەركىزىي كومىتېتى سىياسىي بيۇروسىنىڭ ئەزالىقىغا، مەركىزىي كومىتېت شۇجىچۇسىنىڭ شۇجىلىقىغا كۆپەيتىپ سايلانغان، ج ك پ 13-، 14- نۆۋەتلىك مەركىزىي كومىتېتى سىياسىي بيۇروسىنىڭ ئەزاسى، دائىمىي كومىتېتىنىڭ ئەزاسى.

جۇڭخۇا خەلق جۇمھۇرىيىتىنىڭ مۇئاۋىن رەئىسى، 9 - نۆۋەتلىك مەملىكەتلىك خەلق قۇرۇلتىيى دائىمىي كومىتېتىنىڭ مۇئاۋىن باشلىقلىرىنىڭ قىسقىچە تەرجىمھالى

خۇجىنتاۋنىڭ قىسقىچە تەرجىمھالى

خۇجىنتاۋ، ئەر، خەنزۇ، 1942 - يىلى 12 - ئايدا تۇغۇلغان. ئەنخۇي ئۆلكىسىنىڭ جىشى دېگەن يېرىدىن. 1964 - يىلى 4 - ئايدا جۇڭگو كوممۇنىستىك پارتىيىسىگە كىرگەن. 1965 - يىلى 7 - ئايدا خىزمەتكە قاتناشقان. چىڭخۇا ئۇنىۋېرسىتېتى سۇچىلىق قۇرۇلۇش فاكۇلتېتى دەريا تۇگۈنى ئېلېكتر ئىستانسىسى كەسپىنى پۈتتۈرگەن، ئالىي مەكتەپ مەلۇماتىغا ئىگە، ئىنژېنېر.

1959 - يىلدىن 1964 - يىلغىچە چىڭخۇا ئۇنىۋېرسىتېتى سۇچىلىق قۇرۇلۇشى فاكۇلتېتىدا ئوقۇغان. 1964 - يىلدىن 1965 - يىلغىچە چىڭخۇا ئۇنىۋېرسىتېتى سۇچىلىق قۇرۇلۇشى فاكۇلتېتىدا ئوقۇۋېتىپ سىياسىي يېتەكچى بولغان. 1965 - يىلدىن 1968 - يىلغىچە چىڭخۇا ئۇنىۋېرسىتېتى سۇچىلىق قۇرۇلۇشى فاكۇلتېتىدا پەن تەتقىقات خىزمىتىگە قاتناشقان ھەم سىياسىي يېتەكچى بولغان، («مەدەنىيەت زور ئىنقىلابى» باشلانغاندىن كېيىن توختاپ قالغان). 1968 - يىلدىن 1969 - يىلغىچە سۇ ئېلېكتر مىنىستىرلىكى لىۇجياشا قۇرۇلۇش ئىدارىسىنىڭ ئۆي قۇرۇلۇشى ئەترىتىدە ئەمگەك قىلغان. 1969 - يىلدىن 1974 - يىلغىچە سۇ ئېلېكتر مىنىستىرلىكى 4 - قۇرۇلۇش ئىدارىسى 813 - شۆبە ئىدارىسىنىڭ تېخنىكى، كاتىپى، ئورگان پارتىيە باش ياچېيكىسىنىڭ مۇئاۋىن شۇجىسى بولغان. 1974 - يىلدىن 1975 - يىلغىچە گەنسۇ ئۆلكىلىك قۇرۇلۇش كومىتېتىنىڭ كاتىپى بولغان. 1975 - يىلدىن 1980 - يىلغىچە گەنسۇ ئۆلكىلىك قۇرۇلۇش كومىتېتى لايىھەلەش باشقارمىسىنىڭ مۇئاۋىن باشلىقى بولغان. 1980 - يىلدىن 1982 - يىلغىچە گەنسۇ ئۆلكىلىك قۇرۇلۇش كومىتېتىنىڭ مۇئاۋىن مۇدىرى، كوممۇنىستىك ياشلار ئىتتىپاقى گەنسۇ ئۆلكىلىك كومىتېتىنىڭ شۇجىسى بولغان. (1982 - يىلى 9 - ئايدىن 1982 - يىلى 12 - ئايغىچە ۋەزىپە ئۆتىگەن)، 1982 - يىلدىن 1984 - يىلغىچە كوممۇنىستىك ياشلار ئىتتىپاقى مەركىزىي كومىتېتى شۇجىچۇسىنىڭ شۇجىسى، مەملىكەتلىك ياشلار بىرلەشمىسىنىڭ رەئىسى بولغان. 1984- يىلدىن 1985 - يىلغىچە كوممۇنىستىك ياشلار ئىتتىپاقى مەركىزىي كومىتېتى شۇجىچۇسىنىڭ 1- شۇجىسى بولغان. 1985 - يىلدىن 1988 - يىلغىچە ج ك پ گۈيجۇ ئۆلكىلىك كومىتېتىنىڭ شۇجىسى بولغان. 1988 - يىلدىن 1992 - يىلغىچە ج ك پ شىزاڭ ئاپتونوم رايونلۇق كومىتېتىنىڭ شۇجىسى بولغان. 1992- يىلدىن 1993 - يىلغىچە ج ك پ مەركىزىي كومىتېتى سىياسىي بيۇروسى دائىمىي كومىتېتىنىڭ ئەزاسى، مەركىزىي كومىتېت شۇجىچۇسىنىڭ شۇجىسى بولغان. 1993 - يىلدىن ھازىرغىچە ج ك پ مەركىزىي كومىتېتى سىياسىي بيۇروسى دائىمىي كومىتېتىنىڭ ئەزاسى، مەركىزىي كومىتېت شۇجىچۇسىنىڭ شۇجىسى، مەركىزىي پارتىيە مەكتىپىنىڭ مۇدىرلىقى،

ج ك پ مەركىزىي كومىتېتى سىياسىي بيۇروسىنىڭ ئەزاسى، مەملىكەتلىك خەلق قۇرۇلتىيى دائىمىي كومىتېتىنىڭ مۇئاۋىن باشلىقى، مەملىكەتلىك خەلق قۇرۇلتىيى دائىمىي كومىتېتى پارتگۇرۇپپىسىنىڭ مۇئاۋىن شۇجىسلىق ۋەزىپىسىنى ئۆتەپ كەلمەكتە.

ج ك پ 12 -، 13 -، 14 -، 15 - نۆۋەتلىك مەركىزىي كومىتېتلىرىنىڭ ئەزاسى بولغان، 12 - نۆۋەتلىك مەركىزىي كومىتېتنىڭ 5 - ئومۇمىي يىغىنىدا مەركىزىي كومىتېت سىياسىي بيۇروسىنىڭ ئەزالىقى، مەركىزىي كومىتېت شۇجىچۇسىنىڭ شۇجىسلىققا تولۇقلاپ سايلانغان، 13 -، 14 -، 15 - نۆۋەتلىك مەركىزىي كومىتېت سىياسىي بيۇروسىنىڭ ئەزاسى، 8 - نۆۋەتلىك مەملىكەتلىك خەلق قۇرۇلتىيى دائىمىي كومىتېتىنىڭ مۇئاۋىن باشلىقى بولغان.

شيې فېينىڭ قىسقىچە تەرجىمھالى

شيې فېي، ئەر، خەنزۇ، 1932 - يىلى 11 - ئايدا گۇاڭدۇڭ ئۆلكىسىنىڭ لۇخېي دېگەن يېرىدە تۇغۇلغان. 1949 - يىلى 7 - ئايدا جۇڭگو كوممۇنىستىك پارتىيىسىگە كىرگەن. 1947 - يىلى 11 - ئايدا خىزمەتكە قاتناشقان، تولۇق ئوتتۇرا مەكتەپ مەلۇماتىغا ئىگە.

1947- يىلدىن 1955 - يىلغىچە گۇاڭدۇڭ ئۆلكىسىنىڭ لۇفېڭ ناھىيىسى خېتيەن بازىرىدا خەلق ترانسپورت گۇرۇپپىسىنىڭ باشلىقى، بازارلىق ھۆكۈمەتنىڭ سىياسىي يېتەكچىسى، رايونلۇق كومىتېتنىڭ ئەزاسى، يەر ئىسلاھاتى خىزمەت ئەترىتىنىڭ باشلىقى، رايونلۇق كومىتېتنىڭ شۇجىسى، ناھىيىلىك پارتكوم تەشۋىقات بۆلۈمىنىڭ مۇئاۋىن باشلىقى، باشلىقى بولغان. 1955 - يىلدىن 1960 - يىلغىچە گۇاڭدۇڭ ئۆلكىسى لۇفېڭ ناھىيىلىك پارتكوم دائىمىي كومىتېتىنىڭ ئەزاسى، قوشۇمچە تەشۋىقات بۆلۈمىنىڭ باشلىقى، مۇئاۋىن ھاكىم، ناھىيىلىك پارتكوم شۇجىسى بولغان (بۇ ئارىلىقتا 1959 - يىلدىن 1960 - يىلغىچە گۇاڭدۇڭ ئۆلكىلىك پارتىيە مەكتىپىنىڭ ئوتتۇرا دەرىجىلىك سىنىپىدا ئوقۇغان). 1960 - يىلدىن 1973 - يىلغىچە گۇاڭدۇڭ ئۆلكىسىنىڭ «يۇقىرى ئۆرلەش» ژۇرنىلىدا مۇھەررىر، ئوتتۇرا جەنۇب بيۇروسى سىياسەت تەتقىقات ئىشخانىسىدا تەتقىقاتچى، گۇاڭدۇڭ ئۆلكىلىك ئىنقىلابىي كومىتېت سىياسىي خىزمەت گۇرۇپپىسىنىڭ سىياسىي خىزمەت ئىشخانىسىدا مۇئاۋىن مۇدىر بولغان. 1973 - يىلدىن 1979 - يىلغىچە گۇاڭدۇڭ ئۆلكىسىنىڭ پەن - مائارىپ سىياسىي بۆلۈمىدە مۇئاۋىن مۇدىر، ئۆلكىلىك مەدەنىيەت - مائارىپ ئىشخانىسىدا مۇئاۋىن مۇدىر، «قىزىل بايراق» ژۇرنىلى 3 كىشىلىك رەھبەرلىك گۇرۇپپىسىنىڭ ئەزاسى بولغان. 1979 - يىلدىن 1983 - يىلغىچە گۇاڭدۇڭ ئۆلكىلىك پارتكومىنىڭ مۇئاۋىن باش كاتىپى، قوشۇمچە ئىشخانا مۇدىرى بولغان،

كومىتېت ئىشخانىسىنىڭ مۇئاۋىن مۇدىرى، قوشۇمچە كاتىبات گۇرۇپپىسىنىڭ باشلىقى بولغان. 1977 - يىلدىن 1983 - يىلغىچە ج ك پ شەندۇڭ ئۆلكىلىك كومىتېتى ئىشخانىسى رەھبەرلىك گۇرۇپپىسىنىڭ مۇئاۋىن باشلىقى، ئۆلكىلىك پارتكومىنىڭ مۇئاۋىن باش كاتىپى، باش كاتىپى بولغان. 1983 - يىلدىن 1984 - يىلغىچە ج ك پ شەندۇڭ ئۆلكىلىك كومىتېتىنىڭ مۇئاۋىن شۇجىسى، قوشۇمچە ئۆلكىلىك پارتكومىنىڭ باش كاتىپى بولغان. 1984 - يىلدىن 1987- يىلغىچە ج ك پ شەندۇڭ ئۆلكىلىك كومىتېتىنىڭ مۇئاۋىن شۇجىسى، قوشۇمچە جىنەن شەھەرلىك كومىتېتىنىڭ شۇجىسى بولغان. 1987- يىلدىن 1988 - يىلغىچە ج ك پ شەندۇڭ ئۆلكىلىك كومىتېتىنىڭ مۇئاۋىن شۇجىسى، مۇۋەققەت ئۆلكە باشلىقى، ئۆلكە باشلىقى بولغان. 1988 - يىلدىن 1992 - يىلغىچە ج ك پ شەندۇڭ ئۆلكىلىك كومىتېتىنىڭ شۇجىسى، قوشۇمچە ئۆلكىلىك پارتىيە مەكتىپىنىڭ مۇدىرى بولغان. 1992 - يىلدىن 1994 - يىلغىچە ج ك پ مەركىزىي كومىتېتى سىياسىي بيۇروسىنىڭ ئەزاسى، ج ك پ شەندۇڭ ئۆلكىلىك كومىتېتىنىڭ شۇجىسى بولغان. 1994 - يىلدىن 1995 - يىلغىچە ج ك پ مەركىزىي كومىتېتى سىياسىي بيۇروسىنىڭ ئەزاسى، مەركىزىي كومىتېت شۇجىچۇسىنىڭ شۇجىسى بولغان. 1995 - يىلدىن 1997 - يىلغىچە ج ك پ مەركىزىي كومىتېتى سىياسىي بيۇروسىنىڭ ئەزاسى، مەركىزىي كومىتېت شۇجىچۇسىنىڭ شۇجىسى، گوۋۇيۈەننىڭ مۇئاۋىن زۇڭلىسى بولغان. 1997 - يىلدىن ھازىرغىچە ج ك پ مەركىزىي كومىتېتى سىياسىي بيۇروسىنىڭ ئەزاسى، گوۋۇيۈەننىڭ مۇئاۋىن زۇڭلىسى بولۇپ ئىشلىمەكتە.

ج ك پ 13-، 14-، 15 - نۆۋەتلىك مەركىزىي كومىتېتلىرىنىڭ ئەزاسى، ج ك پ 14 - نۆۋەتلىك مەركىزىي كومىتېتى سىياسىي بيۇروسىنىڭ ئەزاسى بولغان، ج ك پ 14 - نۆۋەتلىك مەركىزىي كومىتېتىنىڭ 4 - ئومۇمىي يىغىنىدا مەركىزىي كومىتېت شۇجىچۇسىنىڭ شۇجىلىقىغا تولۇقلاپ سايلانغان، ج ك پ 15 - نۆۋەتلىك مەركىزىي كومىتېت سىياسىي بيۇروسىنىڭ ئەزاسى بولغان.

زۇجياخۇانىڭ قىسقىچە تەرجىمھالى

زۇجياخۇا، ئەر، خەنزۇ، 1926 - يىلى 10 - ئايدا تۇغۇلغان، شاڭخەي شەھىرىدىن، 1945 - يىلى 6 - ئايدا جۇڭگو كوممۇنىستىك پارتىيىسىگە كىرگەن، 1944 - يىلى 12 - ئايدا خىزمەتكە قاتناشقان، سابىق سوۋېت ئىتتىپاقى موسكۋا بورمان ئالىي سانائەت ئىنستىتۇتىنىڭ ماشىنىسازلىق- ياساش فاكۇلتېتىنى پۈتتۈرگەن، ئالىي مەكتەپ مەلۇماتىغا ئىگە.

1944 - يىلدىن 1946 - يىلغىچە خۇبېيدە بىگى 4 - ئارمىيىگە

پابالا گېلىلاگجېنىڭ قىسقىچە تەرجىمھالى

پابالا گېلىلاگجىي، ئەر، زاڭزۇ، 1940 - يىلى 2 - ئايدا سىچۇەننىڭ لىتاڭ دېگەن يېرىدە تۇغۇلغان. پارتىيە - گۇرۇھسىز زات، ئالىي مەكتەپ مەلۇماتىغا ئىگە.

1942 - يىلى چاڭدۇ ئىبادەتخانىسىنىڭ XI بالا خوتۇكتۇسى دەپ تونۇلغان. 1950 - يىلدىن 1952 - يىلغىچە چاڭدۇ ئازادلىق كومىتېتىنىڭ 1 - مۇئاۋىن مۇدىرى بولغان. 1952 - يىلدىن 1956 - يىلغىچە سىلا ئىبادەتخانىسىدا نوم ئۆگىنىپ، گېشىلىق ئۇنۋانىغا ئېرىشكەن. 1956 - يىلدىن 1959 - يىلغىچە شىزاڭ ئاپتونوم رايونىغا تەييارلىق كۆرۈش كومىتېتى دائىمىي كومىتېتىنىڭ ئەزاسى، دىن ئىشلىرى كومىتېتىنىڭ مۇئاۋىن مۇدىرى بولغان. 1959 - يىلدىن 1965 - يىلغىچە شىزاڭ ئاپتونوم رايونىغا تەييارلىق كۆرۈش كومىتېتىنىڭ مۇئاۋىن مۇدىرى، دىن ئىشلىرى كومىتېتىنىڭ مۇدىرى، چاڭدۇ ۋالىي مەھكىمىسىنىڭ ۋالىيسى، مەملىكەتلىك سىياسىي كېڭەشنىڭ مۇئاۋىن رەئىسى بولغان. 1965 - يىلدىن 1979 - يىلغىچە شىزاڭ ئاپتونوم رايونلۇق خەلق كومىتېتىنىڭ مۇئاۋىن رەئىسى، ئاپتونوم رايونلۇق سىياسىي كېڭەشنىڭ مۇئاۋىن رەئىسى، مەملىكەتلىك سىياسىي كېڭەشنىڭ مۇئاۋىن رەئىسى بولغان. 1979 - يىلدىن 1993- يىلغىچە شىزاڭ ئاپتونوم رايونىنىڭ مۇئاۋىن رەئىسى، ئاپتونوم رايونلۇق خەلق قۇرۇلتىيى دائىمىي كومىتېتىنىڭ مۇئاۋىن مۇدىرى، ئاپتونوم رايونلۇق سىياسىي كېڭەشنىڭ مۇئاۋىن رەئىسى، جۇڭگو بۇددا دىنىي جەمئىيىتىنىڭ مۇئاۋىن باشلىقى، شىزاڭ شۆبىسىنىڭ پەخرىي باشلىقى، مەملىكەتلىك سىياسىي كېڭەشنىڭ مۇئاۋىن رەئىسى، شىزاڭ ئاپتونوم رايونلۇق سىياسىي كېڭەشنىڭ رەئىسى بولغان. 1993 - يىلدىن ھازىرغىچە مەملىكەتلىك خەلق قۇرۇلتىيى دائىمىي كومىتېتىنىڭ مۇئاۋىن باشلىقى، جۇڭگو بۇددا دىنىي جەمئىيىتىنىڭ مۇئاۋىن باشلىقى، شىزاڭ ئاپتونوم رايونلۇق سىياسىي كېڭەشنىڭ رەئىسى بولۇپ كەلمەكتە.

2-، 3 -، 4-، 5 - نۆۋەتلىك مەملىكەتلىك خەلق قۇرۇلتايلىرىنىڭ ۋەكىلى، 8 - نۆۋەتلىك مەملىكەتلىك خەلق قۇرۇلتىيى دائىمىي كومىتېتىنىڭ مۇئاۋىن باشلىقى، 3-، 4-، 5-، 6-، 7 - نۆۋەتلىك مەملىكەتلىك سىياسىي كېڭەشنىڭ مۇئاۋىن رەئىسى بولغان.

ۋاڭ گۇاڭيىڭنىڭ قىسقىچە تەرجىمھالى

سىياسىي بيۇروسى دائمىي كومىتېتنىڭ ئەزاسى، مەركىزىي پارتىيە كومىتېتى شۇجىسى، مەركىزىي پارتىيە مەكتىپىنىڭ مۇدىرلىقى ۋەزىپىسىنى ئۆتەپ كەلمەكتە.

ج ك پ 12 - نۆۋەتلىك مەركىزىي كومىتېتنىڭ كاندىدات ئەزاسى، ئەزاسى، 13 -، 14 -، 15 - نۆۋەتلىك مەركىزىي كومىتېتلىرىنىڭ ئەزاسى، 14 -،15 - نۆۋەتلىك مەركىزىي كومىتېت سىياسىي بيۇروسىنىڭ ئەزاسى، دائىمىي كومىتېتنىڭ ئەزاسى، مەركىزىي كومىتېت شۇجىچۇسىنىڭ شۇجىسى، سىياسىي كېڭەش 6 - نۆۋەتلىك مەملىكەتلىك كومىتېتى دائىمىي كومىتېتنىڭ ئەزاسى بولغان.

تېەن جيېۋننىڭ قىسقىچە تەرجىمھالى

تېەن جيېۋن، ئەر، خەنزۇ، 1929 - يىلى 6 - ئايدا تۇغۇلغان، شەندۇڭ ئۆلكىسىنىڭ فېيچېڭ شەھىردىن، 1945 - يىلى 5 - ئايدا جۇڭگو كومموۇنىستىك پارتىيىسىگە كىرگەن، 1945 - يىلى 1 - ئايدا خىزمەتكە قاتناشقان، ئوتتۇرا مەكتەپ مەلۇماتىغا ئىگە.

1941 - يىلى كۈزدە 8 - ئارمىيىگە قاتناشقان، 1942 - يىلىنىڭ بەشىدا غەربىي شەندۇڭ كاگشۇ زاۋۇتىدا بالا ئىشچى بولغان. 1943 - يىلى 6- ئايدا ياپون باسقۇنچىلىرىغا قارشى تۇرۇش مەكتىپىگە ئوقۇشقا كاپالەت بىلەن ئەۋەتىلگەن. 1945 - يىلدىن 1949 - يىلغىچە شەندۇڭنىڭ غەربىي جەنۇبىدا ياپون باسقۇنچىلىرىغا قارشى تۇرۇش 3 - ئوتتۇرا مەكتەپتە ئوقۇش ۋەزىپىسىنى ئۆتەش خىزمىتى بىلەن شۇغۇللانغان، كېيىن خېبېي، شەندۇڭ، خېنەن، چاۋچىك ناھىيىسىنىڭ 1 - رايوندا يەر ئىسلاھاتى خىزمەت گۇرۇپپىسىنىڭ باشلىقى، قوشۇمچە رايون باشلىقى بولغان، خېبېي، شەندۇڭ، خېنەن، ئۇرۇش مەيدانى باش قوماندانلىق شتابىدا باش بوغالتىر، شەرقىي شىمالىي جياڭشى مەھكىمىسىنىڭ مالىيە باشقارمىسىدا باش بوغالتىر بولغان. 1949 - يىلدىن 1953 - يىلغىچە گۇيجۇ ئۆلكىسى گۇيياڭ شەھەرلىك ھەربىي ئىدارە قىلىش كومىتېتىنىڭ مالىينى ئۆتكۈزۈۋېلىش بۆلۈمىنىڭ مەخپىي ھۆججەتلەر كاتىپى، گۇيياڭ خەلق ئىنقىلابىي ئۇنىۋېرسىتېتىدا سىنىپ مۇدىرى، گۇيجۇ ئۆلكىلىك مالىيە كادىرلىرىنى يېتىشتۇرۇش سىنىپىنىڭ مۇدىرى بولغان. 1953 - يىلدىن 1969 - يىلغىچە گۇيجۇ ئۆلكىلىك مالىيە نازارىتى كاتىبات بۆلۈمىنىڭ مۇئاۋىن باشلىقى، باشلىقى، ئۆلكىلىك مالىيە نازارىتى ئىشخانىسىنىڭ مۇئاۋىن مۇدىرى، مۇدىرى، ئۆلكىلىك مالىيە نازارىتى پىلان بۆلۈمىنىڭ باشلىقى، خام چوت باشقارمىسىنىڭ باشلىقى، ئۆلكىلىك مالىيە نازارىتىنىڭ مۇئاۋىن نازىرى، ج ك پ مەركىزىي كومىتېتى غەربىي جەنۇب بيۇروسى مالىيە ئىشخانىسى مالىيە پۇل - مۇئامىلە باشقارمىسىنىڭ مۇئاۋىن باشلىقى بولغان. 1969 - يىلدىن 1981 - يىلغىچە سىچۈەن ئۆلكىلىك ئىنقىلابىي كومىتېت مالىيە - سودا ئىگىلىك باشقۇرۇش گۇرۇپپىسىنىڭ مۇئاۋىن باشلىقى، ئۆلكىلىك مالىيە ئىدارىسىنىڭ مۇئاۋىن باشلىقى، باشلىقى، پارتكۇرۇپپىسىنىڭ شۇجىسى، ئۆلكىلىك مالىيە نازارىتىنىڭ نازىرى، پارتكۇرۇپپىسىنىڭ شۇجىسى بولغان. 1981 - يىلدىن 1983 - يىلغىچە گووۇيۈەننىڭ مۇئاۋىن باش كاتىپى، گووۇيۈەن ئورگان پارتكۇرۇپپىسىنىڭ ئەزاسى بولغان. 1983 - يىلدىن 1987 - يىلغىچە گووۇيۈەننىڭ مۇئاۋىن زۇڭلىسى، قوشۇمچە گووۇيۈەننىڭ باش كاتىپى، گووۇيۈەن ئورگان پارتكۇرۇپپىسىنىڭ شۇجىسى، ج ك پ مەركىزىي كومىتېتى سىياسىي بيۇروسىنىڭ ئەزاسى، مەركىزىي كومىتېت شۇجىچۇسىنىڭ شۇجىسى بولغان. 1987 - يىلدىن 1993 - يىلغىچە ج ك پ مەركىزىي كومىتېتى سىياسىي بيۇروسىنىڭ ئەزاسى، گووۇيۈەننىڭ مۇئاۋىن زۇڭلىسى بولغان. 1993 - يىلدىن ھازىرغىچە بولغان. 1979 - يىلدىن 1983 - يىلغىچە گۇاڭدۇڭ ئۆلكىلىك پارتكومىنىڭ مۇئاۋىن باش كاتىپى، قوشۇمچە ئىشخانا مۇدىرى بولغان. 1983 - يىلدىن 1986 - يىلغىچە ج ك پ گۇاڭدۇڭ ئۆلكىلىك كومىتېتىنىڭ شۇجىسى (ئەينى ۋاقىتتا 1 - شۇجى تەسىس قىلىنمىغان)، قوشۇمچە ئۆلكىلىك پارتكومىنىڭ باش كاتىپى، ئۆلكىلىك پارتىيە مەكتىپىنىڭ مۇدىرى بولغان (بۇ ئارىلىقتا 1983 - يىلدىن 1984- يىلغىچە مەركىزىي پارتىيە مەكتىپىنىڭ بىلىم ئاشۇرۇش بۆلۈمىدە سىياسىي - ئىقتىساد ئىلمىنى ئوقۇغان). 1986 - يىلدىن 1988 - يىلغىچە ج ك پ گۇاڭدۇڭ ئۆلكىلىك كومىتېتىنىڭ مۇئاۋىن شۇجىسى، قوشۇمچە گۇاڭجۇ شەھەرلىك كومىتېتىنىڭ شۇجىسى بولغان. 1988- يىلدىن 1991 - يىلغىچە ج ك پ گۇاڭدۇڭ ئۆلكىلىك كومىتېتىنىڭ مۇئاۋىن شۇجىسى، قوشۇمچە ئىشخانا مۇدىرى، لەيياڭ ۋىلايەتلىك ئىشلەپچىقىرىش ھەمكارلىق بۆلۈمى كاتىبات بۆلۈمچىسىنىڭ مەسئۇلى بولغان. 1957 - يىلدىن 1960 - يىلغىچە جۇڭگو يەرلىك مەھسۇلاتلار ئېكسپورت شىركىتى چېڭداۋ تارماق شىركىتىدە مۇئاۋىن بۆلۈمچە باشلىقى، چېڭداۋ شەھەرلىك تاشقى سودا ئىدارىسى كاتىبات بۆلۈمچىسىنىڭ مۇئاۋىن باشلىقى بولغان. 1960- يىلدىن 1966 - يىلغىچە ج ك پ شەندۇڭ ئۆلكىلىك كومىتېتى تەشۋىقات بۆلۈمىدە سىياسىي يېتەكچى، 1 - دەرىجىلىك كۆزەتكۈچى، ئىشخانا مۇئاۋىن مۇدىرى بولغان. 1966 - يىلدىن 1970 - يىلغىچە «مەدەنىيەت زور ئىنقىلابى»دا زەربىگە ئۇچرىغان. ئىگىلىرى - كېيىن بولۇپ يېزىدا ۋە «7 - ماي» كادىرلار مەكتىپىدە ئەمگەك قىلغان. 1970 - يىلدىن 1977 - يىلغىچە شەندۇڭ ئۆلكىلىك ئىنقىلابىي كومىتېت ئىشخانىسى كاتىبات گۇرۇپپىسىنىڭ مەسئۇلى، ئۆلكىلىك ئىنقىلابىي كومىتېت ئىشخانىسى پارتىيە يادرولۇق گۇرۇپپىسىنىڭ ئەزاسى، قوشۇمچە كاتىبات گۇرۇپپىسىنىڭ باشلىقى، ئۆلكىلىك ئىنقىلابىي

جياڭ چۈنيۈەننىڭ قىسقىچە تەرجىمھالى

جياڭ چۈنيۈن، ئەر، خەنزۇ، 1930 - يىلى 4 - ئايدا شەندۇڭ ئۆلكىسىنىڭ لەيشى دېگەن يېرىدىن، 1947 - يىلى 2 - ئايدا جۇڭگو كومموۇنىستىك پارتىيىسىگە كىرگەن. 1946 - يىلى 7 - ئايدا خىزمەتكە قاتناشقان، ئالىي تېخنىكوم مەلۇماتىغا ئىگە.

1946 - يىلدىن 1949 - يىلغىچە شەندۇڭ ئۆلكىسى لەيشى ناھىيىسىنىڭ ئوقۇنقۇچى يېتىشتۇرۇش سىنىپىدا ئوقۇغان، ناھىيىلىك يەر ئىسلاھاتى تەشۋىقات خىزمەت ئەترىتىنىڭ ئەزاسى، لەيشى ناھىيىسى مارېن رايونى جاڭجيابو باشلانغۇچ مەكتىپىدە ئوقۇتقۇچى، رايونلۇق كومىتېتنىڭ ئالاقىچىسى، لەيشى ناھىيىلىك پارتكومىنىڭ ئالاقىچىسى، كاتىپى بولغان. 1949 - يىلدىن 1957 - يىلغىچە لەيشى ناھىيىلىك پارتكومىنىڭ كاتىپى، ناھىيىلىك پارتكومىنىڭ ئەزاسى، قوشۇمچە ئىشخانا مۇدىرى، لەيياڭ ۋىلايەتلىك ئىشلەپچىقىرىش ھەمكارلىق بۆلۈمى كاتىبات بۆلۈمچىسىنىڭ مەسئۇلى بولغان. 1957 - يىلدىن 1960 - يىلغىچە جۇڭگو يەرلىك مەھسۇلاتلار ئېكسپورت شىركىتى چېڭداۋ تارماق شىركىتىدە مۇئاۋىن بۆلۈمچە باشلىقى، چېڭداۋ شەھەرلىك تاشقى سودا ئىدارىسى كاتىبات بۆلۈمچىسىنىڭ مۇئاۋىن باشلىقى بولغان. 1960- يىلدىن 1966 - يىلغىچە ج ك پ شەندۇڭ ئۆلكىلىك كومىتېتى تەشۋىقات بۆلۈمىدە سىياسىي يېتەكچى، 1 - دەرىجىلىك كۆزەتكۈچى، ئىشخانا مۇئاۋىن مۇدىرى بولغان. 1966 - يىلدىن 1970 - يىلغىچە «مەدەنىيەت زور ئىنقىلابى»دا زەربىگە ئۇچرىغان. ئىگىلىرى - كېيىن بولۇپ يېزىدا ۋە «7 - ماي» كادىرلار مەكتىپىدە ئەمگەك قىلغان. 1970 - يىلدىن 1977 - يىلغىچە شەندۇڭ ئۆلكىلىك ئىنقىلابىي كومىتېت ئىشخانىسى كاتىبات گۇرۇپپىسىنىڭ مەسئۇلى، ئۆلكىلىك ئىنقىلابىي كومىتېت ئىشخانىسى پارتىيە يادرولۇق گۇرۇپپىسىنىڭ ئەزاسى، قوشۇمچە كاتىبات گۇرۇپپىسىنىڭ باشلىقى، ئۆلكىلىك ئىنقىلابىي

ياساش فاكۇلتېتىنى پۈتتۈرگەن، ئالىي مەكتەپ مەلۇماتىغا ئىگە.

1944 - يىلدىن 1946 - يىلغىچە خۇبېنەندە بېيگى 4 - ئارمىيىگە قاتناشقان، كېيىن خۇاجۇڭ بېيگى 4 - ئارمىيە قورۇلۇش ئۇنىۋېرسىتېتىدا ئوقۇغان، شەندۇڭ ئۆلكىلىك ھۆكۈمەت كەسپىي ئىشلار نازارىتى قورۇلۇش بۆلۈمىنىڭ ئىش بېجىرگۈچىسى بولغان؛ 1946 - يىلدىن 1948 - يىلغىچە سۇڭجياڭ ئۆلكىسى خادۇڭ ۋىلايەتلىك پارتكومىنىڭ كاتىپى، بىگشيەن ناھىيىسى چاڭئەن رايونلۇق پارتكومىنىڭ مۇئاۋىن شۇجىسى، شۇجىسى بولغان؛ 1948 - يىلدىن 1955 - يىلغىچە خاربىن سانائەت ئۇنىۋېرسىتېتىدا رۇس تىلى ئۆگەنگەن، سابىق سوۋېت ئىتتىپاقى موسكۋا بورمان ئالىي سانائەت ئىنستىتوتى ماشىنىسازلىق-ياساش فاكۇلتېتىدا ئوقۇغان؛ 1955 - يىلدىن 1964 - يىلغىچە شېنياڭ 2 - ئىستانوك زاۋۇتى (جۇڭگو - چېخوسلوۋاكىيە خەلقلىرى دوستلۇق زاۋۇتى)دا ھۇنەر - سەنئەت بۆلۈمىنىڭ ھۇنەر - سەنئەت ئۇستىسى، مۇئاۋىن مۇدىر ئىنژېنېرى، زاۋۇتنىڭ مۇئاۋىن باش ئىنژېنېرى، مۇئاۋىن زاۋۇت باشلىقى، قوشۇمچە باش ئىنژېنېرى، مۇۋەققەت زاۋۇت باشلىقى، زاۋۇت باشلىقى بولغان. 1964 - يىلدىن 1966 - يىلغىچە 1 - ماشىنىسازلىق مىنىستىرلىكى ئىستانوك تەتقىقات ئورنىنىڭ باشلىقى، قوشۇمچە پارتكوم شۇجىسى بولغان؛ 1966 - يىلدىن 1972 - يىلغىچە «مەدەنىيەت زور ئىنقىلابى»دا زەربىگە ئۇچراپ، تۆۋەنگە چۈشۈپ ئەمگەك قىلغان؛ 1972 - يىلدىن 1973 - يىلغىچە 1 - ماشىنىسازلىق مىنىستىرلىكى ماشىنىسازلىق تەتقىقات يۇرتى پارتكومىنىڭ مۇئاۋىن شۇجىسى، ئىنقىلابىي كومىتېتنىڭ مۇئاۋىن مۇدىرى بولغان. 1973- يىلدىن 1982 - يىلغىچە گووۇيۈەن دۆلەت مۇداپىئە سانائىتى ئىشخانىسىنىڭ مۇئاۋىن مۇدىرى، پارتكۇرۇپپىسىنىڭ مۇئاۋىن شۇجىسى بولغان. 1982 - يىلدىن 1985 - يىلغىچە دۆلەت مۇداپىئە پەن - تېخنىكا - سانائەت كومىتېتىنىڭ مۇئاۋىن مۇدىرى، پارتكومىنىڭ مۇئاۋىن شۇجىسى بولغان. 1985 - يىلدىن 1986- يىلغىچە ھەربىي قورال سانائىتى مىنىستىرلىكىنىڭ مىنىستىرى، پارتكۇرۇپپىسىنىڭ شۇجىسى بولغان. 1986 - يىلدىن 1988 - يىلغىچە دۆلەت ماشىنىسازلىق سانائىتى كومىتېتىنىڭ مۇدىرى، پارتكۇرۇپپىسىنىڭ شۇجىسى بولغان؛ 1988 - يىلدىن 1989 - يىلغىچە دۆلەت ئىشلىرى كومىسسارى، قوشۇمچە ماشىنىسازلىق - ئېلېكترون سانائىتى مىنىستىرلىكىنىڭ مىنىستىرى، پارتكۇرۇپپىسىنىڭ شۇجىسى بولغان. 1989 - يىلدىن 1991 - يىلغىچە دۆلەت ئىشلىرى كومىسسارى، قوشۇمچە دۆلەت پىلان كومىتېتىنىڭ مۇدىرى، پارتكۇرۇپپىسىنىڭ شۇجىسى بولغان. 1991 - يىلدىن 1992- يىلغىچە گووۇيۈەننىڭ مۇئاۋىن زۇڭلىسى، قوشۇمچە دۆلەت پىلان كومىتېتىنىڭ مۇدىرى، پارتكۇرۇپپىسىنىڭ شۇجىسى بولغان. 1992 - يىلدىن 1993 - يىلغىچە ج ك پ مەركىزىي كومىتېت سىياسىي بيۇروسىنىڭ ئەزاسى، گووۇيۈەننىڭ مۇئاۋىن زۇڭلىسى، قوشۇمچە دۆلەت پىلان كومىتېتىنىڭ مۇدىرى، پارتكۇرۇپپىسىنىڭ شۇجىسى بولغان. 1993 - يىلدىن 1997 - يىلغىچە ج ك پ مەركىزىي كومىتېتى سىياسىي بيۇروسىنىڭ ئەزاسى، گووۇيۈەننىڭ مۇئاۋىن زۇڭلىسى بولغان؛ 1997 - يىلدىن ھازىرغىچە گووۇيۈەننىڭ مۇئاۋىن زۇڭلىسلىق ۋەزىپىسىنى ئۆتەپ كەلمەكتە.

ج ك پ 11 - نۆۋەتلىك مەركىزىي كومىتېتلىرىنىڭ كاندىدات ئەزاسى، 12 -، 13 -، 14 - نۆۋەتلىك مەركىزىي كومىتېتنىڭ ئەزاسى، 14- نۆۋەتلىك مەركىزىي كومىتېتى سىياسىي بيۇروسىنىڭ ئەزاسى بولغان.

ۋاڭ گۇاڭيىڭنىڭ قىسقىچە تەرجىمھالى

ۋاڭ گۇاڭيىڭ، ئەر، خەنزۇ، 1919 - يىلى 8 - ئايدا تۇغۇلغان، بېيجىڭ شەھىردىن، جۇڭگو دېموكراتىك دۆلەت قۇرۇش ئىتتىپاقىنىڭ ئەزاسى، بېيپىڭ پۇرېن ئۇنىۋېرسىتېتىنىڭ خىمىيە فاكۇلتېتىنى پۈتتۈرگەن، ئالىي مەكتەپ مەلۇماتىغا ئىگە، پەخرىي دوكتور.

1938 - يىلدىن 1942 - يىلغىچە بېيپىڭ پۇرېن ئۇنىۋېرسىتېتىنىڭ خىمىيە فاكۇلتېتىدا ئوقۇغان. 1942 - يىلدىن 1943 - يىلغىچە بېيپىڭ پۇرېن ئۇنىۋېرسىتېتىنىڭ خىمىيە فاكۇلتېتىدا ئاسىستېنت بولۇپ ئىشلىگەن. 1943 - يىلدىن 1949 - يىلغىچە تېەنجىن «يېقىنقى زامان» خىمىيە سانائىتى زاۋۇتىنىڭ باشلىقى بولغان. 1949 - يىلدىن 1956 - يىلغىچە تېەنجىن «يېقىنقى زامان» خىمىيە سانائىتى زاۋۇتىنىڭ باشلىقى (1954 - يىلى ھۆكۈمەت بىلەن خۇسۇسىيلار شېرىكچىلىكىگە ئۆتكەن) بولغان، تېەنجىن «لىشېك» ئىلمە - توقۇلما زاۋۇتىنىڭ باشلىقى، تېەنجىن شەھەرلىك سودا - سانائەتچىلەر بىرلەشمىسىنىڭ باش كاتىپى بولغان. 1956 - يىلدىن 1980 - يىلغىچە تېەنجىن ئىلمە - توقۇلما بۇيۇملىرى شىركىتىنىڭ دىرېكتورى، تېەنجىن شەھەرلىك سودا - سانائەتچىلەر بىرلەشمىسىنىڭ مۇئاۋىن مۇدىرى، قوشۇمچە باش كاتىپى، جۇڭخۇا مەملىكەتلىك ياشلار بىرلەشمىسىنىڭ مۇئاۋىن رەئىسى، تېەنجىن شەھەرلىك سىياسىي كېڭەشنىڭ مۇئاۋىن رەئىسى، جۇڭگو دېموكراتىك ئاساستا دۆلەت قۇرۇش جەمئىيىتى مەركىزىي كومىتېتى دائىمىي كومىتېتىنىڭ ئەزاسى، خېبېي ئۆلكىلىك كومىتېتىنىڭ مۇئاۋىن مۇدىرى، تېەنجىن شەھەرلىك كومىتېتىنىڭ مۇدىرى، جۇڭخۇا مەملىكەتلىك سودا - سانائەتچىلەر بىرلەشمىسى دائىمىي كومىتېتىنىڭ ئەزاسى، خېبېي ئۆلكىلىك كومىتېتىنىڭ مۇئاۋىن مۇدىرى، تېەنجىن شەھەرلىك كومىتېتىنىڭ مۇئاۋىن مۇدىرى بولغان. 1980 - يىلدىن 1993 - يىلغىچە تېەنجىن شەھەرلىك خەلقئارا ھاۋالە مەبلەغ سېلىش شىركىتىنىڭ مۇئاۋىن باش مۇدىرى، قوشۇمچە باش دىرېكتورى، تېەنجىن شەھەرلىك مۇئاۋىن باشلىقى، جۇڭگو دېموكراتىك ئاساستا دۆلەت قۇرۇش جەمئىيىتى مەركىزىي كومىتېتىنىڭ مۇدىرى، تېەنجىن شەھەرلىك كومىتېتىنىڭ مۇدىرى، جۇڭخۇا مەملىكەتلىك سودا - سانائەتچىلەر بىرلەشمىسى دائىمىي كومىتېتىنىڭ ئەزاسى، خېبېي ئۆلكىلىك كومىتېتىنىڭ مۇئاۋىن مۇدىرى، تېەنجىن شەھەرلىك كومىتېتىنىڭ مۇئاۋىن مۇدىرى، پەخرىي باش مۇدىرى، جۇڭگونىڭ تىنچ يول بىلەن بىرلىككە كېلىشنى ئىلگىرى سۈرۈش جەمئىيىتىنىڭ باشلىقى بولغان. 1993 - يىلدىن ھازىرغا قەدەر مەملىكەتلىك خەلق قۇرۇلتىيى دائىمىي كومىتېتىنىڭ مۇئاۋىن باشلىقى، جۇڭخۇا مەملىكەتلىك سودا - سانائەتچىلەر بىرلەشمىسىنىڭ پەخرىي رەئىسى، جۇڭگو گۇاڭداۋ(گۇرۇھى) چەكلىك شىركىتىنىڭ پەخرىي باش مۇدىرى بولۇپ كەلمەكتە.

1-، 2-، 3- نۆۋەتلىك مەملىكەتلىك خەلق قۇرۇلتايلىرىنىڭ ۋەكىلى، 8-نۆۋەتلىك مەملىكەتلىك خەلق قۇرۇلتىيى دائىمىي كومىتېتىنىڭ مۇئاۋىن باشلىقى، 5-نۆۋەتلىك مەملىكەتلىك سىياسىي كېڭەشنىڭ ئەزاسى، 6-، 7- نۆۋەتلىك مەملىكەتلىك سىياسىي كېڭەشنىڭ مۇئاۋىن رەئىسى بولغان.

(ئاخىرى 5 - بەتتە)

جياڭ زېمىن مەركەز چاقىرغان پىلانلىق تۇغۇت ۋە مۇھىت ئاسراش خىزمىتى سۆھبەت يىغىنىدا مۇنداق دەپ تەكىتلىدى

پىلانلىق تۇغۇت ۋە مۇھىت ئاسراشنى چوقۇم چىڭ ۋە ياخشى تۇتۇش كېرەك

لى پېڭ يىغىندا سۆز قىلدى، جۇرۇڭجى، لى رۇيخۇەن، خۇجىنتاۋ، ۋېن جيەنشىڭ، لى لەنچىڭلار سۆھبەت يىغىنىغا قاتناشتى

شىنخۇا ئاگېنتلىقى، بېيجىڭ، 15 - مارت تېلېگراممىسى. مەركەز چاقىرغان پىلانلىق تۇغۇت ۋە مۇھىت ئاسراش خىزمىتى سۆھبەت يىغىنى بۈگۈن چۈشتىن بۇرۇن جۇڭنەنخەيدىكى خۇەيرېنتاڭ زالىدا ئۆتكۈزۈلدى. ج ك پ مەركىزىي كومىتېتىنىڭ باش شۇجىسى، دۆلەت رەئىسى جياڭ زېمىن يىغىنىغا رياسەتچىلىك قىلدى ھەمدە مۇھىم سۆز قىلدى. ئۇ مۇنداق دەپ كۆرسەتتى: پىلانلىق تۇغۇت ۋە مۇھىت ئاسراش خىزمىتى ئىقتىساد ۋە جەمئىيەتنىڭ سەجىل تەرەققىياتىغا، كېيىنكى ئەۋلادلىرىمىزنىڭ ياشىشى ۋە كۆپپېيىشگە مۇناسىۋەتلىك ئىش بولۇپ، ئۇزاق مۇددەت داۋاملاشتۇرىدىغان تۇپ دۆلەت سىياسىتىمىز. بۇ خىزمەتنى مۇشۇ ئەسىرنىڭ ئاخىرقى بىر نەچچە يىلدا ناھايىتى چىڭ تۇتۇپلا قالماستىن، كېيىنكى ئەسىردىمۇ ناھايىتى چىڭ تۇتۇشىمىز، سوتسىيالىزمنىڭ دەسلەپكى باسقۇچىدىن ئىبارەت پۈتكۈل تارىخىي باسقۇچتا ناھايىتى چىڭ تۇتۇشىمىز كېرەك. ھەر دەرىجىلىك پارتكوم ۋە ھۆكۈمەتلەر پىلانلىق تۇغۇت ۋە مۇھىت ئاسراش خىزمىتىنى يىلمۇ يىل، نۆۋەتمۇ نۆۋەت چىڭ، ياخشى تۇتۇشى كېرەك.

پارتىيە ۋە دۆلەت رەھبەرلىرىدىن لى پېڭ، جۇرۇڭجى، لى رۇيخۇەن، خۇ جىنتاۋ، ۋېن جيەنشىڭ، لى لەنچىڭلار سۆھبەت يىغىنىغا قاتناشتى.

جياڭ زېمىن مۇنداق دېدى: پىلانلىق تۇغۇت ۋە مۇھىت ئاسراش خىزمىتىنىڭ ئۇزاق مۇددەتلىكلىكى ۋە مۇشكۈللۈكىنى چوڭقۇر تونۇش، ھازىرقى ھالەتتىن ھەرگىز قانائەتلىنىپ قالماسلىق، بۇ خىزمەتنى ھەرگىزمۇ بوشاشتۇرۇپ قويماسلىق كېرەك. ئېلىمىزنىڭ نوپۇس تۇپ سانى چوڭ، مۇھىت سۈپىتى ناچار، بۇ ھالەتنى قىسقا مۇددەت ئىچىدە ئۆزگەرتىپ كەتكىلى بولمايدۇ. ھازىر بەزى يېزىلاردا بولۇپمۇ نامرات رايونلاردا نوپۇسنىڭ كۆپېيىشى تېخى ئۇنۇملۇك تىزگىنلەنمىدى، تۇغۇلۇش سۈپىتى ناچار بولۇش مەسىلىسى ھېلىھەم بىر قەدەر گەۋدىلىك بولماقتا. خېلى كۆپ رايوندا مۇھىتنى بۇلغاش ۋە ئېكولوگىيىلىك تەڭپۇڭلۇقتا بۇزغۇنچىلىق قىلىشتەك ئەھۋاللار ھېلىھەم ئۆزگەرمىدى. بەزى جايلاردا ھەتتا ئېغىر لاشماقتا، بۇ پىلانلىق تۇغۇت ۋە مۇھىت ئاسراش خىزمىتى ۋەزىپىسىنىڭ يەنىلا ئىنتايىن مۇشكۈل ئىكەنلىكىنى چۈشەندۈرۈپ بېرىدۇ.

جياڭ زېمىن مۇنداق دېدى: پىلانلىق تۇغۇت ۋە مۇھىت ئاسراش خىزمىتىنى ياخشى ئىشلەش ئۈچۈن، دېڭ شياۋپىڭ نەزەريىسىنى يېتەكچى قىلىشتا چىڭ تۇرۇشىمىز كېرەك. يولداش دېڭ شياۋپىڭ دۆلىتىمىزنىڭ سوتسىيالىزمنىڭ دەسلەپكى باسقۇچىدا تۇرۇۋاتقانلىقىدەك ئەھمىيىتىنى ئاساس قىلىپ، پىلانلىق تۇغۇت قىلىپ، يېزىلارنى مۇھىم نۇقتا قىلىپ، چەت، يېراق نامرات رايونلار ۋە ئاز سانلىق مىللەت رايونلىرىنىڭ ئاھالىنىڭ ساپاسىنى ئۆستۈرۈشكە زور كۈچ بىلەن يارىدەم بېرىشى كېرەك.

جياڭ زېمىن مۇنداق دېدى: ياخشى ئېكولوگىيىلىك مۇھىت بەرپا قىلىش ۋە ئۇنى قوغداش ھازىر ئۇنۇم بېرىدىغان ۋە ئەۋلادلارغا نەپ يەتكۈزىدىغان ئۇلۇغۋار ئىش. دۆلەت تۈزگەن «بۇلغىغۇچى نەرسىلەرنىڭ قويۇپ بېرىلىش مىقدارىنى تىزگىنلەش پىلانى» ۋە «ئەسىر ھالقىدىغان يېشىل قۇرۇلۇش پىلانى»نى ئەستايىدىل يولغا قويۇپ، يەنمۇ ئىلگىرىلەپ، كۆچلۈك تەدبىر قوللىنىپ، بەزى جايلاردىكى مۇھىت بۇلغىنىپ كېتىش ۋە ئېكولوگىيىنىڭ تەڭپۇڭلۇقىنىڭ بۇزۇلۇشى ئېغىرلىشىپ كېتىشتەك ھالەتنى ئىمكانقەدەر تېزدىن ئۆزگەرتىش كېرەك. جايلار ئىقتىسادنى راۋاجلاندۇرۇش جەريانىدا مۇھىت بىلەن تەرەققىياتنىڭ مۇناسىۋىتىنى توغرا بىر تەرەپ قىلىشى، مۇھىتنى قوغدىغان قىلىش بەدىلىگە ئىقتىسادنىڭ قىسقا مۇددەتلىك يۈكسىلىشىنى قولغا كەلتۈرۈشتەك ئىشلارنى ھەرگىز قىلماسلىقى كېرەك. بۇلغىنىشنىڭ ئالدىنى ئېلىش ۋە ئۇنى تىزگىنلەشتە مۇھىم نۇقتىنى تۇتۇپ، ئاممىنىڭ سالامەتلىكىگە زىيان يەتكۈزۈۋاتقان گەۋدىلىك مەسىلىلەرنى كۆچنى مەركەزلەشتۈرۈپ ئالدى بىلەن ھەل قىلىش كېرەك. بەزى جايلاردا سانائەتنىڭ بۇلغىشى كەلتۈرۈپ چىقارغان ئېغىنىڭ بۇلغىنىشى، رايوننىڭ بۇلغىنىشى، شەھەرنىڭ بۇلغىنىشىنىڭ ئاممىنىڭ سالامەتلىكىگە كەلتۈرگەن زىيىنى ناھايىتى چوڭ بولدى، شۇڭا ئۇنى قەتئىي تىزگىنلەش كېرەك. بۇنداق تىزگىنلەشكە ھەر قانداق باھانە - سەۋەبلەر بىلەن توسقۇنلۇق قىلىشقا ۋە ئۇنى كېچىكتۈرۈشكە ھەرگىز يول قويۇلمايدۇ. دۆلەت بەلگىلىگەن بۇلغىنىشنىڭ ئالدىنى ئېلىش ۋە تىزگىنلەش قۇرۇلۇشى، شۇنىڭدەك جايلار بەلگىلىگەن نۇقتىلىق قۇرۇلۇشلارنى چىڭ تۇتۇپ يولغا قويۇش ۋە ئۇنىڭ ئۆز قەرىلىدە پۈتۈشكە كاپالەتلىك قىلىش كېرەك. مۇشۇ ئەسىرنىڭ ئاخىرىغا بارغاندا، جايلار سانائەت كارخانىلىرى قويۇپ بەرگەن بۇلغىغۇچى نەرسىلەرنى ئازايتىش ئۆلچىمىگە يېتىشتە ۋەزىپە مۇشكۈل بولسىمۇ ئۇنى ئورۇنداشقا ھەقىقىي كاپالەتلىك قىلىشى كېرەك، قىيىنچىلىقتىن قورقۇش كەيپىياتىدا بولۇشقا بولمايدۇ. خۇەيخې دەريا سىنىڭ بۇلغىنىشىنى تىزگىنلەشتىكى تەجرىبىلەر پارتكوم، ھۆكۈمەتلەر يۈكسەك دەرىجىدە ئەھمىيەت بېرىدىغان، مۇھىت ئاسراش تارماقلىرى بىر تۇتاش نازارەت قىلىپ باشقۇرۇشنى كۈچەيتىدىغان، ئالاقىدار تارماقلار مەسئۇلىيىتىنى پائال ئادا قىلدىغانلا بولسا، قىيىنچىلىقلارنى يېڭىپ، ئالدىن ئاسراش خىزمىتىگە بولغان رەھبەرلىكىنى يەنمۇ كۈچەيتىش كېرەك. پارتىيە، ھۆكۈمەتنىڭ 1- قول رەھبىرى تۇتۇش، ئومۇمىي جەھەتتىن مەسئۇل بولۇشتا چىڭ تۇرۇش كېرەك. ئىككىلەنمەسلىك، شەكسىل قوغلاشماسلىق كېرەك. مەسئۇلىيەتنى ئەمەلىيلەشتۈرۈش، سېلىنمىنى ئەمەلىيلەشتۈرۈش، تەدبىرلەرنى ئەمەلىيلەشتۈرۈشنى ھەققىي يوسۇندا ئىشقا ئاشۇرۇپ، نىشانلىق باشقۇرۇش مەسئۇلىيەت تۈزۈمىدە چىڭ تۇرۇپ ھەم ئۇنى ياخشىلاپ، ئىلغار تەجرىبىلەرنى پائال كېڭەيتىپ، ساقلانغان مەسىلىلەرنى ۋاقتىدا ھەل قىلىپ، پىلانلىق تۇغۇت ۋە مۇھىت ئاسراش خىزمىتىنى تىرىشىپ يېڭى سەۋىيىگە كۆتۈرۈش كېرەك. پىلانلىق تۇغۇت ۋە مۇھىت ئاسراشنىڭ يېقىن مەزگىللىك ئۇنۇمى بولۇپلا قالماستىن، يېراق كەلگۈسى ئۇنۇمىمۇ بار، ئىقتىسادىي ئۇنۇمى بولۇپلا قالماستىن، ئىجتىمائىي ئۇنۇمىمۇ بار. ھەر دەرىجىلىك رەھبىرىي كادىرلار چوڭ ھېساب قىلىشقا دىققەت قىلىشى كېرەك. چوڭ ھېساب قىلىش ئومۇمىيلىقنى كۆزدە تۇتقانلىق، ئومۇمىيەت ھېسابى ناھايىتى مۇھىم رەھبەرلىك ئۇسۇلى ۋە رەھبەرلىك سەنئىتى. قىسمەن، كۆز ئالدىدىكى كىچىك ھېسابنى قىلىپ، ئومۇمىيلىقنىڭ كەلگۈسى ھېسابىنى قىلمىساق، ئاسانلا بىر تەرەپلىمىلىككە پېتىپ قالىمىز، كۆپ پۇل خەجلەيدىغان يەرلەردە ئاز پۇل خەجلىسەك پۇل خەجلىمەيدىغان يەرلەردە كۆپ پۇل خەجلىسەك ھەتتا كۆز ئالدىدىكى مەنپەئەتكە بېرىلىپ ئومۇمىيەتكە زىيان يەتكۈزسەك، كەلگۈسىدىكى ئىشلارغا دەخلى يەتكۈزۈپ قويىمىز.

جياڭ زېمىن ئاخىردا مۇنداق دېدى: ھەر دەرىجىلىك ھۆكۈمەتلەر نۆۋەت ئالماشتۇرۇش ۋە ئاپپارات ئىسلاھاتى داۋامىدا، پىلانلىق تۇغۇت ۋە مۇھىت ئاسراش خىزمىتىگە تېخىمۇ ياخشى شارائىت يارىتىپ بېرىشكە ئەھمىيەت بېرىشى، پىلانلىق تۇغۇت ۋە مۇھىت ئاسراش خىزمىتىگە تەسىر كۆرسىتەمەسلىكى ۋە ئۇنى ئاجىزلاشتۇرماسلىقى كېرەك. مىللەتلەرنىڭ پىلانلىق تۇغۇت قارىشى ۋە مۇھىت ئېڭىنى يەنمۇ كۈچەيتىپ، ئاممىنىڭ ئاكتىپلىقىنى تولۇق قوزغاپ، ئېلىمىز پىلانلىق تۇغۇت ۋە مۇھىت ئاسراش خىزمىتىنىڭ ئەسىر ھالقىغان نىشانىغا يېتىش ئۈچۈن تىرىشىپ كۈرەش قىلايلى!

ج ك پ مەركىزىي كومىتېتى سىياسىي بيۈروسى دائىمىي كومىتېتىنىڭ ئەزاسى، گوۋۈيۈەننىڭ ۋەكىلىسى لى پېڭ مۇنداق دېدى: ئېلىمىزنىڭ پىلانلىق تۇغۇت خىزمىتىدە ۋەزىپە ئېغىر، مۇساپە ئۇزۇن، شۇڭا بۇ خىزمەتكە يۈكسەك ئەھمىيەتكە بېرىش، چېتىلىدۇ. شۇنىڭ ئۈچۈن 2 تەرەپنىڭ ھەمكارلىقى ۋە ماسلىشىشنى كۈچەيتىش، شەھەردە باشقۇرۇشنى ئاساس قىلىش كېرەك. سۈپەتلىك تۇغۇش، سۈپەتلىك تەربىيەلەشكە تەسىر كۆرسىتىۋاتقان رېئال مەسىلىلەرنى ئەستايىدىل تەتقىق قىلىش ۋە ئوبدان ھەل قىلىش، ئانا - بالىلارنىڭ ساقلىقىنى ساقلاش خىزمىتىگە ئەھمىيەت بېرىش، بوۋاقلارنىڭ كەمتۈك تۇغۇلۇش نىسبىتىنى تۆۋەنلىتىش، بوۋاقلارنىڭ تەن ساپاسىنى قەتئىي ياخشىلاش كېرەك. بازار ئىگىلىكى شارائىتىدا پىلانلىق تۇغۇت خىزمىتىنى يېڭى ۋەزىيەتكە ماسلاشتۇرۇپ، بۇ خىزمەتنى ياخشى ئىشلەش ئۈچۈن يېڭى ئۇسۇل ۋە يېڭى چارە- تەدبىر ئۇستىدە ئۇزلۇكسىز ئىزدىنىپ، تەشۋىق - تەربىيىنى كۈچەيتىش، قاراشنى ئۆزگەرتىش، قانۇن بويىچە باشقۇرۇش، مۇلازىملىقنى ياخشىلاش، پىلانلىق تۇغۇتنا ھاملىدارلىقتىن ساقلىنىشنى ئاساس قىلىشنى ئاممىنىڭ ئېڭىنى ھەرىكەتكە ئايلاندۇرۇش كېرەك. پەن-تېخنىكا جەھەتتىكى تەتقىقاتنى يەنمۇ كۈچەيتىپ، ئىلمىي، قولايلىق، مۇۋاپىق بولغان ھاملىدارلىقتىن ساقلىنىش ئۇسۇلى ۋە دورىلىرىنى ياساپ چىقىش، ئومۇملاشتۇرۇش كېرەك.

لى پېڭ مۇنداق دېدى: مۇھىت ئاسراش خىزمىتىدە بۇلغىنىشنىڭ ئالدىنى ئېلىش ۋە ئېكولوگىيىنى قوغداشقا تەڭ ئەھمىيەت بېرىشتە چىڭ تۇرۇش لازىم. بىر قىسىم رايونلاردا ئېكولوگىيىلىك مۇھىتنىڭ بۇزغۇنچىلىقتا ئۆچرىشى مۇھىتنىڭ بۇلغىنىشىنى ئېغىرلىتىپ، يەرلىكنىڭ ئىقتىسادىي تەرەققىياتىنى چەكلەپ، تۇرمۇش ساپاسىنىڭ ئۆسۈشىگە تەسىر كۆرسىتىۋاتقان مۇھىم ئامىل بولۇپ قالدى. بۇلغىنىشنىڭ ئالدىنى ئېلىش ۋە ئېكولوگىيىلىك تەڭپۇڭلۇقنى قوغداش - سەجىل تەرەققىياتقا ۋە ئەۋلادلىرىمىزغا مۇناسىۋەتلىك چوڭ ئىش، ھەر دەرىجىلىك ھۆكۈمەتلەر ئىقتىسادىي خىزمەتنى تۇتۇش بىلەن بىللە، مۇھىت ئاسراش خىزمىتىنىمۇ زور كۈچ سەرپ قىلىپ ياخشى تۇتۇشى كېرەك. مۇھىت ئاسراش تارماقلىرى فۇنكسىيىلىك رولىنى جارى قىلدۇرۇپ نازارەت قىلىش، باشقۇرۇشنى كۈچەيتىشى، ئالاقىدار تارماقلار مۇناسىپ مەسئۇلىيەتنى ئۈستىگە ئېلىشى لازىم. شەھەرلەر پاسكىنا سۇ ۋە تۇرمۇش ئەخلىتىنى بىر تەرەپ قىلىش ئىقتىدارىنى ئىمكانقەدەر تېز ئاشۇرۇپ، مۇھىتنى نازارەت قىلىشنى كۈچەيتىشى لازىم. ئېكولوگىيىلىك بېزا ئىگىلىكىنى پائال راۋاجلاندۇرۇپ تۇپراق، ئورمان، يايلاق، كان مەھسۇلاتلىرى، تاتلىق سۇ ۋە دېڭىز - ئوكيان بايلىقلىرىنى باشقۇرۇشنى كۈچەيتىشى لازىم.

دۆلىتىمىزنىڭ سوتسىيالىزمنىڭ دەسلەپكى باسقۇچىدا تۇرۇۋاتقانلىقىدەك ئەمەلىيىتىنى ئاساس قىلىپ، پىلانلىق تۇغۇش ۋە مۇھىت ئاسراش توغرىسىدا بىر قاتار مۇپەسسەل بايانلارنى ئوتتۇرىغا قويغان. ھەر دەرىجىلىك تارماقلار، كادىرلار بولۇپمۇ ھەر دەرىجىلىك رەھبىرىي كادىرلارنى ئۇنى ئەستايىدىل ئۆگىنىشكە، چوڭقۇر چۈشىنىشكە ھەم خىزمەت ئەمەلىيىتىگە تىرىشىپ تەتبىقلاشقا ئۇيۇشتۇرۇشى كېرەك.

جياڭ زېمىن مۇنداق دېدى: پارتىيىنىڭ 15 - قۇرۇلتىيىدىن كېيىن، دۆلەتلىك پىلانلىق تۇغۇت كومىتېتى مۇشۇ ئەسىرنىڭ ئاخىرى ۋە 21 - ئەسىرنىڭ ئوتتۇرىغىچە بولغان پىلانلىق تۇغۇت خىزمىتىنىڭ باسقۇچلارغا بۆلۈنگەن كۈرەش نىشانىنى ئوتتۇرىغا قويدى. مەركىزىي كومىتېت سىياسىي بيۇروسىنىڭ دائىمىي كومىتېتى بۇنىڭغا قوشۇلدى. بۇ كۈرەش نىشانىغا يەتسەك دۆلىتىمىزنىڭ سوتسىيالىستىك زامانىۋىلاشتۇرۇش قۇرۇلۇشى ئۈچۈن ياخشى نوپۇس مۇھىتى يارىتىلىدۇ. ھەر دەرىجىلىك پارتكوم، ھۆكۈمەتلەر ۋە پىلانلىق تۇغۇت سېپىدىكى يولداشلار يەنىمۇ غەيرەت قىلىپ، نەتىجە ئالدىدا مەغرۇرلانماي، قىيىنچىلىق ئالدىدا چېكىنمەي، بۇ خىزمەتنى پۇختا، بوشاشماي چىڭ تۇتۇپ ئىشلەپ، كۈرەش نىشانىغا ئوڭۇشلۇق يېتىشكە ھەقىقىي كاپالەتلىك قىلىشى كېرەك.

جياڭ زېمىن مۇنداق دەپ كۆرسەتتى: نوپۇسنىڭ ئېشىشىنى داۋاملىق قاتتىق تىزگىنلەش كېرەك. نوپۇسى كۆپ ئۆلكىلەر، نامرات رايونلار ۋە كۆچمە نوپۇسنىڭ پىلانلىق تۇغۇت خىزمىتىنى مۇھىم نۇقتا قىلىپ ياخشى تۇتۇشى كېرەك. تەشۋىقات - تەربىيىنى ئاساس قىلىش، ھامىلىدارلىقتىن ساقلىنىشنى ئاساس قىلىش، دائىملىق خىزمەتنى ئاساس قىلىش فاڭجېنىنى قەتئىي ئىزچىللاشتۇرۇپ، پىلانلىق تۇغۇتنى ئىقتىسادنى تەرەققىي قىلدۇرۇش بىلەن بىرلەشتۈرۈش، ئاممىنىڭ تىرىشىپ ئىشلەپ بېيىشىغا ياردەم بېرىش بىلەن بىرلەشتۈرۈش، مەدەنىي، بەختلىك ئائىلە قۇرۇشى بىلەن بىرلەشتۈرۈشنى يولغا قويۇشتا چىڭ تۇرۇش كېرەك. نامرات رايونلاردا پىلانلىق تۇغۇتنى ئېچىش ئارقىلىق نامراتلارنى يۆلەش بىلەن بىرلەشتۈرۈش كېرەك. جايلار بۇ تەلەپ ۋە تەدبىرلەرنى كەنتلەرگىچە، ئائىلىلەرگىچە يەنىمۇ ئەمەلىيلەشتۈرۈشى كېرەك. پىلانلىق تۇغۇت خىزمىتىدە كۆچمە نوپۇسنى ھەر تەرەپلىمە تۈزەش، ھۆكۈمەت بىر تۇتاش رەھبەرلىك قىلىش، ئالاقىدار تارماقلار بىرلىكتە تۇتۇپ ئورتاق باشقۇرۇشنى يولغا قويۇش لازىم. جايلار كۆچۈپ كەتكەنلەر ۋە كۆچۈپ كىرگەنلەرنى باشقۇرۇش مەسئۇلىيىتىنى ئۈستىگە ئېلىش، كۆچۈپ كىرگەنلەرنى باشقۇرۇشنى ئاساس قىلىشتىن ئىبارەت خىزمەت مېخانىزمىنى ئورنىتىشى كېرەك.

جياڭ زېمىن مۇنداق دەپ كۆرسەتتى: ئاھالىنىڭ ساپاسىنى ئۆستۈرۈش - ئېلىمىز نوپۇس سىياسىتىنىڭ مۇھىم مەزمۇنى، جايلار ئائىلىنىڭ بەخت - سائادىتى، مىللەتنىڭ روناق تېپىشى، دۆلەتنىڭ قۇدرەت تېپىشى ئۈچۈن بېجىرىم تۇغۇش خىزمىتىنى زور كۈچ بىلەن ياخشى تۇتۇشى كېرەك. ئالاقىدار تارماقلار «ئانا-بالىلار ساقلىقىنى ساقلاش قانۇنى» قاتارلىق قانۇن - نىزاملارنى ئەستايىدىل ئىزچىللاشتۇرۇپ، ئىجرا قىلىپ، ئۆز يېرىنىڭ شارائىتىغا قاراپ ئىش كۆرۈپ، تۈرلەرگە ئايرىپ يېتەكچىلىك باشقۇرۇشنى كۈچەيتىدىغان، ئالاقىدار تارماقلار مەسئۇلىيىتىنى پائال ئادا قىلىدىغانلا بولسا، قىيىنچىلىقلارنى يېڭىپ، ئالدىن بەلگىلەنگەن نىشانغا يەتكىلى بولىدىغانلىقىنى ئىسپاتلىدى. ئەنخۇي، خېنەن ئۆلكىلىرى باي ئەمەس، ئۇلار بۇلتۇر خۇەيخې دەرياسى ۋادىسىدىكى سانائەت قويۇپ بەرگەن بۇلغىغۇچى نەرسىلەر ئۆلچىمىگە ئاساسىي جەھەتتىن يەتتى. باشقا ئۆلكىلەرمۇ رەھبەرلىكنى كۈچەيتىپ، تونۇشنى بىرلىككە كەلتۈرۈپ، ئىشەنچنى چىڭىتىپ، جىددىي ئىشلەيدىغانلا بولسا بۇ نىشانغا يېتەلەيدۇ.

جياڭ زېمىن مۇنداق دەپ كۆرسەتتى: ئېكولوگىيىلىك تەڭپۇڭلۇقنى قوغداش قۇرۇلۇشىنى قەتئىي بوشاشماي ياخشى ئېلىپ بېرىش كېرەك. ئېكولوگىيىلىك مۇھىتنىڭ يامانلىشىپ كېتىش يۈزلىنىشىنى 15 يىلچە ۋاقىت ئىچىدە ئاساسىي جەھەتتىن تىزگىنلەش؛ دۆلىتىمىزنىڭ ئېكولوگىيىلىك مۇھىتىنى مۇشۇ ئاساستا يەنە 15 يىلچە ۋاقىت ئىچىدە كۆرۈنەرلىك ياخشىلاش؛ كېيىنكى ئەسىرنىڭ ئوتتۇرىلىرىغا بارغاندا مەملىكەت بويىچە خەلق ئىگىلىكىنىڭ سىجىل تەرەققىياتىغا باپ كېلىدىغان ياخشى ئېكولوگىيىلىك مۇھىت بەرپا قىلىش، كۆپ قىسىم رايونلارنىڭ زېمىنى گۈزەل، دەريا سۇلىرىنىڭ سۈزۈك بولۇشىنى ئىشقا ئاشۇرۇش كېرەك. بۇ ئەسىر ھالقىيدىغان ئۇلۇغۋار قۇرۇلۇش شۇنداقلا جۇڭخۇا مىللەتلىرىنىڭ مەردانە ھەرىكىتى. جايلار ئۆز يېرىنىڭ ئەمەلىي ئەھۋالىغا بىرلەشتۈرۈپ، ھەقىقىي يولغا قويۇشقا بولىدىغان پىلان تۈزۈپ، يىلمۇيىل تۇتۇشى كېرەك، مۇشۇنداق قىلغاندا، نەچچە ئەۋلاد كىشىنىڭ جاپا-مۇشەققەتكە چىداپ كۈرەش قىلىشى ئارقىلىق بۇ ئۇلۇغۋار كۈرەش نىشانىغا چوقۇم يەتكىلى بولىدۇ.

جياڭ زېمىن مۇنداق دەپ تەكىتلىدى: مۇھىت ئاسراش خىزمىتىنى تۈزۈملەشتۈرۈش، قانۇنلاشتۇرۇش يولىغا سېلىش كېرەك. مۇھىت ۋە تەرەققىياتتا ئومۇمىي تەدبىر بەلگىلەش تۈزۈمىنى ئورنىتىپ ۋە ياخشىلاپ، رايون، ۋادىلارنى ئېچىش، شەھەر رايونىنىڭ قۇرۇلۇشى، ئۆزگەرتىلىشىدە چوقۇم مۇھىتقا بولغان تەسىرىنى باھالاش، پايدا - زىياننى مۆلچەرلەپ بىر تۇتاش تەدبىر بەلگىلەش كېرەك. باشقۇرۇش تۈزۈمىنى ئورنىتىش ۋە ياخشىلاش، مۇھىت ئاسراش تارماقلىرى بىر تۇتاش نازارەت قىلىپ باشقۇرۇش، ئالاقىدار تارماقلار خىزمەت تەقسىم قىلىۋېلىپ مەسئۇل بولۇش، تەڭ تۇتۇپ ئورتاق باشقۇرۇش كېرەك. مۇھىت ئاسراش سېلىنمىسى تۈزۈمىنى ئورنىتىش ۋە ياخشىلاش، مۇھىتنى بۇلغايدىغان نەرسىلەرنى چىقارغۇچىلار ۋە ئاچقۇچىلار سېلىنمىنىڭ ئاساسىي گەۋدىسى بولۇش، مۇھىت ئاسراش مەبلىغىنى كۆپ خىل يول بىلەن توپلاش كېرەك. ئامما قاتنىشىش تۈزۈمىنى ئورنىتىپ ۋە ياخشىلاپ، ئاممىنى مۇھىتنى ياخشىلاش ۋە ئاسراشقا قاتنىشىشقا رىغبەتلەندۈرۈش، جامائەت پىكرى نازارەتچىلىكىنى كۈچەيتىش كېرەك. مۇھىت ئاسراشتا زۆرۈر بولغان قانۇن - تۈزۈملەرنى تۈزۈش ۋە مۇكەممەللەشتۈرۈشنى چىڭ تۇتۇش بىلەن بىللە، قانۇننى قاتتىق ئىجرا قىلىپ، مۇھىتقا بۇزغۇنچىلىق قىلىدىغان جىنايى قىلمىشلارغا قەتئىي زەربە بېرىش كېرەك.

جياڭ زېمىن مۇنداق دېدى: پىلانلىق تۇغۇت ۋە مۇھىت مۇساپە ئۇزۇن، شۇڭا بۇ خىزمەتكە يۈكسەك ئەھمىيەتكە بېرىش، يىلمۇيىل چىڭ تۇتۇش، ھەرگىز بوشاشتۇرۇپ قويماسلىق كېرەك. پىلانلىق تۇغۇت سىياسىتىنىڭ تۈپ دۆلەت سىياسىتىلىك ئورنىنى ئۆزگەرتىشكە بولمايدۇ. يېزا نوپۇسى ۋە كۆچمە نوپۇس ھېلىھەم بۇ خىزمەتنىڭ مۇھىم نۇقتىسى. شەرقىي قىسىمدىكى دېڭىز بويى رايونلىرىنىڭ ئىقتىسادى بىر قەدەر تېز تەرەققىي قىلغان، پىلانلىق تۇغۇت خىزمىتىنىڭ ئاساسىي شارائىتى ياخشى، شۇڭا قولغا كەلتۈرۈلگەن نەتىجىلەرنى داۋاملىق مۇستەھكەملىشى ۋە راۋاجلاندۇرۇشى كېرەك. ئىقتىسادى تەرەققىي قىلمىغان رايونلار بىلەن ئارقىدا قالغان رايونلاردا يېقىنقى يىللاردا پىلانلىق تۇغۇت خىزمىتى بىلەن نامراتلىقتىن قۇتۇلدۇرۇش خىزمىتى بىرلەشتۈرۈلۈپ، نوپۇسنىڭ كۆپىيىشىنى تىزگىنلەش ۋە نامراتلىقتىن قۇتۇلدۇرۇش جەھەتتە ياخشى ئۈنۈم ھاسىل قىلىندى، خىزمەتلەرنى يەنىمۇ ياخشى ئىشلەش كېرەك. كۆچمە نوپۇسنىڭ پىلانلىق تۇغۇت خىزمىتى شەھەر، يېزىدىن ئىبارەت 2 تەرەپكە كۈچەيتىشى لازىم.

لى پېڭ مۇنۇلارنى تەكىتلىدى: پىلانلىق تۇغۇت ۋە مۇھىت ئاسراش خىزمىتى ئىقتىسادنىڭ راۋاجلىنىشى، جەمئىيەتنىڭ ئالغا بېسىشى ۋە خەلقنىڭ بەخت - سائادىتىگە مۇناسىۋەتلىك چوڭ ئىش، خىزمەتنىڭ قىيىنلىق دەرىجىسى زور، بىراق ئۇنى ياخشى ئىشلىگىلى بولىدۇ. گوۋۇيۈەننىڭ بۇ قېتىمقى ئورگان ئىسلاھاتىدا يۆتكىلىش بىر قەدەر چوڭ بولدى، پىلانلىق تۇغۇت ۋە مۇھىت ئاسراش تارماقلىرى كۈچەيتىلدى، بۇ مەركەزنىڭ بۇ 2 تۈرلۈك خىزمەتكە ناھايىتى ئەھمىيەت بېرىۋاتقانلىقىنى تولۇق چۈشەندۈرۈپ بېرىدۇ. رايونلار ۋە تارماقلار ئورگانلارنى تەرتىپكە سېلىشتا سىياسىي ئېڭى كۈچلۈك، خىزمەتتە قابىل كادىرلارنى تاللاپ پىلانلىق تۇغۇت ۋە مۇھىت ئاسراش تارماقلىرىغا خىزمەتكە قويۇشى كېرەك، بازار ئىگىلىكى شارائىتىدىكى پىلانلىق تۇغۇت ۋە مۇھىت ئاسراش خىزمىتىنىڭ يېڭى تەلىپىگە ماسلىشىش ئۈچۈن مەبلەغ سېلىنمىسىنى مۇۋاپىق كۆپەيتىشى كېرەك.

☆

خەلق قۇرۇلتىيى ۋەكىللىرى ۋە سىياسىي كېڭەش ئەزالىرىنىڭ تەكلىپ، تەۋسىيىلىرى بېجىرىشكە تاپشۇرۇلدى

ئۆز مۇخبىرىمىز مۇھەممەتئىمىن ئوبۇل خەۋەرقىلىدۇ: ئاپتونوم رايونلۇق خەلق قۇرۇلتىيى دائىمىي كومىتېتى ئىشخانىسى، ئاپتونوم رايونلۇق خەلق ھۆكۈمىتى ئىشخانىسى، ئاپتونوم رايونلۇق سىياسىي كېڭەش ئىشخانىسى بىرلىكتە مۇشۇ ئاينىڭ 10-كۈنى چۈشتىن بۇرۇن يىغىن ئېچىپ، خەلق قۇرۇلتىيى ۋەكىللىرى ۋە سىياسىي كېڭەش ئەزالىرىنىڭ ئاپتونوم رايونلۇق 9 - نۆۋەتلىك خەلق قۇرۇلتىيىنىڭ 1 - يىغىنى ۋە سىياسىي كېڭەش ئاپتونوم رايونلۇق 8 - نۆۋەتلىك كومىتېتىنىڭ 1 - يىغىنىدا بەرگەن تەكلىپ، تەۋسىيىلىرىنى مۇناسىۋەتلىك ئورۇنلارنىڭ بېجىرىشىگە تاپشۇرۇپ بەردى.

يىغىنغا ئاپتونوم رايونلۇق خەلق قۇرۇلتىيى دائىمىي كومىتېتىنىڭ مۇئاۋىن مۇدىرى خەلچەم ئىسلام، ئاپتونوم رايوننىڭ مۇئاۋىن رەئىسى ئابدۇقادىر نەسىردىن، ئاپتونوم رايونلۇق سىياسىي كېڭەشنىڭ مۇئاۋىن رەئىسى لى دۇڭخۇي قاتارلىقلار قاتناشتى.

خەلچەم ئىسلام يىغىندا سۆز قىلىپ، مۇنداق دېدى: خەلق قۇرۇلتىيى ۋەكىللىرى جەمئىيەتنىڭ ھەرقايسى ساھەلىرىدىن كەلگەن، شۇڭا ۋەكىللەرنىڭ تەكلىپ، تەۋسىيىلىرى ۋەكىللىك خاراكتېرىگە ۋە ئومۇمىيلىققا ئىگە. ۋەكىللەر ئوتتۇرىغا قويغان تەكلىپ، تەۋسىيىلەرنىڭ كۆپىنچىسىدە خەلق ئاممىسى ۋە جەمئىيەت ئومۇمىيۈزلۈك كۆڭۈل بۆلىدىغان «قىزىق نۇقتا» مەسىلىلىرى ئەكىس ئەتتۈرۈلگەن، شۇنىڭ ئۈچۈن تەكلىپ بېجىرگۈچى ئورۇنلار تەكلىپلەرنى بېجىرىش جەريانىدا خەلق ئۈچۈن خىزمەت قىلىش، خەلققە ياخشى ئىش ۋە ئەمەلىي ئىشنى كۆپرەك قىلىپ بېرىش پوزىتسىيىسىدە تۇرۇپ، ۋەكىللەرنىڭ تەكلىپلىرىنى بېجىرىش ۋە ئۇنىڭغا جاۋاب بېرىش سۈپىتىنى ئۈزلۈكسىز ئۆستۈرۈشى، بېجىرىش سۈرئىتىنى تېزلىتىشى لازىم.

ئاپتونوم رايونلۇق 9 - نۆۋەتلىك خەلق قۇرۇلتىيىنىڭ 1 - يىغىنى ۋە سىياسىي كېڭەش ئاپتونوم رايونلۇق 8 - نۆۋەتلىك كومىتېتىنىڭ 1 - يىغىنىدا ۋەكىللەر ۋە ئەزالار ئۆز بۇرچى ۋە مەسئۇلىيىتىنى ئەستايىدىل ئادا قىلىپ، ھاكىمىيەت ئىشلىرىغا قاتنىشىش، ھاكىمىيەت ئىشلىرىنى مۇھاكىمە قىلىش بويىچە پائال ئىزدىنىپ، ئاپتونوم رايونىمىزنىڭ ئىقتىسادىي، ئىجتىمائىي تەرەققىياتىغا ۋە جەمئىيەتتىكى «قىزىق نۇقتا» مەسىلىلىرىگە ئالاقىدار بولغان 1300 پارچىگە يېقىن تەكلىپ ۋە تەۋسىيە بەرگەنىدى. نۆۋەتتە بۇ تەكلىپ ۋە تەۋسىيىلەرنىڭ ھەممىسى ئاپتونوم رايونلۇق خەلق ھۆكۈمىتى ۋە مۇناسىۋەتلىك ئورۇنلارنىڭ بېجىرىشىگە، پايدىلىنىشىغا تاپشۇرۇپ بېرىلدى.

ئاپتونوم رايونىمىزدا دېھقانلارنىڭ سېلىقى كۆرۈنەرلىك يېنىكلىتىلدى

ئۆز مۇخبىرىمىز مۇھەممەد نىياز خەۋەر قىلىدۇ: يېقىنقى يىللاردىن بۇيان جايلار ۋە تارماقلار دېھقانچىلىق ھۆددىگەرلىك توختاملىرىنى ئەمەلىيلەشتۈرۈشنى چىڭ تۇتۇپ، يېزىلارنىڭ كوللېكتىپ مال-مۈلكى ۋە مالىيىسىنى باشقۇرۇش خىزمىتىنى يەنىمۇ ياخشىلاپ، دېھقان، چارۋىچىلارنىڭ سېلىقىنى كۆرۈنەرلىك يېنىكلەتتى. 1993- يىلىدىن بۇيان ئاپتونوم رايون دېھقانلار سېلىقىغا دائىر تۈرلۈك ھۆججەتلەرنى ئېنىقلاپ، 28 ھۆججەتنى ئەمەلدىن قالدۇردى ۋە تۈزىتىش كىرگۈزدى، ھەق ئېلىش تۈرىدىن 22 نى بىكار قىلدى. بۇنىڭ بىلەن دېھقان، چارۋىچىلارنىڭ 230 مىليون يۈەن سېلىقى ئازايتىلدى، بۇ كىشى بېشىغا ئوتتۇرىچە 27.8 يۈەندىن توغرا كېلىدۇ. يېقىنقى يىللاردىن بۇيان، ئاپتونوم رايونلۇق خەلق ھۆكۈمىتى ھەر يىلى جايلارغا ئالاقىدار تارماقلاردىن تەشكىللەنگەن خىزمەت گۇرۇپپىسى ئەۋەتىپ، مەركەز ۋە ئاپتونوم رايوننىڭ يېزىلارغا دائىر سىياسەتلىرىنىڭ ئەمەلىيلىشىش ئەھۋالىنى تەكشۈردى. قانۇن- ئىنتىزامغا خىلاپ دېلولارنى ۋاقتىدا تەكشۈرۈپ بىر تەرەپ قىلدى. ستاتىستىكىلىق ماتېرىياللارغا قارىغاندا، 1994- يىلىدىن بۇيان، دېھقانلارنىڭ سېلىقىغا چېتىلىدىغان 388 دېلو تەكشۈرۈپ بىر تەرەپ قىلىنىپ، مەسىلىسى ئېغىر بولغان ئالاقىدار كىشىلەرگە ئىنتىزام چارىسى بېرىلگەن. نۆۋەتتە ئاپتونوم رايونىمىزدا دېھقان، چارۋىچىلارنىڭ سېلىقىنى يېنىكلىتىش خىزمىتى داۋاملىق ياخشى ئىشلەنمەكتە.

جۇڭخۇا خەلق جۇمھۇرىيىتىنىڭ مۇئاۋىن رەئىسى، 9 - نۆۋەتلىك مەملىكەتلىك خەلق قۇرۇلتىيى دائىمىي كومىتېتىنىڭ مۇئاۋىن باشلىقلىرىنىڭ قىسقىچە تەرجىمھالى

(بېشى 3 - بەتتە)

چېڭ سىيۈەننىڭ قىسقىچە تەرجىمھالى

چېڭ سىچيۈەن، ئەر، خەنزۇ، 1908- يىلى 8- ئايدا تۇغۇلغان، گۇاڭشىنىڭ بىڭياڭ دېگەن يېرىدىن، پارتىيە - گۇرۇھسىز زات، رەم ئۇنىۋېرسىتېتىدا ئاسپىرانتلىقتا ئوقۇپ سىياسىي پەنلەر بويىچە دوكتورلۇق ئىلمىي ئۇنۋانىغا ئېرىشكەن.

1930- يىلدىن 1934- يىلغىچە گومىنداڭ 4- جىتۇەنجۇننىڭ باش سىلىڭى لى زۇڭرېننىڭ كاتىپى بولغان. 1934- يىلدىن 1937- يىلغىچە رەم ئۇنىۋېرسىتېتىدا ئاسپىرانتلىقتا ئوقۇپ سىياسىي پەنلەر بويىچە دوكتورلۇق ئىلمىي ئۇنۋانىغا ئېرىشكەن. 1938- يىلدىن 1942- يىلغىچە گومىنداڭ ھەربىي كومىتېتىنىڭ مۇئاۋىن باش سەنەۋجاڭى بەي چۇڭشىنىڭ كاتىپى بولغان. سەنچىڭتۇەن مەركىزىي شتابى تەشكىلات باشقارمىسىنىڭ مۇئاۋىن باشلىقى، گۇاڭشى ئۇلكىسى سۇيچىڭ مەھكىمىسى سىياسىي بۆلۈمىنىڭ مۇدىرى، سەنچىڭتۇەن گۇاڭشى ياچېيكىسىنىڭ شۇجىسى بولغان. 1942- يىلدىن 1946- يىلغىچە سەنچىڭتۇەن مەركىزىي كومىتېتىنىڭ ئىش بېجىرگۇچىسى، قوشۇمچە مۇلازىملىق باشقارمىسىنىڭ باشلىقى، مەركىزىي كومىتېتىنىڭ دائىمىي ئىشلارغا مەسئۇل ئىش بېجىرگۇچىسى، گۇاڭشى ئۇلكىلىك ھۆكۈمەتنىڭ چوڭچىڭ شەھىردە تۇرۇشلۇق ۋەكىلى، گومىنداڭ 6-نۆۋەتلىك مەركىزىي ئىجرائىيە كومىتېتىنىڭ ئەزاسى، گومىنداڭ سەنجىڭخۇيىنىڭ ئەزاسى بولغان. 1947- يىلدىن 1949- يىلغىچە گومىنداڭ مەركىزىي ئىجرائىيە كومىتېتى دائىمىي كومىتېتىنىڭ ئەزاسى، قانۇن چىقىرىش كومىتېتىنىڭ ئەزاسى، گومىنداڭ مەركىزىي پەۋقۇلئاددە كومىتېتىنىڭ مۇئاۋىن باش كاتىپى بولغان. 1949- يىلدىن 1965- يىلغىچە شياڭگاڭدا ئولتۇراقلىشىپ «پىشىن گېزىتى»نىڭ مەخسۇس ئىستون يازغۇچىسى بولغان. 1965- يىلدىن 1978- يىلغىچە لى زۇڭرېن بىلەن بىللە بېيجىڭغا قايتىپ كېلىپ ئولتۇراقلاشقان. 1978- يىلدىن 1983- يىلغىچە مەملىكەتلىك سىياسىي كېڭەش دائىمىي كومىتېتىنىڭ ئەزاسى، مەملىكەتلىك سىياسىي كېڭەشنىڭ مۇئاۋىن باش كاتىپى، مەملىكەتلىك خەلق قۇرۇلتىيى دائىمىي كومىتېتىنىڭ ئەزاسى، مەملىكەتلىك خەلق قۇرۇلتىيى تاشقى ئىشلار كومىتېتىنىڭ مۇئاۋىن مۇدىرى بولغان. 1983- يىلدىن 1988- يىلغىچە مەملىكەتلىك سىياسىي كېڭەش دائىمىي كومىتېتىنىڭ ئەزاسى، مەملىكەتلىك سىياسىي كېڭەشنىڭ مۇئاۋىن باش كاتىپى بولغان. 1988- يىلدىن 1993- يىلغىچە مەملىكەتلىك سىياسىي كېڭەشنىڭ مۇئاۋىن رەئىسى بولغان. 1993- يىلدىن ھازىرغىچە مەملىكەتلىك خەلق قۇرۇلتىيى

تۆمۇر داۋامەتنىڭ قىسقىچە تەرجىمھالى

تۆمۇر داۋامەت، ئەر، ئۇيغۇر، 1927- يىلى 6- ئايدا تۇغۇلغان، شىنجاڭنىڭ توقسۇن ناھىيىسىدىن، 1952- يىلى 12- ئايدا جۇڭگو كومموئىنستىك پارتىيىسىگە كىرگەن. 1950- يىلى 5- ئايدا خىزمەتكە قاتناشقان. مەركىزىي مىللەتلەر ئىنستىتۇتى سىياسىي فاكۇلتېتىنىڭ تەتقىقات سىنىپىنى پۈتتۈرگەن، ئالىي تېخنىكوم مەلۇماتىغا ئىگە.

1950- يىلدىن 1954- يىلغىچە شىنجاڭ توقسۇن ناھىيىسى 2- رايون 3- پىزىسىنىڭ باشلىقى، مۇئاۋىن رايون باشلىقى بولغان. 1954- يىلدىن 1964- يىلغىچە شىنجاڭ توقسۇن ناھىيىسىنىڭ ھاكىمى، ج ك پ توقسۇن ناھىيىلىك كومىتېتىنىڭ 1- شۇجىسى، شۇجىسى، تۇرپان مەركىزىي ناھىيىلىك كومىتېتىنىڭ مۇئاۋىن شۇجىسى (بۇ مەزگىلدە 1955- يىلدىن 1957- يىلغىچە مەركىزىي مىللەتلەر ئىنستىتۇتى سىياسەت فاكۇلتېتىنىڭ تەتقىقات سىنىپىدا ئوقۇغان) بولغان. 1964- يىلدىن 1968- يىلغىچە شىنجاڭ ئۇيغۇر ئاپتونوم رايونلۇق خەلق كومىتېتىنىڭ مۇئاۋىن رەئىسى بولغان. 1968- يىلدىن 1974- يىلغىچە شىنجاڭ ئۇيغۇر ئاپتونوم رايونلۇق ئىنقىلابىي كومىتېت ئىشلەپچىقىرىشقا قوماندانلىق قىلىش گۇرۇپپىسىنىڭ مۇئاۋىن باشلىقى بولغان. 1974- يىلدىن 1978- يىلغىچە شىنجاڭ ئۇيغۇر ئاپتونوم رايونلۇق ئىنقىلابىي كومىتېت دائىمىي كومىتېتىنىڭ ئەزاسى، ئاپتونوم رايونلۇق ئىنقىلابىي كومىتېت داجەيدىن ئۆگىنىش ئىشخانىسىنىڭ مۇدىرى، ئاپتونوم رايونلۇق ئىنقىلابىي كومىتېت دېھقانچىلىق - چارۋىچىلىق ئىشخانىسىنىڭ مۇدىرى بولغان. 1978- يىلدىن 1979- يىلغىچە ج ك پ شىنجاڭ ئۇيغۇر ئاپتونوم رايونلۇق كومىتېتىنىڭ شۇجىسى (بۇ چاغدا 1- شۇجى بار ئىدى)، ئاپتونوم رايونلۇق ئىنقىلابىي كومىتېتىنىڭ مۇئاۋىن مۇدىرى بولغان. 1979- يىلدىن 1985- يىلغىچە ج ك پ شىنجاڭ ئۇيغۇر ئاپتونوم رايونلۇق كومىتېتىنىڭ شۇجىسى (بۇ چاغدا 1- شۇجى بار ئىدى)، ئاپتونوم رايونلۇق خەلق قۇرۇلتىيى دائىمىي كومىتېتىنىڭ مۇدىرى، دۆلەت مىللەتلەر ئىشلىرى كومىتېتىنىڭ مۇئاۋىن مۇدىرى بولغان. 1985- يىلدىن 1993- يىلغىچە ج ك پ شىنجاڭ ئۇيغۇر ئاپتونوم رايونلۇق كومىتېتىنىڭ مۇئاۋىن شۇجىسى، ئاپتونوم رايونىنىڭ رەئىسى بولغان. 1993- يىلدىن 1994- يىلغىچە مەملىكەتلىك خەلق قۇرۇلتىيى دائىمىي كومىتېتىنىڭ مۇئاۋىن باشلىقى، ج ك پ شىنجاڭ ئۇيغۇر ئاپتونوم رايونلۇق كومىتېتىنىڭ مۇئاۋىن شۇجىسى، ئاپتونوم رايونىنىڭ رەئىسى بولغان. 1994- يىلدىن 1996- يىلغىچە مەملىكەتلىك خەلق قۇرۇلتىيى دائىمىي كومىتېتىنىڭ مۇئاۋىن باشلىقى، ج ك پ شىنجاڭ ئۇيغۇر ئاپتونوم رايونلۇق كومىتېتىنىڭ

پېك پېيىۋننىڭ قىسقىچە تەرجىمھالى

پېك پېيىۋن، ئايال، خەنزۇ، 1929- يىلى 12- ئايدا تۇغۇلغان، خۇنەن ئوللكسىنىڭ لىيۈياڭ دېگەن يېرىدىن. 1946- يىلى 5- ئايدا جۇڭگو كومموئىنستىك پارتىيىسىگە كىرگەن. 1945- يىلى 11- ئايدا خىزمەتكە قاتناشقان، چېڭخۇا ئۇنىۋېرسىتېتىنىڭ جەمئىيەتشۇناسلىق فاكۇلتېتىنى پۈتتۈرگەن، ئالىي مەكتەپ مەلۇماتىغا ئىگە.

1945- يىلدىن 1947- يىلغىچە غەربىي جەنۇب بىرلەشمە ئۇنىۋېرسىتېتىنىڭ جەمئىيەتشۇناسلىق فاكۇلتېتىدا ئوقۇغان. «دېموكراتىك ياشلار ئىتتىپاقى»غا قاتناشقان. نەنجىڭ جىنلىڭ ئۇنىۋېرسىتېتىنىڭ چەت ئەل تىلى فاكۇلتېتىدا ئوقۇغان. 1947- يىلدىن 1949- يىلغىچە چېڭخۇا ئۇنىۋېرسىتېتىنىڭ جەمئىيەتشۇناسلىق فاكۇلتېتىدا ئوقۇغان. مەخپىي پارتىيە ياچېيكىسىنىڭ شۇجىسى، مەخپىي پارتىيە باش ياچېيكىسىنىڭ ئەزاسى بولغان. 1949- يىلدىن 1950- يىلغىچە چېڭخۇا ئۇنىۋېرسىتېتى پارتىيە باش ياچېيكىسىنىڭ شۇجىسى بولغان. 1950- يىلدىن 1953- يىلغىچە ج ك پ بېيجىڭ شەھەرلىك كومىتېتى تەشكىلات بۆلۈمى مەكتەپ تارماق بۆلۈمى خىزمەت بۆلۈمىنىڭ ئىش بېجىرگۇچىسى بولغان. 1953- يىلدىن 1959- يىلغىچە ج ك پ بېيجىڭ شەھەرلىك كومىتېتى ئالىي مەكتەپ كومىتېتى دائىمىي كومىتېتىنىڭ ئەزاسى، ئىشخانا مۇدىرى بولغان. 1959- يىلدىن 1964- يىلغىچە ج ك پ بېيجىڭ شەھەرلىك كومىتېتى ئالىي مەكتەپ ئىلمىي خىزمەت بۆلۈمى ئالىي مەكتەپ گۇرۇپپىسىنىڭ باشلىقى، شەھەرلىك پارتكوم ئالىي مەكتەپ خىزمەت كومىتېتىنىڭ ئەزاسى بولغان. 1964- يىلدىن 1966- يىلغىچە بېيجىڭ ئۇنىۋېرسىتېتى پارتكومنىڭ مۇئاۋىن شۇجىسى بولغان. 1966- يىلدىن 1975- يىلغىچە «مەدەنىيەت زور ئىنقىلابى»دا زىيانكەشلىككە ئۇچرىغان، كېيىن تۆۋەنگە چۈشۈپ ئەمگەك قىلغان. 1975- يىلدىن 1977- يىلغىچە بېيجىڭ ئۇنىۋېرسىتېتى سىياسىي بۆلۈم تەشۋىقات گۇرۇپپىسىدا ئىشلىگەن. 1977- يىلدىن 1978- يىلغىچە بېيجىڭ خىمىيە سانائىتى ئىنستىتۇتى پارتكومنىڭ دائىمىي كومىتېت ئەزاسى، ئىنقىلابىي كومىتېتنىڭ مۇئاۋىن مۇدىرى بولغان. 1978- يىلدىن 1979- يىلغىچە دۆلەت پەن-تېخنىكا كومىتېتى 1- ئىدارىسىنىڭ مەسئۇلى بولغان، 1979- يىلدىن 1982- يىلغىچە ماتارىپ

جۇگۇاڭجاۋنىڭ قىسقىچە تەرجىمھالى

جۇگۇاڭجاۋ، ئەر، خەنزۇ، 1929- يىلى 5 - ئايدا خۇنەننىڭ چاڭشا شەھىردە تۇغۇلغان، 1952 - يىلى 6 - ئايدا جۇڭگو كومموئىنستىك پارتىيىسىگە كىرگەن، 1954 - يىلى 8 - ئايدا خىزمەتكە قاتناشقان، بېيجىڭ ئۇنىۋېرسىتېتى ئاسپىرانتورلار ئىنستىتۇتىنىڭ نەزەريىۋى فىزىكا كەسپىدە ئاسپىرانتلىقنى پۈتتۈرگەن، تەتقىقاتچى، پروفېسسور، جۇڭگو پەنلەر ئاكادېمىيەسىنىڭ ئاكادېمىكى.

1946 - يىلدىن 1951 - يىلغىچە چېڭخۇا ئۇنىۋېرسىتېتىنىڭ تەبىيارلىق سىنىپىدا، فىزىكا فاكۇلتېتىدا فىزىكا كەسپىدە ئوقۇغان. 1951 - يىلدىن 1954 - يىلغىچە چېڭخۇا ئۇنىۋېرسىتېتى ئاسپىرانتورلار ئىنستىتۇتىنىڭ فىزىكا فاكۇلتېتىدا، بېيجىڭ ئۇنىۋېرسىتېتى ئاسپىرانتورلار ئىنستىتۇتىنىڭ فىزىكا فاكۇلتېتىدا ئاسپىرانتلىقتا ئوقۇغان. 1954 - يىلدىن 1957 - يىلغىچە بېيجىڭ ئۇنىۋېرسىتېتىنىڭ فىزىكا فاكۇلتېتىدا ئاسسىستېنت، لېكتور بولغان. 1957 - يىلدىن 1961 - يىلغىچە سوۋېت ئىتتىپاقىنىڭ موسكۋا دۆنيا بىرلەشمە يادرو تەتقىقات ئورنىدا ئوتتۇرا دەرىجىلىك تەتقىقاتچى بولۇپ ئىشلىگەن. 1961 - يىلدىن 1980 - يىلغىچە 2 - ماشىنسازلىق مىنىستىرلىكى 9 - ئاكادېمىيەسى 9 - تەتقىقات ئورنى نەزەريە بۆلۈمىنىڭ 1 - مۇئاۋىن مۇدىرى، 9 - تەتقىقات ئورنىنىڭ مۇئاۋىن باشلىقى، باشلىقى، 9 - ئىدارىسىنىڭ باش ئىنژېنېرى بولغان. 1980 - يىلدىن 1982 - يىلغىچە ئامېرىكا ۋىرگىنىيە ئۇنىۋېرسىتېتى، كالىفورنىيە ئۇنىۋېرسىتېتىنىڭ تەكلىپلىك پروفېسسورى، غەربىي ياۋروپا يادرو مەركىزىنىڭ تەتقىقاتچىسى بولغان. 1982 - يىلدىن 1984 - يىلغىچە جۇڭگو پەنلەر ئاكادېمىيەسى ماتېماتىكا - فىزىكا ئىلمىي بۆلۈمىنىڭ ئەزاسى، مۇئاۋىن مۇدىرى، تەتقىقاتچىسى، جۇڭگو پەنلەر ئاكادېمىيەسى نەزەريىۋى فىزىكا تەتقىقات ئورنىنىڭ مۇئاۋىن باشلىقى، باشلىقى، قوشۇمچە بېيجىڭ ئۇنىۋېرسىتېتى فىزىكا فاكۇلتېتىنىڭ پروفېسسورى، چېڭخۇا ئۇنىۋېرسىتېتى فىزىكا فاكۇلتېتىنىڭ مۇدىرى، تەبىئىي پەنلەر ئىنستىتۇتىنىڭ مۇدىرى بولغان. 1984 - يىلدىن 1987 - يىلغىچە جۇڭگو پەنلەر ئاكادېمىيەسىنىڭ مۇئاۋىن باشلىقى، پارتكۇرۇپپىسىنىڭ ئەزاسى، قوشۇمچە نەزەريىۋى فىزىكا تەتقىقات ئورنىنىڭ باشلىقى بولغان. 1987 - يىلدىن 1996 - يىلغىچە جۇڭگو پەنلەر ئاكادېمىيەسىنىڭ باشلىقى، پارتكۇرۇپپىسىنىڭ شۇجىسى بولغان. 1996 - يىلدىن 1997 - يىلغىچە جۇڭگو پەنلەر ئاكادېمىيەسىنىڭ

1993-يىلىغىچە مەملىكەتلىك سىياسىي كېڭەشنىڭ مۇئاۋىن رەئىسى بولغان. 1993- يىلىدىن ھازىرغىچە مەملىكەتلىك خەلق قۇرۇلتىيى دائىمىي كومىتېتىنىڭ مۇئاۋىن شۇجىسى، قوشۇمچە ئاپتونوم رايونلۇق مەدەنىيەت ئىدارىسىنىڭ شۇجىسى، پارتكۇرۇپپىسىنىڭ شۇجىسى، جۇڭگو پەن - تېخنىكا جەمئىيىتىنىڭ رەئىسلىكىنى ئۆتەپ كەلمەكتە.

ج ك پ 12- ، 13- ، 14- نۆۋەتلىك مەركىزىي كومىتېتلىرىنىڭ ئەزاسى، 5- نۆۋەتلىك مەملىكەتلىك خەلق قۇرۇلتىيى دائىمىي كومىتېتىنىڭ ئەزاسى، 8-نۆۋەتلىك مەملىكەتلىك خەلق قۇرۇلتىيى دائىمىي كومىتېتىنىڭ مۇئاۋىن باشلىقى بولۇپ كەلمەكتە.

ۋۇجيېپىڭنىڭ قىسقىچە تەرجىمھالى

ۋۇجيېپىڭ، ئەر، خەنزۇ، 1917- يىلى 1- ئايدا تۇغۇلغان، جياڭسۇ ئۆلكىسىنىڭ چاڭجۇ شەھىرىدىن. 3- سېنتەبىر ئىلمىي جەمئىيىتىنىڭ ئەزاسى، جۇڭگو كومموئنستىك پارتىيىسىنىڭ ئەزاسى، بېيجىڭ شەخرى تېببىي ئىنستىتۇتىنى پۈتتۈرگەن، پروفېسسور، جۇڭگو پەنلەر ئاكادېمىيىسىنىڭ ئاكادېمىكى، جۇڭگو قۇرۇلۇش ئاكادېمىيىسىنىڭ ئاكادېمىكى.

1933- يىلىدىن 1936- يىلىغىچە بېيپىڭدىكى يەنجىڭ ئۇنىۋېرسىتېتىدا ئوقۇغان. 1936- يىلىدىن 1942- يىلىغىچە بېيپىڭدىكى شەخرى تېببىي ئىنستىتۇتىدا ئوقۇغان. 1942- يىلىدىن 1946- يىلىغىچە جۇڭخې دوختۇرخانىسىنىڭ بالىنتسا ۋراچى، بالىنتسا باش ۋراچى، مەسئۇل ۋراچى بولغان. 1946- يىلىدىن 1947- يىلىغىچە بېيجىڭ ئۇنىۋېرسىتېتىنىڭ تېببىي ئىنستىتۇتىدا لېكتور بولغان. 1947- يىلىدىن 1948- يىلىغىچە ئامېرىكا چىكاگو ئۇنىۋېرسىتېتىدا بىلىم ئاشۇرغان. 1948- يىلىدىن 1960- يىلىغىچە بېيجىڭ تېببىي ئىنستىتۇتىنىڭ دوتسېنتى، پروفېسسورى بولغان. 1960- يىلىدىن 1970- يىلىغىچە بېيجىڭ 2- تېببىي ئىنستىتۇتىنىڭ مۇئاۋىن مۇدىرى، مۇدىرى، پروفېسسورى بولغان. 1970- يىلىدىن 1993- يىلىغىچە جۇڭگو تېببىي پەنلەر ئاكادېمىيىسىنىڭ مۇئاۋىن باشلىقى، باشلىقى، پەخرىي باشلىقى، پايتەخت تېببىي پەنلەر ئۇنىۋېرسىتېتىنىڭ مۇدىرى، جۇڭگو شەخرى تېببىي پەنلەر ئۇنىۋېرسىتېتىنىڭ مۇئاۋىن مۇدىرى، مۇدىرى، پەخرىي مۇدىرى، پروفېسسورى، جۇڭخۇا تېبابەتچىلىك جەمئىيىتىنىڭ باشلىقى، پەخرىي باشلىقى، جۇڭگو پەن-تېخنىكا جەمئىيىتىنىڭ مۇئاۋىن رەئىسى، پەخرىي رەئىسى، مەملىكەتلىك خەلق قۇرۇلتىيى ماتارىپ - پەن-مەدەنىيەت-سەھىيە كومىتېتىنىڭ ئەزاسى، «3- سېنتەبىر» ئىلمىي جەمئىيىتى مەركىزىي كومىتېتىنىڭ مۇئاۋىن رەئىسى، رەئىسى بولغان. 1993- يىلىدىن ھازىرغىچە مەملىكەتلىك خەلق قۇرۇلتىيى دائىمىي كومىتېتىنىڭ مۇئاۋىن باشلىقى، «3- سېنتەبىر» ئىلمىي جەمئىيىتى مەركىزىي كومىتېتىنىڭ رەئىسى، ياۋروپا - ئامېرىكىدا ئوقۇغان ساۋاقداشلار جەمئىيىتىنىڭ باشلىقى، جۇڭگو پەنلەر ئاكادېمىيىسىنىڭ ئاكادېمىكى، جۇڭگو قۇرۇلۇش ئاكادېمىيىسىنىڭ ئاكادېمىكى، جۇڭگو تېببىي پەنلەر ئاكادېمىيىسىنىڭ پەخرىي باشلىقى، جۇڭگو شەخې تېببىي پەنلەر ئۇنىۋېرسىتېتى، بېيجىڭ تېببىي پەنلەر ئۇنىۋېرسىتېتىنىڭ پەخرىي مۇدىرى، پروفېسسورى بولۇپ كەلمەكتە.

7- نۆۋەتلىك مەملىكەتلىك خەلق قۇرۇلتىيىنىڭ ۋەكىلى، مەملىكەتلىك خەلق قۇرۇلتىيى ماتارىپ - پەن-مەدەنىيەت - سەھىيە كومىتېتىنىڭ ئەزاسى، 8-نۆۋەتلىك مەملىكەتلىك خەلق قۇرۇلتىيى دائىمىي كومىتېتىنىڭ مۇئاۋىن باشلىقى بولغان.

1993-يىلىغىچە مەملىكەتلىك سىياسىي كېڭەشنىڭ مۇئاۋىن رەئىسى بولغان. 1993- يىلىدىن ھازىرغىچە مەملىكەتلىك خەلق قۇرۇلتىيى دائىمىي كومىتېتىنىڭ مۇئاۋىن باشلىقى، ج ك پ شىنجاڭ ئۇيغۇر ئاپتونوم رايونلۇق كومىتېتىنىڭ مۇئاۋىن شۇجىسى بولغان. 1996- يىلىدىن ھازىرغىچە مەملىكەتلىك خەلق قۇرۇلتىيى دائىمىي كومىتېتىنىڭ مۇئاۋىن باشلىقى بولۇپ كەلمەكتە.

ج ك پ 12- ، 13- ، 14- نۆۋەتلىك مەركىزىي كومىتېتلىرىنىڭ ئەزاسى، 5- نۆۋەتلىك مەملىكەتلىك خەلق قۇرۇلتىيى دائىمىي كومىتېتىنىڭ ئەزاسى، 8-نۆۋەتلىك مەملىكەتلىك خەلق قۇرۇلتىيى دائىمىي كومىتېتىنىڭ مۇئاۋىن باشلىقى بولغان.

ۋۇجيېپىڭنىڭ قىسقىچە تەرجىمھالى

ۋۇجيېپىڭ، ئەر، خەنزۇ، 1917- يىلى 1- ئايدا تۇغۇلغان، جياڭسۇ ئۆلكىسىنىڭ چاڭجۇ شەھىرىدىن. 3- سېنتەبىر ئىلمىي جەمئىيىتىنىڭ ئەزاسى، جۇڭگو كومموئنستىك پارتىيىسىنىڭ ئەزاسى، بېيجىڭ شەخې تېببىي ئىنستىتۇتىنى پۈتتۈرگەن، پروفېسسور، جۇڭگو پەنلەر ئاكادېمىيىسىنىڭ ئاكادېمىكى، جۇڭگو قۇرۇلۇش ئاكادېمىكى.

1933- يىلىدىن 1936- يىلىغىچە بېيپىڭدىكى يەنجىڭ ئۇنىۋېرسىتېتىدا ئوقۇغان. 1936- يىلىدىن 1942- يىلىغىچە بېيپىڭدىكى شەخې تېببىي ئىنستىتۇتىدا ئوقۇغان. 1942- يىلىدىن 1946- يىلىغىچە جۇڭخې دوختۇرخانىسىنىڭ بالىنتسا ۋراچى، بالىنتسا باش ۋراچى، مەسئۇل ۋراچى بولغان. 1946- يىلىدىن 1947- يىلىغىچە بېيجىڭ ئۇنىۋېرسىتېتىنىڭ تېببىي ئىنستىتۇتىدا لېكتور بولغان. 1947- يىلىدىن 1948- يىلىغىچە ئامېرىكا چىكاگو ئۇنىۋېرسىتېتىدا بىلىم ئاشۇرغان. 1948- يىلىدىن 1960- يىلىغىچە بېيجىڭ تېببىي ئىنستىتۇتىنىڭ دوتسېنتى، پروفېسسورى بولغان. 1960- يىلىدىن 1970- يىلىغىچە بېيجىڭ 2- تېببىي ئىنستىتۇتىنىڭ مۇئاۋىن مۇدىرى، مۇدىرى، پروفېسسورى بولغان. 1970- يىلىدىن 1993- يىلىغىچە جۇڭگو تېببىي پەنلەر ئاكادېمىيىسىنىڭ مۇئاۋىن باشلىقى، باشلىقى، پەخرىي باشلىقى، پايتەخت تېببىي پەنلەر ئۇنىۋېرسىتېتىنىڭ مۇدىرى، جۇڭگو شەخې تېببىي پەنلەر ئۇنىۋېرسىتېتىنىڭ مۇئاۋىن مۇدىرى، مۇدىرى، پەخرىي مۇدىرى، پروفېسسورى، جۇڭخۇا تېبابەتچىلىك جەمئىيىتىنىڭ باشلىقى، پەخرىي باشلىقى، جۇڭگو پەن-تېخنىكا جەمئىيىتىنىڭ مۇئاۋىن رەئىسى، پەخرىي رەئىسى، مەملىكەتلىك خەلق قۇرۇلتىيى ماتارىپ - پەن-مەدەنىيەت-سەھىيە كومىتېتىنىڭ ئەزاسى، «3- سېنتەبىر» ئىلمىي جەمئىيىتى مەركىزىي كومىتېتىنىڭ مۇئاۋىن رەئىسى، رەئىسى بولغان. 1993- يىلىدىن ھازىرغىچە مەملىكەتلىك خەلق قۇرۇلتىيى دائىمىي كومىتېتىنىڭ مۇئاۋىن باشلىقى، «3- سېنتەبىر» ئىلمىي جەمئىيىتى مەركىزىي كومىتېتىنىڭ رەئىسى، ياۋروپا - ئامېرىكىدا ئوقۇغان ساۋاقداشلار جەمئىيىتىنىڭ باشلىقى، جۇڭگو پەنلەر ئاكادېمىيىسىنىڭ ئاكادېمىكى، جۇڭگو قۇرۇلۇش ئاكادېمىيىسىنىڭ ئاكادېمىكى، جۇڭگو تېببىي پەنلەر ئاكادېمىيىسىنىڭ پەخرىي باشلىقى، جۇڭگو شەخې تېببىي پەنلەر ئۇنىۋېرسىتېتى، بېيجىڭ تېببىي پەنلەر ئۇنىۋېرسىتېتىنىڭ پەخرىي مۇدىرى، پروفېسسورى بولۇپ كەلمەكتە.

7- نۆۋەتلىك مەملىكەتلىك خەلق قۇرۇلتىيىنىڭ ۋەكىلى، مەملىكەتلىك خەلق قۇرۇلتىيى ماتارىپ - پەن-مەدەنىيەت - سەھىيە كومىتېتىنىڭ ئەزاسى، 8-نۆۋەتلىك مەملىكەتلىك خەلق قۇرۇلتىيى دائىمىي كومىتېتىنىڭ مۇئاۋىن باشلىقى بولغان.

بۇخېنىڭ قىسقىچە تەرجىمھالى

بۇخې، ئەر، موڭغۇل، 1926- يىلى 3- ئايدا تۇغۇلغان، ئىچكى موڭغۇل تۇمۇتسول خوشۇنىدىن، 1942- يىلى 7- ئايدا جۇڭگو كومموئنستىك پارتىيىسىگە كىرگەن، 1939- يىلى 7- ئايدا خىزمەتكە قاتناشقان. يەنئەن ئۇنىۋېرسىتېتىنىڭ مىللەتلەر ئىنستىتۇتىنى پۈتتۈرگەن، ئالىي مەكتەپ مەلۇماتلىغا ئىگە.

1939- يىلىدىن 1946- يىلىغىچە يەنئەن شىمالىي شەنشى مەكتىپىدە، يەنئەن ئۇنىۋېرسىتېتىنىڭ مىللەتلەر ئىنستىتۇتىدا ئوقۇغان. 1946- يىلىدىن 1954- يىلىغىچە ئىچكى موڭغۇل ئاپتونومىيە ھەربىكتى بىرلەشمىسى تەشكىلات بۆلۈمىنىڭ ئىش بېجىرگۈچىسى، ئىچكى موڭغۇل ئاپتونومىيە ئىنستىتۇتى ئوتتۇرا مەكتەپ بۆلۈمىنىڭ مۇئاۋىن مۇدىرى، قوشۇمچە سىياسەت ئوقۇتقۇچىسى، ئىچكى موڭغۇل سەنئەت ئۇمىكىنىڭ مۇئاۋىن باشلىقى، پارتىيە ياچېيكسىنىڭ شۇجىسى، ئۆمەك باشلىقى بولغان. 1954- يىلىدىن 1974- يىلىغىچە ئىچكى موڭغۇل ئاپتونوم رايونلۇق مەدەنىيەت ئىدارىسىنىڭ مۇئاۋىن باشلىقى، پارتكۇرۇپپىسىنىڭ شۇجىسى، قوشۇمچە ئاپتونوم رايونلۇق ئەدەبىيات-سەنئەتچىلەر بىرلەشمىسىنىڭ مۇدىرى، جۇڭگو - سوۋېت دوستلۇق جەمئىيىتى ئىچكى موڭغۇل شۆبىسىنىڭ باش كاتىپى، ئاپتونوم رايونلۇق پارتكوم دائىمىي كومىتېتىنىڭ مۇۋەققەت ئەزاسى، ئاپتونوم رايونلۇق مەدەنىيەت كومىتېتى پارتكومىنىڭ مۇۋەققەت شۇجىسى، مۇدىرى بولغان. 1974- يىلىدىن 1978- يىلىغىچە ج ك پ ئىچكى موڭغۇل ئاپتونوم رايونى باۋتۇ شەھەرلىك كومىتېتىنىڭ شۇجىسى، شەھەرلىك ئىنقىلابىي كومىتېتىنىڭ مۇئاۋىن مۇدىرى، ئاپتونوم رايونلۇق پارتكوم تەشۋىقات بۆلۈمىنىڭ مۇئاۋىن باشلىقى، باشلىقى بولغان. 1978- يىلىدىن 1981- يىلىغىچە ج ك پ ئىچكى موڭغۇل ئاپتونوم رايونلۇق كومىتېتى دائىمىي كومىتېتىنىڭ ئەزاسى، دۆلەت مىللەتلەر ئىشلىرى كومىتېتىنىڭ مۇئاۋىن مۇدىرى، كۆكخوت شەھەرلىك كومىتېتىنىڭ 1- شۇجىسى، شەھەر باشلىقى بولغان. 1981- يىلىدىن 1983- يىلىغىچە ج ك پ ئىچكى موڭغۇل ئاپتونوم رايونلۇق كومىتېتىنىڭ مۇئاۋىن شۇجىسى بولغان. 1983- يىلىدىن 1993- يىلىغىچە ج ك پ ئىچكى موڭغۇل ئاپتونوم رايونلۇق كومىتېتىنىڭ مۇئاۋىن شۇجىسى، ئاپتونوم رايونىنىڭ رەئىسى بولغان. 1993- يىلىدىن ھازىرغىچە مەملىكەتلىك خەلق قۇرۇلتىيى دائىمىي كومىتېتىنىڭ مۇئاۋىن باشلىقى بولۇپ كەلمەكتە.

ج ك پ 12- ، 13- نۆۋەتلىك مەركىزىي كومىتېتلىرىنىڭ ئەزاسى، 8-نۆۋەتلىك مەملىكەتلىك خەلق قۇرۇلتىيى دائىمىي كومىتېتىنىڭ مۇئاۋىن باشلىقى بولغان.

بۇخېنىڭ قىسقىچە تەرجىمھالى

بۇخې، ئەر، موڭغۇل، 1926- يىلى 3- ئايدا تۇغۇلغان، ئىچكى موڭغۇل تۇمۇتسول خوشۇنىدىن، 1942- يىلى 7- ئايدا جۇڭگو كومموئنستىك پارتىيىسىگە كىرگەن، 1939- يىلى 7- ئايدا خىزمەتكە قاتناشقان. يەنئەن ئۇنىۋېرسىتېتىنىڭ مىللەتلەر ئىنستىتۇتىنى پۈتتۈرگەن، ئالىي مەكتەپ مەلۇماتلىغا ئىگە.

1939- يىلىدىن 1946- يىلىغىچە يەنئەن شىمالىي شەنشى مەكتىپىدە، يەنئەن ئۇنىۋېرسىتېتىنىڭ مىللەتلەر ئىنستىتۇتىدا ئوقۇغان. 1946- يىلىدىن 1954- يىلىغىچە ئىچكى موڭغۇل ئاپتونوم رايونلۇق ھەربىكتى بىرلەشمىسى تەشكىلات بۆلۈمىنىڭ ئىش بېجىرگۈچىسى، ئىچكى موڭغۇل ئاپتونوم رايونلۇق ئىنستىتۇتى ئوتتۇرا مەكتەپ بۆلۈمىنىڭ مۇئاۋىن مۇدىرى، قوشۇمچە سىياسەت ئوقۇتقۇچىسى، ئىچكى موڭغۇل سەنئەت ئۇمىكىنىڭ مۇئاۋىن باشلىقى، پارتىيە ياچېيكسىنىڭ شۇجىسى، ئۆمەك باشلىقى بولغان. 1954- يىلىدىن 1974- يىلىغىچە ئىچكى موڭغۇل ئاپتونوم رايونلۇق مەدەنىيەت ئىدارىسىنىڭ مۇئاۋىن باشلىقى، پارتكۇرۇپپىسىنىڭ شۇجىسى، قوشۇمچە ئاپتونوم رايونلۇق ئەدەبىيات-سەنئەتچىلەر بىرلەشمىسىنىڭ مۇدىرى، جۇڭگو - سوۋېت دوستلۇق جەمئىيىتى ئىچكى موڭغۇل شۆبىسىنىڭ باش كاتىپى، ئاپتونوم رايونلۇق پارتكوم دائىمىي كومىتېتىنىڭ مۇۋەققەت ئەزاسى، ئاپتونوم رايونلۇق مەدەنىيەت كومىتېتى پارتكومىنىڭ مۇۋەققەت شۇجىسى، مۇدىرى بولغان. 1974- يىلىدىن 1978- يىلىغىچە ج ك پ ئىچكى موڭغۇل ئاپتونوم رايونى باۋتۇ شەھەرلىك كومىتېتىنىڭ شۇجىسى، شەھەرلىك ئىنقىلابىي كومىتېتىنىڭ مۇئاۋىن مۇدىرى، ئاپتونوم رايونلۇق پارتكوم تەشۋىقات بۆلۈمىنىڭ مۇئاۋىن باشلىقى، باشلىقى بولغان. 1978- يىلىدىن 1981- يىلىغىچە ج ك پ ئىچكى موڭغۇل ئاپتونوم رايونلۇق كومىتېتى دائىمىي كومىتېتىنىڭ ئەزاسى، دۆلەت مىللەتلەر ئىشلىرى كومىتېتىنىڭ مۇئاۋىن مۇدىرى، كۆكخوت شەھەرلىك كومىتېتىنىڭ 1- شۇجىسى، شەھەر باشلىقى بولغان. 1981- يىلىدىن 1983- يىلىغىچە ج ك پ ئىچكى موڭغۇل ئاپتونوم رايونلۇق كومىتېتىنىڭ مۇئاۋىن شۇجىسى بولغان. 1983- يىلىدىن 1993- يىلىغىچە ج ك پ ئىچكى موڭغۇل ئاپتونوم رايونلۇق كومىتېتىنىڭ مۇئاۋىن شۇجىسى، ئاپتونوم رايونىنىڭ رەئىسى بولغان. 1993- يىلىدىن ھازىرغىچە مەملىكەتلىك خەلق قۇرۇلتىيى دائىمىي كومىتېتىنىڭ مۇئاۋىن باشلىقى بولۇپ كەلمەكتە.

ج ك پ 12- ، 13- نۆۋەتلىك مەركىزىي كومىتېتلىرىنىڭ ئەزاسى، 8-نۆۋەتلىك مەملىكەتلىك خەلق قۇرۇلتىيى دائىمىي كومىتېتىنىڭ مۇئاۋىن باشلىقى بولغان.

چېك كېجېنىڭ قىسقىچە تەرجىمھالى

چېك كېجې، ئەر، جۇاڭزۇ، 1933 - يىلى 11 - ئايدا تۇغۇلغان، گۇاڭشى ئۇلكىسىنىڭ شاڭلىن دېگەن يېرىدىن، 1984 - يىلى 2 - ئايدا جۇڭگو كومموئنستىك پارتىيىسىگە كىرگەن. 1957 - يىلى 9 - ئايدا خىزمەتكە قاتناشقان، بېيجىڭ تۆمۈرىيول ئىنستىتۇتىنىڭ تۆمۈرىيول باشقۇرۇش كەسپىنى پۈتتۈرگەن، ئالىي مەكتەپ مەلۇماتىغا ئىگە، ئالىي ئىنژېنېر.

1952 - يىلىدىن 1957 - يىلىغىچە بېيجىڭ تۆمۈرىيول ئىنستىتۇتىنىڭ تۆمۈرىيول باشقۇرۇش كەسپىدە ئوقۇغان (بۇ مەزگىلدە 1953 - يىلىدىن 1954 - يىلىغىچە بېيجىڭ رۇس تىلى بويىچە مەخسۇس بىلىم ئاشۇرۇش مەكتىپىنىڭ سوۋېت ئىنتېپاقىدا ئوقۇشقا تەييارلىق كۆرۈش بۆلۈمىدە ئوقۇغان). 1957 - يىلىدىن 1969 - يىلىغىچە لیۇجۇ تۆمۈرىيول ئىدارىسىنىڭ جەنجياڭ پويىز ئىستانسىسىدا پراكتىكانت، تېخنىك بولغان، نەنىڭ شۆبە ئىدارىسىدە تېخنىك بولغان. 1969 - يىلىدىن 1979 - يىلىغىچە لیۇجۇ تۆمۈرىيول ئىدارىسىنىڭ جەنجياڭ پويىز ئىستانسىسىدا تېخنىك، جەنجياڭ ئىش بېجىرىش ئورنىدا كەسپىي بېتەكچى بولغان. 1979 - يىلىدىن 1980 - يىلىغىچە لیۇجۇ تۆمۈرىيول ئىدارىسى نەنىڭ شۆبە ئىدارىسىدە تېخنىك، ئىنژېنېر بولغان. 1980 - يىلىدىن 1983 - يىلىغىچە لیۇجۇ تۆمۈرىيول ئىدارىسى نەنىڭ شۆبە ئىدارىسىدە مۇئاۋىن باش ئىنژېنېر بولغان. 1983 - يىلىدىن 1984 - يىلىغىچە لیۇجۇ تۆمۈرىيول ئىدارىسى نەنىڭ شۆبە ئىدارىسىدە مۇئاۋىن ئىدارە باشلىقى، قوشۇمچە باش ئىنژېنېر بولغان. 1984 - يىلىدىن 1985 - يىلىغىچە لیۇجۇ تۆمۈر يول ئىدارىسىنىڭ مۇئاۋىن باشلىقى بولغان. 1985 - يىلىدىن 1986 - يىلىغىچە لیۇجۇ تۆمۈرىيول ئىدارىسىنىڭ باشلىقى، قوشۇمچە پارتكومنىڭ مۇئاۋىن شۇجىسى بولغان. 1986 - يىلىدىن 1989 - يىلىغىچە گۇاڭشى جۇاڭزۇ ئاپتونوم رايونىنىڭ مۇئاۋىن رەئىسى بولغان. 1989 - يىلىدىن 1990 - يىلىغىچە ج ك پ گۇاڭشى جۇاڭزۇ ئاپتونوم رايونلۇق كومىتېتىنىڭ مۇئاۋىن شۇجىسى، ئاپتونوم رايونىنىڭ مۇئاۋىن رەئىسى بولغان. 1990 - يىلىدىن 1998 - يىلى 1 - ئايغىچە ج ك پ گۇاڭشى جۇاڭزۇ ئاپتونوم رايونلۇق كومىتېتىنىڭ مۇئاۋىن شۇجىسى، ئاپتونوم رايونىنىڭ مۇئاۋىن رەئىسى، رەئىسى بولغان.

ج ك پ 14 - نۆۋەتلىك مەركىزىي كومىتېتىنىڭ ئەزاسى.

(ئاخىرى 6 - بەتتە)

چېك كېجېنىڭ قىسقىچە تەرجىمھالى

چېك كېجې، ئەر، جۇاڭزۇ، 1933 - يىلى 11 - ئايدا تۇغۇلغان، گۇاڭشى ئۇلكىسىنىڭ شاڭلىن دېگەن يېرىدىن، 1984 - يىلى 2 - ئايدا جۇڭگو كومموئنستىك پارتىيىسىگە كىرگەن. 1957 - يىلى 9 - ئايدا خىزمەتكە قاتناشقان، بېيجىڭ تۆمۈرىيول ئىنستىتۇتىنىڭ تۆمۈرىيول باشقۇرۇش كەسپىنى پۈتتۈرگەن، ئالىي مەكتەپ مەلۇماتىغا ئىگە، ئالىي ئىنژېنېر.

1952 - يىلىدىن 1957 - يىلىغىچە بېيجىڭ تۆمۈرىيول ئىنستىتۇتىنىڭ تۆمۈرىيول باشقۇرۇش كەسپىدە ئوقۇغان (بۇ مەزگىلدە 1953 - يىلىدىن 1954 - يىلىغىچە بېيجىڭ رۇس تىلى بويىچە مەخسۇس بىلىم ئاشۇرۇش مەكتىپىنىڭ سوۋېت ئىنتېپاقىدا ئوقۇشقا تەييارلىق كۆرۈش بۆلۈمىدە ئوقۇغان). 1957 - يىلىدىن 1969 - يىلىغىچە لیۇجۇ تۆمۈرىيول ئىدارىسىنىڭ جەنجياڭ پويىز ئىستانسىسىدا پراكتىكانت، تېخنىك بولغان، نەنىڭ شۆبە ئىدارىسىدە تېخنىك بولغان. 1969 - يىلىدىن 1979 - يىلىغىچە لیۇجۇ تۆمۈرىيول ئىدارىسىنىڭ جەنجياڭ پويىز ئىستانسىسىدا تېخنىك، جەنجياڭ ئىش بېجىرىش ئورنىدا كەسپىي بېتەكچى بولغان. 1979 - يىلىدىن 1980 - يىلىغىچە لیۇجۇ تۆمۈرىيول ئىدارىسى نەنىڭ شۆبە ئىدارىسىدە تېخنىك، ئىنژېنېر بولغان. 1980 - يىلىدىن 1983 - يىلىغىچە لیۇجۇ تۆمۈرىيول ئىدارىسى نەنىڭ شۆبە ئىدارىسىدە مۇئاۋىن باش ئىنژېنېر بولغان. 1983 - يىلىدىن 1984 - يىلىغىچە لیۇجۇ تۆمۈرىيول ئىدارىسى نەنىڭ شۆبە ئىدارىسىدە مۇئاۋىن ئىدارە باشلىقى، قوشۇمچە باش ئىنژېنېر بولغان. 1984 - يىلىدىن 1985 - يىلىغىچە لیۇجۇ تۆمۈر يول ئىدارىسىنىڭ مۇئاۋىن باشلىقى بولغان. 1985 - يىلىدىن 1986 - يىلىغىچە لیۇجۇ تۆمۈرىيول ئىدارىسىنىڭ باشلىقى، قوشۇمچە پارتكومنىڭ مۇئاۋىن شۇجىسى بولغان. 1986 - يىلىدىن 1989 - يىلىغىچە گۇاڭشى جۇاڭزۇ ئاپتونوم رايونىنىڭ مۇئاۋىن رەئىسى بولغان. 1989 - يىلىدىن 1990 - يىلىغىچە ج ك پ گۇاڭشى جۇاڭزۇ ئاپتونوم رايونلۇق كومىتېتىنىڭ مۇئاۋىن شۇجىسى، ئاپتونوم رايونىنىڭ مۇئاۋىن رەئىسى بولغان. 1990 - يىلىدىن 1998 - يىلى 1 - ئايغىچە ج ك پ گۇاڭشى جۇاڭزۇ ئاپتونوم رايونلۇق كومىتېتىنىڭ مۇئاۋىن شۇجىسى، ئاپتونوم رايونىنىڭ مۇئاۋىن رەئىسى، رەئىسى بولغان.

ج ك پ 14 - نۆۋەتلىك مەركىزىي كومىتېتىنىڭ ئەزاسى.

(ئاخىرى 6 - بەتتە)

خې لۇلىنىڭ قىسقىچە تەرجىمھالى

خې لۇلى، ئايال، خەنزۇ، 1934 - يىلى 6 - ئايدا تۇغۇلغان، شەندۇڭ ئۇلكىسىنىڭ خېزې دېگەن يېرىدىن، گومىنداڭ ئىنقىلابىي كومىتېتىنىڭ ئەزاسى، بېيجىڭ تېببىي ئىنستىتۇتىنىڭ داۋالاش فاكۇلتېتىنى پۈتتۈرگەن، ئالىي مەكتەپ مەلۇماتىغا ئىگە، مۇئاۋىن مۇدىر ۋراچ.

1952 - يىلىدىن 1957 - يىلىغىچە بېيجىڭ تېببىي ئىنستىتۇتىنىڭ داۋالاش فاكۇلتېتىدا ئوقۇغان. 1957 - يىلىدىن 1984 - يىلىغىچە بېيجىڭ شەھەرلىك بالىلار دوختۇرخانىسىنىڭ بالىنتسا ۋراچى، بېيجىڭ شەھەرلىك بالىلار دوختۇرخانىسىنىڭ بالىنتسا ۋراچى، بېيجىڭ شەھەرلىك 2- دوختۇرخانىسىنىڭ مەسئۇل ۋراچى، بالىلار بۆلۈمىنىڭ مۇدىرى، مۇئاۋىن مۇدىر ۋراچى بولغان. 1984 - يىلىدىن 1988 - يىلىغىچە بېيجىڭ شەھەرى غەربىي شەھەر رايونىنىڭ مۇئاۋىن رايون باشلىقى بولغان. 1988 - يىلىدىن 1996 - يىلىغىچە بېيجىڭ شەھەرىنىڭ مۇئاۋىن باشلىقى، گومىنداڭ ئىنقىلابىي كومىتېتىنىڭ مەركىزىي كومىتېتىنىڭ مۇئاۋىن رەئىسى، بېيجىڭ شەھەرلىك كومىتېتىنىڭ مۇدىر ئەزاسى بولغان. 1996- يىلىدىن ھازىرغىچە سىياسىي كېڭەش 8 - نۆۋەتلىك مەملىكەتلىك كومىتېتىنىڭ مۇئاۋىن رەئىسى، گومىنداڭ ئىنقىلابىي كومىتېتىنىڭ مەركىزىي كومىتېتىنىڭ رەئىسلىك ۋەزىپىسىنى ئۆتەپ كېلىۋاتىدۇ.

سىياسىي كېڭەش 7- ، 8 - نۆۋەتلىك مەملىكەتلىك كومىتېتلىرى دائىمىي كومىتېتىنىڭ ئەزاسى بولغان، سىياسىي كېڭەش 8 - نۆۋەتلىك مەملىكەتلىك كومىتېتىنىڭ 4 - يېغىنىدا مۇئاۋىن رەئىسلىككە تولۇقلاپ سايلانغان.

جۇڭخۇا خەلق جۇمھۇرىيىتىنىڭ مۇئاۋىن رەئىسى، 9 - نۆۋەتلىك مەملىكەتلىك خەلق قۇرۇلتىيى دائىمىي كومىتېتىنىڭ مۇئاۋىن باشلىقلىرىنىڭ قىسقىچە تەرجىمھالى

(بېشى 5 - بەتتە)

ساۋجىنىڭ قىسقىچە تەرجىمھالى

ساۋجى، ئەر، خەنزۇ، 1928 - يىلى 5 - ئايدا تۇغۇلغان، شەندۇڭ تۆلكسىنىڭ ئەنچيۇ دېگەن يېرىدىن، 1947 - يىلى 7 - ئايدا جۇڭگو كوممۇنىستىك پارتىيىسىگە كىرگەن، 1946 - يىلى 10 - ئايدا خىزمەتكە قاتناشقان، ئالىي تېخنىكوم مەلۇماتىغا ئىگە.

1946 - يىلىدىن 1949 - يىلىغىچە سۇڭجياڭ تۆلكىلىك ھۆكۈمەت ماتارىپ نازارىتىنىڭ ئىش بېجىرگۈچىسى، ئاچپك ناھىيىلىك پارتكوم يەر ئىسلاھاتى خىزمەت ئەترىتىدە گۇرۇپپا باشلىقى، ئەترەت باشلىقى، ئاچپك ناھىيىسى «خۇڭچى» رايونلۇق پارتكومنىڭ شۇجىسى، «خۇڭشى» رايونلۇق پارتكومنىڭ شۇجىسى بولغان. 1949 - يىلىدىن 1960 - يىلىغىچە ج ك پ سۇڭجياڭ تۆلكسى ئاچپك ناھىيىلىك كومىتېتى دائىمىي كومىتېتىنىڭ ئەزاسى، ناھىيىلىك پارتكوم تەشۋىقات بۆلۈمىنىڭ مۇئاۋىن باشلىقى، باشلىقى، سۇڭجياڭ تۆلكىلىك پارتكوم تەشۋىقات بۆلۈمىدە مۇئاۋىن بۆلۈم باشلىقى، مۇئاۋىن باشقارما باشلىقى، باشقارما باشلىقى، خېيلۇڭجياڭ تۆلكىلىك پارتكوم تەشۋىقات بۆلۈمىنىڭ باشلىقى بولغان. 1960 - يىلىدىن 1966 - يىلىغىچە ج ك پ خېيلۇڭجياڭ تۆلكىلىك كومىتېتى تېخنىكىسىنىڭ مۇئاۋىن مۇدىرى، خېجياڭ ۋىلايەتلىك پارتكومنىڭ مۇئاۋىن شۇجىسى بولغان. 1966 - يىلىدىن 1968 - يىلىغىچە «مەدەنىيەت زور ئىنقىلابى» دا زەربىگە ئۇچرىغان، 1968 - يىلىدىن 1970 - يىلىغىچە خېيلۇڭجياڭ تۆلكىسى خېجياڭ ۋىلايەتلىك ئىنقىلابىي كومىتېتىنىڭ مۇئاۋىن مۇدىرى، ۋىلايەتلىك ئىنقىلابىي كومىتېت ئىشلەپچىقىرىشقا قوماندانلىق قىلىش بۆلۈمىنىڭ مۇئاۋىن مۇدىرى بولغان. 1970- يىلىدىن 1977 - يىلىغىچە خېيلۇڭجياڭ تۆلكىلىك ئىنقىلابىي كومىتېتىنىڭ مۇئاۋىن مۇدىرى، قوشۇمچە ئىشلەپچىقىرىشقا قوماندانلىق قىلىش بۆلۈمىنىڭ مۇئاۋىن مۇدىرى بولغان. 1977- يىلىدىن 1978 - يىلىغىچە دۆلەت پىلان كومىتېتىنىڭ مەسئۇلى بولغان. 1978 - يىلىدىن 1983 - يىلىغىچە ج ك پ مەركىزىي كومىتېتى تەشۋىقات بۆلۈمى تەتقىقات ئىشخانىسىنىڭ مۇدىرى بولغان. 1983 - يىلىدىن 1987 - يىلىغىچە ج ك پ مەركىزىي كومىتېتى تەشكىلات بۆلۈمىنىڭ مۇئاۋىن باشلىقى بولغان. 1987- يىلىدىن 1988 - يىلىغىچە ج ك پ مەركىزىي كومىتېتى شۇجىچۇسى تەتقىقات ئىشخانىسىنىڭ مۇئاۋىن مۇدىرى بولغان. 1988 - يىلىدىن 1993 - يىلىغىچە مەملىكەتلىك خەلق قۇرۇلتىيى دائىمىي كومىتېتىنىڭ دائىمىي ئىشلارغا مەسئۇل مۇئاۋىن باش كاتىپى، دوكتورلۇقتا ئوقۇغۇچىلارنىڭ يېتەكچىسى، فۇدەن ئۇنىۋېرسىتېتىنىڭ قوشۇمچە پروفېسسورى بولغان. 1997 - يىلىدىن ھازىرغىچە دېھقان - ئىشچىلار دېموكراتىك پارتىيىسى مەركىزىي كومىتېتىنىڭ رەئىسى، دۆلەت پىلانلىق تۇغۇت كومىتېتىنىڭ مۇئاۋىن مۇدىرى، شۇنداقلا تۇغۇت كومىتېتىنىڭ مەسئۇلى بولغان. 1998 - يىلى مارت ئېيىدا ئىشىدىن قالدۇرۇلغان.

چېك سۆيىنىڭ قىسقىچە تەرجىمھالى

چېك سۆيى، ئەر، خەنزۇ، 1935- يىلى 6- ئايدا تۇغۇلغان. خۇنەن ئۆلكىسىنىڭ شياڭشاڭ دېگەن يېرىدىن. جۇڭگو دېموكراتىك دۆلەت قۇرۇش جەمئىيىتىنىڭ ئەزاسى. 1951- يىلى 12- ئايدا خىزمەتكە قاتناشقان. ئامېرىكا كالىفورنىيە ئۇنىۋېرسىتېتىنىڭ لوس - ئانژېلېس شۆبە مەكتىپىدە ئاسپىرانتلىقنى پۈتتۈرگەن، پروفېسسور دەرىجىلىك ئالىي ئىنژېنېر.

1956- يىلىدىن 1958- يىلىغىچە خىمىيە سانائىتى مىنىستىرلىكى شېنياڭ خىمىيە سانائىتى تەتقىقات يۇرتىدا ئىشلىگەن. 1958- يىلىدىن 1973- يىلىغىچە خىمىيە سانائىتى مىنىستىرلىكى تيەنجىن خىمىيە سانائىتى تەتقىقات يۇرتىدا تېخنىك، مەخسۇس تېما گۇرۇپپىسىنىڭ باشلىقى، تەتقىقات ئىشخانىسىنىڭ مۇئاۋىن مۇدىرى بولغان. 1973- يىلىدىن 1981- يىلىغىچە نېفت - خىمىيە مىنىستىرلىكى نېفت - خىمىيە سانائىتى ئىلمىي تەتقىقات يۇرتىدا ئىنژېنېر بولغان. 1981- يىلىدىن 1984- يىلىغىچە ئامېرىكا كالىفورنىيە ئۇنىۋېرسىتېتىنىڭ لوس - ئانژېلېس شۆبە مەكتىپىدە ئوقۇغان، سودا- سانائەت باشقۇرۇش بويىچە ماگىستىرلىق ئۇنۋانى ئالغان. 1984- يىلىدىن 1988- يىلىغىچە خىمىيە سانائىتى مىنىستىرلىكىنىڭ پەن- تېخنىكا ئىدارىسىدە باش ئىنژېنېر بولغان. 1988- يىلىدىن 1993- يىلىغىچە خىمىيە سانائىتى مىنىستىرلىكى پەن- تېخنىكا تەتقىقات باش يۇرتىنىڭ مۇئاۋىن باشلىقى، قوشۇمچە باش ئىنژېنېرى، خىمىيە سانائىتى مىنىستىرلىكىنىڭ مۇئاۋىن باش ئىنژېنېرى بولغان. 1994- يىلىدىن 1996- يىلىغىچە خىمىيە سانائىتى مىنىستىرلىكىنىڭ مۇئاۋىن مىنىستىرى، جۇڭگو دېموكراتىك دۆلەت قۇرۇش جەمئىيىتى مەركىزىي كومىتېتىنىڭ مۇئاۋىن رەئىسى بولغان. 1996- يىلىدىن ھازىرغىچە جۇڭگو دېموكراتىك دۆلەت قۇرۇش جەمئىيىتى مەركىزىي كومىتېتىنىڭ رەئىسلىك ۋەزىپىسىنى ئۆتەپ كەلمەكتە.

سىياسىي كېڭەش 7-، 8- نۆۋەتلىك مەملىكەتلىك كومىتېتلىرىنىڭ ئەزاسى بولغان. سىياسىي كېڭەش 8- نۆۋەتلىك مەملىكەتلىك كومىتېتىنىڭ 4- يىغىندا دائىمىي كومىتېت ئەزالىقىغا كۆپەيتىپ سايلانغان.

شۇي جيالۇنىڭ قىسقىچە تەرجىمھالى

شۇي جيالۇن، ئەر، خەنزۇ، 1933 - يىلى 8 - ئايدا جياڭسۇ ئۆلكىسىنىڭ ۋۇشى شەھىردە تۇغۇلغان، 1951- يىلى 3- ئايدا جۇڭگو كوممۇنىستىك پارتىيىسىگە كىرگەن، 1955- يىلى 9 - ئايدا خىزمەتكە قاتناشقان. شەرقىي شىمال يېزا ئىگىلىك ئىنستىتۇتىنىڭ ماشىنىلاردىن پايدىلىنىش تەتقىقات سىنىپىدا ئاسپىرانتلىقتا ئوقۇغان، ئالىي ئىنژېنېر.

1951 - يىلىدىن 1955 - يىلىغىچە شەرقىي شىمال يېزا ئىگىلىك ئىنستىتۇتىنىڭ يېزا ئىگىلىك ماشىنىلىرى فاكۇلتېتىدا يېزا ئىگىلىك ئىشلەپچىقىرىشنى ماشىنىلاشتۇرۇش كەسپىدە ئوقۇغان. 1955 - يىلىدىن 1957- يىلىغىچە شەرقىي شىمال يېزا ئىگىلىك ئىنستىتۇتىنىڭ ماشىنىلاردىن پايدىلىنىش بويىچە ئاسپىرانتلىق سىنىپىنى پۈتتۈرگەن، 1957 - يىلىدىن 1962- يىلىغىچە جۇڭگو يېزا ئىگىلىك پەنلەر ئاكادېمىيىسىنىڭ يېزا ئىگىلىكىنى ماشىنىلاشتۇرۇش تەتقىقات ئورنىدا تېخنىك بولغان. 1962- يىلىدىن 1966- يىلىغىچە جۇڭگو يېزا ئىگىلىكىنى ماشىنىلاشتۇرۇش ئىلمىي تەتقىقات يۇرتىدا تېخنىك، ئىنژېنېر، مۇئاۋىن بۆلۈم باشلىقى، بۆلۈم باشلىقى بولغان. 1966 - يىلىدىن 1967- يىلىغىچە خېبېي ئۆلكىلىك پارتكوم تەشكىلات بۆلۈمىنىڭ خادىمى بولغان. 1967- يىلىدىن 1972 - يىلىغىچە جۇڭگو يېزا ئىگىلىكىنى ماشىنىلاشتۇرۇش ئىلمىي تەتقىقات يۇرتىدا ئىنژېنېر (مۇشۇ مۇدىر بولۇپ ئىشلىگەن. 1980 - يىلىدىن 1982 - يىلىغىچە ھىندىستاننىك بومباي خەلقئارا نوپۇس ئىلمىي تەتقىقات يۇرتىدا ئاسپىرانتلىقنى ئوقۇغان، ئالتۇن مېدالغا ئېرىشكەن. 1982- يىلىدىن 1991- يىلىغىچە شىئەن قاتناش ئۇنىۋېرسىتېتىنىڭ نوپۇس - ئىقتىساد تەتقىقات ئورنىنىڭ باشلىقى، پروفېسسور، دوكتورلۇقتا ئوقۇيدىغان ئوقۇغۇچىلارنىڭ يېتەكچىسى بولغان. 1991- يىلىدىن 1997- يىلىغىچە دۆلەت پىلانلىق تۇغۇت كومىتېتىنىڭ مۇئاۋىن مۇدىرى، دېھقان - ئىشچىلار دېموكراتىك پارتىيىسى مەركىزىي كومىتېتىنىڭ مۇئاۋىن رەئىسى (1992- يىلى سايلانغان)، شىئەن قاتناش ئۇنىۋېرسىتېتىنىڭ نوپۇس- ئىقتىساد تەتقىقات ئورنىنىڭ پەخرىي باشلىقى، پروفېسسور، دوكتورلۇقتا ئوقۇيدىغان ئوقۇغۇچىلارنىڭ يېتەكچىسى بولۇپ ئىشلەپ كەلمەكتە.

سىياسىي كېڭەش 7 - نۆۋەتلىك مەملىكەتلىك كومىتېتىنىڭ ئەزاسى، 8 - نۆۋەتلىك كومىتېتى دائىمىي كومىتېتىنىڭ ئەزاسى بولغان.

باش كاتىپ خي. چۇنلىننىڭ قىسقىچە تەرجىمھالى

خي چۇنلىن، ئەر، خەنزۇ، 1933 - يىلى 8 - ئايدا جياڭسۇ ئۆلكىسىنىڭ ۋۇشى شەھىردە تۇغۇلغان، 1951- يىلى 3- ئايدا جۇڭگو كوممۇنىستىك پارتىيىسىگە كىرگەن، 1955- يىلى 9 - ئايدا خىزمەتكە قاتناشقان. شەرقىي شىمال يېزا ئىگىلىك ئىنستىتۇتىنىڭ ماشىنىلاردىن پايدىلىنىش تەتقىقات سىنىپىدا ئاسپىرانتلىقتا ئوقۇغان، ئالىي ئىنژېنېر.

1951 - يىلىدىن 1955 - يىلىغىچە شەرقىي شىمال يېزا ئىگىلىك ئىنستىتۇتىنىڭ يېزا ئىگىلىك ماشىنىلىرى فاكۇلتېتىدا يېزا ئىگىلىك ئىشلەپچىقىرىشنى ماشىنىلاشتۇرۇش كەسپىدە ئوقۇغان. 1955 - يىلىدىن 1957- يىلىغىچە شەرقىي شىمال يېزا ئىگىلىك ئىنستىتۇتىنىڭ ماشىنىلاردىن پايدىلىنىش بويىچە ئاسپىرانتلىق سىنىپىنى پۈتتۈرگەن، 1957 - يىلىدىن 1962- يىلىغىچە جۇڭگو يېزا ئىگىلىك پەنلەر ئاكادېمىيىسىنىڭ يېزا ئىگىلىكىنى ماشىنىلاشتۇرۇش تەتقىقات ئورنىدا تېخنىك بولغان. 1962- يىلىدىن 1966- يىلىغىچە جۇڭگو يېزا ئىگىلىكىنى ماشىنىلاشتۇرۇش ئىلمىي تەتقىقات يۇرتىدا تېخنىك، ئىنژېنېر، مۇئاۋىن بۆلۈم باشلىقى، بۆلۈم باشلىقى بولغان. 1966 - يىلىدىن 1967- يىلىغىچە خېبېي ئۆلكىلىك پارتكوم تەشكىلات بۆلۈمىنىڭ خادىمى بولغان. 1967- يىلىدىن 1972 - يىلىغىچە جۇڭگو يېزا ئىگىلىكىنى ماشىنىلاشتۇرۇش ئىلمىي تەتقىقات يۇرتىدا ئىنژېنېر (مۇشۇ شەھىردىكى «7 - ماي» كادىرلار مەكتىپىدە ئەمگەك قىلغان) بولغان. 1972- يىلىدىن 1978 - يىلىغىچە يېزا ئىگىلىك ماشىنىلىرى مىنىستىرلىكىنىڭ يېزا ئىگىلىك ماشىنىلىرى تەتقىقات ئورنى پەن - تېخنىكا باشقارمىسىنىڭ مۇئاۋىن مۇدىرى بولغان. 1978 - يىلىدىن 1979 - يىلىغىچە گوۋۇيۈەننىڭ يېزا ئىگىلىكىنى ماشىنىلاشتۇرۇشقا رەھبەرلىك قىلىش گۇرۇپپىسى ئىشخانىسى تەتقىقات گۇرۇپپىسىنىڭ مۇئاۋىن گۇرۇپپا باشلىقى بولغان. 1979- يىلىدىن 1980 - يىلىغىچە يېزا ئىگىلىك ماشىنىلىرى مىنىستىرلىكى تەتقىقات ئىشخانىسى ئۇنىۋېرسال باشقارمىسىنىڭ باشلىقى بولغان. 1980- يىلىدىن 1982 - يىلىغىچە يېزا ئىگىلىك ماشىنىلىرى مىنىستىرلىكى ئىشخانىسىنىڭ مەسئۇلى، قوشۇمچە ئىشخانا تەتقىقات ئىشخانىسىنىڭ مۇدىرى بولغان. 1982 - يىلىدىن 1984- يىلىغىچە گوۋۇيۈەن ئىشخانىسى ئىقتىسادىي ئالاھىدە رايون گۇرۇپپىسىنىڭ باشلىقى بولغان. 1984 - يىلىدىن 1988- يىلىغىچە گوۋۇيۈەن ئىقتىسادىي ئالاھىدە رايون ئىشخانىسىنىڭ مۇدىرى بولغان. 1988 - يىلىدىن 1991 - يىلىغىچە گوۋۇيۈەننىڭ يېزا ئىگىلىك ماشىنىلىرى مۇئاۋىن باش كاتىپى، قوشۇمچە گوۋۇيۈەن ئىقتىسادىي ئالاھىدە رايون مۇدىرى بولغان. 1991 - يىلىدىن 1993 - يىلىغىچە گوۋۇيۈەننىڭ مۇئاۋىن باش كاتىپى، ئورگان پارتكۇرۇپپىسىنىڭ مۇئاۋىن شۇجىسى، قوشۇمچە گوۋۇيۈەن ئىقتىسادىي ئالاھىدە رايون ئىشخانىسىنىڭ مۇدىرى (مىنىستىر دەرىجىلىك) بولغان.

كومىتېتىنىڭ دائىمىي ئىشلارغا مەسئۇل مۇئاۋىن باش كاتىپى، مەملىكەتلىك خەلق قۇرۇلتىيى دائىمىي كومىتېتى پارتكۇرۇپېسسنىڭ ئەزاسى بولغان (1990 - يىلى 3 - ئايدا مىنىستر دەرىجىلىك قىلىپ بېكىتىلگەن). 1993 - يىلىدىن هازىرغىچە مەملىكەتلىك خەلق قۇرۇلتىيى دائىمىي كومىتېتىنىڭ باش كاتىپى، مەملىكەتلىك خەلق قۇرۇلتىيى دائىمىي كومىتېتى پارتكۇرۇپېسسنىڭ ئەزاسى، مەملىكەتلىك خەلق قۇرۇلتىيى دائىمىي كومىتېتى ئورگان پارتكۇرۇپېسسنىڭ شۇجىسى بولۇپ كەلمەكتە.

7 - نۆۋەتلىك مەملىكەتلىك خەلق قۇرۇلتىيى دائىمىي كومىتېتىنىڭ ئەزاسى، 8 - نۆۋەتلىك مەملىكەتلىك خەلق قۇرۇلتىيى دائىمىي كومىتېتىنىڭ باش كاتىپى بولغان.

دېڭ شىسۈننىڭ قىسقىچە تەرجىمھالى

دېڭ شىسۈن، ئەر، خەنزۇ، 1927 - يىلى 9 - ئايدا تۇغۇلغان، جىياڭسۇ ئۇلكىسىنىڭ جېنجياڭ دېگەن يېرىدىن، جۇڭگو دېموكراتىك ئىتتىپاقىنىڭ ئەزاسى، جۇڭگو كومموندستىك پارتىيەسىنىڭ ئەزاسى، 1950 - يىلى خىزمەتكە قاتناشقان، چېڭخۇا ئۇنىۋېرسىتېتىنىڭ ماتېماتىكا فاكۇلتېتىنى پۈتتۈرگەن، ئالىي مەكتەپ مەلۇماتىغا ئىگە، پروفېسسور.

1944 - يىلىدىن 1947 - يىلىغىچە شاڭخەي داتۇڭ ئۇنىۋېرسىتېتىدا ئوقۇغان. 1948 - يىلىدىن 1950 - يىلىغىچە چېڭخۇا ئۇنىۋېرسىتېتىنىڭ ماتېماتىكا فاكۇلتېتىدا ئوقۇغان. 1950 - يىلىدىن 1952 - يىلىغىچە چېڭخۇا ئۇنىۋېرسىتېتىنىڭ ماتېماتىكا فاكۇلتېتىدا ئاسسىستېنت بولغان. 1952 - يىلىدىن 1983 - يىلىغىچە بېيجىڭ ئۇنىۋېرسىتېتىنىڭ ماتېماتىكا - مېخانىكا فاكۇلتېتىدا ئاسسىستېنت، لېكتور، پروفېسسور، ماتېماتىكا فاكۇلتېتىنىڭ مۇئاۋىن مۇدىرى، مۇدىرى بولغان. 1984 - يىلىدىن 1988 - يىلىغىچە بېيجىڭ ئۇنىۋېرسىتېتىنىڭ مۇدىرى، پروفېسسورى بولغان. 1988 - يىلىدىن 1989 - يىلىغىچە جۇڭگو دېموكراتىك ئىتتىپاقى مەركىزىي كومىتېتىنىڭ مۇئاۋىن رەئىسى، بېيجىڭ ئۇنىۋېرسىتېتىنىڭ مۇدىرى، پروفېسسورى بولغان. 1989 - يىلىدىن 1996 - يىلىغىچە جۇڭگو دېموكراتىك ئىتتىپاقى مەركىزىي كومىتېتىنىڭ مۇئاۋىن رەئىسى، گوۋۇيۈەن ئىلمىي ئۇنۋان كومىتېتىنىڭ ئەزاسى، جۇڭگو ماۋارىپ خەلقئارا ئالاقە جەمئىيىتىنىڭ مۇئاۋىن باشلىقى، ياۋروپا - ئامېرىكا ساۋاقداشلار ئۇيۇشمىسىنىڭ دائىمىي ئىشلارغا مەسئۇل مۇئاۋىن باشلىقى بولغان. 1996 - يىلىدىن هازىرغىچە جۇڭگو دېموكراتىك ئىتتىپاقى مەركىزىي كومىتېتىنىڭ رەئىسلىك ۋەزىپىسىنى ئۆتەپ كەلمەكتە.

سىياسىي كېڭەش 7 - نۆۋەتلىك مەملىكەتلىك كومىتېتىنىڭ ئەزاسى، سىياسىي كېڭەش 8 - نۆۋەتلىك مەملىكەتلىك كومىتېتى دائىمىي كومىتېتىنىڭ ئەزاسى، مەملىكەتلىك سىياسىي كېڭەش ماۋارىپ، مەدەنىيەت كومىتېتىنىڭ دائىمىي ئىشلارغا مەسئۇل مۇئاۋىن مۇدىرى بولغان.

شۇي جيالۇنىڭ قىسقىچە تەرجىمھالى

شۇي جيالۇ، ئەر، خەنزۇ، 1937- يىلى 6 - ئايدا جيانگسۇنىڭ خۇمېئەن دېگەن يېرىدە تۇغۇلغان، جۇڭگو دېموكراتىيىنى ئىلگىرى سۈرۈش جەمئىيىتىنىڭ ئەزاسى، 1959 - يىلى خىزمەتكە قاتناشقان، بېيجىڭ پېداگوگىكا ئۇنىۋېرسىتېتىنىڭ جۇڭگو ئەدەبىياتى فاكۇلتېتىنى پۈتتۈرگەن، ئالىي مەكتەپ مەلۇماتىغا ئىگە، پروفېسسور.

1954 - يىلىدىن 1959 - يىلىغىچە بېيجىڭ پېداگوگىكا ئۇنىۋېرسىتېتىنىڭ جۇڭگو ئەدەبىياتى فاكۇلتېتىدا ئوقۇغان. 1959 - يىلىدىن 1987 - يىلىغىچە بېيجىڭ پېداگوگىكا ئۇنىۋېرسىتېتىنىڭ جۇڭگو ئەدەبىياتى فاكۇلتېتىدا ئاسسىستېنت، لېكتور، دوتسېنت، پروفېسسور، مۇئاۋىن كافېدرا مۇدىرى، كافېدرا مۇدىرى بولغان.

1987 - يىلىدىن 1994 - يىلىغىچە بېيجىڭ پېداگوگىكا ئۇنىۋېرسىتېتىنىڭ مۇئاۋىن مۇدىرى، پروفېسسور، دېموكراتىيىنى ئىلگىرى سۈرۈش جەمئىيىتى مەركىزىي كومىتېتىنىڭ مۇئاۋىن مۇدىرى، بېيجىڭ شەھەرلىك كومىتېتىنىڭ مۇئاۋىن مۇدىرى، بېيجىڭ شەھەرلىك سىياسىي كېڭەشنىڭ مۇئاۋىن رەئىسى، دېموكراتىيىنى ئىلگىرى سۈرۈش جەمئىيىتى مەركىزىي كومىتېتىنىڭ مۇئاۋىن رەئىسى، دۆلەت تىل - يېزىق خىزمىتى كومىتېتىنىڭ مۇدىرى بولغان. 1997 - يىلىدىن هازىرغا قەدەر دېموكراتىيىنى ئىلگىرى سۈرۈش جەمئىيىتى مەركىزىي كومىتېتىنىڭ رەئىسى، دۆلەت تىل- يېزىق خىزمىتى كومىتېتىنىڭ مۇدىرى بولۇپ ئىشلەپ كەلمەكتە.

7 - ، 8 - نۆۋەتلىك مەملىكەتلىك خەلق قۇرۇلتىيىنىڭ ۋەكىلى، مەملىكەتلىك خەلق قۇرۇلتىيى دائىمىي كومىتېتىنىڭ ئەزاسى، مەملىكەتلىك خەلق قۇرۇلتىيى ماۋارىپ، ئىلىم - پەن، مەدەنىيەت، سەھىيە كومىتېتىنىڭ ئەزاسى بولغان.

جياڭ جېڭخۇانىڭ قىسقىچە تەرجىمھالى

جياڭ جېڭخۇا، ئەر، خەنزۇ، 1937 - يىلى 10 - ئايدا جېجياڭ ئۇلكىسىنىڭ خاڭجۇ شەھىرىدە تۇغۇلغان. دېھقان- ئىشچىلار دېموكراتىك پارتىيەسىنىڭ ئەزاسى، 1958 - يىلى خىزمەتكە قاتناشقان، ھېندىستاننىڭ بومباي خەلقئارا نوپۇس ئىلمىي تەتقىقات يۇرتىدا ئاسپىرانتلىقنى پۈتتۈرگەن، پروفېسسور.

1954 - يىلىدىن 1958 - يىلىغىچە شىئەن قاتناش ئۇنىۋېرسىتېتىنىڭ ئېلېكتر مېخانىكا فاكۇلتېتىدا ئوقۇغان. 1958- يىلىدىن 1980 - يىلىغىچە شىئەن قاتناش ئۇنىۋېرسىتېتى ئاپتوماتىك تىزگىنلەش كافېدراسى، سىستېما قۇرۇلۇشى تەتقىقات ئورنىدا ئاسسىستېنت، لېكتور، مۇئاۋىن

(بېشى 1 - بەتتە)

ماشىنلاشتۇرۇش ئىلمىي تەتقىقات يۇرتىدا ئىنژېنېر (مۇشۇ ئارىلىقتا، 1968- يىلى 10 - ئايدىن 1970 - يىلى 6- ئايغىچە 8 - ماشىنسازلىق مىنىستىرلىكىنىڭ خېلۇڭجياڭ بۆلۈكسىنىڭ يىلەن دېگەن يېرىدىكى «7 - ماي» كادىرلار مەكتىپىدە، جۇڭگو يېزا ئىگىلىكىنى ماشىنلاشتۇرۇش ئىلمىي تەتقىقات يۇرتىنىڭ خۇنەن ئۆلكىسى چاڭدې ئىشخانىسىنىڭ مۇدىرى (مىنىستىر دەرىجىلىك) بولغان. 1993 - يىلىدىن هازىرغىچە گووۋۇيۈەننىڭ مۇئاۋىن باش كاتىپى، ئورگان پارتكۇرۇپېسسنىڭ مۇئاۋىن شۇجىسى (مىنىستىر دەرىجىلىك) بولۇپ ئىشلەپ كەلمەكتە.

ج ك پ 14-، 15- نۆۋەتلىك مەركىزىي كومىتېتىنىڭ ئەزاسى.

جۇڭخۇا خەلق جۇمھۇرىيتى مەملىكەتلىك خەلق قۇرۇلتىيىنىڭ ئىلانى

1 - نومۇرلۇق

(بېشى 1 - بەتتە)

لى لەيجۇ، لى بويۇڭ، لى مىگيۇي (ئايال)، لى شۇجېك (ئايال)، لى جېئې، لى داۋيۇي، لى دېڭخەي، لى مېك، ياڭ چاڭخۇەي (دۇڭزۇ)، ياڭ شىگفۇ، ياڭ گوچىك، ياڭ جېنخۇەي، سۇخۇەيدي، لەي جىنلىيې، ۋۇچاڭشۇ (چاۋشيەن مىللىتى)، ۋۇشۇچىك، ۋۇدېيۇي (ئايال)، خې خۇخۇا، تۇڭ جىگۇاڭ، گۇجيەنفېن (ئايال)، گۇشەنچىك، ۋاڭ جياچيۇ (ئايال)، شېن شىگسۇن، چى خەيبىك، جاڭ يۈيتەي، جاڭ شۇ، جاڭ لىيەنجۇڭ، جاڭ شياۋ (ئايال)، جاڭ خۇەيشى، جاڭ گوشياڭ، جاڭ مىگيۇەن، جاڭ شۇدۇڭ، جاڭ خاۋرۇ، جاڭ يۈيماۋ، چېن شىنجاۋ، چېن گۇاڭيى، چېن مىگشۇ، چېن جيەنشېك، چېن جيۇلياڭ، چېن كۇيزۇن، چېن نەنشيەن، چېن مىنجاڭ، فېك خېڭگاۋ (ياۋزۇ)، فەن جىگيى، لوشاگسەي (بۇيى مىللىتى)، جۇچياڭ، جاۋدى (ئايال)، خۇگۇاگباۋ، خۇمىن، لیۇ سۇيتيەن، يۈي زېيۇ، فېك شيەنجى، جياڭ ئېنجۇ، خۇك فۇزېك، خۇەنجو سەيلاڭ (زاگزۇ)، ياۋجېنيەن، نيې لى (ئايال)، نيې داجياڭ، گۇئاگرەن، گۇجنچى، گۇتۇگفېن، چيەن يى (ئايال)، شۇي خۇيزى، شۇي دۇنشن، گاۋدېجەن، گوجېنچيەن، تاۋسجۇي، خۇاڭ چاگشى، خۇاڭ يۈيجاڭ، خۇاڭ جىزاۋ (ئايال)، چاڭ شانا (ئايال، مانجۇ مىللىتى)، لياڭ گۇاگدا، سۇي يۇگجۇي، گې خۇگشېك، جياڭ شىنشيۇك، جياڭ شۇشېك، فۇتشەن، تۇك فۇ، پۇچاۋجۇ، زېك جيەنخۇي، زېك شيەنلىن، زېك شيەنزى، شيې ئەنشەن، شيې يۇچىك، شيې سۇگكەي، لى يۇنياۋ، جامۇياڭ، لوزاڭجيۇمبي، تۇدەن چيۇجىنما (زاگزۇ)، تېك تېك، دەي جېگلياڭ.

بۇنى هازىر ئېلان قىلدۇق.

جۇڭخۇا خەلق جۇمھۇرىيتى 9 - نۆۋەتلىك مەملىكەتلىك خەلق قۇرۇلتىيى 1 - يىغىنىنىڭ ھەيئەت رىياسىتى

1998 - يىل 3 - ئاينىڭ 16 - كۈنى، بېيجىڭ

9 - نۆۋەتلىك مەملىكەتلىك خەلق قۇرۇلتىيى 1 - يىغىنىنىڭ ھەيئەت رىياسىتى

5 - يىغىن ئۆتكۈزدى

(بېشى 1 - بەتتە)

يىغىندا ئاۋاز بېرىش ئارقىلىق 8 - نۆۋەتلىك مەملىكەتلىك خەلق قۇرۇلتىيى دائىمىي كومىتېتىنىڭ خىزمەت دوكلاتى توغرىسىدىكى قارار لايىھىسى، ئالىي خەلق سوت مەھكىمىسىنىڭ خىزمەت دوكلاتى توغرىسىدىكى قارار لايىھىسى، ئالىي خەلق تەپتىش مەھكىمىسىنىڭ خىزمەت دوكلاتى توغرىسىدىكى قارار لايىھىسى ماقۇللاندى. بۇ 3 قارار لايىھىسىنى ھەرقايسى ۋەكىللەر ئۆمەكلىرىگە تارقىتىپ بېرىش، ئۇلار قاراپ چىققاندىن كېيىن ئومۇمىي يىغىنىنىڭ ئاۋاز بېرىشىگە سۇنۇش قارار قىلىندى.

يىغىندا 9 -نۆۋەتلىك مەملىكەتلىك خەلق قۇرۇلتىيى 1 - يىغىنىنىڭ مۇئاۋىن باش كاتىپى ساۋجىنىڭ كاتىبات باشقارمىسىغا ۋاكالىتەن يىغىندا ۋەكىللەر ئوتتۇرىغا قويغان تەكلىپ لايىھىلىرىنى بىر تەرەپ قىلىش پىكىرلىرى توغرىسىدا بەرگەن دوكلاتى ماقۇللاندى، بۇ دوكلاتنى بارلىق ۋەكىلگە تارقىتىپ بېرىش بەلگىلەندى.

****

ئادەم ئىزدەش ئېلان

كان رايونىنىڭ ئىشچىسى ئەۋەر قۇربان، ئەسقەر ھەسەن سىلەر 1997- يىلى 8-، 9- ئايدا سىرتقا چىقىپ كېتىپ ھازىرغىچە ئىش ئورنىغا قايتىپ كەلمىدىگلار، ئېلان بېرىلگەن كۈندىن باشلاپ 30 كۈن ئىچىدە ئۆز ئورنۇڭلارغا قايتىپ كەلمىسەڭلار، بەلگىلەنگەن مۆھلەت توشقاندىن كېيىن رويخەتتىن ئۆچۈرۈۋېتىلىدۇ. ئەھۋالنى بىلگۈچىلەرنىڭ ئېلانىنى كۆرگەندىن كېيىن خەۋەر قىلىپ قويۇشنى سورايمىز.

شىنجاڭ نەپىت ئىدارىسى غەربىي جەنۇبىي تارىم چارلاش- ئۆزلەشتۇرۇش شىركەت كۆكيار نەپىت كانى

ئادرېس: ئۈرۈمچى شەھرى، يانگزىجياڭ كوچىسى 1 - نومۇر. تېلېفون باش ئاپپاراتى: 5818200، ئېلان بۆلۈمى: 5850783، تارقىتىش بۆلۈمى: 5859769، گېزىتنىڭ ئايلىق باھاسى: 7 يۈەن 50 پۇلۇ، پارچە باھاسى: 25 پۇلۇ (گېزىتنىڭ تىزىملاش نومۇرى:102)

شىنجاڭ گېزىتى

新疆日报 （维吾尔文）

（بۇ سان 6 بەت）

مەملىكەت ئىچىدىكى بىر تۇتاش نومۇرى: CN 65——0002 / Z

«شىنجاڭ گېزىتى» ئىدارىسى نەشر قىلدى (ۋاكالەت نومۇرى: 1——57)

1998 - يىل
مارت
18
چارشەنبە

قۇرۇمچىنىڭ ھاۋارايى:
كۈندۈزى ۋە كېچىسى نۇرچۇق، بەزىدە يۇلۇنلۇق بولىدۇ، تېمپېراتۇرا 15 ℃ ـ 9 ℃ ـ بولىدۇ، 3 بال شامال چىقىدۇ.

مۇھىم خەۋەرلەر

☆

9 ـ نۆۋەتلىك مەملىكەتلىك خەلق قۇرۇلتىيىنىڭ 1 ـ يىغىنى 3 ـ ئايىنىڭ 17 ـ كۈنى 5 ـ نۇمۇسى يىغىن ئۆتكۈزۈپ، گوۋۇيۈەننىڭ زۇڭلىسى، دۆلەت ھەربىي كومىتېتىنىڭ مۇئاۋىن رىئىسلىرى، دۆلەت ھەربىي كومىتېتىنىڭ ئەزالىرىنى ۋەزىپىگە تەيىنلەشنى قارار قىلدى؛ ئالىي خەلق سوت مەھكىمىسىنىڭ باشلىقى، ئالىي خەلق تەپتىش مەھكىمىسىنىڭ باش تەپتىشىنى سايلىدى.

سۈرەتتە: يولداش جىياڭ زېمىن يولداش جۇرۇڭجى بىلەن سەمىمىي قول ئېلىشىپ كۆرۈشۈپ ئۇنى تەبرىكلىدى.

شىنخۇا ئاگېنتلىقى

☆

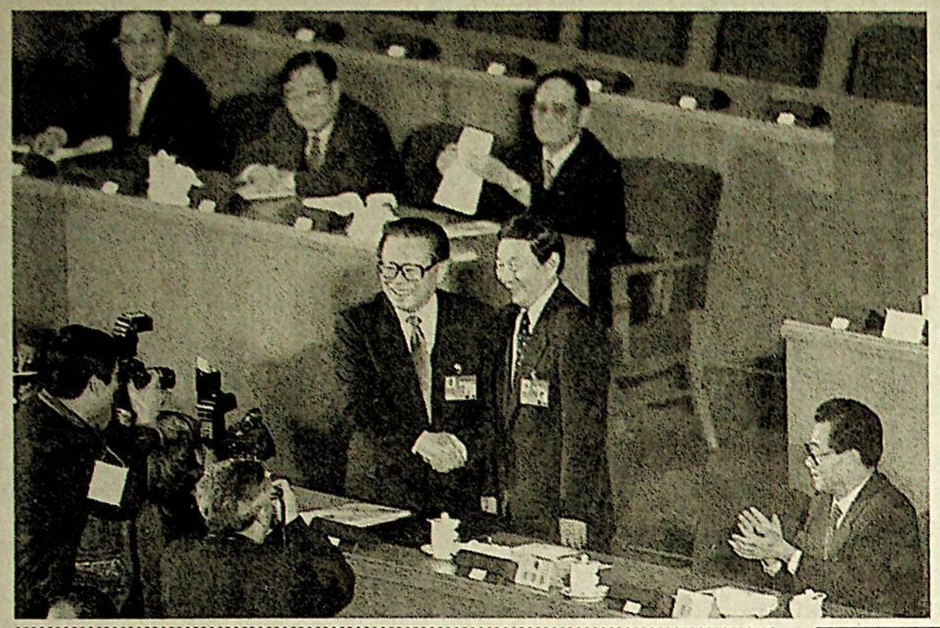

9 ـ نۆۋەتلىك مەملىكەتلىك خەلق قۇرۇلتىيى 1 ـ يىغىنىنىڭ قارارىغا ئاساسەن

جۇرۇڭجى گوۋۇيۈەننىڭ زۇڭلىسى بولدى

جاڭ ۋەنيەن، چى خاۋتيەن دۆلەت ھەربىي كومىتېتىنىڭ مۇئاۋىن رەئىسى بولدى

فۇچۇەنيۇ، يۈي يۈڭبو، ۋاڭ كې، ۋاڭ رۇيلىن دۆلەت ھەربىي كومىتېتىنىڭ ئەزاسى بولدى

يىغىندا شياۋياڭ ئالىي خەلق سوت مەھكىمىسىنىڭ باشلىقلىقىغا، خەن جۇبىن ئالىي خەلق تەپتىش مەھكىمىسىنىڭ باش تەپتىشلىكىگە سايلاندى

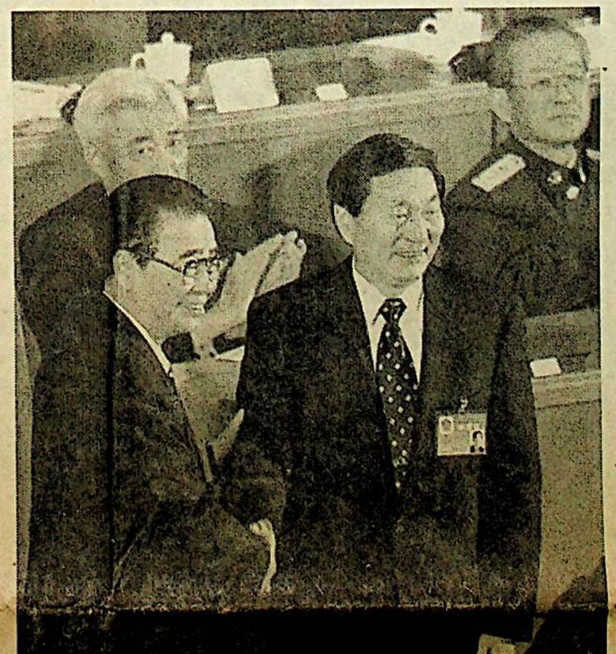

جۇمھۇرىيەتى ھەربىي كومىتېتىنىڭ رەئىسى جياڭ زېمىننىڭ قۇرۇلتايغا كۆرسەتكەن دۆلەت ھەربىي كومىتېتىنىڭ مۇئاۋىن رەئىسلىرى، ئەزالىرى نامزاتى توغرىسىدىكى خېتى ئوقۇپ ئۆتۈلدى.

باش بېلەت نازارەتچىسى، بېلەت نازارەتچىلىرى بېلەت ساندۇقلىرىنى تەكشۈرگەن، خىزمەتچىلەر سايلام بېلتىنى تارقاتقان، ۋەكىللەر سايلام بېلتى كاتەكچىسىنى تولدۇرغاندىن كېيىن، سائەت 9 دىن 20 مىنۇت ئۆتكەندە سايلام باشلاندى.

سائەت 10 دىن 40 مىنۇت ئۆتكەندە، سايلام بېلتى سانىنى ھېسابلاش ئاخىرلاشتى. خىزمەتچىلەر ئاۋاز بېرىش نەتىجىسىنى ئوقۇپ ئۆتكەندىن كېيىن، خۇجىنتاۋ مۇنۇلارنى جاكارلىدى:

جۇرۇڭجى جۇڭخۇا خەلق جۇمھۇرىيىتى گوۋۇيۈەننىڭ زۇڭلىسى بولدى؛

جۇڭخۇا خەلق جۇمھۇرىيىتى رەئىسىنىڭ پەرمانى

1 ـ نومۇرلۇق

جۇڭخۇا خەلق جۇمھۇرىيىتى 9 ـ نۆۋەتلىك مەملىكەتلىك خەلق قۇرۇلتىيى 1 ـ يىغىنىنىڭ قارارىغا ئاساسەن، جۇرۇڭجى جۇڭخۇا خەلق جۇمھۇرىيىتى گوۋۇيۈەننىڭ زۇڭلىلىقىغا تەيىنلەنسۇن.

جۇڭخۇا خەلق جۇمھۇرىيىتىنىڭ رەئىسى **جياڭ زېمىن**

1998 ـ يىل 3 ـ ئايىنىڭ 17 ـ كۈنى

جۇڭخۇا خەلق جۇمھۇرىيىتى مەملىكەتلىك خەلق قۇرۇلتىيىنىڭ ئېلانلىرى

4 ـ نومۇرلۇق

9 ـ نۆۋەتلىك مەملىكەتلىك خەلق قۇرۇلتىيىنىڭ 1 ـ يىغىنى 1998 ـ يىل 3ـ ئايىنىڭ 17 ـ كۈنى جۇڭخۇا خەلق جۇمھۇرىيىتىنىڭ رەئىسى جياڭ زېمىننىڭ كۆرسىتىشى بىلەن جۇرۇڭجىنى جۇڭخۇا خەلق جۇمھۇرىيىتى گوۋۇيۈەننىڭ زۇڭلىلىقىغا بەلگىلىدى.

ھازىر ئېلان قىلدۇق.

جۇڭخۇا خەلق جۇمھۇرىيىتى 9 ـ نۆۋەتلىك مەملىكەتلىك خەلق قۇرۇلتىيى 1 ـ يىغىنىنىڭ ھەيئەت رىياسىتى

1998 ـ يىل 3 ـ ئايىنىڭ 17 ـ كۈنى، بېيجىڭ

☆

5 ـ نومۇرلۇق

9 ـ نۆۋەتلىك مەملىكەتلىك خەلق قۇرۇلتىيىنىڭ 1 ـ يىغىنى 1998 ـ يىل 3ـ ئايىنىڭ 17 ـ كۈنى جۇڭخۇا خەلق جۇمھۇرىيىتى ھەربىي كومىتېتىنىڭ رەئىسى جياڭ زېمىننىڭ كۆرسىتىشى بىلەن جاڭ ۋەنيەن، چى خاۋتيەننى جۇڭخۇا خەلق جۇمھۇرىيىتى ھەربىي كومىتېتىنىڭ مۇئاۋىن رەئىسلىكىگە؛ فۇچۇەنيۇ، يۈي يۈڭبو (مانجۇ)، ۋاڭ

9 - نۆۋەتلىك مەملىكەتلىك خەلق قۇرۇلتىيىنىڭ 1- يىغىنى 3 - ئاينىڭ 17- كۈنى 5- ئومۇمىي يىغىن ئۆتكۈزۈپ، گوۋۇيۇەننىڭ زوڭلىسى، دۆلەت ھەربىي كومىتېتىنىڭ مۇئاۋىن رەئىسلىرى، دۆلەت ھەربىي كومىتېتىنىڭ ئەزالىرىنى ۋەزىپىگە تەيىنلەشنى قارار قىلدى؛ ئالىي خەلق سوت مەھكىمىسىنىڭ باشلىقى، ئالىي خەلق تەپتىش مەھكىمىسىنىڭ باش تەپتىشنى سايلىدى.

سۈرەتتە: يولداش لى پېڭ يولداش جۇرۇڭجىنى تەبرىكلىمەكتە.

شىنخۇا ئاگېنتلىقى

گوۋۇيۇەننىڭ زوڭلىسى جۇرۇڭجى

* * *

شىنخۇا ئاگېنتلىقى، بېيجىڭ، 17 - مارت تېلېگراممىسى. 9 - نۆۋەتلىك مەملىكەتلىك خەلق قۇرۇلتىيىنىڭ 1 - يىغىنى بۈگۈن چۈشتىن بۇرۇن «خەلق» سارىيىدا 5 - ئومۇمىي يىغىن ئۆتكۈزدى. يىغىندا ئاۋاز بېرىش ئارقىلىق جۇرۇڭجىنى جۇڭخۇا خەلق جۇمھۇرىيىتى گوۋۇيۇەنىنىڭ زوڭلىسى قىلىش قارار قىلىندى.

بۈگۈنكى يىغىنغا قۇرۇلتاينىڭ ئىجرائىيە رەئىسى خۇجىنتاۋ رىياسەتچىلىك قىلدى. ئۇ مۇنۇلارنى جاكارلىدى: بۈگۈنكى يىغىنغا 2951 ۋەكىل قاتناشتى، بۇ قانۇندا بەلگىلەنگەن ئادەم سانىغا ئۇيغۇن.

يىغىن كۈنتەرتىپىگە ئاساسەن، بۈگۈنكى يىغىندا جۇڭخۇا خەلق جۇمھۇرىيىتى رەئىسىنىڭ كۆرسىتىشى بىلەن گوۋۇيۇەن زوڭلىسىنىڭ نامزاتى بەلگىلىنىدۇ؛ جۇڭخۇا خەلق جۇمھۇرىيىتى ھەربىي كومىتېتىنىڭ رەئىسىنىڭ كۆرسىتىشى بىلەن جۇڭخۇا خەلق جۇمھۇرىيىتى ھەربىي كومىتېتىنىڭ مۇئاۋىن رەئىسلىرى، ئەزالىرى نامزاتى بەلگىلىنىدۇ؛ ئالىي خەلق سوت مەھكىمىسىنىڭ باشلىقى سايلىنىدۇ؛ ئالىي خەلق تەپتىش مەھكىمىسىنىڭ باش تەپتىشى سايلىنىدۇ.

يىغىندا ئالدى بىلەن جۇڭخۇا خەلق جۇمھۇرىيىتىنىڭ رەئىسى جياڭ زېمىننىڭ قۇرۇلتايغا كۆرسەتكەن گوۋۇيۇەننىڭ زوڭلى نامزاتى توغرىسىدىكى خېتى ۋە جۇڭخۇا خەلق

گوۋۇيۇەننىڭ زوڭلىسى بولدى؛

جاڭ ۋەنيەن، چى خاۋتيەن جۇڭخۇا خەلق جۇمھۇرىيىتى ھەربىي كومىتېتىنىڭ مۇئاۋىن رەئىسى، فۇچۇەنيۇ، يۈي يۇڭبو، ۋاڭ كې، ۋاڭ رۇيلىن جۇڭخۇا خەلق جۇمھۇرىيىتى ھەربىي كومىتېتىنىڭ ئەزاسى بولدى؛

شياۋياڭ ئالىي خەلق سوت مەھكىمىسىنىڭ باشلىقلىقىغا سايلاندى؛

خەن جۇبىن ئالىي خەلق تەپتىش مەھكىمىسىنىڭ باش تەپتىشلىكىگە سايلاندى.

سايلام نەتىجىسى ئېلان قىلىنغاندا، يىغىن مەيدانىدا قىزغىن ئالقىش ساداسى ياڭرىدى.

بۈگۈنكى يىغىننىڭ ئىجرائىيە رەئىسلىكىنى ئۆتەڭگەنلەردىن يەنە چېڭ سىيۈەن، ۋاڭ خۈيىيۈەن، ماۋرۇبەي، يىن جۇن، ياڭ گوچېڭ، خې خۇخۇا، چېن تيېدى، مېڭ فۇلىن، زېڭ جيەنخۇيلار بار.

ھەربىي كومىتېتىنىڭ مۇئاۋىن رەئىسلىكىگە؛ فۇچۇەنيۇ، يۈي يۇڭبو (مانجۇ)، ۋاڭ كې، ۋاڭ رۇيلىننى جۇڭخۇا خەلق جۇمھۇرىيىتى ھەربىي كومىتېتىنىڭ ئەزالىقىغا بەلگىلىدى.

ھازىر ئېلان قىلدۇق.

جۇڭخۇا خەلق جۇمھۇرىيىتى 9 - نۆۋەتلىك مەملىكەتلىك خەلق قۇرۇلتىيى 1 - يىغىنىنىڭ ھەيئەت رىياسىتى

1998 - يىل 3 - ئاينىڭ 17 - كۈنى، بېيجىڭ

6 - نومۇرلۇق

9 - نۆۋەتلىك مەملىكەتلىك خەلق قۇرۇلتىيىنىڭ 1 - يىغىنىدا 1998 - يىل 3- ئاينىڭ 17 - كۈنى شياۋياڭ جۇڭخۇا خەلق جۇمھۇرىيىتى ئالىي خەلق سوت مەھكىمىسىنىڭ باشلىقلىقىغا سايلاندى.

ھازىر ئېلان قىلدۇق.

جۇڭخۇا خەلق جۇمھۇرىيىتى 9 - نۆۋەتلىك مەملىكەتلىك خەلق قۇرۇلتىيى 1 - يىغىنىنىڭ ھەيئەت رىياسىتى

1998 - يىل 3 - ئاينىڭ 17 - كۈنى، بېيجىڭ

7 - نومۇرلۇق

9 - نۆۋەتلىك مەملىكەتلىك خەلق قۇرۇلتىيىنىڭ 1 - يىغىنىدا 1998 - يىل 3- ئاينىڭ 17 - كۈنى خەن جۇبىن جۇڭخۇا خەلق جۇمھۇرىيىتى ئالىي خەلق تەپتىش مەھكىمىسىنىڭ باش تەپتىشلىكىگە سايلاندى.

ھازىر ئېلان قىلدۇق.

جۇڭخۇا خەلق جۇمھۇرىيىتى 9 - نۆۋەتلىك مەملىكەتلىك خەلق قۇرۇلتىيى 1 - يىغىنىنىڭ ھەيئەت رىياسىتى

1998 - يىل 3 - ئاينىڭ 17 - كۈنى، بېيجىڭ

سىياسىي كېڭەش 9 - نۆۋەتلىك مەملىكەتلىك كومىتېتى دائىمىي كومىتېتىنىڭ 1 - سانلىق يىغىنى ئېچىلدى

لى رۇيخۇەن يىغىنغا قاتناشتى ۋە سۆز قىلدى

شىنخۇا ئاگېنتلىقى، بېيجىڭ، 16 - مارت تېلېگراممىسى. سىياسىي كېڭەش 9 - نۆۋەتلىك مەملىكەتلىك كومىتېتى دائىمىي كومىتېتىنىڭ 1 - سانلىق يىغىنى بۈگۈن چۈشتىن كېيىن بېيجىڭدا ئېچىلدى. ج ك پ مەركىزىي كومىتېتى سىياسىي بيۇروسى دائىمىي كومىتېتىنىڭ ئەزاسى، مەملىكەتلىك سىياسىي كېڭەشنىڭ رەئىسى لى رۇيخۇەن يىغىنغا قاتناشتى ۋە سۆز قىلدى.

لى رۇيخۇەن مۇنداق دېدى: 9 - نۆۋەتلىك مەملىكەتلىك سىياسىي كېڭەش ۋەزىپە ئۆتەيدىغان 5 يىل ــ ج ك پ 15 - قۇرۇلتىيىنىڭ روھىنى ئومۇمىيۈزلۈك ئىزچىللاشتۇرىدىغان، ئەمەلىيلەشتۈرىدىغان 5 يىل بولىدۇ. ئالدىمىزدا ناھايىتى ياخشى ۋەزىيەت تۇرۇۋاتىدۇ. ئېلىمىزنىڭ زامانىۋىلاشتۇرۇش قۇرۇلۇشىدا خېلى پۇختا ماددىي ۋە تېخنىكا ئاساسى يارىتىلدى، ئىسلاھات، ئېچىۋېتىش ئىشى ھەممە كىشىنىڭ قەلبىدىن چوڭقۇر ئورۇن ئېلىپ، توسۇۋالغىلى بولمايدىغان تارىخىي ئېقىم بولۇپ قالدى. بىزدە دېڭ شياۋپىڭ نەزەرىيىسى ئۇلۇغ بايرىقى، يولداش جياڭ زېمىن يادرولۇقىدىكى ج ك پ مەركىزىي كومىتېتىنىڭ كۈچلۈك رەھبەرلىكى بار، بىزنىڭ ئىستىقبالغا ئىشەنچىمىز كامىل. شۇنىڭ بىلەن بىللە، ئالدىمىزدىكى ۋەزىپىلەر ئىنتايىن ئېغىر. پۇرسەت بىلەن خىرىس مىسلى كۆرۈلۈپ باقمىغان، بىز كۆپنىڭ ئەقىل-پاراستىنى ئىشقا سېلىپ، قىيىن ئۆتكەلگە ھۇجۇم قىلىپ، بىر مەقسەتتە بولۇپ، تەرەققىياتنى كۆزلىشىمىز كېرەك.

لى رۇيخۇەن مۇنداق دەپ كۆرسەتتى: 9- نۆۋەتلىك مەملىكەتلىك سىياسىي كېڭەش بىر نەچچە نۆۋەتلىك سىياسىي كېڭەشلەرنىڭ داۋامى. 9 - نۆۋەتلىك مەملىكەتلىك سىياسىي كېڭەشنىڭ خىزمەتلىرى ئىلگىرىكى ئاساستا ئىلگىرىلىشى كېرەك. خەلق سىياسىي كېڭىشى دېگەن نېمە، نېمە قىلىدۇ، قانداق قىلىدۇ؟ دېگەن مەسىلىلەرنى جۇڭگو كوممۇنىستىك پارتىيىسىنىڭ 3 ئەۋلاد رەھبەرلىك كوللېكتىپى سىستېمىلىق شەرھلىگەن، بۇ تەجرىبە ۋە بايانلارغا نەچچە نۆۋەتلىك سىياسىي كېڭەشلەرنىڭ ئەمەلىيەت پائالىيەتلىرى ۋە ئىزدىنىشلىرى، پېشقەدەم ئىنقىلابچىلارنىڭ ئەقىل - پاراستى ۋە ئىجادىيىتى مۇجەسسەملەشكەن، بۇلار تەسلىكتە قولغا كەلگەن قىممەتلىك بايلىق، شۇڭا بىز ئۇلارنى ھەسسىلەپ قەدىرلىشىمىز كېرەك. بىز شۇنى بىلىشىمىز كېرەككى، خەلق سىياسىي كېڭىشىنىڭ پۈتۈن تارىخىنى پىششىق بىلىپ، تەتقىق قىلىپ، سىياسىي كېڭەشنىڭ ئىلگىرىكى مۇۋەپپەقىيەتلىك تەجرىبىلىرىنى قوبۇل قىلىپ، ئالدىنقىلارنىڭ نەتىجىلىرىنى خىزمىتىمىزنىڭ باشلىنىش نۇقتىسى قىلىشىمىز كېرەك.

يىغىندا «سىياسىي كېڭەش 9 - نۆۋەتلىك مەملىكەتلىك كومىتېتى دائىمىي كومىتېتىنىڭ مەخسۇس كومىتېت تەسىس قىلىش توغرىسىدىكى قارارى»، «سىياسىي كېڭەش 9 - نۆۋەتلىك مەملىكەتلىك كومىتېتى مەخسۇس كومىتېتلىرىنىڭ مۇدىر، مۇئاۋىن مۇدىرلىرىنى ۋەزىپىگە تەيىنلەش ئىسمىلىكى» ماقۇللاندى، «سىياسىي كېڭەش 9 - نۆۋەتلىك مەملىكەتلىك كومىتېتى ۋەزىپىگە تەيىنلىگەنلەر ئىسمىلىكى» قاراپ چىقىپ ماقۇللاندى.

يىغىندا ماقۇللانغان قارارغا ئاساسەن، سىياسىي كېڭەش 9 - نۆۋەتلىك مەملىكەتلىك كومىتېتىدا 9 مەخسۇس كومىتېت تەسىس قىلىندى، خې گۇاڭيۈەن تەكلىپ كومىتېتىنىڭ مۇدىرى، فاڭ ۋېيجۇڭ ئىقتىساد كومىتېتىنىڭ مۇدىرى، خۇجىې نوپۇس - بايلىق - مۇھىت كومىتېتىنىڭ مۇدىرى، ليۇجۇڭدې مائارىپ، پەن - تېخنىكا، مەدەنىيەت - سەھىيە - تەنتەربىيە كومىتېتىنىڭ مۇدىرى، ۋاڭ سېنخاۋ جەمئىيەت - قانۇنچىلىق كومىتېتىنىڭ مۇدىرى، ۋۇ لىجيې مىللەتلەر - دىن كومىتېتىنىڭ مۇدىرى، جۇزېلىن تارىخىي ماتېرىياللار كومىتېتىنىڭ مۇدىرى، جۇشۇن شياڭگاڭلىق، ئاۋمېنلىق، تەيۋەنلىك مۇھاجىرلار كومىتېتىنىڭ مۇدىرى، تيەن زېڭپېي تاشقى ئىشلار كومىتېتىنىڭ مۇدىرى بولدى. (ئاخىرى 4 - بەتتە)

«15 - مارت خەلقئارا ئىستېمالچىلارنىڭ ھوقۇق - مەنپەئەتىنى قوغداش كۈنى» پائالىيىتى يىغىنىدا دەلىلقان مامىقان تەكىتلەپ مۇنداق دېدى:

يېزا ئىستېمالچىلىرىنىڭ ھوقۇق - مەنپەئەتىنى قوغداش خىزمىتىنى ئۈزلۈكسىز كۈچەيتىش كېرەك

ئۆز مۇخبىرىمىز **گۈلزار مۇھەممەت،** پراكتىكانت مۇخبىر **تۇرسۇنگۈل مەخمۇت** خەۋەر قىلىدۇ: 3 - ئاينىڭ 15- كۈنى ئۈرۈمچى ناھىيىسىنىڭ ئەنەنچۈي رايونىدا ئېچىلغان «15- مارت خەلقئارا ئىستېمالچىلارنىڭ ھوقۇق - مەنپەئەتىنى قوغداش كۈنى» پائالىيىتى يىغىنىدا ئاپتونوم رايوننىڭ مۇئاۋىن رەئىسى دەلىلقان مامىقان تەكىتلەپ مۇنداق دېدى: يېزا ئىستېمالچىلىرىنىڭ ھوقۇق - مەنپەئەتىنى قوغداش خىزمىتىنى ئۈزلۈكسىز كۈچەيتىش كېرەك.

دەلىلقان مامىقان مۇنداق دېدى: دېھقانلارنىڭ ھوقۇق - مەنپەئەتىنى قوغداش ئىنتايىن مۇھىم. ھەر دەرىجىلىك ئىستېمالچىلار جەمئىيەتلىرى دېھقانچىلىقتا ئىشلىتىلىدىغان ئىشلەپچىقىرىش ۋاستىلىرى ۋە يېزا ئىستېمال بۇيۇملىرى بازارلىرىغا بولغان نازارەت - تەكشۈرۈشنى كۈچەيتىپ، يالغان، ساختا، ناچار تاۋار ئىشلەپ، سېتىپ دېھقانلارغا زىيان يەتكۈزىدىغان قىلمىشلارنى قانۇن بويىچە تەكشۈرۈپ بىر تەرەپ قىلىش ۋە ئۇنىڭغا قاتتىق زەربە بېرىش كېرەك.

ئۇ مۇنداق دەپ تەكىتلىدى: ئىشلەپچىقىرىش، تىجارەت كارخانىلىرى ئىستېمالچىلارنىڭ قانۇنلۇق ھوقۇق - مەنپەئەتىنى قوغداشتا قانۇندا بەلگىلەنگەن مەجبۇرىيىتىنى ئاڭلىق ئادا قىلىپ، يېزا ئىستېمالچىلىرىنى ياخشى تاۋار ۋە ئەلا مۇلازىمىتى بىلەن تەمىن ئېتىشى كېرەك؛ يېزا ئىستېمالچىلىرى «ئىستېمالچىلارنىڭ ھوقۇق- مەنپەئەتىنى قوغداش قانۇنى» دىكى مۇناسىۋەتلىك بەلگىلىمىلەرنى ئەستايىدىل ئۆگىنىپ ۋە ئىگىلەپ، ئۆزىنىڭ قانۇنلۇق ھوقۇق- مەنپەئەتى دەخلى - تەرۇزغا ئۇچرىغاندا ئۆزىنى قوغداش ئېڭى ۋە ئىقتىدارىنى تىرىشىپ ئۆستۈرۈشى لازىم.

يىغىنغا ئاپتونوم رايونلۇق خەلق قۇرۇلتىيى دائىمىي كومىتېتىنىڭ مۇئاۋىن مۇدىرى سۇلايمان نىيەتقۇل قاتناشتى.

جۇڭخۇا خەلق جۇمھۇرىيىتى گوۋۇيۈەننىڭ زۇڭلىسى

جۇرۇڭجىنىڭ قىسقىچە تەرجىمھالى

جۇرۇڭجى، ئەر، خەنزۇ، 1928 - يىلى 10 - ئايدا تۇغۇلغان، خۇنەن ئۆلكىسىنىڭ چاڭسا شەھىرىدىن، 1949- يىلى 10 - ئايدا جۇڭگو كوممۇنىستىك پارتىيىسىگە كىرگەن، 1948 - يىلى 12 - ئايدا خىزمەتكە قاتناشقان، چىڭخۇا ئۇنىۋېرسىتېتى ئېلېكتر - ماشىنىسازلىق فاكۇلتېتىنىڭ ئېلېكتر - ماشىنىسازلىق ئۇسكۇنىلىرىنى ياساش كەسپىنى پۈتتۈرگەن، ئالىي مەكتەپ مەلۇماتىغا ئىگە، ئالىي ئىنژېنېر.

1947 - يىلىدىن 1951 - يىلىغىچە چىڭخۇا ئۇنىۋېرسىتېتى ئېلېكتر - ماشىنىسازلىق فاكۇلتېتى ئېلېكتر ماشىنىلىرىنى ياساش كەسپىدە ئوقۇغان، «يېڭى دېموكراتىزمچى ياشلار ئىتتىپاقى» غا قاتناشقان. 1951 - يىلىدىن 1952 - يىلىغىچە شەرقىي شىمال سانائەت بۆلۈمى پىلان باشقارمىسى ئىشلەپچىقىرىش پىلانى ئىشخانىسىنىڭ مۇئاۋىن مۇدىرى بولغان. 1952 - يىلىدىن 1958 - يىلىغىچە دۆلەت پىلان كومىتېتى يېقىلغۇ ئېنېرگىيە ئىدارىسى، ئۇنىۋېرسال ئىدارىسىدە گۇرۇپپا باشلىقى، دۆلەت پىلان كومىتېتى مۇدىر ئىشخانىسىنىڭ مۇئاۋىن باشقارما باشلىقى، دۆلەت پىلان كومىتېتى ماشىنىسازلىق ئىدارىسى ئۇنىۋېرسال باشقارمىسىنىڭ مۇئاۋىن باشلىقى بولغان. 1958 - يىلىدىن 1969- يىلىغىچە دۆلەت پىلان كومىتېتى كادىرلار سىرتقى مەكتىپىنىڭ ئوقۇتقۇچىسى، خەلق ئىگىلىكى ئۇنىۋېرسال ئىدارىسىنىڭ ئىنژېنېرى بولغان. 1970 - يىلىدىن 1975 - يىلىغىچە دۆلەت پىلان كومىتېتىنىڭ «7 - ماي» كادىرلار مەكتىپىگە چۈشۈرۈلۈپ ئەمگەك قىلغان. 1975 - يىلىدىن 1979 - يىلىغىچە نېفىت سانائىتى مىنىستىرلىكى تۇرۇبا يولى ئىدارىسى ئېلېكتر ئېنېرگىيە - خەۋەرلىشىش قۇرۇلۇش شىركىتى ئىشخانىسىنىڭ مۇئاۋىن مۇدىرى، كاندىدات مۇدىر ئىنژېنېرى، جۇڭگو ئىجتىمائىي پەنلەر ئاكادېمىيىسى سانائەت - ئىقتىساد تەتقىقات ئورنى ئىشخانىسىنىڭ مۇدىرى بولغان. 1979 - يىلىدىن 1982- يىلىغىچە دۆلەت ئىقتىساد كومىتېتى يېقىلغۇ ئېنېرگىيە ئىدارىسىدە باشقارما باشلىقى، ئۇنىۋېرسال ئىدارىنىڭ مۇئاۋىن باشلىقى بولغان. 1982 - يىلىدىن 1983 - يىلىغىچە دۆلەت ئىقتىساد كومىتېتى تېخنىكا ئۆزگەرتىش ئىدارىسىنىڭ باشلىقى، دۆلەت ئىقتىساد كومىتېتىنىڭ ئەزاسى بولغان. 1983 - يىلىدىن 1985 - يىلىغىچە دۆلەت ئىقتىساد كومىتېتىنىڭ مۇئاۋىن مۇدىرى، پارتكۇرۇپپىسىنىڭ ئەزاسى بولغان. 1985 - يىلىدىن 1987- يىلىغىچە دۆلەت ئىقتىساد كومىتېتىنىڭ مۇئاۋىن مۇدىرى، پارتكۇرۇپپىسىنىڭ مۇئاۋىن شۇجىسى بولغان. 1987- يىلىدىن 1991 - يىلىغىچە ج ك پ شاڭخەي شەھەرلىك كومىتېتىنىڭ مۇئاۋىن شۇجىسى، شەھەر باشلىقى، شەھەرلىك پارتكومىنىڭ شۇجىسى بولغان. 1991- يىلىدىن 1992 - يىلىغىچە گوۋۇيۈەننىڭ مۇئاۋىن زۇڭلىسى، قوشۇمچە گوۋۇيۈەن ئىشلەپچىقىرىش ئىشخانىسىنىڭ مۇدىرى، پارتكۇرۇپپىسىنىڭ شۇجىسى، قوشۇمچە گوۋۇيۈەن ئىقتىساد - سودا ئىشخانىسىنىڭ مۇدىرى، پارتكۇرۇپپىسىنىڭ شۇجىسى بولغان. 1992 - يىلىدىن 1993- يىلىغىچە ج ك پ مەركىزىي كومىتېتى سىياسىي بيۈروسى دائىمىي كومىتېتىنىڭ ئەزاسى، گوۋۇيۈەننىڭ مۇئاۋىن زۇڭلىسى، قوشۇمچە گوۋۇيۈەن ئىقتىساد - سودا ئىشخانىسىنىڭ مۇدىرى، پارتكۇرۇپپىسىنىڭ شۇجىسى بولغان. 1993 - يىلىدىن 1995- يىلىغىچە ج ك پ مەركىزىي كومىتېتى سىياسىي بيۈروسى دائىمىي كومىتېتىنىڭ ئەزاسى، گوۋۇيۈەننىڭ مۇئاۋىن زۇڭلىسى، قوشۇمچە جۇڭگو خەلق بانكىسىنىڭ باشلىقى بولغان (1993- يىلى 6 - ئايدىن 1995 - يىلى 6 - ئايغىچە). 1995 - يىلىدىن ھازىرغىچە ج ك پ مەركىزىي كومىتېتى سىياسىي بيۈروسى دائىمىي كومىتېتىنىڭ ئەزاسى، گوۋۇيۈەننىڭ مۇئاۋىن زۇڭلىسلىق ۋەزىپىسىنى ئۆتەۋاتىدۇ.

يولداش جۇرۇڭجى ج ك پ 13 - نۆۋەتلىك مەركىزىي كومىتېتىنىڭ كاندىدات ئەزاسى، 14 - ، 15 - نۆۋەتلىك مەركىزىي كومىتېتلىرىنىڭ ئەزاسى، مەركىزىي كومىتېت سىياسىي بيۈروسىنىڭ ئەزاسى، دائىمىي كومىتېتىنىڭ ئەزاسى بولغان.

(شىنخۇا ئاگېنتلىقى، بېيجىڭ، 17 - مارت تېلېگرامىسى)

دۆلەت ھەربىي كومىتېتىنىڭ مۇئاۋىن رەئىسلىرى

جاڭ ۋەننيەن

چى خاۋتيەن

ئالىي خەلق سوت مەھكىمىسىنىڭ باشلىقى ئالىي خەلق تەپتىش مەھكىمىسىنىڭ باش تەپتىشى

شياۋ يانگ

خەن جۈبىن

دۆلەت ھەربىي كومىتېتىنىڭ مۇئاۋىن رەئىسلىرى، ئالىي خەلق سوت مەھكىمىسىنىڭ باشلىقى، ئالىي خەلق تەپتىش مەھكىمىسى باش تەپتىشىنىڭ قىسقىچە تەرجىمھالى

جاڭ ۋەننيەننىڭ قىسقىچە تەرجىمھالى

جاڭ ۋەننيەن، ئەر، خەنزۇ، 1928 - يىلى 8 - ئايدا تۇغۇلغان، شەندۇڭنىڭ لۇڭكۇ دېگەن يېرىدىن، 1945- يىلى 8 - ئايدا جۇڭگو كوممۇنىستىك پارتىيىسىگە كىرگەن، 1944 - يىلى 8 - ئايدا ھەربىي سەپكە كىرگەن، ئازادلىق ئارمىيە نەنجىڭ ھەربىي ئىنستىتۇتىنىڭ ئاساس فاكۇلتېتىنى پۈتتۈرگەن، ئالىي تېخنىكوم مەلۇماتىغا ئىگە، ھەربىي ئۇنۋانى شاڭجياڭ.

1944 - يىلىدىن 1945 - يىلىغىچە شەرقىي شەندۇڭ بېيخەي مۇستەقىل 3 - يېڭ 7 - لەينىدە جەڭچى بولغان. 1945 - يىلىدىن 1947 - يىلىغىچە شەرقىي شىمال 12 - لۇيى 35 - تۇمەن 3- يېڭىنىڭ خەۋەرلىشىش بەنىدە مۇئاۋىن بەنجاڭ، بەنجاڭ، شەرقىي شىمال 4- زۇڭدۇيى 12 - شىسىنىڭ 36- تۇمەندە مۇھاپىزەتچى بولغان. 1947 - يىلىدىن 1948 - يىلىغىچە شەرقىي شىمال 4 - زۇڭدۇي 12- شىسى 36 - تۇمەننىڭ 5- لەينىدە مۇئاۋىن پەيجاڭ، پەيجاڭ، لەينىڭ مۇئاۋىن جىداۋيۈەنى بولغان. 1948 - يىلىدىن 1950 - يىلىغىچە شەرقىي شىمال 4- زۇڭدۇيى 12- شىسى 36 - تۇمەننىڭ 5- لەينىدە مۇئاۋىن پەيجاڭ، پەيجاڭ، لەينىڭ مۇئاۋىن جىداۋيۈەنى بولغان. 1950 - يىلىدىن 1952 - يىلىغىچە شەرقىي شىمال 4- زۇڭدۇيى 12- شىسى 36 - تۇمەننىڭ 5- لەينىدە مۇئاۋىن پەيجاڭ، پەيجاڭ، لەينىڭ مۇئاۋىن جىداۋيۈەنى بولغان. 1952 - يىلىدىن 1954 - يىلىغىچە شەرقىي شىمال 4- زۇڭدۇيى 12- شىسى 36 - تۇمەننىڭ 5- لەينىدە مۇئاۋىن پەيجاڭ، پەيجاڭ، لەينىڭ مۇئاۋىن جىداۋيۈەنى بولغان. 1954 - يىلىدىن 1955 - يىلىغىچە شەرقىي شىمال 4- زۇڭدۇيى 12- شىسى 36 - تۇمەننىڭ 5- لەينىدە مۇئاۋىن پەيجاڭ، پەيجاڭ، لەينىڭ مۇئاۋىن جىداۋيۈەنى بولغان. 1955 - يىلىدىن 1958 - يىلىغىچە شەرقىي شىمال 4- زۇڭدۇيى 12- شىسى 36 - تۇمەننىڭ 5- لەينىدە مۇئاۋىن پەيجاڭ، پەيجاڭ، لەينىڭ مۇئاۋىن جىداۋيۈەنى بولغان. 1958 - يىلىدىن 1959- يىلىغىچە شەرقىي شىمال 4- زۇڭدۇيى 12- شىسى 36 - تۇمەننىڭ 5- لەينىدە مۇئاۋىن پەيجاڭ، پەيجاڭ، لەينىڭ مۇئاۋىن جىداۋيۈەنى بولغان. 1959 - يىلىدىن 1960 - يىلىغىچە شەرقىي شىمال 4- زۇڭدۇيى 12- شىسى 36 - تۇمەننىڭ 5- لەينىدە مۇئاۋىن پەيجاڭ، پەيجاڭ، لەينىڭ مۇئاۋىن جىداۋيۈەنى بولغان. 1960 - يىلىدىن 1961 - يىلىغىچە شەرقىي شىمال 4- زۇڭدۇيى 12- شىسى 36 - تۇمەننىڭ 5- لەينىدە مۇئاۋىن پەيجاڭ، پەيجاڭ، لەينىڭ مۇئاۋىن جىداۋيۈەنى بولغان. 1961 - يىلىدىن 1962 - يىلىغىچە شەرقىي شىمال 4- زۇڭدۇيى 12- شىسى 36 - تۇمەننىڭ 5- لەينىدە مۇئاۋىن پەيجاڭ، پەيجاڭ، لەينىڭ مۇئاۋىن جىداۋيۈەنى بولغان. 1962 - يىلىدىن 1963 - يىلىغىچە شەرقىي شىمال 4- زۇڭدۇيى 12- شىسى 36 - تۇمەننىڭ 5- لەينىدە مۇئاۋىن پەيجاڭ، پەيجاڭ، لەينىڭ مۇئاۋىن جىداۋيۈەنى بولغان. 1963 - يىلىدىن 1964 - يىلىغىچە شەرقىي شىمال 4- زۇڭدۇيى 12- شىسى 36 - تۇمەننىڭ 5- لەينىدە مۇئاۋىن پەيجاڭ، پەيجاڭ، لەينىڭ مۇئاۋىن جىداۋيۈەنى بولغان. 1964 - يىلىدىن 1965 - يىلىغىچە شەرقىي شىمال 4- زۇڭدۇيى 12- شىسى 36 - تۇمەننىڭ 5- لەينىدە مۇئاۋىن پەيجاڭ، پەيجاڭ، لەينىڭ مۇئاۋىن جىداۋيۈەنى بولغان. 1965 - يىلىدىن 1966 - يىلىغىچە شەرقىي شىمال 4- زۇڭدۇيى 12- شىسى 36 - تۇمەننىڭ 5- لەينىدە مۇئاۋىن پەيجاڭ، پەيجاڭ، لەينىڭ مۇئاۋىن جىداۋيۈەنى بولغان. 1966 - يىلىدىن 1967 - يىلىغىچە قۇرۇقلۇق ئارمىيە 27 - جۇن 79 - شى سىياسىي بۆلۈمىنىڭ مۇدىرى بولغان. 1967 - يىلىدىن 1969 - يىلىغىچە قۇرۇقلۇق ئارمىيە 27 - جۇن 79 - شىسىنىڭ مۇئاۋىن سىياسىي كومىسسارى بولغان. 1969 - يىلىدىن 1970 - يىلىغىچە قۇرۇقلۇق ئارمىيە 27 - جۇن سىياسىي بۆلۈمىنىڭ مۇئاۋىن مۇدىرى بولغان. 1970 - يىلىدىن 1973 - يىلىغىچە قۇرۇقلۇق ئارمىيە 27 - جۇن 81 - شىسىنىڭ سىياسىي كومىسسارى، «ئازادلىق ئارمىيە» گېزىتى مەركىزىي گۇرۇپپىسىنىڭ ئەزاسى بولغان. 1973 - يىلىدىن 1977 - يىلىغىچە بېيجىڭ ھەربىي رايونىنىڭ مۇئاۋىن سىياسىي كومىسسارى، «خەلق گېزىتى»نىڭ مەسئۇلى، مۇئاۋىن باش مۇھەررىرى بولغان. 1977 - يىلىدىن 1987 - يىلىغىچە ئازادلىق ئارمىيىسىنىڭ مۇئاۋىن باش سەنمۇجاگى، قوشۇمچە باش سەنمۇبۇ سىياسىي بۆلۈمىنىڭ مۇدىرى (1982 - يىلى قوشۇمچە ۋەزىپىسىدىن قالدۇرۇلغان)، جەنۇبىي ھەربىي رايونىنىڭ سىياسىي كومىسسارى بولغان. 1987 - يىلىدىن 1992 - يىلىغىچە مەركىزىي ھەربىي كومىتېتىنىڭ ئەزاسى، ئازادلىق ئارمىيىسىنىڭ باش سەنمۇجاگى بولغان. 1992- يىلىدىن 1993- يىلىغىچە ج ك پ مەركىزىي كومىتېتى سىياسىي بيۈروسى دائىمىي كومىتېتىنىڭ ئەزاسى، دۆلەت مەركىزىي ھەربىي كومىسسارلىقىنىڭ مۇئاۋىن باشلىقى بولغان. 1993- يىلىدىن ھازىرغىچە ج ك پ مەركىزىي كومىتېتى سىياسىي بيۈروسى دائىمىي كومىتېتىنىڭ ئەزاسى، دۆلەت مەركىزىي ھەربىي كومىسسارلىقىنىڭ باشلىقى بولغان.

شياۋ يانگ نىڭ قىسقىچە تەرجىمھالى

شياۋ يانگ، ئەر، خەنزۇ، 1927 - يىلى 12 - ئايدا سىچۈەن ئۆلكىسىنىڭ يىبىن شەھىرىدىن، 1945- يىلى 12 - ئايدا جۇڭگو كوممۇنىستىك پارتىيىسىگە كىرگەن، 1944 - يىلى 12 - ئايدا ھەربىي سەپكە كىرگەن، ئازادلىق ئارمىيە نەنجىڭ ھەربىي ئىنستىتۇتىنىڭ ئاساس فاكۇلتېتىنى پۈتتۈرگەن، ئالىي تېخنىكوم مەلۇماتىغا ئىگە، ھەربىي ئۇنۋانى شاڭجياڭ.

1944 - يىلىدىن 1945 - يىلىغىچە شەرقىي شەندۇڭ بېيخەي مۇستەقىل 3 - يېڭ 7 - لەينىدە جەڭچى بولغان. 1945 - يىلىدىن 1947 - يىلىغىچە شەرقىي شىمال 12 - لۇيى 35 - تۇمەن 3- يېڭىنىڭ خەۋەرلىشىش بەنىدە مۇئاۋىن بەنجاڭ، بەنجاڭ، شەرقىي شىمال 4- زۇڭدۇيى 12 - شىسىنىڭ 36- تۇمەندە مۇھاپىزەتچى بولغان. 1947 - يىلىدىن 1948 - يىلىغىچە شەرقىي شىمال 4 - زۇڭدۇي 12- شىسى 36 - تۇمەننىڭ 5- لەينىدە مۇئاۋىن پەيجاڭ، پەيجاڭ، لەينىڭ مۇئاۋىن جىداۋيۈەنى بولغان. 1948 - يىلىدىن 1950 - يىلىغىچە شەرقىي شىمال 4- زۇڭدۇيى 12- شىسى 36 - تۇمەننىڭ 5- لەينىدە مۇئاۋىن پەيجاڭ، پەيجاڭ، لەينىڭ مۇئاۋىن جىداۋيۈەنى بولغان. 1950 - يىلىدىن 1952 - يىلىغىچە شەرقىي شىمال 4- زۇڭدۇيى 12- شىسى 36 - تۇمەننىڭ 5- لەينىدە مۇئاۋىن پەيجاڭ، پەيجاڭ، لەينىڭ مۇئاۋىن جىداۋيۈەنى بولغان. 1952 - يىلىدىن 1954 - يىلىغىچە شەرقىي شىمال 4- زۇڭدۇيى 12- شىسى 36 - تۇمەننىڭ 5- لەينىدە مۇئاۋىن پەيجاڭ، پەيجاڭ، لەينىڭ مۇئاۋىن جىداۋيۈەنى بولغان. 1954 - يىلىدىن 1955 - يىلىغىچە شەرقىي شىمال 4- زۇڭدۇيى 12- شىسى 36 - تۇمەننىڭ 5- لەينىدە مۇئاۋىن پەيجاڭ، پەيجاڭ، لەينىڭ مۇئاۋىن جىداۋيۈەنى بولغان. 1955 - يىلىدىن 1958 - يىلىغىچە شەرقىي شىمال 4- زۇڭدۇيى 12- شىسى 36 - تۇمەننىڭ 5- لەينىدە مۇئاۋىن پەيجاڭ، پەيجاڭ، لەينىڭ مۇئاۋىن جىداۋيۈەنى بولغان. 1958 - يىلىدىن 1959- يىلىغىچە شەرقىي شىمال 4- زۇڭدۇيى 12- شىسى 36 - تۇمەننىڭ 5- لەينىدە مۇئاۋىن پەيجاڭ، پەيجاڭ، لەينىڭ مۇئاۋىن جىداۋيۈەنى بولغان. 1959 - يىلىدىن 1960 - يىلىغىچە شەرقىي شىمال 4- زۇڭدۇيى 12- شىسى 36 - تۇمەننىڭ 5- لەينىدە مۇئاۋىن پەيجاڭ، پەيجاڭ، لەينىڭ مۇئاۋىن جىداۋيۈەنى بولغان. 1960 - يىلىدىن 1961 - يىلىغىچە شەرقىي شىمال 4- زۇڭدۇيى 12- شىسى 36 - تۇمەننىڭ 5- لەينىدە مۇئاۋىن پەيجاڭ، پەيجاڭ، لەينىڭ مۇئاۋىن جىداۋيۈەنى بولغان. 1961 - يىلىدىن 1962 - يىلىغىچە شەرقىي شىمال 4- زۇڭدۇيى 12- شىسى 36 - تۇمەننىڭ 5- لەينىدە مۇئاۋىن پەيجاڭ، پەيجاڭ، لەينىڭ مۇئاۋىن جىداۋيۈەنى بولغان. 1962 - يىلىدىن 1963 - يىلىغىچە شەرقىي شىمال 4- زۇڭدۇيى 12- شىسى 36 - تۇمەننىڭ 5- لەينىدە مۇئاۋىن پەيجاڭ، پەيجاڭ، لەينىڭ مۇئاۋىن جىداۋيۈەنى بولغان. 1963 - يىلىدىن 1964 - يىلىغىچە شەرقىي شىمال 4- زۇڭدۇيى 12- شىسى 36 - تۇمەننىڭ 5- لەينىدە مۇئاۋىن پەيجاڭ، پەيجاڭ، لەينىڭ مۇئاۋىن جىداۋيۈەنى بولغان. 1964 - يىلىدىن 1965 - يىلىغىچە شەرقىي شىمال 4- زۇڭدۇيى 12- شىسى 36 - تۇمەننىڭ 5- لەينىدە مۇئاۋىن پەيجاڭ، پەيجاڭ، لەينىڭ مۇئاۋىن جىداۋيۈەنى بولغان. 1965 - يىلىدىن 1966 - يىلىغىچە شەرقىي شىمال 4- زۇڭدۇيى 12- شىسى 36 - تۇمەننىڭ 5- لەينىدە مۇئاۋىن پەيجاڭ، پەيجاڭ، لەينىڭ مۇئاۋىن جىداۋيۈەنى بولغان. 1966 - يىلىدىن 1967 - يىلىغىچە قۇرۇقلۇق ئارمىيە 27 - جۇن 79 - شى سىياسىي بۆلۈمىنىڭ مۇدىرى بولغان. 1967 - يىلىدىن 1969 - يىلىغىچە قۇرۇقلۇق ئارمىيە 27 - جۇن 79 - شىسىنىڭ مۇئاۋىن سىياسىي كومىسسارى بولغان. 1969 - يىلىدىن 1970 - يىلىغىچە قۇرۇقلۇق ئارمىيە 27 - جۇن سىياسىي بۆلۈمىنىڭ مۇئاۋىن مۇدىرى بولغان. 1970 - يىلىدىن 1973 - يىلىغىچە قۇرۇقلۇق ئارمىيە 27 - جۇن 81 - شىسىنىڭ سىياسىي كومىسسارى، «ئازادلىق ئارمىيە» گېزىتى مەركىزىي گۇرۇپپىسىنىڭ ئەزاسى بولغان. 1973 - يىلىدىن 1977 - يىلىغىچە بېيجىڭ ھەربىي رايونىنىڭ مۇئاۋىن سىياسىي كومىسسارى، «خەلق گېزىتى»نىڭ مەسئۇلى، مۇئاۋىن باش مۇھەررىرى بولغان. 1977 - يىلىدىن 1987 - يىلىغىچە ئازادلىق ئارمىيىسىنىڭ مۇئاۋىن باش سەنمۇجاگى، قوشۇمچە باش سەنمۇبۇ سىياسىي بۆلۈمىنىڭ مۇدىرى (1982 - يىلى قوشۇمچە ۋەزىپىسىدىن قالدۇرۇلغان)، جەنۇبىي ھەربىي رايونىنىڭ سىياسىي كومىسسارى بولغان. 1987 - يىلىدىن 1992 - يىلىغىچە مەركىزىي ھەربىي كومىتېتىنىڭ ئەزاسى، ئازادلىق ئارمىيىسىنىڭ باش سەنمۇجاگى بولغان. 1992- يىلىدىن 1993- يىلىغىچە ج ك پ مەركىزىي كومىتېتى سىياسىي بيۈروسى دائىمىي كومىتېتىنىڭ ئەزاسى، دۆلەت مەركىزىي ھەربىي كومىسسارلىقىنىڭ مۇئاۋىن باشلىقى بولغان. 1993- يىلىدىن ھازىرغىچە ج ك پ مەركىزىي كومىتېتى سىياسىي بيۈروسى دائىمىي كومىتېتىنىڭ ئەزاسى، دۆلەت مەركىزىي ھەربىي كومىسسارلىقىنىڭ باشلىقى بولغان.

خەن جۈبىننىڭ قىسقىچە تەرجىمھالى

تۆمۈرىيول ئىدارىسى ئىتتىپاق كومىتېتىنىڭ مۇئاۋىن شۇجىسى بولغان. 1958- يىلىدىن 1975- يىلىغىچە لىيۇجۇ تۆمۈرىيول ئىدارىسى گۈيلىن ۋىلايەتلىك پارتىيە خىزمىتى كومىتېتىنىڭ مۇئاۋىن شۇجىسى، شۇجىسى، لىيۇجۇ تۆمۈرىيول ئىدارىسى ئىتتىپاق كومىتېتىنىڭ شۇجىسى، ئىداره سىياسىي بۆلۈم ئىشخانىسىنىڭ مۇدىرى، دۇيۇن شۆبە ئىدارىسى ئىنقىلابىي كومىتېتىنىڭ مۇئاۋىن مۇدىرى بولغان. 1975- يىلىدىن 1978- يىلىغىچە لىيۇجۇ تۆمۈرىيول ئىدارىسى پارتكومى دائىمىي كومىتېتىنىڭ ئەزاسى، ئىنقىلابىي كومىتېتىنىڭ مۇئاۋىن مۇدىرى، سىياسىي بۆلۈمىنىڭ مۇئاۋىن مۇدىرى بولغان. 1978- يىلىدىن 1979- يىلىغىچە لىيۇجۇ تۆمۈرىيول ئىدارىسى پارتكومى دائىمىي كومىتېتىنىڭ ئەزاسى، ئىنقىلابىي كومىتېتىنىڭ مۇئاۋىن مۇدىرى، سىياسىي بۆلۈمىنىڭ مۇئاۋىن مۇدىرى بولغان. 1979- يىلىدىن 1980- يىلىغىچە لىيۇجۇ تۆمۈرىيول ئىدارىسى پارتكومى دائىمىي كومىتېتىنىڭ ئەزاسى، ئىنقىلابىي كومىتېتىنىڭ مۇئاۋىن مۇدىرى، سىياسىي بۆلۈمىنىڭ مۇدىرى بولغان. 1980- يىلىدىن 1982- يىلىغىچە لىيۇجۇ تۆمۈرىيول ئىدارىسى پارتكومى دائىمىي كومىتېتىنىڭ ئەزاسى، ئىنقىلابىي كومىتېتىنىڭ مۇئاۋىن مۇدىرى، سىياسىي بۆلۈمىنىڭ مۇدىرى بولغان. 1982- يىلىدىن 1983- يىلىغىچە لىيۇجۇ تۆمۈرىيول ئىدارىسى پارتكومى دائىمىي كومىتېتىنىڭ ئەزاسى، ئىنقىلابىي كومىتېتىنىڭ مۇئاۋىن مۇدىرى، سىياسىي بۆلۈمىنىڭ مۇدىرى بولغان. 1983- يىلىدىن 1985- يىلىغىچە لىيۇجۇ تۆمۈرىيول ئىدارىسى پارتكومى دائىمىي كومىتېتىنىڭ ئەزاسى، ئىنقىلابىي كومىتېتىنىڭ مۇئاۋىن مۇدىرى، سىياسىي بۆلۈمىنىڭ مۇدىرى بولغان. 1985- يىلىدىن 1986- يىلىغىچە لىيۇجۇ تۆمۈرىيول ئىدارىسى پارتكومى دائىمىي كومىتېتىنىڭ ئەزاسى، ئىنقىلابىي كومىتېتىنىڭ مۇئاۋىن مۇدىرى، سىياسىي بۆلۈمىنىڭ مۇدىرى بولغان. 1986- يىلىدىن 1988- يىلىغىچە لىيۇجۇ تۆمۈرىيول ئىدارىسى پارتكومى دائىمىي كومىتېتىنىڭ ئەزاسى، ئىنقىلابىي كومىتېتىنىڭ مۇئاۋىن مۇدىرى، سىياسىي بۆلۈمىنىڭ مۇدىرى بولغان. 1988- يىلىدىن 1990- يىلىغىچە لىيۇجۇ تۆمۈرىيول ئىدارىسى پارتكومى دائىمىي كومىتېتىنىڭ ئەزاسى، ئىنقىلابىي كومىتېتىنىڭ مۇئاۋىن مۇدىرى، سىياسىي بۆلۈمىنىڭ مۇدىرى بولغان. 1990- يىلىدىن 1992- يىلىغىچە لىيۇجۇ تۆمۈرىيول ئىدارىسى پارتكومى دائىمىي كومىتېتىنىڭ ئەزاسى، ئىنقىلابىي كومىتېتىنىڭ مۇئاۋىن مۇدىرى، سىياسىي بۆلۈمىنىڭ مۇدىرى بولغان. 1992- يىلىدىن 1993- يىلىغىچە لىيۇجۇ تۆمۈرىيول ئىدارىسى پارتكومى دائىمىي كومىتېتىنىڭ ئەزاسى، ئىنقىلابىي كومىتېتىنىڭ مۇئاۋىن مۇدىرى، سىياسىي بۆلۈمىنىڭ مۇدىرى بولغان. 1993- يىلىدىن 1995- يىلىغىچە لىيۇجۇ تۆمۈرىيول ئىدارىسى پارتكومى دائىمىي كومىتېتىنىڭ ئەزاسى، ئىنقىلابىي كومىتېتىنىڭ مۇئاۋىن مۇدىرى، سىياسىي بۆلۈمىنىڭ مۇدىرى بولغان. 1995- يىلىدىن ھازىرغىچە لىيۇجۇ تۆمۈرىيول ئىدارىسى پارتكومى دائىمىي كومىتېتىنىڭ ئەزاسى، ئىنقىلابىي كومىتېتىنىڭ مۇئاۋىن مۇدىرى، سىياسىي بۆلۈمىنىڭ مۇدىرى بولغان.

بولغان. 1947 - يىلىدىن 1948 - يىلىغىچە شەرقىي شىمال 4 - زۇڭدۇي 12- شىسى 36 - تۇەننىڭ 5- لىيەنىدە مۇئاۋىن پەيجاڭ، پەيجاڭ، لىيەننىڭ مۇئاۋىن جىداۋيۇەنى بولغان. 1948 - يىلىدىن 1950 - يىلىغىچە شەرقىي شىمال 4- زۇڭدۇيى 12- شىسى 36 - تۇەننىڭ خەۋەرلىشىش بۆلۈمچىسىدە سەنمۇ، مۇئاۋىن بۆلۈمچە باشلىقى، بۆلۈمچە باشلىقى بولغان. 1950 - يىلىدىن 1956 - يىلىغىچە قۇرۇقلۇق ئارمىيە 41 - جۈن 123- شىسى 369 - تۇەن قوماندانلىق شتابى جەڭ بۆلۈمچىسىنىڭ باشلىقى، 41- جۈن قوماندانلىق شتابى جەڭ بۆلۈمنىڭ سەنمۇسى بولغان. 1956 - يىلىدىن 1958 - يىلىغىچە قۇرۇقلۇق ئارمىيە 41 - جۈن 123 - شى 368- تۇەنىدە 1- مۇئاۋىن تۇەنجاڭ، قوشۇمچە سەنمۇجاڭ بولغان. 1958 - يىلىدىن 1961 - يىلىغىچە ئازادلىق ئارمىيە نەنجىڭ ھەربىي ئىنستىتۇتىنىڭ تەييارلىق فاكۇلتېتىنى ۋە ئاساس فاكۇلتېتىدا ئوقۇغان. 1961- يىلىدىن 1962 - يىلىغىچە قۇرۇقلۇق ئارمىيە 41 - جۈن 123 - شى 367 - تۇەننىڭ مۇئاۋىن تۇەنجاڭى بولغان. 1962 - يىلىدىن 1966 - يىلىغىچە قۇرۇقلۇق ئارمىيە 41 - جۈن 123 - شى 367 - تۇەننىڭ تۇەنجاڭى بولغان. 1966 - يىلىدىن 1968 - يىلىغىچە گۇاڭجۇ ھەربىي رايونى قوماندانلىق شتابى ئۇرۇش قىلىش بۇسى جەڭ بۆلۈمىنىڭ باشلىقى، مۇئاۋىن بۇجاڭ بولغان. 1968 - يىلىدىن 1978 - يىلىغىچە قۇرۇقلۇق ئارمىيە 43 - جۈنى 127 - شىسىنىڭ شىجاڭى بولغان. 1978 - يىلىدىن 1981 - يىلىغىچە قۇرۇقلۇق ئارمىيە 43- جۈننىڭ مۇئاۋىن جۈنجاڭى، قوشۇمچە 127 - شىنىڭ شىجاڭى بولغان (بۇ مەزگىلدە 1978 - يىلىدىن 1979 - يىلىغىچە ئازادلىق ئارمىيە ھەربىي ئىنستىتۇتىدا ئوقۇغان). 1981- يىلىدىن 1982- يىلىغىچە قۇرۇقلۇق ئارمىيە 43 - جۈننىڭ جۈنجاڭى بولغان. 1982 - يىلىدىن 1985 - يىلىغىچە ۋۇخەن ھەربىي رايوننىڭ مۇئاۋىن قوماندانى بولغان. 1985 - يىلىدىن 1987 - يىلىغىچە گۇاڭجۇ ھەربىي رايوننىڭ مۇئاۋىن قوماندانى بولغان. 1987 - يىلىدىن 1990 - يىلىغىچە گۇاڭجۇ ھەربىي رايوننىڭ قوماندانى، ھەربىي رايون پارتكومىنىڭ مۇئاۋىن شۇجىسى بولغان. 1990 - يىلىدىن 1992 - يىلىغىچە جىنەن ھەربىي رايوننىڭ قوماندانى، ھەربىي رايون پارتكومىنىڭ مۇئاۋىن شۇجىسى بولغان. 1992- يىلىدىن 1995- يىلىغىچە مەركىزىي ھەربىي كومىتېتىنىڭ ئەزاسى، باش سەنمۇجاڭى، باش سەنمۇبۇ پارتكومىنىڭ شۇجىسى بولغان. 1995 - يىلىدىن 1997 - يىلىغىچە مەركىزىي ھەربىي كومىتېتىنىڭ مۇئاۋىن رەئىسى بولغان. 1997 - يىلىدىن ھازىرغىچە ج ك پ مەركىزىي كومىتېتى سىياسىي بيۇروسىنىڭ ئەزاسى، مەركىزىي كومىتېت شۇجىچۇسىنىڭ شۇجىسى، مەركىزىي ھەربىي كومىتېتىنىڭ مۇئاۋىن رەئىسى بولۇپ كەلمەكتە.

ج ك پ 12- ، 13- نۆۋەتلىك مەركىزىي كومىتېتلىرىنىڭ كاندىدات ئەزاسى، 14- ، 15- نۆۋەتلىك مەركىزىي كومىتېتلىرىنىڭ ئەزاسى، 15 - نۆۋەتلىك مەركىزىي كومىتېت سىياسىي بيۇروسىنىڭ ئەزاسى، مەركىزىي كومىتېت شۇجىچۇسىنىڭ شۇجىسى بولغان.

چى خاۋتيەننىڭ قىسقىچە تەرجىمىھالى

چى خاۋتيەن، ئەر، خەنزۇ، 1929 - يىلى 7 - ئايدا تۇغۇلغان، شەندۇڭ ئۆلكىسىنىڭ جياۋيۇەن دېگەن يېرىدىن، 1946 - يىلى 10 - ئايدا جۇڭگو كوممۇنىستىك پارتىيىسىگە كىرگەن، 1944 - يىلى 6 - ئايدا خىزمەتكە قاتناشقان، 1945 - يىلى 7 - ئايدا ئارمىيىگە قاتناشقان، ئازادلىق ئارمىيە ھەربىي ئىنستىتۇتىنىڭ بىرىكمە فاكۇلتېتىنى پۈتتۈرگەن، ئالىي تېخنىكوم مەلۇماتىغا ئىگە، ھەربىي ئۇنۋانى شاڭجياڭ.

1944 - يىلىدىن 1947 - يىلىغىچە جياۋدۇڭ ھەربىي رايونى جياۋيۇەن ناھىيىسى چىشەن رايونى ئوتتۇرا ئەترىتىنىڭ پۈتۈكچىسى، جياۋيۇەن ناھىيىلىك مۇستەقىل يېڭنىڭ ئالاقىچىسى، بەنجاڭى، جياۋدۇڭ ھەربىي رايونىدىكى ياپون باسقۇنچىلىرىغا قارشى ئۇنۋېرسىتېت شۆبىسىنىڭ تەلىم - تەربىيە 2 - تۇەنىدە ئوقۇغان، جياۋدۇڭ ھەربىي رايونى 5 - لۈي 23 - تۇەن 3 - يېڭ 8 - لىيەننىڭ پۈتۈكچىسى بولغان، 1947 - يىلىدىن 1948 - يىلىغىچە شەرقىي جۇڭگو 9 - زۇڭدۇي 25 - شى 73 - تۇەن 3 - يېڭنىڭ شۇجىسى، لىيەننىڭ مەدەنىيەت ئىش بېجىرگۈچىسى بولغان. 1948 - يىلىدىن 1950- يىلىغىچە 3 - دالا ئۇرۇش ئارمىيىسى 27 - جۈن 79 - شى 235 - تۇەن 3 - يېڭ 7 - لىيەننىڭ مۇئاۋىن جىداۋيۇەنى، جىداۋيۇەنى، يېڭنىڭ مۇئاۋىن جاۋداۋيۇەنى بولغان. 1950 - يىلىدىن 1955- يىلىغىچە پىدائىي قىسىم 27 - جۈن 79 - شى 235 - تۇەن 3 - يېڭنىڭ جاۋداۋيۇەنى، تۇەن سىياسىي باشقارمىسىنىڭ مۇئاۋىن مۇدىرى بولغان. 1955 - يىلىدىن 1958 - يىلىغىچە قۇرۇقلۇق ئارمىيە 27 - جۈن 235 - تۇەن سىياسىي باشقارمىسىنىڭ مۇدىرى بولغان. 1958 - يىلىدىن 1959- يىلىغىچە ئازادلىق ئارمىيە باش ئالىي پىيادە ئەسكەرلەر مەكتىپىدە ئوقۇغان. 1959 - يىلىدىن 1960- يىلىغىچە ئازادلىق ئارمىيە ھەربىي ئىشلار ئىنستىتۇتىنىڭ بىرىكمە فاكۇلتېتىدا ئوقۇغان. 1960 - يىلىدىن 1966 - يىلىغىچە قۇرۇقلۇق ئارمىيە 27 - جۈن 79 - شى 235 - تۇەننىڭ مۇئاۋىن سىياسىي كومىسسارى، قوشۇمچە سىياسىي باشقارمىسىنىڭ مۇدىرى، تۇەننىڭ سىياسىي كومىسسارى بولغان. 1966 - يىلىدىن جىنەن ھەربىي رايوننىڭ سىياسىي كومىسسارى بولغان. 1987 - يىلىدىن 1992 - يىلىغىچە مەركىزىي ھەربىي كومىتېتىنىڭ ئەزاسى، ئازادلىق ئارمىيىنىڭ باش سەنمۇجاڭى بولغان. 1992- يىلىدىن 1995 - يىلىغىچە مەركىزىي ھەربىي كومىتېتىنىڭ ئەزاسى، دۆلەت ئىشلىرى كومىسسارى، قوشۇمچە دۆلەت مۇداپىئە مىنىستىرلىكىنىڭ مىنىستىرى بولغان. 1995 - يىلىدىن 1997 - يىلىغىچە مەركىزىي ھەربىي كومىتېتىنىڭ مۇئاۋىن رەئىسى، دۆلەت ئىشلىرى كومىسسارى، قوشۇمچە دۆلەت مۇداپىئە مىنىستىرلىكىنىڭ مىنىستىرى بولغان. 1997 - يىلىدىن ھازىرغىچە پارتىيە مەركىزىي كومىتېتى سىياسىي بيۇروسىنىڭ ئەزاسى، مەركىزىي ھەربىي كومىتېتىنىڭ مۇئاۋىن رەئىسى، دۆلەت ئىشلىرى كومىسسارى، قوشۇمچە دۆلەت مۇداپىئە مىنىستىرلىكىنىڭ مىنىستىرى بولۇپ كەلمەكتە.

ج ك پ 12 -، 13 -، 14 -، 15 - نۆۋەتلىك مەركىزىي كومىتېتلىرىنىڭ ئەزاسى، 15 - نۆۋەتلىك مەركىزىي كومىتېت سىياسىي بيۇروسىنىڭ ئەزاسى بولغان.

شياۋياڭنىڭ قىسقىچە تەرجىمىھالى

شياۋياڭ، ئەر، خەنزۇ، 1938- يىلى 8- ئايدا تۇغۇلغان، گۇاڭدۇڭ ئۆلكىسىنىڭ خېيۇەن دېگەن يېرىدىن، 1966- يىلى 5- ئايدا جۇڭگو كوممۇنىستىك پارتىيىسىگە كىرگەن، 1962- يىلى 1- ئايدا خىزمەتكە قاتناشقان، جۇڭگو خەلق ئۇنۋېرسىتېتىنىڭ قانۇن فاكۇلتېتىنى پۈتتۈرگەن، ئالىي مەكتەپ مەلۇماتىغا ئىگە.

1957- يىلىدىن 1962- يىلىغىچە جۇڭگو خەلق ئۇنۋېرسىتېتىنىڭ قانۇن فاكۇلتېتىدا ئوقۇغان. 1962- يىلىدىن 1969- يىلىغىچە شىنجاڭ ئۇيغۇر ئاپتونوم رايونلۇق سىياسىي قانۇن كادىرلار مەكتىپىدە ئوقۇتقۇچى، گۇاڭدۇڭ ئۆلكىسى چۈيجياڭ ناھىيىلىك ج خ ئىدارىسىدە كادىر بولغان. 1969- يىلىدىن 1975- يىلىغىچە ج ك پ گۇاڭدۇڭ ئۆلكىسى چۈيجياڭ ناھىيىلىك كومىتېتى تەشۋىقات بۆلۈمىنىڭ ئىش بېجىرگۈچىسى، ناھىيىلىك پارتكوم ئىشخانىسىنىڭ ئىش بېجىرگۈچىسى، مۇئاۋىن مۇدىرى بولغان. 1975- يىلىدىن 1981- يىلىغىچە گۇاڭدۇڭ ئۆلكىسى چۈيجياڭ ناھىيىسى لۇڭگۈي گۇڭشې پارتكومىنىڭ شۇجىسى، ناھىيىلىك پارتكوم دائىمىي كومىتېتىنىڭ ئەزاسى، قوشۇمچە ئىشخانا مۇدىرى بولغان. 1981- يىلىدىن 1983- يىلىغىچە ج ك پ گۇاڭدۇڭ ئۆلكىسى شاۋگۇەن شەھىرى ۋۇجياڭ رايونلۇق كومىتېتىنىڭ شۇجىسى، چىڭيۈەن ۋىلايەتلىك پارتكومىنىڭ مۇئاۋىن شۇجىسى بولغان. 1983- يىلىدىن 1986- يىلىغىچە گۇاڭدۇڭ ئۆلكىلىك خەلق تەپتىش مەھكىمىسىنىڭ مۇئاۋىن باش تەپتىشى، پارتگۇرۇپپىسىنىڭ مۇئاۋىن شۇجىسى بولغان. 1986- يىلىدىن 1990- يىلىغىچە گۇاڭدۇڭ ئۆلكىلىك خەلق تەپتىش مەھكىمىسىنىڭ باش تەپتىشى، پارتگۇرۇپپىسىنىڭ شۇجىسى بولغان. 1990- يىلىدىن 1992- يىلىغىچە ئالىي خەلق تەپتىش مەھكىمىسىنىڭ مۇئاۋىن باش تەپتىشى، پارتگۇرۇپپىسىنىڭ ئەزاسى، تەپتىش كومىتېتىنىڭ ئەزاسى بولغان. 1992- يىلىدىن 1993- يىلىغىچە ئالىي خەلق تەپتىش مەھكىمىسىنىڭ مۇئاۋىن باش تەپتىشى، پارتگۇرۇپپىسىنىڭ مۇئاۋىن شۇجىسى، تەپتىش كومىتېتىنىڭ ئەزاسى بولغان. 1993- يىلىدىن ھازىرغىچە ئەدلىيە مىنىستىرلىكىنىڭ مىنىستىرى، پارتگۇرۇپپىسىنىڭ شۇجىسى بولۇپ كەلمەكتە.

ج ك پ 15- نۆۋەتلىك مەركىزىي كومىتېتىنىڭ ئەزاسى.

خەن جۇبىننىڭ قىسقىچە تەرجىمىھالى

خەن جۇبىن، ئەر، خەنزۇ، 1932- يىلى 2- ئايدا تۇغۇلغان، خېيلۇڭجياڭ ئۆلكىسىنىڭ خاربىن شەھىرىدىن، 1950- يىلى 4- ئايدا جۇڭگو كوممۇنىستىك پارتىيىسىگە كىرگەن، 1946- يىلى 4- ئايدا خىزمەتكە قاتناشقان، بېيجىڭ ئىقتىساد ئۇنۋېرسىتېتىدا ئىگىلىك باشقۇرۇش كەسپىنى سىرتتىن ئوقۇپ، مەخسۇس كۇرسنى پۈتتۈرگەن، ئالىي تېخنىكوم مەلۇماتىغا ئىگە، ئىنژېنېر.

1946- يىلىدىن 1950- يىلىغىچە خاربىن تۆمۈريول ئىدارىسى گۇشياڭتۇڭ بېكىتىنىڭ خادىمى، خاربىن پويىز ئۇچاستىكىسى ئوبوروت پويىزىنىڭ باشلىقى، جەنۇبقا چۈشكەن كادىرلار چوڭ ئەترىتىنىڭ ئەزاسى، چاڭشا، خېڭياڭ، گۈيلىن ئىش بېجىرىش ئورنى ھەربىي ترانسپورت بۆلۈمچىسىنىڭ خادىمى، مەسئۇلى بولغان. 1950- يىلىدىن 1958- يىلىغىچە لىيۇجۇ تۆمۈريول ئىدارىسى گۈيلىن ۋىلايەتلىك ئىتتىپاق باش ياچېيكىسىنىڭ شۇجىسى، لىيۇجۇ شۆبە ئىدارىسى ئىتتىپاق كومىتېتىنىڭ شۇجىسى، لىيۇجۇ تۆمۈريول ئىدارىسى سىياسىي بۇسى ياشلار خىزمىتى بۇسىنىڭ ياشلار خىزمىتىگە يېتەكچىلىك قىلىش بۆلۈمىنىڭ باشلىقى، مۇئاۋىن بۇجاڭى، لىيۇجۇ يىلىغىچە لىيۇجۇ تۆمۈريول ئىدارىسى پارتكومى دائىمىي كومىتېتىنىڭ ئەزاسى، مەركىزىي كومىتېتىنىڭ مۇئاۋىن مۇدىرى، سىياسىي بۆلۈمىنىڭ مۇئاۋىن مۇدىرى بولغان. 1978- يىلىدىن 1983- يىلىغىچە لىيۇجۇ تۆمۈريول ئىدارىسىنىڭ باشلىقى، پارتكومىنىڭ مۇئاۋىن شۇجىسى بولغان. 1983- يىلىدىن 1990- يىلىغىچە شاڭخەي تۆمۈريول ئىدارىسىنىڭ باشلىقى، پارتكوم شۇجىسى بولغان. 1990- يىلىدىن 1992- يىلىغىچە تۆمۈريول مىنىستىرلىكى پارتگۇرۇپپىسىنىڭ مۇئاۋىن شۇجىسى، قوشۇمچە سىياسىي بۆلۈمنىڭ مۇدىرى، ئىنتىزام تەكشۈرۈش كومىتېتىنىڭ شۇجىسى بولغان. 1992- يىلىدىن 1994- يىلىغىچە تۆمۈريول مىنىستىرلىكىنىڭ مىنىستىرى، پارتگۇرۇپپىسىنىڭ شۇجىسى، ئىنتىزام تەكشۈرۈش كومىتېتىنىڭ شۇجىسى بولغان. 1994- يىلىدىن 1997- يىلىغىچە تۆمۈريول مىنىستىرلىكىنىڭ مىنىستىرى، پارتگۇرۇپپىسىنىڭ شۇجىسى بولغان. 1997- يىلىدىن ھازىرغا قەدەر ج ك پ مەركىزىي كومىتېتى ئىنتىزام تەكشۈرۈش كومىتېتىنىڭ مۇئاۋىن شۇجىسى (دائىمىي ئىشلارغا مەسئۇل)، تۆمۈريول مىنىستىرلىكىنىڭ مىنىستىرلىك ۋەزىپىسىنى ئۆتەپ كەلمەكتە.

ج ك پ 14-، 15- نۆۋەتلىك مەركىزىي كومىتېتلىرىنىڭ ئەزاسى بولغان، 15- قۇرۇلتايدا مەركىزىي كومىتېت ئىنتىزام تەكشۈرۈش كومىتېتىنىڭ ئەزاسى، دائىمىي كومىتېتىنىڭ ئەزاسى، مۇئاۋىن شۇجىلىقىغا سايلانغان.

ئاپتونوم رايون كەلكۈندىن مۇداپىئە كۆرۈش، قۇرغاقچىلىققا تاقابىل تۇرۇش خىزمىتىنى ئورۇنلاشتۇردى

ئۆز مۇخبىرىمىز ۋاڭ دىڭ خەۋەر قىلىدۇ: ئاپتونوم رايون 3-ئاينىڭ 10-كۈنى شىخو شەھىرىدە شىمالىي شىنجاڭ بويىچە كەلكۈندىن مۇداپىئە كۆرۈش خىزمىتى يېغىنى ئېچىپ، بۇ يىللىق كەلكۈندىن مۇداپىئە كۆرۈش، قۇرغاقچىلىققا تاقابىل تۇرۇش خىزمىتىنىڭ ۋەزىپىسى ۋە تەدبىرلىرىنى ئورۇنلاشتۇردى. ئاپتونوم رايوننىڭ مۇئاۋىن رەئىسى شيۇڭ خۇيىن يېغىنغا قاتناشتى ۋە سۆز قىلدى.

ئاپتونوم رايونلۇق مېتېئورولوگىيە ئىدارىسىنىڭ تەھلىل قىلىشىچە، بۇلتۇر قىشتا شىمالىي شىنجاڭدا ھۆل- يېغىن مىقدارى ئادەتتىكى يىلدىكىدىن 50 %، غەربىي قىسىم ۋە تەڭرىتاغ ئەتراپلىرىدا 20 % - 10 % كۆپ بولغان.

ھازىر شىمالىي شىنجاڭدا قارنىڭ قاپلاش نىسبىتى 70 % ئەتراپىدا، شىمال، غەربىي قىسىمدا كۆپ ھەم قېلىن بولۇپ، ئەتىيازدا ھاۋا كۆرۈنەرلىك سوغۇق بولىدىكەن.

شيۇڭ خۇيىن مۇنداق دەپ كۆرسەتتى: كۆپچىلىك ئەتىيازدىكى كەلكۈن ئاپىتىنى ئېغىرراق بولۇشى مۇمكىن دەپ مۆلچەرلەپ، تولۇق تەييارلىق قىلىشى كېرەك. مۇشۇنداق قىلغاندا، بۇ خىزمەتتە تەشەببۇسكار بولغىلى بولىدۇ.

ئۇ مۇنداق دەپ كۆرسەتتى: بۇ يىللىق كەلكۈندىن مۇداپىئە كۆرۈش، قۇرغاقچىلىققا تاقابىل تۇرۇشتىكى قىيىنچىلىق ۋە مەسىلىلەرنى تولۇق مۆلچەرلىشىمىز كېرەك.

1. ئاپتونوم رايونىمىزدا كەلكۈن ۋە قۇرغاقچىلىق ئاپىتى كۆپ ۋە تاسادىپىي يۈز بېرىدۇ. بولۇپمۇ شىمالىي شىنجاڭنىڭ تەڭرىتاغ ئەتراپلىرىدا 4 يىلدىن بۇيان ئەتىيازلىق كەلكۈن ئاپىتى يۈز بەرمىگەنلىكتىن، كىشىلەردە ئاسانلا بىخۇدلۇق يۈز بېرىدۇ، شۇڭا يوشۇرۇن خەۋپ زور.

2. سېلىنما يېتەرلىك بولمىغانلىقى، ھازىر بار بولغان سۇ ئىنشائاتى قۇرۇلۇشلىرى كونىراپ كەتكەنلىكى ئۈچۈن سۇ ئامبارلىرىنىڭ تەڭشەش، ساقلاش ئىقتىدارى تۆۋەنلەپ كەتتى. جايلاردىكى كادىرلار ۋە ئاممىنىڭ سۇ ئاپىتىگە قارىتا ئېڭى تۆۋەن بولغاچقا، ئىدىيىۋى تەييارلىقى كەمچىل. شيۇڭ خۇيىن جايلار، تارماقلاردىن يۈكسەك ھوشيار بولۇپ، كەلكۈندىن مۇداپىئە كۆرۈش، قۇرغاقچىلىققا تاقابىل تۇرۇش خىزمىتىگە سەل قارىماسلىقنى تەلەپ قىلدى.

1 - سان

ئۈركەش جاپپار فوتوسى

بۇ يىللىق ئادەتتىكى ئالىي مەكتەپلەرگە ئوقۇغۇچى قوبۇل قىلىش ئىمتىھانىنىڭ مەزمۇن دائىرىسى بەلگىلەندى

ئىمتىھان بەرگۈچىلەر سەمىگە

مەركىزىي تېلېۋىزىيە ئىستانسىسىنىڭ خەۋىرىگە قارىغاندا، يېقىندا دۆلەت مائارىپ كومىتېتى بۇ يىللىق ئادەتتىكى ئالىي مەكتەپلەرگە ئوقۇغۇچى قوبۇل قىلىشتا بىر تۇتاش ئىمتىھان ئېلىنىدىغان پەنلەرنىڭ مەزمۇن دائىرىسىنى بەلگىلىگەن.

يېڭىدىن بەلگىلەنگەن ئىمتىھان مەزمۇنى دائىرىسىدە دۆلەت مائارىپ كومىتېتى 1990- يىلى ۋە 1994 - يىلى ئېلان قىلغان پۈتۈن كۈنلۈك تولۇقسىز ئوتتۇرا مەكتەپلەر ئوقۇتۇش پروگراممىسى (تۈزىتىلگەن نۇسخىسى) تەكشەلگەن، تەكشەلگەن ئاساسلىق مەزمۇنلار مۇنۇلاردىن ئىبارەت:

ماتېماتىكا ئىمتىھانىدا: «تەتۈر ترىگونومېترىيىلىك فۇنكسىيە ۋە ترىگونومېترىيىلىك تەڭلىمە»، «پارامېترلىق تەڭلىمە ۋە قۇتۇپ كوردىناتى» توغرىسىدىكى مەزمۇنلار ئىجتىمائىي پەنگە ئىمتىھان بەرگەن ئوقۇغۇچىلاردىن تەلەپ قىلىنمايدۇ.

فىزىكا ئىمتىھان سوئاللىرىغا تولۇقسىز ئوتتۇرا مەكتەپ باسقۇچىدىكى مەزمۇنلار كىرگۈزۈلمەيدۇ.

تارىخ ئىمتىھانىدا: تولۇقسىز ئوتتۇرا مەكتەپ باسقۇچىدىكى مەزمۇنلار بىلەن تولۇق ئوتتۇرا مەكتەپ باسقۇچىدا ئۆتۈلىدىغان «قەدىمكى زامان دۇنيا تارىخى» تەلەپ قىلىنمايدۇ.

سىياسەت ئىمتىھان سوئاللىرىدا: تولۇق ئوتتۇرا مەكتەپنىڭ 1- يىللىقىدا ئۆتۈلىدىغان سىياسىي - ئىقتىسادقا ئائىت مەزمۇنلار % 30 نى، تولۇق ئوتتۇرا مەكتەپنىڭ 2 - يىللىقىدا ئۆتۈلىدىغان پەلسەپەگە ئائىت مەزمۇنلار % 30 نى، تولۇق ئوتتۇرا مەكتەپنىڭ 3 - يىللىقىدا ئۆتۈلىدىغان سىياسەت دەرسىگە ئائىت مەزمۇنلار % 30نى ئىگىلەيدۇ. 1997 - يىلى 5 - ئايدىن 1998 - يىلى 4 - ئايغىچە بولغان ئارىلىقتا دۆلەت ئىچى ۋە سىرتىدا يۈز بەرگەن چوڭ ۋەقەلەرگە ئائىت مەزمۇنلار تەخمىنەن % 10 نى ئىگىلەيدۇ.

سىياسەت ئىمتىھان سوئاللىرىدىكى سىياسىي -ئىقتىسادقا ئائىت ساۋاتلار بىلەن پەلسەپەگە ئائىت ساۋاتلارنىڭ دائىرىسى «پۈتۈن كۈنلۈك تۈزۈمدىكى ئوتتۇرا مەكتەپلەرنىڭ سىياسىي - ئىدىيە دەرس ئوقۇتۇش پروگراممىسى» (سىناق نۇسخىسى) دا بەلگىلەنگەن مەزمۇنلار بىلەن چەكلىنىدۇ.

سىياسەتكە ئائىت ساۋاتلار قىسمىنىڭ دائىرىسى «پۈتۈن كۈنلۈك تۈزۈمدىكى ئوتتۇرا مەكتەپلەر سىياسىي - ئىدىيە دەرس ئوقۇتۇش پروگراممىسى» (سىناق نۇسخىسى) بىلەن «پۈتۈن كۈنلۈك تۈزۈمدىكى ئادەتتىكى يۇقىرى دەرىجىلىك ئوتتۇرا مەكتەپلەر سىياسىي - ئىدىيە دەرس ئۆلچىمى» (سىناق نۇسخىسى)دىكى ئورتاق قىسىملار بىلەن چەكلىنىدۇ.

ئىگىلىنىشچە، بۇ يىل ئالىي مەكتەپلەرگە ئوقۇغۇچى قوبۇل قىلىش ئىمتىھانىنىڭ دائىرىسى توغرىسىدىكى مۇناسىۋەتلىك بەلگىلىمىلەر يېقىندا ھەرقايسى ئۆلكىلىك، ئاپتونوم رايونلۇق ۋە بىۋاستە قاراشلىق شەھەرلىك مائارىپ كومىتېتلىرىغا يەتكۈزۈلدىكەن.

شايار ناھىيىلىك مائارىپ ئىدارىسى ئوتتۇرا، باشلانغۇچ مەكتەپلەردىكى «3 قالايمىقان»غا ياتىدىغان مەسىلىلەرگە چەك قويدى

ئىختىيارىي مۇخبىرىمىز ئەھەد مۇھەممەت خەۋەر قىلىدۇ: شايار ناھىيىلىك مائارىپ ئىدارىسى يېقىندا ئۇنۇملۇك تەدبىر قوللىنىپ، ئوتتۇرا، باشلانغۇچ مەكتەپلەردە ساقلىنىۋاتقان قالايمىقان ھەق ئېلىش، قالايمىقان جەرىمانە قويۇش، قالايمىقان سېلىق سېلىش مەسىلىلىرىنى چەكلىدى.

ناھىيىلىك مائارىپ ئىدارىسى تەكشۈرۈش ئۆمىكى تەشكىللەپ، پۈتۈن ناھىيىدىكى 150 تىن ئارتۇق ئوتتۇرا، باشلانغۇچ مەكتەپنى تەكشۈردى. شۇنىڭ بىلەن بىر ۋاقىتتا ئوقۇغۇچىلارغا تاشلاندۇق بويۇملارنى يىغدۇرۇش، ئوقۇغۇچىلاردىن تازىلىق ھەققى، ئامانلىق ھەققى، سۇ ھەققى، ئىسسىنىش ھەققى، ۋاكالىتەن دەرس ئۆتۈش ھەققى، تازىلىق قوراللىرى سېتىۋېلىش ھەققى ئېلىش، ئوقۇغۇچىلارغا ھەر خىل جەرىمانىلەرنى قويۇش

ناھىيىنىڭ بىر مۇئاۋىن ھاكىمى بىلەن مائارىپ ئىدارىسىنىڭ باشلىقى مەسئۇل بولدى. بەلگىلىمىگە خىلاپلىق قىلغان مەكتەپ مۇدىرلىرىنى ۋەزىپىسىدىن ئېلىپ تاشلاش ھەم ئۇلارغا جەرىمانە قويۇش توغرىسىدا ئۇقتۇرۇش تارقىتىلدى.

بالىلار ئۆزىگە تەۋە ئىشنى ئۆزى قىلسۇن

تۇنجى مۇئەللىم

ئۈرۈمچى شەھىرىدىكى باشلانغۇچ مەكتەپلەردە ئاتا-ئانىلارنىڭ دائىم دېگۈدەك بالىلىرى ئوقۇيدىغان دەرسخانىلارنى تازىلاۋاتقانلىقىنى، بالىلىرىنىڭ دەپتەر -كىتابلىرىنى يىغىشتۇرۇپ بېرىۋاتقانلىقىنى، سومكىسىنى كۆتۈرۈشۈپ بېرىدىغانلىقىنى ھەتتا بەزى ئاتا - ئانىلارنىڭ دوسكىدىكى ئوقۇتقۇچى بەرگەن تاپشۇرۇقلارنى بالىلىرىغا ۋاكالىتەن كۆچۈرۈپ بېرىۋاتقانلىقىنى كۆرۈپ ھەم ئاڭلاپ تۇرىمىز. ئەگەر بىز نەزىرىمىزنى ئاشۇ بالىلارنىڭ ئائىلىسىگە يۆتكىسەك مۇشۇنىڭغا ئوخشاپ كېتىدىغان ئەھۋاللارنى كۆپلەپ ئۇچرىتىمىز. ئائىلىلەردە ئاتا-ئانىلار بالىلار تاپشۇرۇق ئىشلەپ بولغاندا دەپتەر-قەلەملىرىنى يىغىشتۇرۇپ بېرىدىغان، دەرسلىك جەدۋىلىگە قارىشىپ بېرىدىغان، بالىلارنىڭ شۇ كۈنى ئىشلىتىدىغان دەرسلىكلىرىنى ئايرىپ سومكىسىغا سېلىپ بېرىدىغان ئەھۋاللار خېلى كۆپ. بۇنداق ئاتا - ئانىلار بۇ ئىشلارنى ناھايىتى تەبىئىي ۋە قىزغىنلىق بىلەن قىلىدۇ، گويا بۇ ئىشلار ئۇلارنىڭ مۇقەددەس بۇرچىدەك. بالىلارنىڭ چامى يېتىدىغان ئىشلارنى ئۇلارنىڭ ئۆزلىرىنىڭ قىلىشى لازىملىقى بۇنداق ئاتا - ئانىلارنىڭ ئۇخلىسا چۈشىگىمۇ كىرمەيدۇ.

بۇنداق «كۆيۈنۈش» شەكلىدە بالىلارنىڭ يۈكىنى يېنىكلىتىش، ئۇلارنىڭ زېھنىنى مەركەزلەشتۈرۈپ پەن - مەدەنىيەت بىلىملىرىنى كۆپرەك ئۆگىنىشكە ياردەم بېرىش مەقسەت قىلىنغان بولسىمۇ، بۇ خىل ئۇسۇل يەنىلا توغرا ئەمەس. بۇنداق «كۆيۈنۈش» نەتىجىسىدە بالىلارنىڭ يۈكى ئاز - تولا يېنىكلەپ قالسىمۇ، ئەمما ئۇ بالىلارنىڭ ئەمگەك ئىقتىدارى، ياشاش ئىقتىدارى ۋە مەسئۇلىيەت تۇيغۇسىنىڭ يوقىلىشىغا سەۋەب بولۇپ قالىدۇ، ئەمەلىيەتتە بۇلار بالىلار كەلگۈسى جەمئىيەتكە لايىقلىشىش ئۈچۈن ھازىرلاشقا تېگىشلىك زۆرۈر ئاساسىي ساپا ھېسابلىنىدۇ.

يۇقىرىقى خاتالىقنى بالىلاردىن كۆرۈشكە بولمايدۇ، بەلكى ئۇ ئاتا - ئانىلارنىڭ سەۋەنلىكى. ئاتا - ئانىلار بالىلارغا كۆيۈندۈم، دەپ ئۆزلىرى بىلىپ-بىلمەي بالىلارنىڭ ئۆزىنى باشقۇرۇش ئىقتىدارىنى چېنىقتۇرۇش پۇرسىتىنى تارتىۋالىدۇ، ئاتا - ئانىلار سوغۇققانلىق بىلەن ئويلىنىپ، بالىلارنىڭ ئۆزى قىلىشقا تېگىشلىك ھەم ئۇلارنىڭ پۈتۈنلەي چامى يېتىدىغان ئىشلارنى تارتىۋېلىشتىن ساقلىنىشى لازىم. بالىلار ئۆزىگە تەۋە ئىشنى ئۆزى قىلسۇن. شۇندىلا بىز ئەۋلادلارغا ھەققىي كۆيۈنگەن، غەمخورلۇق قىلغان بولىمىز.

يۇ شۇاڭ

«مائارىپ ۋە تەرەققىيات» مەخسۇس بېتى توغرىسىدا قىسقىچە ئىلاۋە

مائارىپ – تەرەققىياتنىڭ مەڭگۈلۈك ئانىسى

ئىستون ئوبزورچىسى ئەركىن ئابدۇجېلىل

مائارىپ بىر دۆلەت ياكى بىر مىللەتكە نىسبەتەن ئېيتقاندا، بۈگۈنكى دۇنيادا مۇستەھكەم پۇت تىرەپ تۇرۇشنىڭ ئاساسى ھېسابلىنىدۇ. مائارىپتىن ئايرىلغان، مائارىپ تەرەققىياتى تۇرغۇنلۇق پاتقىقىغا پېتىپ قالغان دۆلەت ۋە مىللەتنىڭ تۇرلۇك-تۈمەن خىرىسلار بىلەن تولغان، مەۋجۇتلۇقنى ساقلاش ۋە تەرەققىيات ئۈستىدىكى رىقابەت كۆنسېرى كەسكىنلىشىۋاتقان دەۋر تەلىپىگە ماسلىشىپ مېڭىشى، قاتاردىن قالماسلىقى ناھايىتى تەس. مائارىپ ھەقىقەتەن مۇھىم، مائارىپتىن ئايرىلغان تەرەققىيات، يۈكسىلىشنى تەسەۋۋۇر قىلىش مۇمكىن ئەمەس. مەملىكىتىمىزدىكى يىراقنى كۆرگۈچى ئىستراتېگىيىچىلەر، پېداگوگلارنىڭ مائارىپنى ئالدىن ...

يۈكسەلدۈرۈشنى چىك تۇتقانلىقىنىڭ نەتىجىسى.

ئاپتونوم رايونىمىزنىڭ مائارىپ تەرەققىياتىغا نەزىرىمىزنى ئاغدۇرساق، بىزنىڭ مائارىپىمىز يېقىنقى ئاز كەم 20 يىل ئىچىدە مەلۇم تەرەققىياتلارغا ئېرىشتى. لېكىن بۇ تەرەققىيات ئىچكى ئۆلكىلەرنىڭ تەرەققىياتىدىن خېلى ئاستا بولدى. بىزنىڭ كۆرگەن، بىلگەنلىرىمىز يېتەرلىك بولمىغاچقا، ئوقۇتۇش ئۇسۇللىرىمىز تېخىچە ئەنئەنىۋى قائىدىلەر ئىسكەنجىسىنى بۆسۈپ چىقالمىدى، ئوقۇتۇش مېتودى ۋە مائارىپ ئۈستىدىكى تەتقىقات،

قوراللىرى سېتىۋېلىش ھەققى ئېلىش، ئوقۇغۇچىلارغا ھەر خىل جەرىمانىلەرنى قويۇش مەسىلىلىرىنى توسۇش توغرىسىدا بەلگىلىمە تۈزۈپ تارقاتتى. بۇ بەلگىلىمىلەرنىڭ يۈرگۈزۈلۈش ئەھۋالىنى تەكشۈرۈش ئۈچۈن ناھىيىدىكى 7 يېزا، 1 بازار، 2 فېرمىنىڭ ھەر بىرىگە بىردىن پاش قىلىش تېلېفونى، 150 جايغا پاش قىلىش ساندۇقى ئورناتتى. بۇنىڭغا

تەرەققىيات، يۈكسىلىشنى تەسەۋۋۇر قىلىش مۇمكىن ئەمەس. مەملىكىتىمىزدىكى يىراقنى كۆرگۈچى ئىستراتېگىيىچىلەر، پېداگوكلارنىڭ مائارىپنى ئالدىن تەرەققىي قىلدۇرۇلىدىغان ئىستراتېگىيىلىك ئورۇنغا قويۇشنى، ئىمتىھان مائارىپىدىن ساپا مائارىپىغا ئۆتۈشنى تەكىتلىشى مائارىپنىڭ ئىقتىسادىي، ئىجتىمائىي تەرەققىياتتا قانچىلىك مۇھىم رول ئوينايدىغانلىقىنى تولۇق تونۇپ يەتكەنلىكىنىڭ تىپىك دەلىلى. پەن - تېخنىكا، ئىقتىسادىي كۈچ، ھەقىقىي ئىختىساسلىقلارنى يېتىشتۈرۈش جەھەتتىكى خەلقئارالىق رىقابەتتە ئامېرىكا، ياپونىيە، گېرمانىيىگە ئوخشاش تەرەققىي قىلغان ئەللەرنىڭ غالىبلىق ئورنىنى ئىزچىل قولدىن بەرمەي تېز ئىلگىرىلىشى ئۇلارنىڭ مائارىپقا، مائارىپ تۈزۈلمىسىنى مۇكەممەللەشتۈرۈشكە ئالاھىدە ئەھمىيەت بەرگەنلىكىنىڭ، كىشىلەرنىڭ ئەقىل بۇلىقىنى ئېچىش ۋە ئۇنىڭدىن پايدىلىنىشنى، ئىقتىدار يېتىلدۈرۈش مائارىپىنى

تۇرپان شەھىرىنىڭ ئايدىڭكۆل يېزا داجاڭزا باشلانغۇچ مەكتىپى يۇقىرىنىڭ ساپا مائارىپىنى يولغا قويۇش چاقىرىقىغا قىزغىن ئاۋاز قوشۇپ، بارلىق ئوقۇتقۇچى، ئوقۇغۇچىلارنى ساپا مائارىپىغا ئائىت ماتېرىياللارنى ئۆگىنىشكە ئۇيۇشتۇرۇپ، ئۇلارنىڭ ساپا مائارىپىغا بولغان تونۇشىنى چوڭقۇرلاشتۇردى.

سۈرەتتە: ئوقۇتقۇچىلار ساپا مائارىپىغا ئائىت ماتېرىياللارنى ئۆگەنمەكتە.

ھېسامىدىن ھاجى فوتوسى

رۇڭشيەن ناھىيىسىدىكى 60% يېزىلىق مەركىزىي باشلانغۇچ مەكتەپتە كومپيۇتېر ئىشلىتىلىدىغان بولدى

مائارىپ ئۇچۇرى

سىچۈەن ئۆلكىسىنىڭ رۇڭشيەن ناھىيىلىك مائارىپ كومىتېتى باشلانغۇچ مەكتەپلەردە كومپيۇتېر بىلىملىرىنى ئوقۇتۇشنى ھازىرقى زامان مائارىپىنىڭ بەلگىسى ھەمدە ساپا مائارىپىنىڭ مۇھىم تەركىبىي قىسمى، دەپ تونۇپ، يېزا باشلانغۇچ مەكتەپلىرىنى كومپيۇتېرلاشتۇرۇش قۇرۇلۇشىنى تېز سۈرئەتتە ئىلگىرى سۈردى. بۇ ناھىيىدىكى باشلانغۇچ مەكتەپلەر مەبلەغ ھەل قىلىپ 420 كومپيۇتېر سېتىۋالدى ھەم 27 كومپيۇتېر مەشغۇلات ئۆيى سالدى. شۇنىڭ بىلەن بۇلتۇر 9 - ئاينىڭ 1- كۈنىدىن باشلاپ رۇڭشيەن ناھىيىسىنىڭ يېزىلىرىدىكى ئوقۇغۇچىلارمۇ چوڭ، ئوتتۇرا تىپتىكى شەھەرلەردىكى ئوقۇغۇچىلارغا ئوخشاش كومپيۇتېر مەشغۇلاتىنى ئۆگىنىشكە باشلىدى.

ئۇيغۇر مەخسۇس بەتلەر بۆلۈمى

مۇھەررىرلەر: ئەركىن ئابدۇجېلىل

نىجات ئابلەي

ئادالەت ئابدۇۋايىت

تېلېفون: 5818200 ئارقىلىق 3348

توغرىسىدا قىسقىچە ئىلاۋە

مائارىپ ۋە پەن - تېخنىكىغا تايىنىپ شىنجاڭنى گۈللەندۈرۈش چاقىرىقىغا قىزغىن ئاۋاز قوشۇش، ئوقۇرمەنلىرىمىزنىڭ كۆپ قاتلاملىق ئېھتىياجىنى قاندۇرۇش مەقسىتىدە بېتىمىزدە «مائارىپ ۋە تەرەققىيات» دېگەن بۇ مەخسۇس بەتنى ئاچتۇق، بۇ بەتتە ھازىرچە ئالىي مەكتەپ، ئوتتۇرا تېخنىكوملارنىڭ ئىسلاھات، تەتقىقات مۇۋەپپەقىيەتلىرى، ئوقۇتقۇچى - ئوقۇغۇچىلارنىڭ ئىزدىنىش، تەتقىقات نەتىجىلىرى تونۇشتۇرۇلغان خەۋەر - ماقالىلەر بېرىلىدىغان «مەرىپەت ئوچاقلىرىدا»؛ چەت ئەلدە ئوقۇغان، بىلىم ئاشۇرغان دوكتور، ماگىستىرلىرىمىزنىڭ چەت ئەل تىلى ئۆگىنىش، ئۇنىڭدىن پايدىلىنىش ۋە چەت ئەل تىلىنى ئۆگىنىشنىڭ ئەھمىيىتى توغرىسىدا يازغان مېغىزلىق ماقالە، مۇلاھىزىلىرى بېرىلىدىغان «تىل - خاسىيەتلىك كۆۋرۈك»؛ پۇتمەس - تۈگىمەس بىلىم خەزىنىسى بولغان كىتاب ئوقۇشنىڭ ئەھمىيىتى ۋە ئۆزلۈكىدىن كىتاب ئوقۇپ ئىختىساسلاشقىلى بولىدىغانلىقى توغرىسىدىكى تەسىرات ماقالىلىرى بېرىلىدىغان «بىلىم بۇلىقى»؛ بۇگۈنكى كۈندە ئىمتىھان مائارىپىدىن ساپا مائارىپىغا ئۆتۈشنىڭ زۆرۈرلۈكى توغرىسىدىكى ئامىباب مۇلاھىزىلەر بېرىلىدىغان «ئىمتىھان مائارىپىدىن ساپا مائارىپىغا يۈزلىنەيلى» دېگەنگە ئوخشاش ئىستونلار تەسىس قىلىنىدۇ، ئۇنىڭدىن باشقا بۇ بەتتە يەنە «مائارىپ ئۇچۇرلىرى»، «ئوتتۇرا، باشلانغۇچ مەكتەپ ئوقۇغۇچىلىرى مۇنبىرى»، «تۇنجى مۇئەللىم»، «چەت ئەل مائارىپىغا نەزەر» دېگەن ئىستونلارمۇ ئېچىلىدۇ. مائارىپچىلارنىڭ، مۇتەخەسسىسلەرنىڭ بۇ بەتنىڭ ياخشى چىقىرىلىشى ئۈچۈن قىممەتلىك تەكلىپ، پىكىرلىرىنى ئايىماسلىقىنى، ۋاقتى - ۋاقتىدا ئىخچام خەۋەر - ماقالىلەر بىلەن تەمىنلەپ تۇرۇشىنى ئۈمىد قىلىمىز.

ئۇيغۇر مەخسۇس بەتلەر بۆلۈمىدىن

ئالتۇن مېدال ۋە نوبېل مۇكاپاتى

جاڭ يوڭ

جۇڭگو بالىلىرى ھەقىقەتەن ئەقىللىق. بۇ، مۇنازىرە تەلەپ قىلمايدىغان پاكىت. جۇڭگولۇق ئوقۇغۇچىلار ھەر قېتىم خەلقئارا ئولىمپىك ماتېماتىكا، فىزىكا مۇسابىقىلىرىگە قاتناشقاندا تولۇق غەلىبە قىلىپ كەلدى، ئۆتكەن يىلنىلا تىلغا ئالساق، جۇڭگولۇق 6 ئوقۇغۇچى ئارگېنتىنادا ئۆتكۈزۈلگەن بۇ خىلدىكى مۇسابىقىگە قاتنىشىپ 6 ئالتۇن مېدال ئالدى. بۇنىڭدىن جۇڭگولۇقلار شادلاندى، چەت ئەللىكلەرمۇ ئۇلارغا قايىل بولماي تۇرالمىدى.

خۇشاللىقىمىز بېسىلماي تۇرۇپلا نوبېل مۇكاپاتىنىڭ تارقىتىلغانلىق خەۋىرى يېتىپ كەلدى. مۇكاپاتقا ئېرىشكۈچىلەر ئىچىدە سېرىق تەنلىك، قارا چاچلىق بىرەيلەن بار ئىدى. ئۇ بىزگە تولىمۇ يېقىشلىق بىلىندى. ئەمما ئۇنىڭ «ئائىلە نەسەبى»نى سۈرۈشتۈرۈپ كۆرۈۋېدۇق، ئۇلۇغ بوۋىلىرىدىن تارتىپلا ئامېرىكا تەۋەلىكىدە بولغانلىقى مەلۇم بولدى. شۇنىڭ بىلەن يەنە خۇرسىنغان ھالدا: نوبېل مۇكاپاتى نېمە ئۈچۈن ھەر دائىم باشقىلارغىلا تېگىل بولىدۇ، دېيىشتۇق.

بىز جۇڭگولۇقلار ئەمەلىيەتتە نوبېل مۇكاپاتى ئېلىشنى، دۇنيا پەن - تېخنىكىسىنىڭ بۇ يۇقىرى پەللىسىگە چىقىشنى ناھايىتى ئارزۇ قىلىمىز. نەچچە ئەۋلاد كىشىلىرىمىزنىڭ بۇ توغرىدىكى چۈشى رېئاللىققا ئايلىنالمىدى. جۇڭگولۇق ئوقۇغۇچىلار ئولىمپىك ماتېماتىكا مۇسابىقىسىگە ئوخشاش مۇسابىقىلەردە زور ئۇتۇقلارنى قولغا كەلتۈرۈۋاتىدۇ، ئەمما ھازىرغىچە نوبېل مۇكاپاتىغا ئېرىشكۈچىلەر تىزىملىكىدە بىزنىڭكىلەرنىڭ ئىسمى يوق. نەزەرىيە جەھەتتىن ئېيتقاندا ئولىمپىك پەنلەر مۇسابىقىسى بىلەن نوبېل مۇكاپاتى بىر - بىرىگە زىت ئەمەس. بىراق بىزنى ئۆتۈش قىيىن بولغان بىر ھاڭ نوبېل مۇكاپاتىدىن ئايرىپ تۇرۇۋاتىدۇ. بۇنداق بولۇشىدىكى سەۋەب نەدە؟ چوڭقۇر ئويلىنىپ كۆرگەندىن كېيىن، تۈپ سەۋەبنىڭ ھازىر جۇڭگودا يولغا قويۇلۇۋاتقان «ئىمتىھان مائارىپى»نىڭ ئەقىل ئىگىلىرىنىڭ ئەقلىنى بوغۇپ قويۇۋاتقانلىقىدا ئىكەنلىكىنى ھېس قىلىمىز.

«ئىمتىھان مائارىپى»نى ئۆزگەرتىش 1 - 2 كۈندىلا ئورۇندىلىدىغان ئىش ئەمەس. ئادەم تەربىيىلەشتە ئاساس سېلىشقىلا ئەھمىيەت بېرىپ، ئۆگەنگەنلىرىنى ئىشلىتىشكە سەل قاراش، ئىمتىھان نومۇرىغىلا ئەھمىيەت بېرىپ ئىقتىدار يېتىلدۈرۈشكە سەل قاراش، ئاز ساندىكىلەرگىلا كۆڭۈل بۆلۈپ كۆپچىلىكنى يېتەكلەشكە سەل قاراش قارىشى بىزگە رودۇپايدەك چاپلىشىۋالغاچقا، ئۇنىڭدىن قۇتۇلۇش ناھايىتى قىيىن. ئاشۇ مۇسابىقىلەردە ئۈزۈپ چىققان «سەرخىل»لىرىمىز بىلەنلا كۆڭلىمىزنى تەسكىن تاپقۇزساق، ئەمما بۇلارنىڭ شانلىق نەتىجىلىرى نەگىچە بېرىپ توختىدى؟ مەملىكىتىمىزدىن بىرنەچچە نۆۋەتلىك ئولىمپىك پەنلەر مۇسابىقىسىدە ئالتۇن مېدالغا ئېرىشكۈچىلەر كېيىن نەگە كەتتى؟ نېمە ئۈچۈن ئۇلارنىڭ ھەممىسى ئالتۇن مېدال ئېلىپلا ئىز - دېرەكسىز يوقىلىدۇ؟

ئەقىللىق بالىلاردىن كارغا يارىماس چوڭلارنى يېتىشتۈرۈش - بۇ، ئىمتىھان مائارىپى تۈزۈلمىسى ئويناۋاتقان تراگېدىيە. بۇ تراگېدىيە ھازىرغىچە يەنىلا ئوينىلىۋاتىدۇ، بۇ تۈزۈلمە يەنىلا تۈركۈم - تۈركۈم يارىماسلارنى يېتىلدۈرۈۋاتىدۇ. ھازىر بىزنىڭ مائارىپىمىزنىڭ نەزەرى ئاز ساندىكى بىرنەچچە ئوقۇغۇچى، بىرنەچچە نومۇر، بىرنەچچە ئالتۇن مېدالدىلا. بالىلىرىمىز ئىمتىھان بېرىش ئۈچۈنلا يارالغاندەك كۈنلىرىنى تولۇقسىز ئوتتۇرا مەكتەپكە ئۆرلەش ئىمتىھانى، تولۇق ئوتتۇرا مەكتەپكە ئۆرلەش ئىمتىھانى، ئالىي مەكتەپ ئىمتىھانى، ماگىستىرلىق ئۇنۋانىنى ئېلىش ئىمتىھانى، دوكتورلۇق ئۇنۋانىنى ئېلىش ئىمتىھانى قاتارلىق ئىمتىھانلارنى قوغلىشىپ ئۆتكۈزىدۇ، يېشى بىر يەرگە بارغىچە ئۇ ئىمتىھان، بۇ ئىمتىھاندىن قۇتۇلالمايدۇ. بالىلارنىڭ تۇغما تالانتى مانا مۇشۇنداق تۈگىمەس ئىمتىھانلار قازىنىدا قورۇلۇۋېرىپ، خاسلىقىنى تەرەققىي قىلدۇرۇشقا، ئىجادكارلىق ئىقتىدارىنى يېتىلدۈرۈشكە ئىمكانىيەت بولمايدۇ. ئىمتىھاندا يۇقىرى نومۇر ئېلىشقۇ زور خۇشاللىق ئىش. ئەمما نوبېل مۇكاپاتى ئىنسانىيەت تەرەققىياتىدا زور پايدىلىنىش قىممىتى بار پەن تەتقىقات نەتىجىسى بارلارغىلا بېرىلىدۇكى، ھەرگىز تولۇق نومۇر بېرىلگەن بىرنەچچە ئىمتىھان قەغىزىگە ياكى ئۇ، بۇ مۇسابىقىلەردە ئالغان بىرنەچچە ئالتۇن مېدالغا قاراپ بېرىلمەيدۇ.

2- قېتىملىق خەلقئارا مائارىپ نەتىجىلىرىنى باھالاشتا، بۇ تېمىنى ئىشلىگۈچىلەر 20 دۆلەتتىكى ئوتتۇرا مەكتەپ ئوقۇغۇچىلىرىنى سىناپ كۆرگەن. سىناق نەتىجىسىدىن مەلۇم بولۇشىچە: ماتېماتىكىدا مەملىكىتىمىز 1 - ئورۇندا، ئامېرىكا 10 نەچچىنچى ئورۇندا تۇرغان؛ پەننىي بىلىملەر نەتىجىسى جەھەتتە مەملىكىتىمىز 15 - ئورۇندا تۇرغان. بۇنىڭ ئىچىدە مەملىكىتىمىز بالىلىرىنىڭ تۇرمۇش بىلىملىرى جەھەتتىكى نەتىجىسى ناھايىتى تۆۋەن بولغان. مەسىلەن، بۇلغانغان سۇدا بېلىق نېمە ئۈچۈن ئۆلۈپ قالىدۇ، چۈجە تۇخۇمدىن چىقىشتىن بۇرۇن قانداق ئوزۇقلىنىدۇ؟ دېگەنگە ئوخشاش سوئاللارغا كۆپ ساندىكىسى جاۋاب بېرەلمىگەن. مانا بۇلار مەملىكىتىمىز مائارىپىدىكى نوقسانلارنى ئېنىق ئىپادىلەپ بېرىدۇ. بىز ئاساس خاراكتېرىدىكى بىلىملەر بىلەنلا تەربىيىلەشكە، ئەھمىيىتى زور بولمىغان ئىمتىھان، مۇسابىقىلەرگىلا ئېسىلىۋېلىپ، ئوقۇغۇچىلارنىڭ ئۆگەنگەنلىرىدىن پايدىلىنىش ئىقتىدارىنى، تۇرمۇش ئىقتىدارىنى، ئىجاد قىلىش ئىقتىدارىنى يېتىلدۈرۈشنى نەزەرىمىزدىن ساقىت قىلىپ قويۇۋاتىمىز.

دۇنيادىكى ئاھالىسى ئەڭ كۆپ دۆلەت بولۇش سۈپىتى بىلەن دۆلىتىمىزنى باشقا دۆلەتلەرگە سېلىشتۇرۇپ كۆرسەك، بۇگۈنكى دۇنيانىڭ تەرەققىيات ئېقىمى بىلەن سېلىشتۇرۇپ كۆرسەك، بىز تېخى ناھايىتى ئارقىدا، 100 نەچچە يىللىق ھاقارەتلىك تارىخنىڭ قايتىلانماسلىقى ئۈچۈن، پەن - مەدەنىيەت جەھەتتە ئالدىنقى قاتاردا كېتىۋاتقان دۆلەتلەر قاتارىدىن ئورۇن ئېلىش ئۈچۈن، چوقۇم ھەقىقىي ئىجاد قىلىش ئىقتىدارىغا ئىگە، ئەتراپلىق يېتىلگەن يۇقىرى ساپالىق ئىختىساس ئىگىلىرىنى يېتىلدۈرۈشىمىز زۆرۈر، دۆلەتنى قۇدرەت تاپقۇزۇش - مائارىپتا، مائارىپتىلا قېيىش بولىدىكەن، دۆلەتنىڭ گۈللىنىشىدە ئۈمىد قالمايدۇ.

ئىمتىھان مائارىپىدىن ساپا مائارىپىغا يۈزلىنەيلى

لى پېڭ ئىچكى موڭغۇل ۋە فۇجيەن ۋەكىللەر ئۆمەكلىرىنىڭ مۇزاكىرىسىگە قاتناشتى

شىنخۇا ئاگېنتلىقى، بېيجىڭ، 11 - مارت تېلېگرامىمىسى. گوۋۈيۈەن زۇڭلىسى لى پېڭ بۈگۈن ئىچكى موڭغۇل ۋەكىللەر ئۆمكىنىڭ مۇزاكىرىسىگە قاتناشقاندا مۇنداق دەپ كۆرسەتتى: ئوتتۇرا، غەربىي قىسىم رايونلىرى بايلىق مەنبەسى مول بولۇش ئەۋزەللىكىنى ئىقتىسادىي ئەۋزەللىكىگە ئايلاندۇرۇپ، ئىقتىسادىي تەرەققىياتنى تېزلىتىپ، رايونلار ئارىسىدىكى تەرەققىيات پەرقىنى يەنمۇ ئازايتىشى لازىم.

لى پېڭ مۇنداق دەپ كۆرسەتتى: ئىچكى موڭغۇل ئاپتونوم رايونىنىڭ بايلىقى مول، كۆمۈر قاتارلىق كان بايلىقى ۋە دېھقانچىلىق، چارۋىچىلىق بايلىقى مەملىكەت بويىچە مۇھىم ئورۇندا تۇرىدۇ. مانا بۇ ئىچكى موڭغۇلنى تەرەققىي قىلدۇرۇشتىكى ئەۋزەللىك. ئىچكى موڭغۇل بايلىق ئەۋزەللىكىنى ئىقتىسادىي ئەۋزەللىككە ئايلاندۇرۇپ، ئۆز رايونىنىڭ ئىقتىسادىنىڭ تېز راۋاجلىنىشىنى ئىلگىرى سۈرۈشى لازىم.

شىنخۇا ئاگېنتلىقى، بېيجىڭ، 11 - مارت تېلېگرامىمىسى. گوۋۈيۈەن زۇڭلىسى لى پېڭ بۈگۈن فۇجيەن ۋەكىللەر ئۆمكىنىڭ مۇزاكىرىسىگە قاتناشقاندا مۇنداق دەپ كۆرسەتتى: ئۆمكىنىڭ مۇزاكىرىسىگە قاتناشقاندا مۇنداق دېدى: 5 يىلدىن بۇيان فۇجيەن ئۆلكىسى ھەر جەھەتتە زور نەتىجىلەرنى قولغا كەلتۈردى. فۇجيەن ئىقتىسادىنىڭ تېز راۋاجلىنىشى ئىسلاھات، ئېچىۋېتىشكە پايدىلىق، ئېنېرگىيە، قاتناش، خەۋەرلىشىش قاتارلىق ئاساس مۇئەسسەسىلەر قۇرۇلۇشىغا پايدىلىق.

لى پېڭ شەرقىي جەنۇبىي ئاسىيا پۇل مۇئامىلىسى كرىزىسى ئۈستىدە توختالغاندا مۇنداق دېدى: دۇنيا ئىقتىسادىدا يۈز بەرگەن ھەر خىل ئۆزگىرىشلەرنى تەتقىق قىلىشىمىز ۋە ھەل قىلىشىمىز، ئۇنىڭ ئۆزگىرىش ۋەزىيىتىنى كۆزىتىشىمىز، ئىشكىنى سىرتقا ئېچىۋېتىشنى يەنمۇ ئىلگىرى سۈرۈشىمىز لازىم. ئۇ مۇنۇلارنى تەكىتلىدى: سۇپەت ئارقىلىق غەلبىنى قولغا كەلتۈرۈش بىلەن بازارنى كۆپ مەنبەلەشتۈرۈش ئىستراتېگىيىسىنى پائال يولغا قويۇپ، ئەسلىدىكى بازارنى مۇستەھكەملەش ئاساسىدا تىرىشىپ يېڭى بازار ئېچىپ، ئېكسپورت يوللىرىنى كېڭەيتىش لازىم.

ئەسقەت كەرىمباي، مەمتىمىن زاكىرلار «98 تۇرپان ئۇزۇم سەيلىسى» نىڭ ئاخبارات ئېلان قىلىش يىغىندا مۇنداق دەپ تەكتلىدى:

ئۇزۇم سەيلىسىنىڭ تەشۋىقات سالمىقىنى زورايتىپ، تۇرپاننى مەملىكەت ئىچى ۋە سرتىغا تېخىمۇ ياخشى تونۇشتۇرۇش لازىم

ئۆز مۇخبىرىمىز گۈلزار مۇھەممەت، پىراكتىكانت مۇخبىر تۇرسۇنگۈل مەخمۇت خەۋەر قىلىدۇ: 3 - ئاينىڭ 10 - كۈنى چۈشتىن كېيىن ئۆتكۈزۈلگەن 8 - نۆۋەتلىك «تۇرپان ئۇزۇم سەيلىسى»نىڭ ئاخبارات ئېلان قىلىش يىغىنىدا ئاپتونوم رايونلۇق پارتكومنىڭ مۇئاۋىن شۇجىسى ئەسقەت كەرىمباي، ئاپتونوم رايونىنىڭ مۇئاۋىن رەئىسى مەمتىمىن زاكىرلار مۇنداق دەپ تەكتلىدى: «تۇرپان ئۇزۇم سەيلىسى»نىڭ تەشۋىقات سالمىقىنى زورايتىپ، تۇرپاننى مەملىكەت ئىچى ۋە سرتىغا تېخىمۇ ياخشى تونۇشتۇرۇش لازىم.

ئاخبارات ئېلان قىلىش يىغىنىغا ئاپتونوم رايونلۇق پارتكوم تەشۋىقات بۆلۈمىنىڭ مۇئاۋىن باشلىقى شياۋچياڭ رىياسەتچىلىك قىلدى. تۇرپان ۋىلايىتىنىڭ مۇئاۋىن ۋالىيسى ئابلاقاسىم «98 تۇرپان ئۇزۇم سەيلىسى»نىڭ تەييارلىق خىزمەتلىرىنى تونۇشتۇردى.

ئەسقەت كەرىمباي مۇنداق دېدى: تۇرپان ئۇزۇم سەيلىسى مەملىكەت بويىچە 40 مەدەنىيەت بايراملىرىنىڭ بىرى ھەمدە شىنجاڭنىڭ مەدەنىيىتىنى نامايان قىلىدىغان پائالىيەتلەرنىڭ ياخشى تونۇشتۇرۇش لازىم.

ئاخبارات ئېلان قىلىش يىغىنىغا ئاپتونوم رايونلۇق پارتكوم تەشۋىقات بۆلۈمىنىڭ مۇئاۋىن باشلىقى شياۋچياڭ رىياسەتچىلىك قىلدى. تۇرپان ۋىلايىتىنىڭ مۇئاۋىن ۋالىيسى ئابلاقاسىم «98 تۇرپان ئۇزۇم سەيلىسى»نىڭ تەييارلىق خىزمەتلىرىنى تونۇشتۇردى.

ئەسقەت كەرىمباي مۇنداق دېدى: تۇرپان ئۇزۇم سەيلىسى مەملىكەت بويىچە 40 مەدەنىيەت بايراملىرىنىڭ بىرى ھەمدە شىنجاڭنىڭ مەدەنىيىتىنى نامايان قىلىدىغان پائالىيەتلەرنىڭ بىرگە چايغا قاتناشتى ھەمدە ئۇلار بىلەن بىرلىكتە ئەدەبىيات-سەنئەت نومۇرلىرىنى كۆردى.

شىنخۇا ئاگېنتلىقى

جۇيۇگشۇن لېي فېڭدىن ئۆگىنىشتە مۇھىم نۇقتىنى ئىدىيىۋى ساپا، ئەخلاق ساپاسىنى ئۆستۈرۈشكە قارىتىش لازىم، دېدى

ئىختىيارىي مۇخبىرىمىز ئەبجان سادىق خەۋەر قىلىدۇ: لەنجۇ ھەربىي رايونى بويىچە لېي فېڭدىن ئۆگىنىشتىكى ئىلغار شەخسلەرنىڭ ئىش - پائالىيەتلىرىدىن دوكلات بېرىش ئۆمىكىدىكىلەر 3 - ئاينىڭ 10 - كۈنى چۈشتىن بۇرۇن ئۇرۇمچى «1 - ئاۋغۇست» ھەربىيلەر كۇلۇبىدا دوكلات بەردى.

لەنجۇ ھەربىي رايونى مەلۇم قوماندانلىق شتابى مەھپىي ئىشلار باشقارمىسىنىڭ سەمۇسى لى من، مەلۇم تۇەن 2 - يېڭ زەمبىرەك لەينىنىڭ لەينجاڭى جاڭ دېجىن، شىنجاڭ ھەربىي رايونى مەلۇم قىسىم 4 - لەينىنىڭ لەينجاڭى گاۋيەنچاۋ ئۇزلىرىنىڭ خىزمەت ئورنىدا لېي فېڭ روھىنى ئۆگىنىش ۋە ئەملىيەتتىن ئوتكۈزۈشكە دائىر ئىلغار ئىش - پائالىيەتلىرىنى تونۇشتۇردى.

دوكلات بېرىش يىغىنىدا جۇيۇگشۇن مۇنداق دېدى: قىسملاردىكى كوماندىر - جەڭچىلەر بىرنېچىدىن، لېي فېڭ روھىنى جارى قىلدۇرۇشنىڭ رەئىس جياڭ زېمىننىڭ ئارمىيە مەنۋى مەدەنىيلىك قورۇلۇشىدا جەمئىيەتنىڭ ئالدىدا مېڭىشى كېرەك، دېگەن مۇھىم يولبورۇقىنى ئىزچىللاشتۇرۇش، ئەملىيلەشتۈرۈشنىڭ جىددىي تەلىپى ئىكەنلىكىنى تونۇپ يېتىشى كېرەك؛ ئىككىنچىدىن، لېي فېڭ روھىنى جارى قىلدۇرۇشنىڭ يېڭى ۋەزىيەتتە قىسملارنىڭ ئىدىيە، ئەخلاق قۇرۇلۇشىنى كۈچەيتىشنىڭ ئوبيېكتىپ تەلىپى ئىكەنلىكىنى، لېي فېڭدىن ئۆگىنىش پائالىيىتىنى چوڭقۇر قانات يايدۇرۇش بۇنىڭ ئۈچۈن ئەڭ مۇھىم ئۇسۇل ئىكەنلىكىنى چۈشىنىشى كېرەك.

خەلق قۇرۇلتىيى ۋەكىللىرى يەتكۈزگەن ئۇچۇرغا قارىغاندا

دۆلتىمىزدىكى 5 ئاپتونوم رايونىنىڭ ئىشكىنى سرتقا ئېچىۋېتىش قەدىمى تېزلىتىلگەن

شىنخۇا ئاگېنتلىقى، بېيجىڭ، 10 - مارت تېلېگرامىمىسى. 5 ئاپتونوم رايونىدىن كېلىپ 9 - نۆۋەتلىك مەملىكەتلىك خەلق قۇرۇلتىيىنىڭ 1 - يىغىنىغا قاتنىشىۋاتقان ۋەكىللەر ئېلىپ كەلگەن ئۇچۇرلاردىن قارىغاندا، دۆلتىمىزنىڭ ئىقتىسادىي ئىستراتېگىيىلىك مۇھىم نۇقتىنى غەربكە يۆتكىشى ۋە غەربىي قىسمىغا ئېتىبار بېرىشكە دائىر بىر قاتار سىياسەتلىرى كۆرۈنەرلىك نەتىجىلەرگە ئېرىشكەن.

بۇلتۇر 5 ئاپتونوم رايونىنىڭ ئىمپورت - ئېكسپورت ئومۇمىي سوممىسى 6 مىليارد 200 مىليون دوللارغا يەتكەن، ئەملىي پايدىلانغان چەت ئەل مەبلىغى 2 مىليارد 570 مىليون دوللارغا يېتىپ تارىختا ئەڭ ياخشى نەتىجە قولغا كەلتۈرۈلگەن. ئىشكىنى سرتقا ئېچىۋېتىش دائىرىسى ۋە كۆلىمىمۇ ئۆزلۈكسىز كېڭەيگەن، تەرەققىياتى تېز بولغان.

خەلق قۇرۇلتىيى ۋەكىللىرى نەتىجىلەرگە ئېرىشىش بىلەن بىرگە، يەنە ئۆزلىرىنىڭ ئەتراپلىق ساھەلەرگە كېڭەيتىلگەن يۇزلىنىش بارلىققا كەلدى».

چېگرا ئېغىزلىرىغا يېقىن بولغان نېگىشيا خۇيزۇ ئاپتونوم رايونى ئېچىۋېتىش جەريانىدا پەيدىنپەي بېكىنمە ھالەتتىن قوتۇلغان. خەلق قۇرۇلتىيى ۋەكىلى، ئاپتونوم رايونىنىڭ مۇۋاققەت رەئىسى ماچىجى مۇنداق دېدى: بۇلتۇر ئاپتونوم ئىچىنەرگىيە مەنبەسى ئىنتايىن مول، تۇپرىقى مۇنبەت، ئۇنىڭ ئۇستىگە 10 مىڭ كىلومېتىردىن ئارتۇق چېگرا لىنىيىسى بولۇپ، 10 دىن ئارتۇق دۆلەت بىلەن چېگرىلىنىدۇ. ئۇنىڭدىن باشقا ئۆزگىچە مىللىي ئۇرۇپ-ئادەتكە ئىگە. بۇ، مىللىي رايونلارنىڭ ئىشكىنى سرتقا ئېچىۋېتىشتىكى ئۆزگىچە ئۈستۈنلۈكى ھېسابلىنىدۇ. يېقىنقى 5 يىلدىن بۇيان، ئۇلار دۆلەتنىڭ كۆپ خىل ئېتىبار بېرىش سىياسىتى ۋە مىللىي تېررىتورىيىلىك ئاپتونومىيە ھوقۇقىدىن تولۇق پايدىلاندى. ئۇلار شۇ جايىنىڭ ئەملىيىتىگە ئاساسەن ئىشكىنى سرتقا ئېچىۋېتىشكە دائىر بىر قاتار سىياسەت ۋە تەدبىرلەرنى

بىرى، ئاپتونوم رايونىمىزدىكى ئالاقىدار تارماقلار تۇرپان ئۇزۇم سەيلىسىنى زور كۈچ بىلەن قوللىشى، بارلىق قۇلايلىقلارنى يارىتىپ بېرىشى، ئەملىي مەسىلىلەرنى ھەل قىلىشقا يارىدەملىشىشى لازىم. ھازىردىن باشلاپ ئۇزۇم سەيلىسىنىڭ تەشۋىقات سالمىقىنى زورايتىپ، پۈتۈن جەمئىيەت ئۇنىڭغا كۆڭۈل بۆلىدىغان، ئۇنى قوللايدىغان، ئۇنى ياخشى ئۆتكۈزۈشكە ھەسسە قوشىدىغان كەيپىياتنى شەكىللەندۈرۈش لازىم.

يىغىندا مەمتىمىن زاكىرمۇ سۆز قىلدى.

قىلدۇرۇشنىڭ يېڭى ۋەزىيەتتە قىسملارنىڭ ئىدىيە، ئەخلاق قۇرۇلۇشىنى كۈچەيتىشنىڭ ئوبيېكتىپ تەلىپى ئىكەنلىكىنى، لېكىن ھېچقانداق پائالىيىتىنى چوقۇم قانات يايدۇرۇش ئارقىلىق كېلىشتۈرگەن ئاساستا - جەمئىيەتنى ھەر قاتلىق، ھەر قانداق ئەھۋالدا ئىدىيە، ئەخلاق جەھەتتە پاكلىقنى ساقلاپ، ھەر خىل مۇرەككەپ مۇھىتنىڭ سىنىقىغا بەرداشلىق بېرەلەيدىغان قىلىش لازىم؛ ئۇچىنچىدىن، لېكىن ھېچ روھنى جارى قىلدۇرۇشنىڭ «4 كە ئىگە» ئىنقلابىي ھەربىيلەرنى يېتىشتۇرۇشنىڭ ئونۇملۇق يولى ئىكەنلىكىنى تونۇش لازىم. جۈيۈگشۈن ئاخىردا قىسملاردىن لېكىن ئۆگىنىش ئۈستراتېگىيىلىك مۇھىم نۇقتىنى غەربكە يۆتكىشى ۋە غەربىي قىسمغا ئېتىبار بېرىشكە دائىر بىر قاتار سىياسەتلىرى كۆرۈنەرلىك نەتىجىلەرگە ئېرىشكەن. ئاپتونوم رايونلارنىڭ ئىشكىنى سىرتقا ئېچىۋېتىش قەدىمى زور دەرىجىدە تېزلىشىپ، شۇ جايلارنى ئىقتىساد ۋە ئىجتىمائىي ئىشلارنىڭ ئۇدا، تېز راۋاجلىنىشى كۆچلۈك ئىلگىرى سۈرۈلگەن.

يېغىنغا قاتنىشۋاتقان ئېچكى موڭغۇل، شىنجاڭ، نىڭشيا، شىزاڭ، گۇاڭشى قاتارلىق 5 ئاپتونوم رايوننىڭ خەلق قۇرۇلتىيى ۋەكىللىرىنىڭ تونۇشتۇرۇشچە، ئېچىۋېتىش دائىرىسى كېڭەيگەن، تەرەققىياتى تېز بولغان.

خەلق قۇرۇلتىيى ۋەكىلى، ئېچكى موڭغۇل ئاپتونوم رايوننىڭ رەئىسى يۈن بولۇك مۇنداق دېدى: بۇلتۇر ئاپتونوم رايون پايدىلانغان چەت ئەل مەبلىغى 240 مىليون دوللارغا يەتتى، 1996-يىلدىكىدىن% 90 ئاشتى، سىرت بىلەن بولغان ھەمكارلىق تۈرلىرى 135 كە، تاشقى سودا ئىشمىقارت-ئېكسپورت ئومۇمىي سوممىسى 1 مىليارد 300 مىليون دوللارغايەتتى. ئىشكىنى سىرتقا ئېچىۋېتىش قەدىمىنى تېزلىتىش ئۈچۈن ئاپتونوم رايون بۇ يىل يەنە يېڭى تەدبىرلەرنى ئوتتۇرىغا قويدۇق. چەت ئەل سودىگەرلىرى مەبلەغ سالىدىغان تۈرلەرنى تەكشۈرۈپ تەستىقلاش ئۈنۈمۈرسال مۇلازىملىق مەركىزى، چەت ئەل سودىگەرلىرى ئەرز قىلىش - مەسلىھەت بېرىش مۇلازىملىق مەركىزى ۋە سرتتىن سودىگەر چاقىرىش، مەبلەغ جەلپ قىلىش مۇلازىملىق مەركىزى قاتارلىقلار ئارقا- ئارقىدىن قۇرۇلدى.

بۇلتۇر شىنجاڭ ئۇيغۇر ئاپتونوم رايوننىڭ ئىمپورت- ئېكسپورت ئومۇمىي سوممىسى 1 مىليارد 400 مىليون دوللارغا يەتكەن. چەت ئەل مەبلىغىدىن پايدىلىنىپ يولغا قويغان تۈرلىرىمۇ زور دەرىجىدە كۆپەيگەن. سرتقا ئېچىۋېتىلگەن ئېغىزلار 12 گە يەتكەن. خەلق قۇرۇلتىيى ۋەكىلى،ئاپتونوم رايوننىڭ رەئىسى ئابلەت ئابدۇرېشت مۇنداق دېدى: «چەت ئەللەر شىنجاڭدا قۇرۇۋاتقان چوڭ كارخانىلار يىلمۇيىل كۆپەيمەكتە. مەبلەغ سېلىش ساھەسى يېزا ئىگىلىك بايلىقىنى ئېچىش، نېفىت - خىمىيە سانائىتى ھەم ئۇل مۇئەسسەسە قۇرۇلۇشى قاتارلىقلارغا كېڭىيىۋاتىدۇ. ئاپتونوم رايونىمىز ئىقتىسادىي ئۈنۈمدارلىقنى ئاشۇرۇش ئاساسىدا، ئىقتىسادىي قۇرۇلمىنى ئەلالاشتۇرۇش ۋە ئىقتىسادىي ئۆسۈشنى تېزلىتىش ئارقىلىق خەلقنىڭ تۇرمۇش سەۋىيىسىنى ئۈزلۈكسىز يۇقىرى كۆتۈرۈش ئۈستىدە ئىزچىل ئىزدىنىۋاتىدۇ. ئاپتونوم رايونىمىز ئىقتىسادىي ئۆسۈشنى تېزلىتىش ئۈچۈن ئاساسلىقى ئىچكى ئۆلكىلەرنىڭ ياردىمىگە تايىنىپ، ئۆزىنىڭ ئەۋزەللىكىگە ئاساسلىنىپ، ئىچكى ئۆلكىلەر بىلەن ئىقتىسادىي ھەمكارلىقنى كۈچەيتىپ، ئىچكى ئۆلكىلەرنىڭ ئىقتىسادىي تەرەققىياتىغا ئۈنۈملۈك تۈرتكە بولۇشنى ئۈمىد قىلىدۇ.

سىياسىي كېڭەش 9 - نۆۋەتلىك مەملىكەتلىك كومىتېتنىڭ 1 - سانلىق يىغىنى يېپىلدى

(بېشى 1 - بەتتە)

يىغىندا ماقۇللانغان ۋەزىپىگە تەينەلەنگەنلەرنىڭ ئىسملىكىگە ئاساسەن، سىياسىي كېڭەش 9-نۆۋەتلىك مەملىكەتلىك كومىتېتنىڭ مۇئاۋىن باش كاتىپلىرى 16 كىشىدىن تەركىب تاپتى، ئۇلار: ۋاڭ جولۇ، لياڭ جىنچۈەن، جاۋ ۋېيجى، چېن جىگۈيۇي، لى لەيلو، سۇڭ جىنشېك، جاۋ شىمىڭ، جېڭ جىيىك، جاڭ داۋچېڭ، جاڭ تىنيۇ، ۋۇمىڭشى، جاڭ باۋۋېن، باۋ يۈيجۈن، چېن يىچۈن، چېڭ مىڭدې، لى مىگكۇەنلەردىن ئىبارەت.

بۈگۈنكى دائىمىي كومىتېت يىغىنى ئېچىلىشتىن ئىلگىرى سىياسىي كېڭەش 9-نۆۋەتلىك مەملىكەتلىك كومىتېتى 2-سانلىق رەئىسلەر يىغىنى ئۆتكۈزۈپ، ئالاقىدار لايىھىلەرنى قاراپ چىقىپ، ئۇنى دائىمىي كومىتېتنىڭ قاراپ چىقىپ ماقۇللىشىغا سۇنۇشنى قارار قىلدى.

بۈگۈنكى دائىمىي كومىتېت يىغىنىغا مەملىكەتلىك سىياسىي كېڭەشنىڭ مۇئاۋىن رەئىسى يې شۇەنپىڭ رياسەتچىلىك قىلدى. يىغىنغا مەملىكەتلىك سىياسىي كېڭەشنىڭ مۇئاۋىن رەئىسلىرىدىن ياڭ رۇدەي، ۋاڭ جاۋگو، ئاپپي ئاۋاگجېنمېي، چېن ۋېيچاڭ، لۇجياشى، رېن جېنشىن، سۇڭ جېن، لى گۈيشېن، چېڭ جۇنشېك، جاڭ سىچىن، چېن جىگىيىك، دىك گۇاڭشۇن، سۇن فۇلىك، ماۋەنچى، جۇگۇاڭيا، ۋەن گوچۈەن، خۇچىلى، چېن جىنخۇا، جاۋنەنچى، ماۋ جىيۇك، بەي لىشېن، جىك شۇېك، لو خاۋسەي، جاڭ كېخۇي، جۇتىينۇك، ۋاڭ ۋېنيۈەن، باش كاتىپ جېك ۋەنتۇگلار قاتناشتى.

ھايانىنى ۋەزنەنگە نەقدىم قىلغان كىشى

— 9 - نۆۋەتلىك مەملىكەتلىك خەلق قۇرۇلتىيىنىڭ ۋەكىلى ئابدۇراخمان ئەلنىنى زىيارەت قىلغان ۋاقىتلاردىن بىر پارچە خاتىرە

«جەكشى» مېھمانخانىسىنىڭ 614 - ياتىقىدا بىز شىنجاڭ ۋەكىللەر ئۆمىكىدىكى ئۇيغۇر مۇھاجىرلار ئائىلە تاۋابىئاتلىرىنىڭ ۋەكىلى ئابدۇراخمان ئەلنى زىيارەت قىلدۇق. مەملىكەتلىك خەلق قۇرۇلتىيىغا تۆنجى قېتىم قاتناشقان بۇ ۋەكىل: «بېيجىڭغا كېلىپ خەلق قۇرۇلتىيىغا قاتنىشالىشىمنى ئويلاپمۇ باقمىغانىدىم» دېدى ناھايىتى ھاياجانلىنىپ. بۇ ئابدۇراخمان ئەلنىڭ يۇرەك سۆزى ئىدى. 1965-يىلى بېيجىڭ پېداگوگىكا ئۇنىۋېرسىتېتىنى پۈتتۈرگەن ئابدۇراخمان ئەلى ھازىر شىنجاڭ ئۇيغۇر ئاپتونوم رايونلۇق خەلق قۇرۇلتىيى دائىمىي كومىتېتىنىڭ ئەزالىقىغا سايلاندى.

شىنجاڭدا 200 مىڭدىن كۆپرەك مۇھاجىر قېرىنداش بار، بۇ مۇھاجىر قېرىنداشلار ۋەتىنىمىزنىڭ ھەر جايىدا ياشايدۇ، يەرلىك مۇھاجىرلار بىرلەشمىسىنىڭ مەسئۇلى ۋە ئابدۇراخمان ئەلى ھەمشە خەت يېزىش ۋە تېلېفون بېرىش ئارقىلىق چەت ئەللەردىكى ئۇرۇق - تۇغقان، يار - بۇرادەرلىرىگە ئېلىمىزنىڭ ئىسلاھات، ئېچىۋېتىش جەريانىدا قولغا كەلتۈرگەن نەتىجىلىرىنى، بولۇپمۇ يۇرتىدا يۈز بەرگەن غايەت زور ئۆزگىرىشلەرنى تونۇشتۇرۇپ تۇرىدۇ. ئۇ بۇ قېتىم بېيجىڭغا كېلىشتىن بۇرۇن مۇھاجىرلار بىرلەشمىسى ۋە مۇھاجىرلار ئائىلە تاۋابىئاتلىرىدىن پىكىر ۋە تەكلىپلەرنى ئېلىپ، ئۇلارنىڭ كۆز قارىشى ۋە تەلەپلىرىنى ئاڭلىدى. بېيجىڭغا كەلگەندىن كېيىن ئۇ مۇھاجىر قېرىنداشلار، مۇھاجىرلار ئائىلە تاۋابىئاتلىرىنىڭ قانۇنىي ھوقۇق - مەنپەئىتىنى يەنمۇ ئىلگىرىلىگەن ھالدا قانۇن بويىچە قوغداش، مۇھاجىرلار ئائىلە تاۋابىئاتلىرى خىزمىتىنى ياخشى ئىشلەش توغرىسىدىكى تەكلىپنى كېچىلەپ رەتلىدى.

زىيارىتىمىز ئاخىرلاشقاندىن كېيىن ئابدۇراخمان ئەلى بىزگە مۇنداق دېدى: ھازىر، ۋەتىنىمىز تېخىمۇ گۈللەپ ياشناۋاتىدۇ، مەن مەملىكەتلىك خەلق قۇرۇلتىيىنىڭ ۋەكىلى سۈپىتىدە ۋەتىنىمىزنى تېخىمۇ قىزغىن سۆيىمەن، مۇھاجىرلار خىزمىتىنى تېخىمۇ ياخشى ئىشلەيمەن، ھاياتىمنى ۋەتىنىم ۋە خەلقىمگە تەقدىم قىلىمەن.

شىنخۇا ئاگېنتلىقى، بېيجىڭ، 15 - مارت تېلېگراممىسى

سىياسىي كېڭەش 9 - نۆۋەتلىك مەملىكەتلىك كومىتېتنىڭ 1 - سانلىق يىغىنى يېپىلدى

ماقۇللىشىغا سۇنۇشنى قارار قىلدى.

بۈگۈنكى دائىمىي كومىتېت يىغىنىغا مەملىكەتلىك سىياسىي كېڭەشنىڭ مۇئاۋىن رەئىسى يې شۇەنپىڭ رياسەتچىلىك قىلدى. يىغىنغا مەملىكەتلىك سىياسىي كېڭەشنىڭ مۇئاۋىن رەئىسلىرىدىن ياڭ رۇدەي، ۋاڭ جاۋگو، ئاپپي ئاۋاگجېنمېي، چېن ۋېيچاڭ، لۇجياشى، رېن جېنشىن، سۇڭ جېن، لى گۈيشېن، چېڭ جۇنشېك، جاڭ سىچىن، چېن جىگىيىك، دىك گۇاڭشۇن، سۇن فۇلىك، ماۋەنچى، جۇگۇاڭيا، ۋەن گوچۈەن، خۇچىلى، چېن جىنخۇا، جاۋنەنچى، ماۋ جىيۇك، بەي لىشېن، جىك شۇېك، لو خاۋسەي، جاڭ كېخۇي، جۇتىينۇك، ۋاڭ ۋېنيۈەن، باش كاتىپ جېك ۋەنتۇگلار قاتناشتى.

ئادەم ئىزدەش ئېلانى

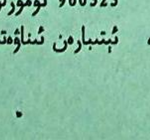

ئاتىكەم مەھەممەت: 34 ياش، بويىنىڭ ئېگىزلىكى 1.70 مېتىر، بۇغداي تۈرلۈك، نېرۋائاجىزلىق كېسىلى بار. ئوستىگە ھال رەڭ يازلىق پەلتۇ، قارا خۇرۇم ئايىغ كىيگەن، بېشىغا ئاق گۈللۈك نېپىز ياغلىق چىگگەن بولۇپ، 1997 - يىل 10- ئاينىڭ 21- كۈنى قەشقەر پەيزاۋاتتىكى ئاتا - ئانىسىنى يوقلاش ئۈچۈن پوختا تەييارلىق بىلەن قارامايدىن يولغا چىقىپ ئۇرۇمچىگە كېلىپ نۇرباغدا يوقاپ كەتكەنچە ھازىرغىچە ئىز-دېرىكى يوق. كۆرگۈچىلەر 870837 — 0990 تېلېفون ئارقىلىق قارامايلى جىنلۇك بازىرى ساقچىخانىسىدىكى ئوبۇلقاسىمغا ياكى 879379 — 0990 تېلېفون ئارقىلىق قارامايلى ئەزىيەت بۆلۈمىدىكى مەتقۇربانغا خەۋەر قىلىشنى سورايمىز. خەۋەر قىلغۇچىغا سۆيۈنچە بېرىلىدۇ. ئاتىكەم سىز بۇ خەۋەرنى ئاڭلىغاندىن كېيىن تېزدىن ئىنىگىزنىڭ ئۆيىگە قايتىڭ، ئاتا - ئانىڭىز شۇ ئۆيدە ساقلايدۇ.

* * * * * * * *

ئېلانلار

ئۇرۇمچى شەھىرى «تىيانشان» رايونلۇق س س م ب ئىدارىسى تەرىپىدىن «ئەقىدە» سودا - سانائەت ھەسسىدارلىق شىركىتىگە بېرىلگەن س س م ب 138690 (ج) نومۇرلۇق بازارلارنى تىزىملاش كىنىشكىسىنى يوقاتتۇق.

«ئەقىدە» سودا - سانائەت ھەسسىدارلىق شىركىتى

* * * * * * * *

ئۇرۇمچى شەھەرلىك ئۆي - ئىمارەتلەرنى چېقىش - كۆچۈرۈش ئىشلىرىنى باشقۇرۇش ئىشخانىسىدىن بېرىلگەن توختاخۇن نامىدىكى 960323 نومۇرلۇق ئۆي خېتىنى يوقاتتىم. ئىلان قىلىنغان كۈندىن ئېتىبارەن ئىناۋەتسىز.

ئۇستازلىك مەكتىپى ئوقۇغۇچىلىرىنىڭ ئىجادىيىتىنى ئاساس قىلىپ، ئۇيغۇر ئەدەبىياتىنىڭ ئەنئەنىسىگە ئاساسەن ئىجادىي ئەمگەك قىلىش ئارقىلىق ئۇيغۇر ئەدەبىياتىنىڭ ئىلگىرى سۈرۈلۈشىگە تۆھپە قوشۇش.

ئۇستازلىك مەكتىپى ئوقۇغۇچىلىرىنىڭ ئىجادىيىتىنى ئاساس قىلىپ، ئۇيغۇر ئەدەبىياتىنىڭ ئەنئەنىسىگە ئاساسەن ئىجادىي ئەمگەك قىلىش ئارقىلىق ئۇيغۇر ئەدەبىياتىنىڭ ئىلگىرى سۈرۈلۈشىگە تۆھپە قوشۇش.

ئاپتونوم رايونىمىزدا ئايال پارتىيە ئەزالىرى قوشۇنى زورايدى، ساپاسى ئۆستى

يېقىنقى يىللاردىن بۇيان ئاپتونوم رايونىمىزدىكى ھەر دەرىجىلىك پارتىيە تەشكىلاتلىرى ئايال ئاكتىپلارنى پائال تەربىيلەپ، پارتىيىگە قوبۇل قىلىپ، ئايال پارتىيە ئەزالىرى قوشۇنىنى پەيدىنپەي زورايتىپ، ساپاسىنى ئۆستۈرۈپ، ئۇلارنى ئىقتىسادىي قۇرۇلۇش ۋە مۇقىملىقنى قوغداشتىكى مۇھىم كۈچكە ئايلاندۇردى.

پارتىيە 11- نۆۋەتلىك مەركىزىي كومىتېتى 3- ئومۇمىي يىغىنىدىن كېيىن، بولۇپمۇ 14- قۇرۇلتايىدىن بۇيان، ئاپتونوم رايونىمىزدىكى ھەر دەرىجىلىك پارتىيە تەشكىلاتلىرى مەركەز ۋە ئاپتونوم رايونلۇق پارتكومنىڭ تەلىپىگە بىنائەن، پارتىيىگە كىرىشنى تەلەپ قىلغان ئايال ئاكتىپلارنى تەربىيلەش ۋە پارتىيىگە قوبۇل قىلىش خىزمىتىنى كۈچەيتىپ، پارتىيىگە قوبۇل قىلىنىدىغان ئوبيېكتلارنى ئىشلەپچىقىرىشنىڭ 1- سېپىگە، جاپالىق خىزمەت ئورنىغا ۋە قېينىچىلىقى كۆپ جايلارغا ئەۋەتىپ چىنىقتۇرۇپ تېز يېتىلدۇردى. مەلۇماتلارغا قارىغاندا، 5 يىلدىن بۇيان 65مڭدىن ئارتۇق ئايال پارتىيىگە قوبۇل قىلىنغان، ھازىر ئاپتونوم رايونىمىزدىكى ئايال پارتىيە ئەزالىرى 189 مىڭ 339غا يېتىپ، ئومۇمىي پارتىيە ئەزاسىنىڭ 19.75 % نى ئىگىلەپ، 1992- يىلدىن كېيىن 48 % كۆپەيگەن.

ئايال پارتىيە ئەزالىرى كۆپىيىپ، ئۇلارنىڭ جەڭگىۋارلىقى كۈچەيدى. يېقىنقى بىر قانچە يىلدا دېھقانچىلىق، چارۋىچىلىق رايونلىرىدا ئېلىپ بېرىلغان ئاساسىي قاتلام تەشكىلاتلىرى مەركەز ۋە ئاپتونوم رايونلۇق پارتكومنىڭ تەلىپىگە بىنائەن، پارتىيىگە كىرىشنى تەلەپ قىلغان ئايال ئاكتىپلارنى تەربىيلەش ۋە پارتىيىگە قوبۇل قىلىش خىزمىتىنى كۈچەيتىپ، پارتىيىگە قوبۇل قىلىنىدىغان ئوبيېكتلارنى ئىشلەپچىقىرىشنىڭ 1- سېپىگە، جاپالىق خىزمەت ئورنىغا ۋە قېينىچىلىقى كۆپ جايلارغا ئەۋەتىپ چىنىقتۇرۇپ تېز يېتىلدۇردى. مەلۇماتلارغا قارىغاندا، 5 يىلدىن بۇيان 65مڭدىن ئارتۇق ئايال پارتىيىگە قوبۇل قىلىنغان، ھازىر ئاپتونوم رايونىمىزدىكى ئايال پارتىيە ئەزالىرى 189 مىڭ 339غا يېتىپ، ئومۇمىي پارتىيە ئەزاسىنىڭ 19.75 % نى ئىگىلەپ، 1992- يىلدىن كېيىن 48 % كۆپەيگەن.

ئايال پارتىيە ئەزالىرى كۆپىيىپ، ئۇلارنىڭ جەڭگىۋارلىقى كۈچەيدى. يېقىنقى بىر قانچە يىلدا دېھقانچىلىق، چارۋىچىلىق رايونلىرىدا ئېلىپ بېرىلغان ئاساسىي قاتلام تەشكىلاتلىرى مەركەز ۋە ئاپتونوم رايونلۇق پارتكومنىڭ تەلىپىگە بىنائەن، پارتىيىگە كىرىشنى تەلەپ قىلغان ئايال ئاكتىپلارنى تەربىيلەش ۋە پارتىيىگە قوبۇل قىلىش خىزمىتىنى كۈچەيتىپ، پارتىيىگە قوبۇل قىلىنىدىغان ئوبيېكتلارنى ئىشلەپچىقىرىشنىڭ 1- سېپىگە، جاپالىق خىزمەت ئورنىغا ۋە قېينىچىلىقى كۆپ جايلارغا ئەۋەتىپ چىنىقتۇرۇپ تېز يېتىلدۇردى. مەلۇماتلارغا قارىغاندا، 5 يىلدىن بۇيان 65مڭدىن ئارتۇق ئايال پارتىيىگە قوبۇل قىلىنغان، ھازىر ئاپتونوم رايونىمىزدىكى ئايال پارتىيە ئەزالىرى 189 مىڭ 339غا يېتىپ، ئومۇمىي پارتىيە ئەزاسىنىڭ 19.75 % نى ئىگىلەپ، 1992- يىلدىن كېيىن 48 % كۆپەيگەن.

ئايال پارتىيە ئەزالىرى كۆپىيىپ، ئۇلارنىڭ جەڭگىۋارلىقى كۈچەيدى. يېقىنقى بىر قانچە يىلدا دېھقانچىلىق، چارۋىچىلىق رايونلىرىدا ئېلىپ بېرىلغان ئاساسىي قاتلام تەشكىلاتلىرى مەركەز ۋە ئاپتونوم رايونلۇق پارتكومنىڭ تەلىپىگە بىنائەن، پارتىيىگە كىرىشنى تەلەپ قىلغان ئايال ئاكتىپلارنى تەربىيلەش ۋە پارتىيىگە قوبۇل قىلىش خىزمىتىنى كۈچەيتىپ، پارتىيىگە قوبۇل قىلىنىدىغان ئوبيېكتلارنى ئىشلەپچىقىرىشنىڭ 1- سېپىگە، جاپالىق خىزمەت ئورنىغا ۋە قېينىچىلىقى كۆپ جايلارغا ئەۋەتىپ چىنىقتۇرۇپ تېز يېتىلدۇردى. مەلۇماتلارغا قارىغاندا، 5 يىلدىن بۇيان 65مڭدىن ئارتۇق ئايال پارتىيىگە قوبۇل قىلىنغان، ھازىر ئاپتونوم رايونىمىزدىكى ئايال پارتىيە ئەزالىرى 189 مىڭ 339غا يېتىپ، ئومۇمىي پارتىيە ئەزاسىنىڭ 19.75 % نى ئىگىلەپ، 1992- يىلدىن كېيىن 48 % كۆپەيگەن.

ئايال پارتىيە ئەزالىرى كۆپىيىپ، ئۇلارنىڭ جەڭگىۋارلىقى كۈچەيدى. يېقىنقى بىر قانچە يىلدا دېھقانچىلىق، چارۋىچىلىق رايونلىرىدا ئېلىپ بېرىلغان ئاساسىي قاتلام تەشكىلاتلىرى مەركەز ۋە ئاپتونوم رايونلۇق پارتكومنىڭ تەلىپىگە بىنائەن، پارتىيىگە كىرىشنى تەلەپ قىلغان ئايال ئاكتىپلارنى تەربىيلەش ۋە پارتىيىگە قوبۇل قىلىش خىزمىتىنى كۈچەيتىپ، پارتىيىگە قوبۇل قىلىنىدىغان ئوبيېكتلارنى ئىشلەپچىقىرىشنىڭ 1- سېپىگە، جاپالىق خىزمەت ئورنىغا ۋە قېينىچىلىقى كۆپ جايلارغا ئەۋەتىپ چىنىقتۇرۇپ تېز يېتىلدۇردى. مەلۇماتلارغا قارىغاندا، 5 يىلدىن بۇيان 65مڭدىن ئارتۇق ئايال پارتىيىگە قوبۇل قىلىنغان، ھازىر ئاپتونوم رايونىمىزدىكى ئايال پارتىيە ئەزالىرى 189 مىڭ 339غا يېتىپ، ئومۇمىي پارتىيە ئەزاسىنىڭ 19.75 % نى ئىگىلەپ، 1992- يىلدىن كېيىن 48 % كۆپەيگەن.

ئۇلار ئۆزىنىڭ ئىلغار رولىنى جارى قىلدۇرۇپ، ئىقتىسادىي قۇرۇلۇش ۋە مۇقىملىقنى قوغداشتا ئۆزىگە خاس ئالاھىدە رول ئوينىدى. ئۇلار ئۆزىنىڭ ئىلغار رولىنى جارى قىلدۇرۇپ، ئىقتىسادىي قۇرۇلۇش ۋە مۇقىملىقنى قوغداشتا ئۆزىگە خاس ئالاھىدە رول ئوينىدى. ئۇلار ئۆزىنىڭ ئىلغار رولىنى جارى قىلدۇرۇپ، ئىقتىسادىي قۇرۇلۇش ۋە مۇقىملىقنى قوغداشتا ئۆزىگە خاس ئالاھىدە رول ئوينىدى. ئۇلار ئۆزىنىڭ ئىلغار رولىنى جارى قىلدۇرۇپ، ئىقتىسادىي قۇرۇلۇش ۋە مۇقىملىقنى قوغداشتا ئۆزىگە خاس ئالاھىدە رول ئوينىدى. ئۇلار ئۆزىنىڭ ئىلغار رولىنى جارى قىلدۇرۇپ، ئىقتىسادىي قۇرۇلۇش ۋە مۇقىملىقنى قوغداشتا ئۆزىگە خاس ئالاھىدە رول ئوينىدى.

ئۇلار ئاپتونوم رايونىمىز بېزىلىرىدا جاپالىق ئەمگىكىگە تاينىپ، ئالدىن بېيىغان بىر مۇنچە ئايال پارتىيە ئەزالىرى بارلىققا كەلدى. ئۇلار پارتىيىنىڭ مەقسىتىنى ئېسىدىن چىقارماي، نامراتلارنى تەشەببۇسكارلىق بىلەن يۆلىدى، قېينىچىلىقى بارلارنىڭ باي بولۇش ئىقتىدارىنى ئاشۇرۇشىغا ياردەم بەردى. چوڭچەك شەھىرى قاراقاباق كەنتىدىكى ۋېن تاۋىيىڭ، سانجى شەھىرى جۇجياگۇ كەنتىدىكى جاڭ خۇەنچىڭ، يەنجى خۇيزۇ ئاپتونوم ناھىيىسى شاردای كەنتىدىكى سۇ بۇساي، كېرىيە ناھىيىسى ئارا كەنتىدىكى دۆلەتخان قاتارلىقلار كۆپ يىللاردىن بۇيان نامرات ئائىلىلەرنى يۆلەپ، ئۇلارنىڭ ئىشلەپچىقىرىشنى راۋاجلاندۇرۇپ، بازارغا يۈزلىنىشكە ياردەم بەردى. ئۇلارغا ئاپتونوم رايونلۇق پارتكوم تەرىپىدىن: «ئاممىنى يېتەكلەپ ئورتاق بېيىغان، باشلامچىلىق بىلەن مەنىۋى مەدەنىيەتلىك قۇرۇلۇشنى ياخشى ئىلىپ بارغان كومپارتىيە ئەزالىرى ئۈلگىسى» دەپ نام بېرىلدى. يېڭسار ناھىيىسىدىكى نۇرۇلخان سىدىق 12 يىل ئىچىدە 47 ئائىلىگە ياردەم بېرىپ، ئۇلارنى نامراتلىقتىن قۇتۇلدۇرۇپ، ئۆدا نەچچە يىل مۇنەۋۋەر كومپارتىيە ئەزاسى بولۇپ باھالىنىپ، ئاپتونوم رايون قۇرۇلغانلىقىنىڭ 40 يىللىقىنى تەبرىكلەش مۇراسىمىگە شەرەپ بىلەن قاتناشتى.

يېقىنقى يىللاردىن بۇيان، سىياسىي ساپاسى يۇقىرى، خىزمەت ئىقتىدارى كۈچلۈك، مەدەنىيەت سەۋىيىسى بىر قەدەر يۇقىرى زور بىر تۈركۈم ئايال پارتىيە ئەزالىرى ھەر دەرىجىلىك رەھبەرلىك بەزىلىرىگە كىرگۈزۈلۈپ، ھەرقايسى سەپلەردە كاراماتنى كۆرسەتمەكتە. ئۇلار دېگ شياۋپىڭ نەزەرىيىسىنى ئەستايىدىل ئۆگىنىپ، ئەمەلىيەتتىن باشلاپ ھەرىكەت قىلىش ـ پارتىيىنىڭ تۈپ مەقسىتى، يىرىم ئەسىردىن كۆپرەك ۋاقىتتىن بۇيان، جۇڭگو كومموئۇنىستىك پارتىيىسى ماركسىزم ـ لېنىنىزم، ماۋزېدۇڭ ئىدىيىسىنى قىبلىنىما قىلىپ، جۇڭگو خەلقىگە تاينىپ، بارغانسېرى قۇدرەت تېپىپ، سان- ساناقسىز كۆرەشلەر داۋامىدا پىشىپ يېتىلىپ، خەلقنىڭ چىن كۆڭلىدىن ھمايە قىلىشىغا ئېرىشكەن ئۇلۇغ، شەرەپلىك، توغرا پارتىيىگە، خەلقنىڭ نىجاتكارىغا ئايلاندى. جۇڭگو كوممۇنىستىك پارتىيىسى مەملىكىتىمىزدىكى ھەر مىللەت خەلقىگە رەھبەرلىك قىلىپ 3 چوڭ تاغنى ئاغدۇرۇپ تاشلاپ، جۇڭخۇا خەلق جۇمھۇرىيىتىنى قۇرۇپ، سوتسىيالىستىك تۈزۈمنى يولغا قويۇپ، سوتسىيالىستىك ئىنقىلاب ۋە قۇرۇلۇش ئىشلىرىنىڭ غەلبىسىنى قولغا كەلتۈرۈش داۋامىدا ئاممىغا بېلەن ئىچقويۇن- تاشقويۇن بولۇپ، ئاممىغا تايىنىپ، خەلق ئۈچۈن جان - دىل بىلەن خىزمەت قىلىشتىن ئىبارەت پارتىيىنىڭ شەرەپلىك ئەنئەنىسىنى شەكىللەندۈردى. دېموكراتىك ئىنقىلابنىڭ دەسلەپكى مەزگىللىردە، پارتىيىمىز خەلق ئاممىسىدىن ئىبارەت مۇشۇ قۇدرەتلىك ئارقا تىرەككە ئىگە بولغىنى ئۈچۈن زور قېينىچىلىق ئالدىدا پۈت تىرەپ تۇرالىدى، كېچىكلىكتىن زورىيىپ، غالىب ئورۇنغا ئۆتتى. ياپونىغا قارشى ئۇرۇش ۋە ئازادلىق ئۇرۇشى مەزگىللىردە پارتىيىمىز ئۆزىدىن نەچچە ھەسسە كۆپ دۈشمەننى يېڭىپ، ئۇزۇنغا سوزۇلغان خەلق ئۇرۇشىنىڭ غەلبىسىنى قولغا كەلتۈرۈپ، 5 يۈلتۈزلۇق قىزىل بايراقنى جۇڭخۇا زېمىنىدا جەۋلان قىلدۇردى. ئازادلىقتىن كېيىن، پارتىيە

يېقىنقى يىللاردىن بۇيان، ئاپتونوم رايونىمىزدا ھەر دەرىجىلىك كادىرلار ئارىسىدىكى ياش، ئىقتىدارلىق، مەدەنىيەت سەۋىيىسى يۇقىرى ئايال كادىرلارنى تەربىيلەشكە ئالاھىدە ئەھمىيەت بېرىلدى. سۈرەتتە: قۇمۇل شەھەر ئىچى يېزىسىنىڭ ئايال كادىرلىرى قۇمۇل شەھەرلىك خەلق قۇرۇلتىيى دائىمىي كومىتېتىنىڭ مۇئاۋىن مۇدىرى ئايشەمخان (سولدىن 2- كىشى) بىلەن خىزمەت ۋە تۇرمۇش جەھەتتە پىكىر ئالماشتۇرماقتا.

يالك لىيۇ فوتوسى

پارتىيىنىڭ تۈپ مەقسىتىنى ئېسىمىزدە ساقلاپ، خەلقنىڭ ياخشى چاكىرى بولايلى

يۈسۈپ ئەمەتھاجى

خەلقى پارتىيىنىڭ مۇشۇنداق ياخشى كادىرلىرى بولغانلىقتىدىن پەخىرلىنىدۇ.

ئىسلاھات، ئېچىۋېتىش ۋە سوتسىيالىستىك بازار ئىگىلىكى تۈزۈلمىسى يولغا قويۇلۇپ، كىشىلەرنىڭ ماددىي تۇرمۇش سەۋىيىسىنىڭ ئۆسۈشى، خىزمەت ۋە تۇرمۇش شارائىتىنىڭ ياخشىلىنىشىغا ئەگىشىپ، ئازساندىكى پارتىيىلىك كادىرلار ھوقۇق، پۇل ۋە مەنپەئەتنىڭ سىنىقىغا بەرداشلىق بېرەلمەي قالدى. ئۇلار پارتىيىنىڭ شەرەپلىك ئەنئەنىسىنى ئۇنتۇپ، خەلق بەرگەن ھوقۇقنى ئوغرا ئىشلەتمەي، خەلقنىڭ چاكىرىلىق خىسلىتىنى ئۇنتۇپ خەلقنىڭ خوجايىنى بولۇۋالدى. ئۇلۇغ پرولېتارىيات ئىنقىلابچىسى فاك جىمىن مۇنداق دېگەنىدى: «كومپارتىيە ئەزاسى، بولۇپمۇ كومپارتىيە ئەمەلدارى بولۇشنىڭ جاپاسى بارکى، ھالاۋىتى يوق، ئەگەر ھالاۋىتى بار دېيىلسە، ئىمتىيازى بولۇشنىڭ جاپاسى بارکى، ھالاۋىتى يوق، ئەگەر ھالاۋىتى بار دېيىلسە، ئىمتىيازى بولۇشنىڭ جاپاسى بارکى، ھالاۋىتى يوق، ئەگەر ھالاۋىتى بار دېيىلسە، ئىمتىيازى بولۇشنىڭ جاپاسى بارکى، ھالاۋىتى يوق، ئەگەر ھالاۋىتى بار دېيىلسە، ئىمتىيازى

ئىلانلىق بېزىسى پارتىيە قۇرۇلۇشىنى نىشانلىق باشقۇرۇشنى كۈچەيتىپ، پارتىيە ئەزالىرىنىڭ ئەمۇنىلىك رولىنى جارى قىلدۇردى

ئەزالىرىنىڭ ئەمۇنىلىك رولىنى جارى قىلدۇردى

توقسۇن ناھىيىسىنىڭ ئىلانلىق يېزىلىق پارتكومى ئۆتكەن يىلى پارتىيە تەشكىلاتلىرىنىڭ ئىدىيە، ئىستىل، تۈزۈم قۇرۇلۇشىنى كۈچەيتىپ، پارتىيە ياچېيكىسىنىڭ جەڭگىۋار قورغانلىق رولى، پارتىيە ئەزالىرىنىڭ باشلامچىلىق، نەمۇنىلىك رولىنى تولۇق جارى قىلدۇردى.

بۇ يېزىلىق پارتكوم ئالدى بىلەن «10، 10.000،100 ئاۋانگارتلار قۇرۇلۇشى» خىزمىتىنى ياخشى ئىشلەپ، پارتكوم ۋە پارتىيە ياچېيكىلىرىنىڭ ئۇيۇشۇشچانلىقىنى كۈچەيتتى. پارتىيە ياچېيكىلىرىنى دەرىجىگە ئايرىشنىڭ ئۆلچىمىگە ئاساسەن، يېزا تەۋەسىدىكى 28 پارتىيە ياچېيكىسىدىن 7 نى «قىزىل بايراقدار پارتىيە ياچېيكىسى»، 18 نى 1- خىلدىكى پارتىيە ياچېيكىسى، دەپ باھالىدى. دېموكراتىك باھالاشتا يېزا بويىچە 569 پارتىيە ئەزاسىنىڭ 110 ى مۇنەۋۋەر پارتىيە ئەزاسى، 458 ى لاياقەتلىك پارتىيە ئەزاسى بولۇپ باھالاندى. ئۇلار پارتىيىگە كىرىشنى ئىلتىماس قىلغان 100 ئاكتىپ ياشتىن شەرت ھازىرلىغان 50 نى پارتىيىگە قوبۇل قىلدى. كەنت پارتىيە ياچېيكىلىرىدا پارتىيە ئەزالىرىنى ئېلېكترونلۇق ئوقۇتۇش بويىچە تەربىيىلەشنى چىڭ تۇتۇپ، ئىلغار تىپلار، كەنت شۇجىلىرىنىڭ ئىلغار ئىش-پائالىيەتلىرى، ۋەزىيەت تەربىيىسى مەزمۇن قىلىنغان سىنئالغۇ لېنتىسىدىن 16 مەيدان قويۇپ، 375 ئادەم (قېتىم)نى تەربىيىگە ئىگە قىلدى. پارتىيە ئەزالىرىنىڭ «3 يىغىن، 1 دەرس» تۈزۈمىنى مۇكەممەللەشتۈرۈپ، پارتىيە ئىستىلى ۋە پارتىيە ئىنتىزامى تەربىيىسىنى كۈچەيتتى. پاش قىلىش ساندۇقى بولۇش، ئالاقىلىشىش خادىملىرى بولۇشنى ئىشقا ئاشۇرۇپ، پارتىيە ئىنتىزامىغا خىلاپ قىلمىشلارنى ئۈنۈملۈك چەكلىدى.

ئۆمەرجان سىدىق

باغراش ناھىيىلىك پارتكوم پارتىيە ئەزالىرىنى ئېلېكترلەشكەن ئوقۇتۇش بويىچە تەربىيىلەشنى چىڭ تۇتتى

باغراش ناھىيىلىك پارتكوم يېقىنقى يىللاردىن بۇيان، يېزا، كەنتلەردە ئېلېكتر-لەشكەن ئوقۇتۇش پونكىتلىرى قۇرۇلۇشىنى كۈچەيتىپ، پارتىيە ئەزالىرىنى ئېلېكترلەشكەن ئوقۇتۇش بويىچە تەربىيىلەشنى چىڭ تۇتۇپ، ناھىيىنىڭ ئىسلاھات، تەرەققىيات ۋە ھاللىق سەۋىيىگە يېتىش قەدىمىنى تېزلەتتى.

ناھىيىلىك پارتكوم پارتىيە ئەزالىرىنى ئېلېكترلەشكەن ئوقۇتۇش بويىچە تەربىيىلەش پونكىتلىرىغا 265 مىڭ يۈەندىن ئارتۇق مەبلەغ سېلىپ، يېزا، كەنت پارتىيە ياچېيكىلىرىغا ئوقۇتۇش ئۈسكۈنىلىرىنى تولۇقلاپ بەردى. بۇنىڭ بىلەن پارتىيە ئەزالىرىنى ئېلېكترلەشكەن ئوقۇتۇش بويىچە تەربىيىلەش خىزمىتى ئاساسىي قاتلام پارتىيە تەشكىلاتلىرى قۇرۇلۇشىنى نىشانلىق باشقۇرۇش سىستېمىسىغا كىرگۈزۈلدى. ناھىيىلىك ئېلېكترلەشكەن ئوقۇتۇش ئىشخانىسى ئەمەلىيەتكە بىرلەشتۈرۈپ، ئېلېكترلەشكەن ئوقۇتۇش خىزمىتىنىڭ ئاساسلىق رولىنى تولۇق جارى قىلدۇرۇش ئۈچۈن، مەۋقەنى ئاساسىي قاتلامغا قارىتىپ، ئوقۇتۇش فىلىملىرىنى مەركەزلىك تارقىتىش، تارقاق تارقىتىش، گىرەلەشتۈرۈپ تارقىتىش قاتارلىق ئۇسۇللارنى قوللىنىش ئارقىلىق 1997- يىلى پارتىيە ئەزالىرىغا «مىزان»، «نىزام» نى ئۆگىنىش، پارتىيە 14-،15- قۇرۇلتايلىرىنىڭ روھىنى ئۆگىنىش، جىنايى ئىشلار قانۇنى تەشۋىقاتىغا دائىر فىلىملەر ۋە پارتىيە قۇرۇلۇشىغا ئائىت ھۆججەت- ماتېرىياللار فىلىملىرىدىن 742 مەيدان قويۇپ بەردى. ئېلېكترلەشكەن ئوقۇتۇشتا ۋەزىيەت تەربىيىسى ۋە ئەمەلىي قوللىنىلىدىغان يېزا پەن- تېخنىكا بىلىملىرى، پارتىيىنىڭ دېھقانلارنى بېيىتىشتىكى تۈرلۈك سىياسەتلىرى تەشۋىق قىلىندى. ناھىيە بويىچە پارتىيە ئەزالىرىنى ئېلېكترلەشكەن ئوقۇتۇش بويىچە تەربىيىلەش چىڭ تۇتۇلغاچقا، پارتىيە تەشكىلاتلىرىنىڭ ئۇيۇشۇشچانلىقى، جەڭگىۋارلىقى ئاشتى.

رېشىت بەكرى

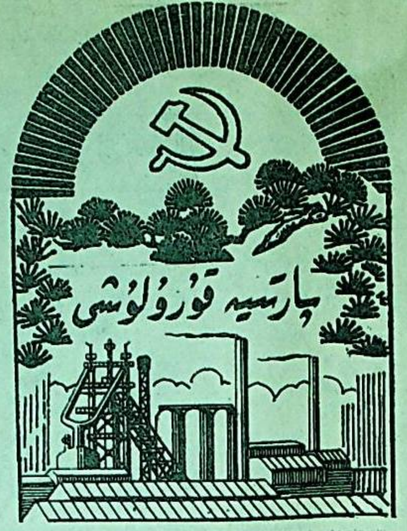

«ئۇ بىزنى يېتەكلەپ كېتەلەيدۇ»

تۇرسۇن تىرىك

1993- يىلى مەكىت ناھىيىسىنىڭ شېھىددۆڭ يېزىسى نۇڭچاڭ كەنتىنىڭ رەھبەرلىك بەنزىسى قايتا تەرتىپكە سېلىنغاندا، دېھقانلارنىڭ ئارزۇسى بويىچە ئابدۇكېرىم ئابلا كەنت پارتىيە ياچېيكىسىنىڭ شۇجىلىقىغا سايلاندى.

«ئۇ بىزنى يېتەكلەپ كېتەلەيدۇ.» بۇ بۇ كەنتتىكى نەچچە يۈز دېھقاننىڭ ئورتاق سۆزى ئىدى. ئابدۇكېرىم ئابلا شۇنىڭدىن بۇيان دېھقانلارنىڭ ئۆزىگە بولغان ئىشەنچىسىنى ئېسىدىن چىقارماي، قاتتىق تىرىشىپ ئىشلىدى. ئۇ دېھقانلارنى ھاللىق سەۋىيىگە يېتەكلەشتە ھەل قىلغۇچ ئامىل پارتىيە ياچېيكىسىنىڭ جەڭگىۋار قورغانلىق رولىنى تولۇق جارى قىلدۇرۇشتا، دەپ قاراپ، ياچېيكىدىكى بىر بەن ئادەمنى زىچ ئىتتىپاقلاشتۇرۇپ، پارتىيە ئەزالىرىنى نەمۇنىلىك رولىنى جارى قىلدۇرۇپ، بېيىشتا ئامىمغا باشلامچى بولۇشقا، نامرات ئائىلىلەر بىلەن ئالاقە باغلاپ، ئۇلارنى نامراتلىقتىن قۇتۇلدۇرۇشقا ھەر جەھەتتىن ياردەم بېرىشكە سەپەرۋەر قىلدى. ياچېيكىنىڭ تۈرلۈك خىزمەتلىرىنى تۈزۈملەشتۈرۈپ، پارتىيە ياچېيكىسىنىڭ «3 يىغىن، 1 دەرس» تۈزۈمىنى ھەقىقىي ئىزچىللاشتۇردى. ياچېيكىدىكى 1 بەن ئادەمگە يېتەكچىلىك قىلىپ، تەكشۈرۈش، تەھلىل قىلىش ئارقىلىق، كەنتنىڭ ئەمەلىيىتىنى ئاساس قىلىش، ئەۋزەللىكلەردىن ئۈنۈملۈك پايدىلىنىپ، پەن-تېخنىكىغا تايىنىپ، ئىلمىي ئۇسۇلدا تېرىقچىلىق قىلىشتا چىڭ تۇرۇش، دېھقانچىلىق، چارۋىچىلىق ھەم ئورمانچىلىقنى ماس قەدەمدە تەرەققىي قىلدۇرۇش، ئۈنۈمسىز يەرلەرنى ئۆزگەرتىپ، بىرلىك ھوسۇلنى ئاشۇرۇش، بوز يەر ئېچىپ، تېرىلغۇ يەر كۆلىمىنى كېڭەيتىپ، كۆلەملىك ئىگىلىك بىلەن شوغۇللىنىشتىن ئىبارەت بىر قاتار تەرەققىيات پىلانىنى تۈزۈپ، بىرمۇبىر ئەمەلىيلەشتۈردى.

ئۇ كەنتنىڭ كوللېكتىپ ئىقتىسادىنى زورايتىپ، دېھقانلارنىڭ كىرىمىنى ئاشۇرۇش جەھەتتە كۆپ ئىزدەندى. ئاشلىق تېرىلغۇ كۆلىمىنى كېڭەيتىشنى چىڭ تۇرۇپ، 1997- يىلى ئەسلىدىكى 2100مو تېرىلغۇ يەر كۆلىمىنى 4230 موغا، ئاشلىقنىڭ بىرلىك ھوسۇلىنى 540 كىلوگرامغا يەتكۈزدى. كەنت پاختا ئىشلەپچىقىرىشنى دېھقانلارنىڭ كىرىمىنى ئاشۇرىدىغان تۆۋرۈك كەسىپ دەپ قاراپ، سېلىنمىنى يىلمۇ يىل كۆپەيتىپ، پاختىنىڭ بىرلىك ھوسۇلىنى 117 كىلوگرامغا يەتكۈزدى. شۇنىڭ بىلەن بىللە دېھقانلارنى ئورمان ئەھيا قىلىشقا، يۇرتىنى كۆكەرتىشكە سەپەرۋەر قىلدى، ھەر يىلى كۆچەت تىكىپ، پەرۋىش قىلىشنى چىڭ تۇتۇپ، قوم - بوراننىڭ ھۇجۇمىدىن مۇداپىئە كۆردى. 1997 - يىلى كەنتنىڭ ئورمان بىلەن قاپلىنىش نىسبىتى% 95 كە يېتىپ، كىشى بېشىغا 3891 تۈپتىن كۆچەت توغرا كەلدى.

ئابدۇكېرىم ئابلا باشچىلىقىدىكى 1 بەن كىشى پارتىيىنىڭ يېزىلارغا قارىتىلغان تۈرلۈك سىياسەتلىرىنى توغرا ئىزچىللاشتۇرۇپ، تۈرلۈك يوللار ئارقىلىق دېھقانلارنىڭ تېز بېيىشىغا يېتەكچىلىك قىلدى. ئالدىن بېيىغان ئائىلىلەر ۋە پارتىيە ئەزالىرىنى نامرات ئائىلىلەرنى نامراتلىقتىن قۇتۇلدۇرۇشقا ياردەم بېرىشكە ئىلھاملاندۇردى. نەتىجىدە كەنتتىكى 19 نامرات ئائىلە نامراتلىقتىن قۇتۇلدى. ئۇنىڭ يېتەكلىشى بىلەن بىر قانچە يىل ئىچىدىلا دېھقانلار ئەمەلىي نەپكە ئېرىشتى. 1997- يىلى كىشى بېشىغا توغرا كەلگەن كىرىم 2856 يۈەنگە يېتىپ، ناھىيە بويىچە ئالدىنقى قاتارغا ئۆتتى. كەنت بويىچە يىللىق كىرىمى 50 مىڭ يۈەندىن ئاشىدىغان ئائىلە 36 غا يەتتى. ئۇ دېھقانلارنىڭ مەدەنىي پائالىيەتلىرىنى جانلاندۇرۇش ئۈچۈن، يېڭىدىن دوختۇرخانا، مەدەنىيەت ئۆيى، پەن- تېخنىكا بىلىملىرىنى ئۆگىنىش ئۆيى قۇردى، كەنت باشلانغۇچ مەكتىپىنى قايتىدىن يېڭىلاپ، ئوقۇتۇش شارائىتىنى ياخشىلىدى. ئابدۇكېرىم ئابلانىڭ كۆپ تەرەپلىمە ئىزدىنىپ يېتەكلىشى نەتىجىسىدە، كەنتنىڭ ۋە دېھقانلارنىڭ تۇرمۇشىدا غايەت زور ئۆزگىرىشلەر بارلىققا كەلدى. ئۇ ئەجرىگە لايىق شەرەپ تاپتى. 1995- يىلىدىن بۇيان قەشقەر ۋىلايىتى بويىچە ئۇدا «ئىلغار پارتىيە ئىشلىرى خىزمەتچىسى»، «ھاللىق سەۋىيىگە يېتەكلەشتىكى قوش باشلامچى»، كەنت پارتىيە ياچېيكىسى «ئاساسىي قاتلام ئىلغار پارتىيە ياچېيكىسى» كەنت «2 مەدەنىيلىك قۇرۇلۇشىدىكى ئىلغار كەنت» بولۇپ مۇكاپاتلاندى.

ئۇيغۇر مەخسۇس بەتلەر بۆلۈمى
مۇھەررىرلەر: خەلچەم تالىپ
تۇرانقىز نىياز
تېلېفون: 5818200 ئارقىلىق 3335

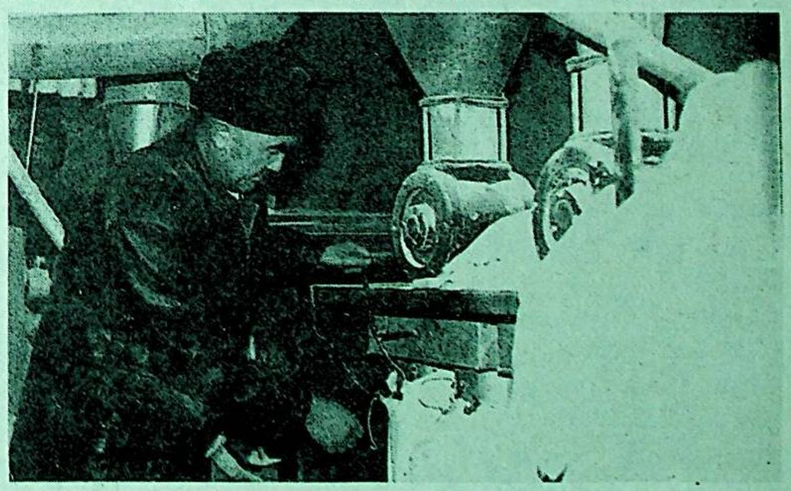

كۇچا ناھىيىسىنىڭ ئالىقاغا يېزىسى ئالىقاغا كەنتىدىكى كومپارتىيە ئەزاسى كېرەم توختى قوشۇمچە كەسىپ بىلەن شۇغۇللىنىپ، يىلىغا 70مىڭ يۈەن كىرىم قىلىپ، يېزا بويىچە تۇنجى‌بېيىغان ئائىلە بولۇپ قالدى.ئۇ بېيىغاندا نامراتلارنى ئۇنتۇپ قالماي، ئۇلارغا 1991- يىلىدىن بۇيان 31 مىڭ 850 يۈەن قىممىتىدە ئاشلىق، ماي قاتارلىق نەرسىلەرنى ۋە 4500 يۈەن نەق پۇل ياردەم قىلىپ، كوممۇنىستلارغاخاس ئالىيجاناب روھىنى ئىپادىلىدى.

سۈرەتتە: كېرەم توختى ئۇن زاۋۇتىدا مەشغۇلات ئېلىپ بارماقتا.

ئەبەيدۇللا مەخمۇت فوتوسى

چەت ئەل رەھبەرلىرى تېلېگرامما ئەۋەتىپ، يېڭىدىن سايلانغان دۆلەت رەھبەرلىرىمىزنى تەبرىكلىدى

شىنخۇا ئاگېنتلىقى، بېيجىڭ، 17 - مارت تېلېگراممىسى. بەزى دۆلەتلەرنىڭ پارتىيە، ھۆكۈمەت رەھبەرلىرى تېلېگرامما ئەۋەتىپ، 9 - نۆۋەتلىك مەملىكەتلىك خەلق قۇرۇلتىيىنىڭ 1 - يىغىنىدا ۋە سىياسىي كېڭەش 9 - نۆۋەتلىك مەملىكەتلىك كومىتېتىنىڭ 1 - يىغىنىدا سايلانغان يېڭى رەھبەرلىرىمىزنى تەبرىكلىدى.

1. دۆلەت رەئىسى جياڭ زېمىنغا تەبرىك تېلېگراممىسى ئەۋەتكەنلەر:

چاۋشيەن ئەمگەك پارتىيىسىنىڭ باش شۇجىسى، چاۋشيەن دېموكراتىك خەلق جۇمھۇرىيىتى دۆلەت مۇداپىئە كومىتېتىنىڭ باشلىقى، چاۋشيەن خەلق ئارمىيىسىنىڭ ئالىي قوماندانى جىن جېڭرى؛

ۋيېتنام سوتسىيالىستىك جۇمھۇرىيىتىنىڭ دۆلەت رەئىسى چېن دېلياڭ؛

باڭلادىش خەلق جۇمھۇرىيىتىنىڭ زۇڭتۇڭى شېھابدىن ئەھمەد؛

ياپونىيە پادىشاھى مىڭرېن؛

مالايسىيا دۆلىتىنىڭ ئالىي باشلىقى رۇيگۇجائافا؛

باڭلادىش خەلق جۇمھۇرىيىتىنىڭ زۇڭلىسى شېخ ھاشىنا؛

ياپونىيە باش ۋەزىرى چياۋبېن لۇڭتەيلاڭ؛

كامبودژا پادىشاھلىقىنىڭ پادىشاھى نورودومسخانوك؛

جىبۇتى جۇمھۇرىيىتىنىڭ زۇڭتۇڭى ھەسەن گۇلېد ئاپتىدون؛

ئىئوردانىيە ھاشىم پادىشاھلىقىنىڭ پادىشاھى ھۈسەيىن ئىبىن تالال؛

پاكىستان ئىسلام جۇمھۇرىيىتىنىڭ زۇڭتۇڭى مۇھەممەد رافىق تالال؛

پاكىستان ئىسلام جۇمھۇرىيىتىنىڭ زۇڭلىسى مىئان مۇھەممەد نەۋاز شېرىف.

2. مەملىكەتلىك خەلق قۇرۇلتىيى دائىمىي كومىتېتىنىڭ باشلىقى لى پېڭغا تەبرىك تېلېگراممىسى ئەۋەتكەنلەر:

ۋيېتنام سوتسىيالىستىك جۇمھۇرىيىتى دۆلەت مەجلىسىنىڭ رەئىسى نۇڭ دېمېڭ؛

باڭلادىش خەلق جۇمھۇرىيىتىنىڭ زۇڭلىسى شېخ ھاشىنا؛

ياپونىيە باش ۋەزىرى چياۋبېن لۇڭتەيلاڭ؛

چاۋشيەن دېموكراتىك خەلق جۇمھۇرىيىتى ئالىي خەلق كېڭىشى دائىمىي كېڭىشىنىڭ باشلىقى ياڭ خېڭشيې؛

پاكىستان ئىسلام جۇمھۇرىيىتى مىللىي پارلامېنتىنىڭ باشلىقى ئىراش باخېش سۈمرو؛

بۈيۈك كورىيە دۆلەت مەجلىسىنىڭ باشلىقى جىن شۇخەن.

3. مەملىكەتلىك سىياسىي كېڭەشنىڭ رەئىسى لى رۇيخۇەنگە تەبرىك تېلېگراممىسى ئەۋەتكەنلەر:

ۋيېتنام سوتسىيالىستىك جۇمھۇرىيىتى ۋەتەن فرونتى مەركىزىي كومىتېتى ھەيئەت رىياسىتىنىڭ رەئىسى لى گۇاڭداۋ؛

پاكىستان ئىسلام جۇمھۇرىيىتى كېڭەش پالاتاسىنىڭ رەئىسى ۋاشىم ساجاد؛

چاۋشيەن ۋەتەننى بىرلىككە كەلتۈرۈش دېموكراتىك فرونتى مەركىزىي كومىتېتى.

4. دۆلەتنىڭ مۇئاۋىن رەئىسى خۇجىنتاۋغا تەبرىك تېلېگراممىسى ئەۋەتكەنلەر:

چاۋشيەن دېموكراتىك خەلق جۇمھۇرىيىتىنىڭ مۇئاۋىن رەئىسى لى جۇڭيۇي؛

چاۋشيەن دېموكراتىك خەلق جۇمھۇرىيىتىنىڭ مۇئاۋىن رەئىسى پياۋچېڭجې؛

باڭلادىش خەلق جۇمھۇرىيىتىنىڭ زۇڭلىسى شېخ ھاشىنا؛

ۋيېتنام سوتسىيالىستىك جۇمھۇرىيىتىنىڭ مۇئاۋىن رەئىسى رۇەن شىپىڭ.

5. گوۋۇيۈەن زۇڭلىسى جۇرۇڭجىغا تەبرىك تېلېگراممىسى ئەۋەتكەنلەر:

ۋيېتنام سوتسىيالىستىك جۇمھۇرىيىتىنىڭ زۇڭلىسى پەن ۋېنكەي؛

باڭلادىش خەلق جۇمھۇرىيىتىنىڭ زۇڭلىسى شېخ ھاشىنا؛

ياپونىيە باش ۋەزىرى چياۋبېن لۇڭتەيلاڭ؛

تايلاند زۇڭلىسى چۇەن لىپەي؛

چاۋشيەن دېموكراتىك خەلق جۇمھۇرىيىتى مەمۇرىي ئىشلار مەھكىمىسىنىڭ مۇۋەققەت زۇڭلىسى خۇڭ چېڭنەن.

ب د ت كىشىلىك ھوقۇق كومىتېتىنىڭ 54 - نۆۋەتلىك يىغىنى جەنۋەدە ئېچىلدى

شىنخۇا ئاگېنتلىقى، جەنۋە، 16 - مارت تېلېگراممىسى. ب د ت كىشىلىك ھوقۇق كومىتېتىنىڭ 6 ھەپتە داۋاملىشىدىغان 54 - نۆۋەتلىك يىغىنى بۈگۈن بۇ يەردە ئېچىلدى، يىغىن تەرەققىيات ھوقۇقى، ئىقتىساد - ئىجتىمائىي، مەدەنىيەت ھوقۇقى، بالىلار ھوقۇقى قاتارلىق 26 تۈرلۈك قارالمىنى قاراپ چىقىدۇ.

ب د ت نىڭ باش كاتىپى ئاننان يىغىننىڭ ئېچىلىش مۇراسىمدا سۆز قىلىپ مۇنداق دېدى: بۇ يىل «دۇنيا كىشىلىك ھوقۇق خىتابنامىسى» ماقۇللانغانلىقىنىڭ 50 يىللىقى؛ ئۆتكەنكى 50 يىلدا خەلقئارا جەمئىيەتنىڭ بوشاشماي تىرىشىشى بىلەن ئىنسانىيەت جەمئىيىتى كىشىلىك ھوقۇقنى ئىلگىرى سۈرۈش ۋە قوغداشنى ئىلگىرى سۈردى. خەلقئارا جەمئىيەتنىڭ داۋاملىق تىرىشىپ كىشىلىك ھوقۇق ئىشلىرىنى ئىلگىرى سۈرۈشىنى، كىشىلىك ھوقۇقنى قوغداش جەھەتتە تېخىمۇ زور ئىلگىرىلەشكە ئېرىشىشىنى ئۈمىد قىلىمەن.

بۇ نۆۋەتلىك يىغىنغا كىشىلىك ھوقۇق كومىتېتىغا ئەزا 53 دۆلەتنىڭ ۋەكىللەر ئۆمىكى قاتناشتى، جۇڭگونىڭ ب د ت جەنۋە ئىش باشقارمىسىدا دائىمىي تۇرۇشلۇق ۋەكىلى ۋۇجيەنمىن جۇڭگو ۋەكىللەر ئۆمىكىدىكىلەرنى باشلاپ يىغىنغا قاتناشتى. 40 نەچچە دۆلەتنىڭ ھۆكۈمەت باشلىقلىرى ۋە مىنىستىرلىرى تەكلىپكە بىنائەن يىغىندا سۆز قىلىپ، دۇنيا كىشىلىك ھوقۇقىنى قانداق ئىلگىرى سۈرۈش ۋە قوغداش جەھەتتە ئۆزلىرىنىڭ مەيدانى ۋە كۆز قاراشلىرىنى شەرھلىدى.

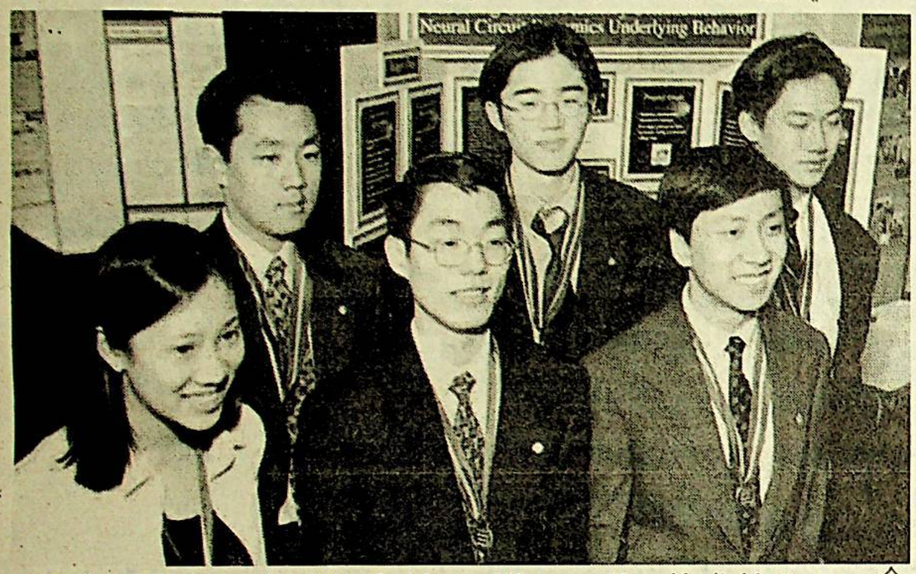

57 - نۆۋەتلىك ئامېرىكا سىۋو ئىلىم - پەن مۇكاپاتى يېقىندا ۋاشىنگتوندا ئېلان قىلىندى. ھەل قىلغۇچ مۇسابىقىگە قاتناشقان 40 ماھىر ئىچىدە لۇچىدى، ليۇ كەيشىن، خۇاڭ جياۋيەن، شياۋجې، لى يۈەنجې، خۇاڭ كەيمىڭ قاتارلىق 6 ماھىر ئامېرىكا تەۋەسىدىكى جۇڭگولۇق تولۇق ئوتتۇرا مەكتەپ ئوقۇغۇچىسى (سۈرەتكە قاراڭ). سىۋو ئىلىم- پەن مۇكاپاتى ئامېرىكىدىكى تولۇق ئوتتۇرا مەكتەپ ئوقۇغۇچىلىرىنىڭ ئىلمىي تەتقىقات تۈرلىرىنى تاماملىغانلىقىغا بېرىلىدىغان ئەڭ يۇقىرى مۇكاپات بولۇپ، بۇ نۆۋەتلىك مۇسابىقىگە ئامېرىكىدىكى 149 تولۇق ئوتتۇرا مەكتەپتىن 1581 ئوقۇغۇچى قاتناشتى.

شىنخۇا ئاگېنتلىقى

ياۋروپا ئىتتىپاقى سىپرۇسنىڭ ئىتتىپاققا ئەزا بولۇش سۆھبىتىگە قاتنىشىشى توغرىسىدا كېلىشىم ھاسىل قىلدى

شىنخۇا ئاگېنتلىقى، لوندون تېلېگراممىسى. ياۋروپا ئىتتىپاقى 14- مارت سىپرۇسنىڭ مۇشۇ ئاينىڭ ئاخىرىدا ئۆتكۈزۈلىدىغان ئىتتىپاققا ئەزا بولۇش سۆھبىتىگە قاتنىشىشىغا رۇخسەت قىلىش مەسىلىسى توغرىسىدا كېلىشىم ھاسىل قىلدى.

فرانسىيە بۇنىڭدىن ئىلگىرى ئوتتۇرىغا قويغان سىپرۇسنىڭ سۆھبەتكە قاتنىشىش سالاھىيىتىنى توڭلىتىپ قويۇش تەلىپىدىن بىرەسمىي يىغىنىدا ھاسىل قىلىنغان.

سىپرۇستا قارشىلىشىۋاتقان تۈركلەر بىلەن گرىكلار ئىتتىپاققا ئەزا بولۇش سۆھبىتىگە قاتنىشىدىغان بىرلەشمە ۋەكىللەر ئۆمىكىنى تەشكىللەش مەسىلىسىدە بىردەك پىكىر ھاسىل قىلالمىغانلىقتىن فرانسىيە يېقىندا ياۋروپا ئىتتىپاقى سىپرۇسنىڭ ئىتتىپاققا ئەزا بولۇش سۆھبىتىگە قاتنىشىش سالاھىيىتىنى توڭلىتىپ قويۇش كېرەك، قارشى تۇرغان ھەم سىپرۇس سۆھبەتكە قاتنىشالمىسا گرېتسىيە ياۋروپا ئىتتىپاقىنىڭ بارلىق نامزاتلار بىلەن بولغان سۆھبىتىگە بايقۇت قىلىشنى ئويلىشىدۇ دەپ تەھدىت سالغانىدى.

يىغىنغا قاتناشقان فرانسىيە دىپلوماتىيە مىنىستىرى ۋېدرىنا پارىژ ھۆكۈمىتىنىڭ رەھبىرى بىلەن تېلېفوندا جىددىي مەسلىھەتلەشكەندىن كېيىن، فرانسىيىنىڭ تەكلىپىنى قايتۇرۇۋالدى، لېكىن ئۇ مۇنداق

دىپلوماتىيە مىنىستىرلىكىمىزنىڭ بايانىتچىسى جۇباڭزاۋ كلىنتوننىڭ جۇڭگوغا قىلىدىغان زىيارىتى ئۈستىدە توختالدى

كلىنتون جۇڭگونى بالدۇرراق زىيارەت قىلىشنى ئۈمىد قىلىدۇ

شىنخۇا ئاگېنتلىقى، بېيجىڭ، 17 - مارت تېلېگراممىسى. دىپلوماتىيە مىنىستىرلىكىمىزنىڭ كلىنتون زۇڭتۇڭنىڭ جۇڭگوغا قىلىدىغان دۆلەت زىيارىتىنىڭ جۇڭگو- ئامېرىكا مۇناسىۋىتىنى يېڭى بىر مايكىل مۇنداق دېدى: كلىنتوننىڭ جۇڭگونى زىيارەت قىلىدىغان كونكرېت ۋااقتى تېخى

شىنخۇا ئاگېنتلىقى، بېيجىڭ، 17 - مارت تېلېگراممىسى. دىپلوماتىيە مىنىستىرلىكىمىزنىڭ بايانات‌چىسى جۇ باڭزاۋ بۇگۈن مۇخبىرلارنى كۈتۈۋېلىش يىغىنىدا مۇنداق دېدى: رەئىس جياڭ زېمىننىڭ تەكلىپىگە بىنائەن، ئامېرىكا زۇڭتۇڭى كلىنتون 1998 - يىلى جۇڭگودا دۆلەت ئىشلىرى زىيارىتىدە بولىدۇ. كلىنتون زۇڭتۇڭ 6 - ئاينىڭ ئاخىرىدا جۇڭگونى زىيارەت قىلىشنى قارار قىلدى، جۇڭگو ئۇنى قارشى ئالىدۇ. ئۇ مۇنداق دېدى: ھازىر جۇڭگو بىلەن ئامېرىكا ئاكتىپ تەييارلىق كۆرۈۋاتىدۇ. بىز كلىنتون زۇڭتۇڭنىڭ جۇڭگوغا قىلىدىغان دۆلەت زىيارىتىنىڭ جۇڭگو- ئامېرىكا مۇناسىۋىتىنى يېڭى بىر باسقۇچقا كۆتۈرىدىغانلىقىغا ئىشىنىمىز.

شىنخۇا ئاگېنتلىقى، ۋاشىنگتون، 16- مارت تېلېگراممىسى. ئاقساراي بايانات‌چىسى مايكىل 16 - مارت مۇنداق دېدى: ئامېرىكا زۇڭتۇڭى كلىنتون جۇڭگونى ئىمكانقەدەر بالدۇرراق زىيارەت قىلىپ، جۇڭگونىڭ دۆلەت رەئىسى جياڭ زېمىن بىلەن سۆھبەتلىشىشنى ئارزۇ قىلىۋاتىدۇ.

◇ مىسىر زۇڭتۇڭى مۇبارەك مۇشۇ ئاينىڭ 14- كۈنى قاھىرەدە پەلەستىن ئاپتونومىيە ھۆكۈمىتىنىڭ رەئىسى ئەراپات بىلەن كۆرۈشتى، ئۇلار پەلەستىن - ئىسرائىلىيە تىنچلىق سۆھبىتىدىكى توسالغۇنى يېڭىش ۋە خەلقئارا جەمئىيەتنىڭ ئوتتۇرا شەرق تىنچلىق مۇساپىسىنى ئىلگىرى سۈرۈش تىرىشچانلىقى ئۈستىدە كېڭەشتى.

شىنخۇا ئاگېنتلىقى

پاكىستان بىلەن ھىندىستان بىر-بىرىنىڭ دىپلوماتلىرىنى قوغلاپ چىقىرىشتى

شىنخۇا ئاگېنتلىقى، ئىسلامئاباد، 15- مارت تېلېگراممىسى. پاكىستان دىپلوماتىيە مىنىستىرلىكى 14- مارت ھىندىستاننىڭ پاكىستاندا تۇرۇشلۇق ئالىي ۋالىي مەھكىمىسىنىڭ بىرنەپەر دىپلوماتىنى «قارشى ئېلىنمايدىغان ئادەم» دەپ جاكارلاپ، ئۇنىڭ 72 سائەت ئىچىدە پاكىستاندىن كېتىشىنى بۇيرۇدى.

پاكىستان دىپلوماتىيە مىنىستىرلىكىنىڭ بايانات‌ىدا نايىل ئىسىملىك بۇ ھىندىستان دىپلوماتىنىڭ پاكىستاندا «سالاھىيىتىگە مۇناسىپ كەلمەيدىغان پائالىيەت» بىلەن شۇغۇللانغانلىقى ئېيتىلدى، بايانات‌تا پاكىستان ھۆكۈمىتىنىڭ قولىدا نايىلنىڭ پاكىستاندا «جاسۇسلۇق ۋە ئاغدۇرمىچىلىق پائالىيىتى بىلەن شۇغۇللانغانلىقىنى ئىسپاتلايدىغان دەلىل - ئىسپاتلار» بار، دېيىلدى.

بۇ يىلنىڭ بېشىدا پاكىستاننىڭ كاراچى ۋە لاھۇر قاتارلىق جايلىرىدا بومبا پارتلاش ۋەقەلىرى يۈز بېرىپ ئېغىر ئۆلۈم - يېتىم كېلىپ چىقتى. پاكىستان ھۆكۈمىتى ھىندىستاننىڭ ئاخبارات ئورگانلىرىنى بۇ تېررورلۇق ھەرىكەتلىرىنى ئۇيۇشتۇردى ۋە ئۇلارغا قاتناشتى، دەپ ئەيىبلىگەن ھەم ئالدىنقى ھەپتە مۇشۇ ئىش توغرىسىدا ھىندىستان ھۆكۈمىتىگە قاتتىق ئېتىراز بىلدۈرگەنىدى.

خەۋەرگە قارىغاندا، ھىندىستان دىپلوماتىيە مىنىستىرلىكىمۇ 14 - مارت «سالاھىيىتىگە مۇناسىپ كەلمەيدىغان پائالىيەت بىلەن شۇغۇللاندى» دېگەننى باھانە قىلىپ، پاكىستاننىڭ ھىندىستاندا تۇرۇشلۇق بىر دىپلوماتىنى قوغلاپ چىقارغان.

مايكىل مۇنداق دېدى: كلىنتوننىڭ جۇڭگونى زىيارەت قىلىدىغان كونكرېت ۋاقتى تېخى بېكىتىلمىدى، ئامېرىكا تەرەپ كلىنتوننىڭ 6 - ئاينىڭ ئاخىرى ياكى 7- ئاينىڭ باشلىرىدا زىيارەت قىلىشنى ئۈمىد قىلىدۇ. ئۇ مۇنداق دېدى: ئامېرىكا بىلەن جۇڭگو يۇقىرى قاتلامدىكىلەرنىڭ ئۆز ئارا زىيارەت قىلىشىش مېخانىزمىنى ئورناتتى. بۇ رەئىس جياڭ زېمىننىڭ بۇلتۇر كلىنتون زۇڭتۇڭ بىلەن ئۆتكۈزگەن مۇۋەپپەقىيەتلىك سۆھبىتىنىمۇ ئۆز ئىچىگە ئالىدۇ. ئۇ مۇنداق دېدى: ئامېرىكا جۇڭگو بىلەن كۆپ تەرەپتىن داۋاملىق ھەمكارلىشىدۇ، پۇرسەتنى قولدىن بەرمەي سۆزلىشىپ تۇرىدۇ، ئىختىلاپلىق مەسىلىلەر ئۈستىدە پىكىر ئالماشتۇرىدۇ.

كلىنتون جۇڭگونى مۇددەتتىن بۇرۇن زىيارەت قىلىدىغانلىقىنى جاكارلىدى

شىنخۇا ئاگېنتلىقى، ۋاشىنگتون تېلېگراممىسى. ئامېرىكا زۇڭتۇڭى كلىنتون 13- مارت ۋاشىنگتوندا مۇنداق دېدى: مېنىڭ بۇ يىلقى زىيارەت كۈنتەرتىپىم ناھايىتى زىچ ئورۇنلاشتۇرۇلۇپ بولغان بولسىمۇ، لېكىن جۇڭگو بىلەن بولغان مۇناسىۋەتنى داۋاملىق راۋاجلاندۇرۇش ئۈچۈن، جۇڭگونى مۇددەتتىن بۇرۇن زىيارەت قىلىشنى قارار قىلدىم.

كلىنتون زىيارەتكە كەلگەن تايلاند زۇڭلىسى چۈەن لىپەي بىلەن سۆھبەتلىشىشتىن بۇرۇن مۇخبىرلارغا مۇنداق دېدى: بۇلتۇر 10- ئايدا مەن جۇڭگونىڭ دۆلەت رەئىسى جياڭ زېمىن بىلەن ۋاشىنگتوندا «ناھايىتى مۇۋەپپەقىيەتلىك سۆھبەتلەشتىم». شۇنىڭدىن كېيىن، ئامېرىكا بىلەن جۇڭگو نۇرغۇن مەسىلىدە ھەمكارلاشتى ھەم ئىلگىرىلەشلەرنى قولغا كەلتۈردى. شۇڭا بۇنداق ياخشى تەرەققىيات ۋەزىيىتىنى ساقلاپ قېلىش ئۈچۈن ياردەمچىلىرىم ئوتتۇرىغا قويغان جۇڭگونى مۇددەتتىن بۇرۇن زىيارەت قىلىش توغرىسىدىكى تەكلىپكە قوشۇلدۇم. ئۇ مۇنداق دېدى: «بىزنىڭ جۇڭگو بىلەن بولغان مۇناسىۋىتىمىز ئىنتايىن مۇھىم. شۇڭا بۇ مۇناسىۋەتنى راۋاجلاندۇرۇشىمىزغا ھەم تېخىمۇ كۆپ تەرەققىياتقا ئېرىشىشىمىزگە توغرا كېلىدۇ».

كلىنتون مۇنداق دەپ قارىدى: جۇڭگونىڭ مۇئاۋىن زۇڭلىسى، قوشۇمچە دىپلوماتىيە مىنىستىرى چيەن چىچېن 12- مارت بېيجىڭدا جاكارلىغان جۇڭگونىڭ «پۇقرالار ھوقۇقى ۋە سىياسىي ھوقۇق ئەھدىنامىسى»گە ئىمزا قويماقچى بولغانلىقى توغرىسىدىكى قارارى جۇڭگو ھۆكۈمىتىنىڭ كىشىلىك ھوقۇق ۋە قانۇن بىلەن ئىدارە قىلىش مەسىلىسىدە تاشلىغان «ئىنتايىن مۇھىم بىر قەدىمى».

ئۇ يەنە جۇڭگونىڭ يادرو قوراللىرىنى كېڭەيتىۋەتمەسلىك مەسىلىسىدە ئەستايىدىل ۋە ھەمكارلىشىش پوزىتسىيىسى قوللىنىپ، ئامېرىكا ئوتتۇرىغا قويغان ئالاقىدار سوئاللارغا «تېز ۋە ئېنىق» جاۋاب بېرىپ، 2 دۆلەتنىڭ بۇ مەسىلىدىكى ھەمكارلىقى ئۈچۈن «ئۈلگە ياراتقان»لىقىنى مەدھىيىلىدى.

ئىئوردان دەرياسىنىڭ غەربىي قىرغىقىدىكى پەلەستىنلىكلەر بىلەن ئىسرائىلىيە ئەسكەرلىرى ئوتتۇرىسىدىكى توقۇنۇش مۇشۇ ئاينىڭ 14- كۈنىمۇ داۋاملاشتى. تەخمىنەن 200 پەلەستىنلىك ئىسرائىلىيە ئەسكەرلىرىگە تاش ئاتتى، ئىسرائىلىيە ئەسكەرلىرى ياش ئاققۇزۇش بومبىسى ۋەرىزىنكە ئوق بىلەن قايتۇرما زەربە بەردى، 12 پەلەستىنلىك يارىلاندى، ئۇنىڭ بىرى مۇخبىر.

سۈرەتتە: پەلەستىنلىك ياش ئىسرائىلىيە ئەسكەرلىرىگە رەگەتكە ئاتماقتا.

شىنخۇا ئاگېنتلىقى

باتلېر: ئىراقتىكى قورال تەكشۈرۈش خىزمىتى ئوڭۇشلۇق بولدى، دېدى

شىنخۇا ئاگېنتلىقى، ب د ت تېلېگراممىسى. ب د ت ئالاھىدە كومىتېتىنىڭ رەئىسى باتلېر 13 - مارت بۇ يەردە ئاخبارات ساھەسىدىكىلەرگە ب د ت نىڭ ئىراقتا قورال تەكشۈرۈش خىزمىتى يېقىندىن بۇيان ئوڭۇشلۇق بولۇۋاتىدۇ، ئىراق تەرەپ ياخشى ھەمكارلاشتى، دېدى.

باتلېر مۇنداق دېدى: ئامېرىكىلىق رىت باشچىلىقىدىكى قورال تەكشۈرۈش گۇرۇپپىسى 6 - مارتتىن 9 - مارتقىچە ئىراقنىڭ بىر نەچچە نازۇك جايىنى تەكشۈردى، قورال تەكشۈرۈش گۇرۇپپىسىدىكىلەر تەكشۈرۈلىدىغان جايلارغا كىرگەندە ئىراق تەكشۈرۈش ئۇسۇلى مەسىلىسىدە ناھايىتى ياخشى ھەمكارلاشتى، ب د ت بىلەن ئىراق ئوتتۇرىسىدىكى «بۇنداق يېڭى ھەمكارلىق روھى»نىڭ داۋاملىشىشىنى ئۈمىد قىلىمەن.

باتلېر شۇ كۈنى كېلەر ھەپتە ئىراقنى زىيارەت قىلىدىغانلىقىنى، زىيارەت مەزگىلىدە ب د ت نىڭ قورال تەكشۈرۈش ئالاھىدە گۇرۇپپىسىنىڭ مەخسۇس خادىمى دېھانابا بىلەن بىرلىكتە ئىراقنىڭ مۇئاۋىن زۇڭلىسى ئەزىز بىلەن سۆھبەتلىشىپ، ئىراق زۇڭتۇڭ مەھكىمىسىنى تەكشۈرۈش ۋە ب د ت ئالاھىدە كومىتېتى بىلەن ئىراق ئوتتۇرىسىدىكى كەلگۈسى ھەمكارلىق مەسىلىلىرىنى مۇزاكىرە قىلىدىغانلىقىنى جاكارلىدى. ئۇ ئىراق زۇڭتۇڭ مەھكىمىسىنى تەكشۈرۈش خىزمىتىنىڭ ئۆزىنىڭ زىيارىتى ئاياغلاشقاندىن كېيىنكى بىر نەچچە كۈن ئىچىدە ئىشلىنىدىغانلىقىنى ئېيتتى.

خەلقئارا قىسقا خەۋەرلەر

▲ ماراكەشتە زىيارەتتە بولۇۋاتقان ئامېرىكىنىڭ ئوتتۇرا شەرق ئىشلىرىغا مەسئۇل ياردەمچى كاتىپى ئىندىك 3 - ئاينىڭ 16 - كۈنى «ئامېرىكىنىڭ ئىراق بىلەن سۆزلىشىشنى خالىمايدىغانلىقىنى» جاكارلىدى.

▲ چاۋشيەن «ئەمگەك خەۋەرلىرى» گېزىتى 3 - ئاينىڭ 17 - كۈنى ماقالە ئېلان قىلىپ، ئامېرىكىنىڭ كورىيىدىن قوشۇن چېكىندۈرۈشى چاۋشيەننى تىنچ بىرلىككە كەلتۈرۈش ۋەزىيىتىنى پەيدا قىلىشقا پايدىلىق بولۇپلا قالماستىن، ئاسىيا بىلەن دۇنيانىڭ تىنچلىقى ۋە مۇقىملىقىغا كاپالەتلىك قىلىشقىمۇ پايدىلىق ئىكەنلىكىنى تەكىتلىدى.

▲ ئەرەب ئەللىرى پارلامېنتلىرى ئىتتىپاقى مۇدىرىيىتىنىڭ 31 - قېتىملىق يىغىنى 3 - ئاينىڭ 16 - كۈنى سانادا ئېچىلدى، يىغىن ئەرەب ئەللىرى ئوتتۇرىسىدىكى ئىتتىپاقلىقنى كۈچەيتىپ، بۇ رايوننىڭ تىنچلىقى ۋە مۇقىملىقىنى ئىشقا ئاشۇرۇشنى ئىلگىرى سۈرۈشنى مەقسەت قىلغان.

▲ كۇۋەيت ۋەلىئەھدى، قوشۇمچە باش ۋەزىر سائاد ۋە ئىچكى كابىنېت 3 - ئاينىڭ 16 - كۈنى دۆلەت باشلىقى ئەمىر جابىرغا ئىستېپانامە سۇندى. جابىر ئىچكى كابىنېتنىڭ ئىستېپانامىسىنى قوبۇل قىلدى، ئارقىدىنلا ۋەلىئەھد سائادنى قايتىدىن باش ۋەزىرلىككە تەيىنلىدى، ئۇ يېڭى ئىچكى كابىنېت تەشكىللەيدۇ.

▲ يېقىندا دۆلىتىگە قايتىپ ھاكىمىيەت بېشىغا قايتا چىققان سېررالېئونى زۇڭتۇڭى كابا 3 - ئاينىڭ 16 - كۈنى پايتەخت فرىتوندا بۇيرۇق چۈشۈرۈپ، مەملىكەت بويىچە جىددىي ھالەت يولغا قويۇشنى جاكارلىدى.

▲ ب د ت خەۋپسىزلىك كېڭىشى 3 - ئاينىڭ 16 - كۈنى بىردەك قارار ماقۇللاپ، بۇگۈندىن باشلاپ سېررالېئونىنى نېفىت ۋە نېفىت مەھسۇلاتلىرى بىلەن تەمىنلەشنى چەكلەش بۇيرۇقىنى ئەمەلدىن قالدۇرۇشنى بەلگىلىدى.

شىنخۇا ئاگېنتلىقى

ئادرېس: ئۇرۇمچى شەھىرى، ياڭزىجياڭ كوچىسى 1 - نومۇر. تېلېفون باش ئاپپاراتى: 5818200، ئېلان بۆلۈمى: 5850783، تارقىتىش بۆلۈمى: 5859769، تېلېگراف نومۇرى: 5028، پوچتا نومۇرى: 830051. گېزىتنىڭ ئايلىق باھاسى: 7 يۈەن 50 پۇڭ، پارچە باھاسى: 25 پۇڭ (گېزىتنىڭ تىزىملاش نومۇرى:102)

شنجاڭ گېزىتى

（维吾尔文）　新 疆 日 报　（بۇ سان 6 بەت）

مەملىكەت ئىچىدىكى بىر تۆتاش نومۇرى: CN 65——0002 / Z

«شنجاڭ گېزىتى» ئىدارىسى نەشر قىلدى(ۋاكالەت نومۇرى: 1ـــ57)

1998 - يىل
مارت
20
جۈمە

ئۇرۇمچىنىڭ ھاۋارايى:
كۈندۈزى ۋ، كېچىسى بۇلۇتلۇق، بەزىدە ئوچۇق بولىدۇ، تېمپېراتۇرا ℃ 11 - ℃ 4 - بولىدۇ. 3 بال شامال چىقىدۇ.

مۇھىم خەۋەرلەر

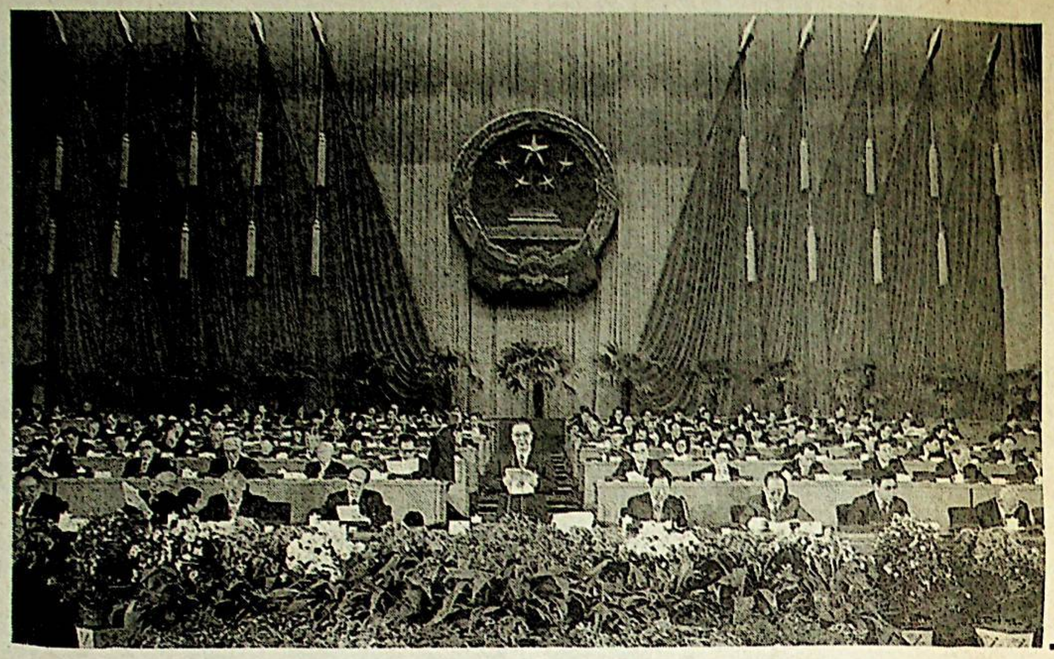

9 - نۆۋەتلىك مەملىكەتلىك خەلق قۇرۇلتىيىنىڭ 1- يىغىنى 3- ئاينىڭ 19 - كۈنى بېيجىڭدا «خەلق» سارىيىدا غەلبىلىك يېپىلدى. سۈرەتتە: رەئىس سەھنىسىدىن كۆرۈنۈش. شىنخۇا ئاگېنتلىقى

9 - نۆۋەتلىك مەملىكەتلىك خەلق قۇرۇلتىيىنىڭ 1 - يىغىنى غەلبىلىك يېپىلدى

تۆرلۈك تەكلىپ لايىھىلىرى ئوتكۈشلۈق ماقۇللاندى، دۆلەت ئورگانلىرىنىڭ يېڭى بىر نۆۋەتلىك رەھبەرلىرى سايلاش، بەلگىلەش ئارقىلىق ۋۇجۇدقا كەلتۈرۈلدى

رەئىس جياڭ زېمىن، كومپارتىيە باشلىقى لى پېڭ مۇھىم سۆز قىلدى

شىنخۇا ئاگېنتلىقى، بېيجىڭ، 19 - مارت تېلېگراممىسى. جۇڭخۇا خەلق جۇمھۇرىيىتى 9 - نۆۋەتلىك مەملىكەتلىك خەلق قۇرۇلتىيىنىڭ 1- يىغىنى تۆرلۈك تەكلىپ لايىھىلىرىنى ئوتكۈشلۈق ماقۇللىغان، دۆلەت ئورگانلىرىنىڭ يېڭى بىر نۆۋەتلىك رەھبەرلىرىنى سايلاش، بەلگىلەش ئارقىلىق ۋۇجۇدقا كەلتۈرگەندىن كېيىن، بۈگۈن چۈشتىن ئىلگىرى «خەلق» سارىيىدا يېپىلدى. يىغىن مەملىكىتىمىزدىكى ھەر مىللەت خەلقىنى يولداش جياڭ زېمىن يادرولۇقلىقدىكى پارتىيە مەركىزىي كومىتېتىنىڭ رەھبەرلىكىدە، دېڭ شياۋپىڭ نەزەريىسى ئۇلۇغ بايرىقىنى ئېگىز كۆتۈرۈپ، بىردەك ئىتتىپاقلىشىپ، جاپاغا چىداپ كۈرەش قىلىپ، يول ئېچىپ ئىلگىرىلەپ، ئىسلاھاتنىڭ سوتسىيالىستىك زامانىۋىلاشتۇرۇش ئىشىنى 21 - ئەسىرنى نىشانلاپ ئومۇمىيۈزلۈك يۈكسەلدۈرۈشكە چاقىردى.

يېپىلىش يىغىنىغا يىغىنىڭ ئىجرائىيە رەئىسى، 9 - نۆۋەتلىك مەملىكەتلىك خەلق قۇرۇلتىيى دائىمىي كومىتېتىنىڭ باشلىقى لى پېڭ رىياسەتچىلىك قىلدى.

يىغىنغا 2907 نەپەر ۋەكىل قاتناشتى.

يىغىندا ئاۋازغا قويۇش ئارقىلىق ھۆكۈمەت خىزمىتىدىن بېرىلگەن دوكلات تەۋرىسىدا قارار ماقۇللاندى، ھۆكۈمەت خىزمىتىدىن بېرىلگەن دوكلات تەستىقلاندى. قارارداد مۇنداق دېيىلدى: 5 يىلدىن بۇيان، ئېلىمىزدىكى ھەر مىللەت خەلقى جۇڭگو كومۇنىستىك پارتىيەسىنىڭ رەھبەرلىكىدە، دېڭ شياۋپىڭ نەزەريىسى ئۇلۇغ بايرىقىنى ئېگىز كۆتۈرۈپ، ئىقتىسادىي قۇرۇلۇشنى مەركەز قىلىشتا، تۆت ئاساسىي پرىنسىپتا، ئىسلاھات ئېلىپ بېرىش، ئىشكنى سىرتقا ئېچىۋېتىشتە چىك تۇرۇپ، سوتسىيالىستىك زامانىۋىلاشتۇرۇش مەقسىتىگە يېتىش ئۈچۈن ئورتاق تىرىشىپ، ئىلگىرى ھەرىكەت قىلىپ، ئۈزلۈكسىز غەلبىلەرنى قولغا كەلتۈردى، دېمەك، بۇ مەزگىل دۆلىتىمىز قۇرۇلغاندىن بۇيان خېلى ياخشى تەرەققىي قىلغان مەزگىل بولدى. دوكلاتتا ھۆكۈمەتنىڭ 5 يىللىق خىزمىتى ھەققەتەن ئەھمىيەتتىن ئىزدىگەن ھالدا يەكۈنلەنگەن، ھازىر ساقلىنىۋاتقان زىددىيەت ۋە مەسىللەر سەگەكلىك بىلەن ئوتتۇرىغا قويۇلغان، ھۆكۈمەتنىڭ بۇ يىللىق خىزمەتلىرى توغرىسىدا ئوتتۇرىغا قويۇلغان تەكلىپلەرنى يولغا قويۇشقا بولىدۇ.

يىغىندا 1997 - يىللىق خەلق ئىگىلىكى ۋە ئىجتىمائىي تەرەققىيات پلانىنىڭ ئىجراسى ھەم 1998 - يىللىق خەلق ئىگىلىكى ۋە ئىجتىمائىي تەرەققىيات پلانى توغرىسىدا قارار ماقۇللاندى، گوۋۇيۈەن ئوتتۇرىغا قويغان 1998 - يىللىق خەلق ئىگىلىكى ۋە ئىجتىمائىي تەرەققىيات پلانىنى تەستىقلاش قارار قىلىندى. چېن جىنخۇانىڭ «1997 - يىللىق خەلق ئىگىلىكى ۋە ئىجتىمائىي تەرەققىيات پلانىنىڭ ئىجراسى ھەم 1998 - يىللىق خەلق ئىگىلىكى ۋە ئىجتىمائىي تەرەققىيات پلان لايىھىسى توغرىسىدا دوكلات»ى تەستىقلاندى؛ 1997 - يىللىق مەركەز خام چوتى ۋە يەرلىك خام چوتىنىڭ ئىجراسى ھەم 1998 - يىللىق مەركەز خام چوتى ۋە يەرلىك خام چوتى توغرىسىدا قارار ماقۇللاندى، 1998- يىللىق مەركەز خام چوتى تەستىقلاندى. لىۋجۇڭلىنىڭ «1997 - يىللىق مەركەز خام چوتى ۋە يەرلىك خام چوتىنىڭ ئىجراسى ھەم 1998 - يىللىق مەركەز خام چوتى ۋە يەرلىك خام چوت لايىھىسى توغرىسىدا دوكلات» غا ئاۋاز بېرىلىپ قوشۇلدى.

يىغىندا يەنە مەملىكەتلىك خەلق قۇرۇلتىيى دائىمىي كومىتېتىنىڭ خىزمەت دوكلاتى توغرىسىدا قارار، ئالىي خەلق سوت مەھكىمىسىنىڭ خىزمەت دوكلاتى توغرىسىدا قارار، ئالىي خەلق تەپتىش مەھكىمىسىنىڭ خىزمەت دوكلاتى توغرىسىدا قارار ماقۇللاندى.

بۇ قارارلار ماقۇللانغاندا، زالدا قىزغىن ئالقىش ساداسى ياڭرىدى. يىغىننىڭ تۆرلۈك قاراملىرى ئورۇندىلىپ بولغاندىن كېيىن، رەئىس جياڭ زېمىن سۆز قىلدى. ئۇ، بۇ قېتىمقى قۇرۇلتايىنىڭ ئۆزىنى جۇڭخۇا خەلق جۇمھۇرىيىتىنىڭ رەئىسلىكىگە سايلىغانلىقىغا، ۋەكىللەر ۋە پۈتۈن مەملىكەتتىكى ھەر مىللەت خەلقىنىڭ ئۆزىگە ئىشەنگەنلىكىگە چىن قەلبىدىن رەھمەت ئېيتتى (سۆزنىڭ تولۇق تېكستى ئايرىم بېرىلدى). ئۇنىڭدىن كېيىن كومىتېت باشلىقى لى پېڭمۇ سۆز قىلدى (سۆزنىڭ تولۇق تېكستى ئايرىم بېرىلدى).

جياڭ زېمىن، لى پېڭنىڭ سۆزى يىغىن مەيدانىدىكىلەرنىڭ كۆپ قېتىم قىزغىن ئالقىشىغا ئېرىشتى.

لى پېڭ ئاخىردا: 9 - نۆۋەتلىك مەملىكەتلىك خەلق قۇرۇلتىيىنىڭ 1 - يىغىنى يېپىلغانلىقىنى جاكارلىدى.

قۇرۇلتاي سائەت 10 لاردا دۆلەت شۈرىسى ساداسى ئىچىدە ئايالغلاشتى.

9 - نۆۋەتلىك مەملىكەتلىك خەلق قۇرۇلتىيى دائىمىي كومىتېتىنىڭ مۇئاۋىن باشلىقلىرىدىن تېمەن جيۇن، شېي فېي، جياڭ چۈنيۈن، زۇجياخۇا، پايالا گېلىلاگجې، ۋاڭ گۇاڭيىڭ، چېك سيۇمەن، بۇخې، تۆمۈر داۋامەت، ۋۇجيېپىڭ، پېك پېييۈن، خې لۇلى، جۇگۇاڭجاۋ، چېك كېجې، ساۋجى، دېڭ شىسۈن، چېك سۈيې، شۈي جيالۇ، جياڭ جېڭخۇا، باش كاتىپ خې چۈنلىنلار رەئىس سەھنىسىنىڭ ئالدىنقى رېتىدىن ئورۇن ئالدى.

رەئىس سەھنىسىدىن ئورۇن ئالغانلاردىن يەنە: چياۋشى، جۇرۇگجى، لى رۇيخۇەن، لىيۇخۇاچىڭ، خۇجىنتاۋ، ۋېي جيەنشەن، لى لەنچىڭ، رۇڭ يېرېن، دېڭ گۈەنگېن، لى چاڭچۈن، لى تيېيىڭ، ۋۇباڭگو، ۋۇگۇەنجېك، چى خاۋتيەن، لوگەن، جياڭچىڭلىن، چيەن چىچېن، خۇاڭ جۇ، ۋېن جياباۋ، زېك چىڭخۇڭ، ۋۇيى، جاڭ بېن، ۋاڭ خەنبىن، نى جىفۇ، چېن مۇخۇا، فېي شياۋتۇڭ، لېي جيېچيۇڭ، لى شىمىڭ، ۋاڭ بىڭچيەن، ئىسمائىل ئەھمەد، ۋاڭ جۇگيۇي، شياۋياڭ، خەن جۇبىن، بې شۇەنپىڭ، ياڭ رۇدەي، ۋاڭ جاۋگو، ئاپېي ئاۋاگجېنمېي، جاۋۋېچۇ، چيەن ۋېيچاڭ، لۇجياشى، رېن جيەنشىن، سۈڭ جيەن، لى گۈيشيەن، چېن جۇنشېك، جاڭ سىچىك، چيەن جېگيىك، سۇن فۇلىك، جۇگۇاڭيا، ۋەن گوچۇەن، خۇچىلى، چېن جىنخۇا، جاۋنەنچى، ماۋجيېۋڭ، بەي لىچېن، جىك شۇېپىڭ، لوخاۋسەي، جاڭ كېخۇي، جۇتيېنۇڭ، ۋاڭ ۋېنيۇەنلەر بار. شياڭگاڭ ئالاھىدە مەمۇرىي رايونىنىڭ باش مەمۇرىي ئەمەلدارى دۇڭ جيەنخۇا يىغىنغا سىرتتىن قاتناشتى ھەم رەئىس سەھنىسىدىن ئورۇن ئالدى.

مەركەزدىكى پارتىيە، ھۆكۈمەت، ئارمىيە رەھبەرلىك ئورگىنىنىڭ مەسئۇللىرى، دېموكراتىك پارتىيە - گۇرۇپلار مەركىزىي كومىتېتلىرىنىڭ، خەلق تەشكىلاتلىرىنىڭ مەسئۇللىرى يىغىنغا سىرتتىن قاتناشتى. ھەر قايسى دۆلەتلەرنىڭ جۇڭگودا تۇرۇشلۇق باش ئەلچىلىرى يىغىنى سىرتتىن ئاڭلىدى.

9 - نۆۋەتلىك مەملىكەتلىك خەلق قۇرۇلتىيى 1 - يىغىنىنىڭ يىپىلىش مۇراسىمىدا سۆزلەنگەن سۆز

جياڭ زېمىن

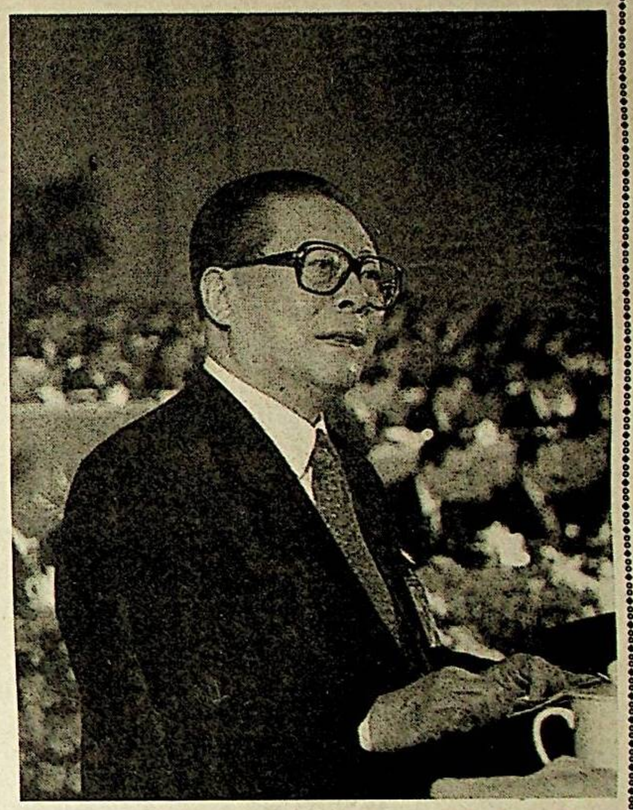

رەئىس جياڭ زېمىن قۇرۇلتاينىڭ يىپىلىش مۇراسىمىدا سۆز قىلماقتا.

شىنخۇا ئاگېنتلىقى

*　　*　　*

ۋەكىللەر:

بۈ قېتىمقى قۇرۇلتايدا مەن جۇڭخۇا خەلق جۇمھۇرىيىتىنىڭ رەئىسلىكىگە سايلاندىم، مەن ۋەكىللەرنىڭ ۋە مەملىكىتىمىزدىكى ھەر مىللەت خەلقىنىڭ ماڭا ئىشەنگەنلىكىگە چىن قەلبىمدىن رەھمەت ئېيتىمەن.

دەۋرنىڭ چاقىرىقى، خەلقنىڭ مۇھىم تاپشۇرۇقى زىممەمگە ئالغان ۋەزىپىنىڭ، مەسئۇلىيىتىمنىڭ ئېغىرلىقىنى ۋە مۇھىملىقىنى چوڭقۇر ھېس قىلدۇردى. مەن ئاساسىي قانۇنغا ساداقەتلىك بىلەن رىئايە قىلىمەن، ۋەزىپەمگە سادىق بولىمەن، ۋەتنىنم، خەلقىم ئۈچۈن سەمىمىيلىك بىلەن خىزمەت قىلىمەن.

بىز تارىخ تەرەققىياتىنىڭ مۇھىم پەيتىدە تۇرۇۋاتىمىز. ئىنسانىيەت پات ئارىدا يېڭى ئەسىرگە قەدەم قويۇپ، يەنە بىر 1000 يىلنىڭ يېڭى تاڭ نۇرىنى كۈتۈۋالدۇ. خەلقىمىز جۇمھۇرىيىتىمىز قۇرۇلغانلىقىنىڭ 50 يىللىقىنى كۈتۈۋېلىپ، يەنە بىر 50 يىللىق شانلىق مۇساپىگە قەدەم قويىدۇ. ئىلگىرىكى كەچۈرمىشلەرنى ئەسلەپ، ئۇمىدكە تولغان كەلگۈسىگە نەزەر سالساق، بىز ئالدىنقىلارغا ۋارىسلىق قىلىش، كېيىنكىلەرگە يول ئېچىشنىڭ مول تەجرىبىسى ۋە غايەت زور ھەرىكەتلەندۇرگۈچ كۈچىگە ئىگە بولىمىز.

بىز جۇڭخۇا مىللەتلىرىنىڭ ئەجدادلىرىغا رەھمەت ئېيتىمىز، ئۇلار يىراق قەدىمكى دەۋردە پارلاق جۇڭخۇا مەدەنىيىتىنى يارىتىپ، ئىنسانىيەتنىڭ تەرەققىياتى ئۈچۈن ئۆچمەس تۆھپە قوشقان.

بىز جۇڭخۇا مىللەتلىرىنىڭ ۋەتەنپەرۋەر، ئىرادىلىك زاتلىرىغا تەشەككۈر ئېيتىمىز، ئۇلار يېقىنقى زامانىدىكى 100 يىلدا مىللەتلەرنى مۇنقەرزلىكتىن قۇتقۇزۇش يولىدا ئالدىنقىلارنىڭ ئىزىنى بېسىپ، تىللاردا داستان بولغۇدەك كۆرەشلەرنى قىلغان.

بىز پېشقەدەم پرولېتارىيات ئىنقىلابچىلىرىغا ھەم جۇڭگو ئىنقىلابى، قۇرۇلۇشى ۋە ئىسلاھاتىغا تۆھپە قوشقان بارلىق كىشىلەرگە تېخىمۇ رەھمەت ئېيتىمىز، ئۇلار ياراتقان ئۇلۇغۋار تۆھپە ۋەتىنىمىزنىڭ بۈگۈنكى ۋە كەلگۈسى تەرەققىياتىغا پۈختا ئاساس سالدى. سوتسىيالىزملا جۇڭگونى قۇتۇلدۇرالايدۇ، جۇڭگوچە سوتسىيالىزملا جۇڭگونى راۋاجلاندۇرالايدۇ، مانا بۇ يولداش ماۋزېدۇڭ، يولداش دېڭ شياۋپىڭ چىقارغان ئەڭ مۇھىم تارىخىي يەكۈن.

پارتىيىمىزنىڭ 15 - قۇرۇلتىيى ۋە 9 - نۆۋەتلىك مەملىكەتلىك خەلق قۇرۇلتىيىنىڭ 1 - يىغىنى دۇنياغا جۇڭگو خەلقىنىڭ تولۇپ تاشقان ئىشەنچ بىلەن يول ئېچىپ ئىلگىرىلەيدىغانلىقىدىن، 21- ئەسىردە جۇڭخۇا مىللەتلىرىنىڭ 5000 يىللىق مەدەنىيىتىنىڭ يېڭى سەلتەنەتلىك سەھىپىسىنى يازىدىغانلىقىدىن، ئىنسانىيەتكە تېخىمۇ زور تۆھپە قوشىدىغانلىقىدىن بىشارەت بەردى.

بىز دېڭ شياۋپىڭ نەزەريىسى ئۇلۇغ بايرىقىنى ئېگىز كۆتۈرۈشتە چىڭ تۇرۇپ، ئىدىيىدە داۋاملىق ئازاد بولۇپ، ھەقىقەتنى ئەمەلىيەتتىن ئىزدەپ، ئىسلاھاتنى چوڭقۇرلاشتۇرۇپ، ئېچىۋېتىش دائىرىسىنى كېڭەيتىپ، يېڭى ئىقتىسادىي تۈزۈلمىگە ۋە ئىقتىسادنى يۆكسەلدۈرۈشنىڭ يېڭى ئۇسۇللىغا قاراپ بۇرۇلۇشنى تېزلىتىپ، پەن-تېخنىكا، مائارىپ ئارقىلىق دۆلەتنى گۈللەندۈرۈش، دۆلەتنى قانۇن بويىچە ئىدارە قىلىشتىن ئىبارەت تۈپ ئىستراتېگىيىنى يولغا قويۇپ، جۇڭگوچە سوتسىيالىزم قۇرۇش ئىشنى يېڭى ئەسىرنى نىشانلاپ ئومۇمىيۈزلۈك يۆكسەلدۈرۈشىمىز لازىم.

(ئاخىرى 6 - بەتتە)

9 - نۆۋەتلىك مەملىكەتلىك خەلق قۇرۇلتىيى 1- يىغىنىنىڭ يىپىلىش مۇراسىمىدا سۆزلەنگەن سۆز

لى پېڭ

كومىتېت باشلىقى لى پېڭ قۇرۇلتاينىڭ يىپىلىش مۇراسىمىدا سۆز قىلماقتا.

شىنخۇا ئاگېنتلىقى

*　　*　　*

ۋەكىللەر:

مەن رەئىس جياڭ زېمىننىڭ بايا سۆزلىگەن سۆزىگە تامامەن قوشۇلىمەن.

9-نۆۋەتلىك مەملىكەتلىك خەلق قۇرۇلتىيىنىڭ 1- يىغىنى ئالدىن بەلگىلەنگەن ۋەزىپىلەرنى تولۇق ئورۇندىدى. يىغىن بارلىق ۋەكىللەرنىڭ ئورتاق تىرىشىش ئارقىسىدا ئىنتايىن مۇۋەپپەقىيەتلىك ئېچىلدى. بۇ بىر قېتىملىق دېموكراتىيە، ئىنتىپاقلىق يىغىنى بولدى، ئالدىنقىلارغا ۋارىسلىق قىلدىغان، كېيىنكىلەرگە يول ئاچىدىغان يىغىن بولدى.

يىغىن مەزگىلىدە ۋەكىللەر ئېلىمىزدىكى ھەر مىللەت خەلقىنىڭ مۇھىم تاپشۇرۇقى بويىچە، خەلقە، دۆلەتكە بولغان يۈكسەك مەسئۇلىيەتچانلىق بىلەن ئاساسىي قانۇندا بېرىلگەن بۇرچىنى ئەستايىدىل ئادا قىلىپ، دۆلەت ئىشلىرى ئۈستىدە كەڭ - كۇشادە پىكىرلەشتى، ئورتاق مەسلىھەتلەشتى. يىغىندا چىقىرىلغان قارارلار، بېكىتمىلەردە خەلقنىڭ ئىرادىسى ئىپادىلەندى، خەلق مەنپەئىتىگە ۋەكىللىك قىلىندى. يىغىن ھۆكۈمەت خىزمىتىدىن بېرىلگەن دوكلات ۋە باشقا دوكلاتلارنى قاراپ چىقىپ تەستىقلىدى، ئېلىمىزنىڭ بۈيىلقى ئىسلاھات، ئېچىۋېتىش ۋە سوتسىيالىستىك زامانىۋىلاشتۇرۇش قۇرۇلۇشىنىڭ ۋەزىپىلىرىنى بېكىتتى. يىغىن گوۋۇيۈەننىڭ ئاپپارات ئىسلاھاتى لايىھىسىنى قاراپ چىقىپ تەستىقلىدى. بۈ، سوتسىيالىستىك بازار ئىگىلىكى تۈزۈلمىسى بەرپا قىلىشنىڭ ئېھتىياجى شۇنداقلا دۆلەتنىڭ مەمۇرىي ئىشلارنى ببجىرىش ئۈنۈمىنى ئۆستۈرۈش جەھەتتىكى مۇھىم تەدبىر. يىغىن دۆلەت ئورگانلىرىنىڭ يېڭى بىر نۆۋەتلىك رەھبەرلىرىنى سايلاپ ۋە بەلگىلەپ، ئەسىر ھالقىيدىغان ۋەزىپىلەرنى ئورۇنداشنى مۇھىم تەشكىلىي كاپالەتكە ئىگە قىلدى. بۇ قېتىمقى يىغىن ئېلىمىزدىكى ھەر مىللەت خەلقىنى چوقۇم دېڭ شياۋپىڭ نەزەريىسى ئۇلۇغ بايرىقىنى ئېگىز كۆتۈرۈپ، جۇڭگوچە سوتسىيالىزم قۇرۇلۇشىنى ئىبارەت ئۇلۇغ ئىشنى تولۇپ تاشقان ئىشەنچ بىلەن 21- ئەسىرگە ئومۇمىيۈزلۈك سىلجىتىشقا يېتەكلەيدىغان ئىلھاملاندۇرىدۇ ۋە سەپەرۋەر قىلىدۇ. بۇ قېتىمقى يىغىن 9-نۆۋەتلىك مەملىكەتلىك خەلق قۇرۇلتىيى دائىمىي كومىتېتىنى سايلام ئارقىلىق بارلىققا كەلتۈردى. بۇ ۋەكىللەرنىڭ ۋە ئېلىمىزدىكى ھەر مىللەت خەلقىنىڭ بىزگە بولغان ئىشەنچىسى ۋە ئۈمىدى. مەن 9-نۆۋەتلىك مەملىكەتلىك خەلق قۇرۇلتىيى دائىمىي كومىتېتىدىكى بارلىق خادىملارغا ۋاكالتەن سەمىمىي رەھمەت ئېيتىمەن. بىز كۆپچىلىكنىڭ ئۈمىدىنى ھەرگىز يەردە قويمايمىز، چوقۇم بارلىق ۋەكىللەرگە ۋە ئېلىمىزدىكى ھەر مىللەت خەلقىگە تاينىپ، مەسئۇلىيىتىمىزنى تولۇق ئادا قىلىپ، خىزمەتنى تىرىشىپ ياخشى ئىشلەيمىز.

8-نۆۋەتلىك مەملىكەتلىك خەلق قۇرۇلتىيى ۋە ئۇنىڭ دائىمىي كومىتېتى ۋەزىپە ئۆتىگەن ئۆتكەن 5 يىلدا مەزگىلدە ئىسلاھات روھى ۋە ئاجايىپ ئۇنۇملۇك خىزمەتلىرى ئارقىلىق سوتسىيالىستىك دېموكراتىيە - قانۇنچىلىق قۇرۇلۇشىنى ئىلگىرى سۈردى، بولۇپمۇ سوتسىيالىستىك بازار ئىگىلىكىگە دائىر قانۇن - تۈزۈم قۇرۇلۇشى جەھەتتە مۇھىم تۆھپە قوشتى. مېنىڭ 9-نۆۋەتلىك مەملىكەتلىك خەلق قۇرۇلتىيىغا ۋاكالتەن يولداش چيائوشى باشچىلىقىدىكى 8- نۆۋەتلىك مەملىكەتلىك خەلق قۇرۇلتىيى دائىمىي كومىتېتىدىكى بارلىق خادىملارغا، 8-نۆۋەتلىك مەملىكەتلىك خەلق قۇرۇلتىيىنىڭ ۋەكىللىرىگە سەمىمىي سالام يوللىشىمغا ۋە رەھمەت ئېيتىشىمغا ئىجازەت بەرگەيسىلەر!

(ئاخىرى 6 - بەتتە)

9 - نۆۋەتلىك مەملىكەتلىك خەلق قۇرۇلتىيىنىڭ 1 - يىغىنى مۇخبىرلارنى كۈتۈۋېلىش يىغىنى ئۆتكۈزدى

زۇڭلى جۇرۇڭجى قاتارلىق كىشىلەر مۇخبىرلارنىڭ سوئاللىرىغا جاۋاب بەردى

9 - نۆۋەتلىك خەلق قۇرۇلتىيىنىڭ 1- يىغىنى 3 - ئاينىڭ 19 - كۈنى مۇخبىرلارنى كۈتۈۋېلىش يىغىنى ئۆتكۈزدى.
سۈرەتتە: جۇرۇڭجى زۇڭلى مۇخبىرلارنىڭ سوئاللىرىغا جاۋاب بەرمەكتە.
شىنخۇا ئاگېنتلىقى

شىنخۇا ئاگېنتلىقى، بېيجىڭ، 19 - مارت تېلېگراممىسى. 9 - نۆۋەتلىك مەملىكەتلىك خەلق قۇرۇلتىيىنىڭ 1- يىغىنى بۈگۈن مۇخبىرلارنى كۈتۈۋېلىش يىغىنى ئۆتكۈزدى. قۇرۇلتاي ئاخبارات باياناتچىسى زېڭ جەنخۇي يىگىدىن گوۋۇيۈەننىڭ زۇڭلىلىقىغا تەيىنلەنگەن جۇرۇڭجى ۋە مۇئاۋىن زۇڭلىلاردىن لى لەنچىڭ، چيەن چىچېن، ۋۇ باڭگو، ۋېن جىياباۋلارنى جۇڭگولۇق، چەت ئەللىك مۇخبىرلار بىلەن كۆرۈشۈشكە ھەم ئۇلارنىڭ سوئاللىرىغا جاۋاب بېرىشكە تەكلىپ قىلدى.

زۇڭلى جۇرۇڭجى ئالدى بىلەن مۇخبىرلارغا مۇئاۋىن زۇڭلىلارنى تونۇشتۇردى ھەم جۇڭگولۇق، چەت ئەللىك مۇخبىرلارنىڭ بۇ كۈتۈۋېلىش يىغىنىغا قاتناشقانلىقىنى قارشى ئالىدىغانلىقىنى بىلدۈردى. مۇخبىرلارنىڭ سوئاللىرىغا جاۋاب بەردى.

ئامېرىكا «دەۋر ھەپتىلىك ژۇرنىلى»نىڭ مۇخبىرى: ئۆتكەن ھەپتە مەن جىلىن ۋە لياۋنىڭ ئۆلكىلىرىگە بېرىپ كەنت ئاھالىلەر كومىتېتىنىڭ سايلىمىنى كۆردۈم، بۇنداق سايلامدا كەنت ئاھالىلىرى ئۆزلىرى ئۈمىد قىلغان كەنت باشلىقلىرىنى سايلاش پۇرسىتىگە ئىگە بولىدىكەن ياكى ئۆزلىرى ياقتۇرمايدىغان كەنت باشلىقلىرىنى تەختتىن چۈشۈرۈۋېتىدىكەن. سىز مۇشۇنداق تۈزۈلمىنى ئورنىتىشنى قوللامسىز؟ دېمەكچى بولغىنىم، 18 ياشتىن ئاشقان جۇڭگولۇقلارنىڭ ئۆز جايىدىكى

«3 نى ئەمەلىيلەشتۈرۈش» دېگەن نېمە؟

بىرىنچى «ئەمەلىيلەشتۈرۈش» دېگىنىمىز بىزنىڭ 3 يىل ۋاقىت سەرپ قىلىپ دۆلەتنىڭ كۆپ ساندىكى چوڭ، ئوتتۇرا تىپتىكى زىيان تارتىۋاتقان كارخانىلىرىنى قىيىنچىلىقتىن قۇتۇلدۇرۇش يۈزىسىدىن بەرپا قىلىدىغان زامانىۋى كارخانا تۈزۈمىمىزنى كۆرسىتىدۇ. ئىككىنچى «ئەمەلىيلەشتۈرۈش» تە بىز بۇلتۇر پۇل مۇئامىلە خىزمىتى يىغىنى ئېچىپ، 3 يىل ۋاقىت ئىچىدە پۇل مۇئامىلە سىستېمىمىزنى تەلتۆكۈس ئىسلاھ قىلىشنى بېكىتتۇق. بۇ مەركىزىي بانكىنىڭ نازارەت قىلىش - باشقۇرۇشنى كۈچەيتىش، سودا بانكىسى ئۆزىگە ئۆزى خوجا بولغان ھالدا ئىگىلىك باشقۇرۇش دېگەنلىكتۇر. بۇ نىشانىمۇ مۇشۇ ئەسىرنىڭ ئاخىرىدا يېتىش لازىم. ئۈچىنچى «ئەمەلىيلەشتۈرۈش» دېگىنىمىز ھۆكۈمەت ئاپپاراتلىرى ئىسلاھاتىنى كۆرسىتىدۇ. بۇ قېتىمقى قۇرۇلتايدا ماقۇللانغان مەركىزىي ھۆكۈمەت ئاپپاراتلىرىنىڭ ئىسلاھات لايىھىسىدە 40 مىنىستىرلىك، كومىتېت 29 غا قىسقارتىلدى، ھۆكۈمەت ئورگانلىرىدىكى ئادەملەرنىڭ يېرىمى قىسقارتىلماقچى. بۇ ۋەزىپىنى 3 يىل ئىچىدە ئورۇنداش لازىم. ھەر دەرىجىلىك يەرلىك ھۆكۈمەتلەرمۇ مۇناسىپ ھالدا 3 يىل ئىچىدە ئاپپارات ئىسلاھاتىنى ئورۇنداش لازىم. مەن دەۋاتقان 3 يىل ئىچىدە ئورۇنداش - ھۆكۈمەت ئورگانلىرىدىن تارقاقلاشتۇرۇلغان تەڭ يېرىمىنى تەشكىل قىلغان كادىرلارنىڭ 3 يىل ئىچىدە ئۆزلىرىنىڭ رولىنى تولۇق جارى قىلدۇرىدىغان خىزمەت ئورۇنلىرىغا قويۇلۇشىنى كۆرسىتىدۇ، تارقاقلاشتۇرۇش خىزمىتىگە كەلسەك، بۇنى بۇ يىل ئىچىدە ئورۇنداش لازىم. يەنى يېڭى ھۆكۈمەت قۇرۇلغاندىن كېيىن «3 نى بېكىتىش» لايىھىسى (فۇنكسىيىسىنى بېكىتىش، ئاپپاراتلارنى بېكىتىش، شتاتنى بېكىتىش) بېكىتىلگەندىن كېيىن، بۇ يىل تەڭ يېرىمىنى تەشكىل قىلغان بۇ ئادەملەر تارقاقلاشتۇرۇلىدۇ. لېكىن ئۇنى پۈتۈنلەي ئەمەلىيلەشتۈرۈشكە 3 يىل ۋاقىت كېتىدۇ، چۈنكى تەڭ يېرىمىنى تەشكىل قىلغان بۇ ئادەملەرنى تارقاقلاشتۇرۇشتا ئۇلارنى تەربىيىلەشكە توغرا كېلىدۇ. شۇنداقلا ئۇلارنىڭ ئۆز ئارزۇسىنى نەزەردە تۇتۇپ، ئۇلارنى مۇۋاپىق ئورۇنغا قويۇشقا توغرا كېلىدۇ، بۇنىڭ ئۈچۈن خېلى ئۇزاق ۋاقىت كېتىدۇ.

«5 تۈرلۈك ئىسلاھات»نىڭ بىرىنچىسى، ئاشلىق ئوبوروتى تۈزۈلمىسى ئىسلاھاتىنى كۆرسىتىدۇ. جۇڭگو يېزا ئىگىلىك سىياسىتىدە

ھۆكۈمەتلەرنىڭ ئارىلىشىشى بىلەن قارىغۇلارچە بىرمۇنچە تەكرار قۇرۇلۇشلار ئېلىپ بېرىلدى، بىر نەچچە مىليارد، بىر نەچچە ئون مىليارد يۈەنلىك تور ئىشلەپچىقىرىشقا كىرىشتۈرۈلگەندىن كېيىن بازار تاپالمىدى، ئەكسىچە بۇرۇنقى بەزى كارخانىلارنى سىقىپ چىقىرىۋەتتى. بۇنىڭ بىلەن مەركەز مالىيىسى ۋە بانكا دۆلەتنى پەن - مائارىپقا تايىنىپ گۈللەندۈرۈش فاڭجېنىنى قوللاشقا مەبلەغ ئاجرىتالمىدى. شۇڭا مۇشۇ نۆۋەتلىك ھۆكۈمەت ئاپپاراتلارنى ئىخچاملاشقا، تەڭ يېرىمىنى تەشكىل قىلغان خادىملارنى قىسقارتىشقا بەل باغلىدى. شۇنىڭ بىلەن بىللە، تەكرار قۇرۇلۇشنى چەكلەپ، تېجەپ قېلىنغان پۇلنى دۆلەتنى پەن - مائارىپ ئارقىلىق گۈللەندۈرۈش فاڭجېنىنى ئىزچىللاشتۇرۇشقا ئىشلىتىش نىيىتىگە كەلدى. مەركەز دۆلەت پەن - تېخنىكا، مائارىپ خىزمىتى رەھبەرلىك گۇرۇپپىسى قۇرۇشنى قارار قىلدى، مەن گۇرۇپپا باشلىقى بولماقچىمەن، مۇئاۋىن زۇڭلى لى لەنچىڭ مۇئاۋىن گۇرۇپپا باشلىقى بولماقچى. بۇ قارارنى رەئىس جياڭ زېمىن تەستىقلىدى. بىز دۆلەتنى پەن - مائارىپ ئارقىلىق گۈللەندۈرۈش فاڭجېنىنى ئاخىرىغىچە ئىزچىللاشتۇرۇش ئىرادىسىگە كەلدۇق.

فرانسىيە «دۇنيا» گېزىتىنىڭ مۇخبىرى: جۇڭگو دۆلەت ئىگىلىكىدىكى كارخانىلاردا ئىسلاھات ئېلىپ بېرىۋاتقان مەزگىل كورىيىنىڭ چوڭ مالىيە گۇرۇھلىرى ناھايىتى مۇۋەپپەقىيەتكە ئېرىشكەن مەزگىل ئىدى، لېكىن يېقىندىن بۇيان بۇ مالىيە گۇرۇھلىرىدا كەينى - كەينىدىن مەسىلە كۆرۈلۈپ، بەزىلىرى ۋەيران بولدى. ئۇلارنىڭ مەغلۇپ بولۇش كەچۈرمىشلىرى جۇڭگونىڭ دۆلەت كارخانىلىرى ئىسلاھاتىغا تەسىر كۆرسىتەمدۇ؟ بولۇپمۇ نۆۋەتتىكى پۇل مۇئامىلە كرىزىسىنى ئويلاشقاندا، جۇڭگو دۆلەت كارخانىلىرى ئىسلاھاتىنىڭ سۈرئىتىنى ئاستىلىتامدۇ - يوق؟

جۇرۇڭجى: مەن كورىيە كارخانىلىرىنىڭ تەجرىبىلىرىگە باھا بەرمەيمەن، لېكىن، بۇ قېتىمقى ئاسىيا پۇل مۇئامىلە كرىزىسى داۋامىدىكى ھەرقايسى دۆلەتلەرنىڭ تەجرىبە - ساۋاقلىرىنى ئەينەك قىلىشىمىز كېرەك. بۇ قېتىمقى شەرقىي جەنۇبىي ئاسىيا پۇل مۇئامىلە كرىزىسى جۇڭگونىڭ دۆلەت كارخانىلىرى ئىسلاھاتىنىڭ تەرەققىياتىغا تەسىر كۆرسەتمەيدۇ، 3 يىل ئىچىدە يەنى مۇشۇ ئەسىرنىڭ ئاخىرىدا دۆلەت ئىگىلىكىدىكى چوڭ، ئوتتۇرا كارخانىلار ئىچىدىكى زىيان تارتقان كۆپ ساندىكى كارخانىلار قىيىنچىلىقتىن تامامەن قۇتۇلىدۇ. مېنىڭچە، چەت ئەل جامائەتچىلىكى جۇڭگونىڭ دۆلەت كارخانىلىرىنىڭ قىيىنچىلىقىنى بەك چوڭايتىۋەتتى. بىز جۇڭگونىڭ دۆلەت كارخانىلىرىنىڭ زىيان تارتىش دائىرىسىنى ھازىر % 49 دەيمىز، بۇ، كارخانىلارنىڭ يەككە سانى بويىچە ستاتىستىكا قىلىنغان. جۇڭگونىڭ سانائەت كارخانىلىرى 79 مىڭ، بەزىلىرى

قارىتىلغان دىپلوماتىيە سىياسىتىدە بىرەر ئۆزگىرىشنىڭ بولۇشىنى زادىلا ئويلاشمىدىم. مەن رەئىس جياڭ زېمىن ۋە يولداش لى پېڭ بەلگىلىگەن دىپلوماتىيە سىياسىتىنى داۋاملىق قەتئىي ئىزچىل ئىجرا قىلىمەن، مەن مۇئاۋىن زۇڭلى چيەن چىچېننى بۇ ھەقتە ئازراق قوشۇمچە قىلىشقا تەكلىپ قىلسام بولامدۇ؟

چيەن چىچېن: ئىلگىرىكى نۆۋەتلىك ھۆكۈمەتلەردە سابىق سوۋېت ئىتتىپاقى ياكى باشقا دۆلەتلەردە ئوقۇغانلار بولغان، بۇنىڭلىق بىلەنلا شۇ ھۆكۈمەت چوقۇم ئۇ دۆلەتكە نىسبەتەن ئۇنداق - بۇنداق قاراشتا بولىدۇ دېيىلسە، مېنىڭچە، مۇنداق مەنتىقە مەۋجۇت ئەمەس. قايسى دۆلەتتە ئوقۇپ كەلگەن ۋە قانداق تەجرىبىسىنىڭ بارلىقىدىن قەتئىينەزەر، جۇڭگو ھۆكۈمىتى جۇڭگوغا ۋەكىللىك قىلىدۇ.

شياڭگاڭ «سۇمۇرۇغ» سۈنئىي ھەمراھ تېلېۋىزىيىسى خەنزۇچە ئىستانسىسىنىڭ مۇخبىرى: بۇلتۇر ئاسىيادا پۇل مۇئامىلە كرىزىسى يۈز بەردى، شياڭگاڭدىمۇ پۇل مۇئامىلە كرىزىسى كۆرۈلۈشكە باشلىدى. شياڭگاڭنىڭ ئىقتىسادى ھازىر قايتا ئورلەۋاتىدۇ، پاي چېكى بازارلىرىنىڭ كۆرسەتكۈچىدە يەنە يۇقىرى سەۋىيە يارىتىلدى. شياڭگاڭدا ئەگەر قىيىنچىلىق كۆرۈلسە، مەركىزىي ھۆكۈمەت قانداق تەدبىر قوللىنىپ ياردەم بېرىدۇ ۋە قوللايدۇ؟ كىشىلەر سىزنى «ئىقتىسادىي چار پادىشاھ» دەيدۇ، سىز بۇنىڭغا قانداق قارايسىز؟

جۇرۇڭجى: بۇلتۇر ئاسىيادا پۇل مۇئامىلە كرىزىسى يۈز بەردى، 10- ئايدا شياڭگاڭنىڭ پاي چېكى بازارلىرىدىمۇ ئاپەت يۈز بەردى، لېكىن، شياڭگاڭنىڭ ئىقتىسادىي قۇرۇلمىسى بىر قەدەر مۇكەممەل، ئىقتىسادىي ئەمەلىي كۈچى بىر قەدەر كۈچلۈك، 98 مىليارد دوللارلىق تاشقى پېرېۋوت زاپىسى بار، ئالاھىدە مەمۇرىي رايون ھۆكۈمىتىنىڭ رەھبەرلىرى تەدبىرلىك بولۇپ، كۈچلۈك تەدبىر قوللانغانلىقتىن بۇ قىيىنچىلىقنى يېڭىپ كەتتى. مەركىزىي ھۆكۈمەت ئالاھىدە مەمۇرىي رايون ھۆكۈمىتى قوللانغان تەدبىرلەرگە يۇقىرى باھا بېرىدۇ، شياڭگاڭ بۇنىڭدىن كېيىن يەڭگىلى بولمايدىغان قىيىنچىلىقلارغا دۇچ كېلىدۇ دېمۇ قارىمايدۇ. لېكىن، پەۋقۇلئاددە ئەھۋالدا ئالاھىدە مەمۇرىي رايون مەركەزنىڭ ياردىمىگە ئېھتىياجلىق بولسا، ئالاھىدە مەمۇرىي رايون ھۆكۈمىتى مەركەزگە تەلەپ قويسىلا، مەركەز ھەرقانداق بەدەل تۆلەشتىن ئايانماي شياڭگاڭنىڭ ئاۋاتلىقى، مۇقىملىقىنى قوغدايدۇ، ئۇنىڭ بىرلەشتۈرۈلگەن پېرېۋوت نىسبىتى تۈزۈمىنى قوغدايدۇ.

تاشقى دۇنيادىكىلەرنىڭ مېنى «جۇڭگودىكى گورباچېۋ»، «ئىقتىسادىي چار پادىشاھ» دەپ ئاتاشلىرىغا كەلسەم، مەن بۇلاردىن خۇشال ئەمەس. 9 - نۆۋەتلىك مەملىكەتلىك خەلق قۇرۇلتىيىنىڭ 1- يىغىنى ماڭا ئېغىر ۋەزىپىلەرنى يۈكلىدى، ۋەزىپەمنىڭ مۇشكۈل ئىكەنلىكىنى ھېس قىلدىم، خەلقنىڭ مەندىن كۈتكەن ئۈمىدىنى

چوشۇرۇۋېتىدىكەن. سىز مۇشۇنداق تۈزۈلمىنى ئورنىتىشنى قوللامسىز؟ دېمەكچى بولغىنىم، 18 ياشتىن ئاشقان جۇڭگولۇقلارنىڭ ئۆز جايىدىكى رەھبەرلەرنى سايلىشىغا يول قويۇلۇپلا قالماي، ئۇلارنىڭ دۆلەت رەھبەرلىرىنىمۇ، جۈملىدىن دۆلەت رەئىسى ۋە زۇڭلىسىنىمۇ سايلىشىغا يول قويۇلسا. ئەگەر سىز بۇنداق قىلىشقا قوشۇلسىڭىز، سىزنىڭ قارىشىڭىزچە، مۇشۇنداق تۈزۈمنى يولغا قويۇشقا قانچىلىك ۋاقىت كېتىدۇ، بۇنىڭغا قوشۇلمىسىڭىز، ئۇنىڭغا نېمە ئاساسىڭىز بار؟

جۇرۇڭجى: مەن ئامېرىكىدىكى بىر فوند تەشكىلاتىنىڭ ئادەملىرىنىڭ جۇڭگوغا كېلىپ مۇشۇنداق سايلامنى تەكشۈرگەنلىكىنى ھەم ئىنتايىن جەزملەشتۈرۈپ پىكىر بايان قىلغانلىقىنى بىلىمەن. ھازىر بۇنداق دېموكراتىك تۈزۈم يېزىلاردىلا ئەمەس، بەلكى كارخانىلاردىمۇ يولغا قويۇلۇۋاتىدۇ، مەسىلەن: زاۋۇت باشلىقىنى دېموكراتىك باھالاش، مالىيە ھېساباتىنى دېموكراتىك تەكشۈرۈش، بىر قىسىم كارخانىلاردا زاۋۇت باشلىقىنى دېموكراتىك سايلاش، ۋەھاكازالار. مېنىڭچە، بۇ ناھايىتى ياخشى يۈنىلىش. رەئىس ۋە زۇڭلىنى قانداق سايلاشقا كەلسەك، بۇ بىر سىياسىي تۈزۈلمە مەسىلىسى، بۇنىڭدا جۇڭگونىڭ دۆلەت ئەھۋالىنى ئاساس قىلىش كېرەك، جۇڭگو چەت ئەلگە ئوخشىمايدۇ، شەرق غەربكە ئوخشىمايدۇ، بىزنىڭ ئۆزىمىزنىڭ سايلام تۈزۈمىمىز بار.

مەركىزىي تېلېۋىزىيە ئىستانسىسىنىڭ مۇخبىرى: بۇنىڭدىن كېيىنكى 5 يىل جۇڭگونىڭ ئىسلاھات ۋە تەرەققىياتىدا ئىنتايىن ئاچقۇچلۇق يىل بولىدۇ. سىزچە، ھازىر جىددىي ھەل قىلىشقا تېگىشلىك، ئەڭ زور خىرىس خاراكتېرلىك مەسىلە قايسى؟

جۇرۇڭجى: بۇ نۆۋەتلىك ھۆكۈمەتنىڭ ۋەزىپىسى توغرىسىدا ئۆتكەن يىلى باش شۇجى جياڭ زېمىن جۇڭگو كوممۇنىستىك پارتىيىسىنىڭ مەملىكەتلىك 15 - قۇرۇلتىيىدا ئېنىق تەلەپنى ئوتتۇرىغا قويغان، بايا رەئىس جياڭ زېمىن بىلەن كومىتېت باشلىقى لى پېڭ سۆز قىلىپ، بۇ نۆۋەتلىك ھۆكۈمەتنىڭ ۋەزىپىسىنى كونكرېت بەلگىلەپ بەردى. كونكرېتراق سۆزلەشكە توغرا كەلسە، بۇ نۆۋەتلىك ھۆكۈمەت قىلىدىغان بىر نەچچە ئىشنى: «1 گە ھەققىي كاپالەتلىك قىلىش، 3 نى ئەمەلىيلەشتۈرۈش، 5 تۈرلۈك ئىسلاھاتنى قىلىش» دەپ يىغىنچاقلاشقا بولىدۇ. «1گە ھەققىي كاپالەتلىك قىلىش»دېگىنىمىز شەرقىي جەنۇبىي ئاسىيادا كۆرۈلگەن پۇل مۇئامىلە كرىزىسى جۇڭگوغا جىددىي خىرىس بولغان ئەھۋالدا، بۇ يىل جۇڭگونىڭ ئىقتىسادىي تەرەققىيات سۈرئىتىنىڭ % 8كە يېتىشكە، پۇل پاخاللىق نىسبىتىنىڭ % 3تىن تۆۋەن بولۇشىغا، خەلق پۇلى قىممىتىنىڭ تۆۋەنلىمەسلىكىگە ھەققىي كاپالەتلىك قىلىشىمىزنى كۆرسىتىدۇ.

بىز بۇلارنى ئورۇندىشىمىز شەرت، چۈنكى بۇ جۇڭگونىڭ تەرەققىياتىغا مۇناسىۋەتلىك بولۇپلا قالماستىن، ئاسىيانىڭ گۈللىنىشى ۋە مۇقىملىقىغىمۇ مۇناسىۋەتلىك. بىزنىڭ بۇ نىشانغا يېتىشتىكى ئاساسىي ۋاستىمىز ئىچكى تەلەپنى ئۈستۈرۈشتىن ئىبارەت. يېقىنقى بىر قانچە يىلدا ماكرولۇق تەڭشەش- تىزگىنلىشىمىز مۇۋەپپەقىيەتلىك بولدى، مالىيىدە پۇلنى مۇۋاپىق قىسىش سىياسىتىنى قوللىنىپ پۇلنىڭ تارقىتىلىشىنى تىزگىنلىگەنلىكىمىز ئۈچۈن، پۇل پاخاللىشىش كۆرسەتكۈچى ناھايىتى تۆۋەنلىدى. شۇڭا ئىچكى تەلەپنى رىغبەتلەندۈرۈشكە خېلى كۆپ مالىيە كۈچىنى ئىشقا سالالايمىز. بۇ تەلەپ: تۆمۈريول، تاشيول، ئېتىز - ئېرىق سۇ قۇرۇلۇشى، شەھەر مەمۇرىيىتى، مۇھىت ئاسراش جەھەتتىكى ئۇل مۇئەسسەسەلەر قۇرۇلۇشىنى كۈچەيتىش، يۇقىرى، يېڭى تېخنىكىلىق كەسىپلەر قۇرۇلۇشىنى، كارخانىلارنىڭ تېخنىكىسىنى ئۆزگەرتىشنى كۈچەيتىش، دەرۋەقە يەنە تۇرالغۇ ئۆي قۇرۇلۇشىمۇ بار، چۈنكى بۇ جۇڭگو خەلق ئىگىلىكىنىڭ يېڭى يۈكسىلىش نۇقتىسى.

«5 تۈرلۈك ئىسلاھات»نىڭ بىرىنچىسى، ئاشلىق ئوبوروتى تۈزۈلمىسى ئىسلاھاتىنى كۆرسىتىدۇ. جۇڭگو يېزا ئىگىلىك سىياسىتىدە مۇۋەپپەقىيەت قازانغانلىقتىن، ئۇدا 3 يىل مول ھوسۇل ئالدى، جۇڭگودا ئاشلىقنىڭ ئامباردا ساقلىنىشى تارىختىكى ئەڭ يۇقىرى سەۋىيىگە يەتتى. مەن جۇڭگو يەنە 2 يىل چوڭ تەبىئىي ئاپەتكە ئۇچرىغان تەقدىردىمۇ ئاشلىقى كەمچىل بولمايدۇ، دەپ مەسئۇلىيەتچانلىق بىلەن ئېيتالايمەن. لېكىن ئاشلىقنىڭ ئامباردا ساقلىنىشى ئىنتايىن كۆپ بولغانلىقتىن، ھۆكۈمەتنىڭ مالىيە ياردەم پۇلىنىمۇ مۇناسىپ ئاشۇرۇشقا توغرا كېلىدۇ، بىز بۇ مەسىلىنى نەزەردە تۇتۇپ، ئاشلىق سېتىۋېلىش - سېتىش تۈزۈلمىسى ئىسلاھاتىنى ئېلىپ بېرىشىمىز لازىم.

ئىككىنچى، مەبلەغ سېلىش، مەبلەغ يۈرۈشتۈرۈش تۈزۈلمىسى ئىسلاھاتى. ھازىرقى مەبلەغ سېلىش، مەبلەغ يۈرۈشتۈرۈش تۈزۈلمىسى ئاساسلىقى مەمۇرىي جەھەتتىن تەكشۈرۈپ - تەستىقلاش تۈزۈمى بويىچە بولغانلىقتىن، بازارنىڭ بايلىقلارنى تەقسىملەشتىكى ئاساسلىق رولى جارى قىلدۇرۇلمايۋاتىدۇ، بۇنىڭ بىلەن نۇرغۇن تەكرار قۇرۇلۇشلار بارلىققا كېلىۋاتىدۇ، شۇڭا تۈپ جەھەتتىن ئىسلاھات ئېلىپ بېرىش، ئۇنى بازار ئىگىلىكىنىڭ تەلىپىگە ئۇيغۇنلاشتۇرۇش لازىم.

ئۈچىنچى، تۇرالغۇ ئۆي تۈزۈمى ئىسلاھاتى. تۇرالغۇ ئۆي قۇرۇلۇشى جۇڭگو ئىقتىسادىنىڭ يېڭى ئېشىش نۇقتىسى بولۇپ قالدۇ، لېكىن ھازىرقى پاراۋانلىق ئاساسىدىكى ئۆي تەقسىم قىلىش سىياسىتىنى پۇللاشقان، تاۋارلاشقان تۇرالغۇ ئۆي سىياسىتىگە ئۆزگەرتىشىمىز، خەلق ئاممىسىنىڭ ئۆزىگە ئۆي ئالدۇرۇشىمىز لازىم. پۈتكۈل تۇرالغۇ ئۆي ئىسلاھاتى لايىھىسىنىڭ غولغۇلا قىلىنغىنىغا 3 يىلدىن ئاشتى. بىز بۇ يىلنىڭ كېيىنكى يېرىمىدا يېڭى سىياسەت تۈزۈپ، پاراۋانلىق ئاساسىدىكى ئۆي تەقسىماتىنى توختىتىپ، تۇرالغۇ تەقسىماتىنى پۈتۈنلەي تاۋارلاشتۇرماقچىمىز.

تۆتىنچى، داۋالاش تۈزۈمى ئىسلاھاتى. بىز كېيىنكى يېرىم يىلدا مەملىكەت بويىچە داۋالاش تۈزۈمى ئىسلاھاتى لايىھىسىنى تۈزۈپ، خەلق ئاممىسىنىڭ تۈپ پاراۋانلىقىغا كاپالەتلىك قىلىمىز.

بەشىنچى، مالىيە ۋە باج تۈزۈمى ئىسلاھاتىنى يەنىمۇ مۇكەممەللەشتۈرۈش. ھازىرقى مالىيە، باج تۈزۈمى 1994 - يىلى ئىسلاھ قىلىنغان. ئۇنىڭدا ئىنتايىن زور نەتىجىلەر قولغا كەلتۈرۈلدى، ھەر يىلى مالىيە كىرىمىنىڭ خېلى يۇقىرى نىسبەتتە ئېشىشىغا كاپالەتلىك قىلىندى. بىراق ھازىر ساقلىنىۋاتقان مەسىلە خىراجەت باجدىن يۇقىرى بولماقتا. بىر مۇنچە ھۆكۈمەت ئورگانلىرى دۆلەتنىڭ بەلگىلىمىسىدىن سىرت تۈرلۈك ھەق يىغقاچقا، پۇقرالارنىڭ يۈكى ئېغىرلىشىپ كەتتى، خەلقنىڭ غەزىپى ئۆرلىدى. شۇڭا بۇلارنى تەرتىپكە سېلىش ۋە ئىسلاھ قىلىش كېرەك. دېمەك، ھەر دەرىجىلىك ھۆكۈمەت ئورگانلىرىنىڭ زۆرۈر خىراجەتتىن باشقا ھەر خىل چىرايلىق ناملار بىلەن خەلق ئاممىسىدىن ھەق ئېلىشىغا يول قويۇلمايدۇ.

ئاخىرىدا مەن يەنە مۇنۇلارنى سۆزلەپ ئۆتمەكچىمەن: دۆلەتنى پەن - مائارىپ ئارقىلىق گۈللەندۈرۈش بۇ نۆۋەتلىك ھۆكۈمەتنىڭ ئەڭ چوڭ ۋەزىپىسى. رەئىس جياڭ زېمىن بۇ مەسىلىگە ئىنتايىن كۆڭۈل بۆلۈپ، دۆلەتنى پەن - مائارىپقا تايىنىپ گۈللەندۈرۈشنىڭ مۇھىملىقىنى كۆپ قېتىم شەرھلىدى. بىراق بىزنىڭ مەبلىغىمىز كەمچىل بولغاچقا ياخشى ئىجرالاشتۇرالمىدۇق. پۇل نەگە كەتتى؟ ھۆكۈمەت ئورگانلىرى بەك كۆپ بولغاچقا «تاماق يەيدىغان مالىيە» پۇلنى يەپ بولدى. بۇنىڭدىن قالسا، ھەر دەرىجىلىك

% 49 دېيمىز، بۇ، كارخانىلارنىڭ يەككە سانى بويىچە ستاتىستىكا قىلىنغان. جۇڭگونىڭ سانائەت كارخانىلىرى 79 مىڭ، بەزىلىرى ناھايىتى كىچىك بولۇپ نەچچە ئونلا ئادىمى بار، بۇ سان بويىچە ستاتىستىكا قىلغاندا، زىيان تارتىش دائىرىسى ئەلۋەتتە چوڭ بولىدۇ، لېكىن، دۆلەت ئىلكىدىكى 500 ئالاھىدە چوڭ كارخانىنىڭ دۆلەتكە تاپشۇرغان بېجى ۋە پايدىسى پۈتۈن مەملىكەت باج ۋە پايدىسىنىڭ % 85 نى ئىگىلەيدۇ. بۇ 500 ئالاھىدە چوڭ كارخانىنىڭ زىيان تارتىش دائىرىسى پەقەت % 10، يەنى ئۇلار 50 كارخانا. بىزنىڭچە ئومۇمىي جەھەتتىن 3 يىل ۋاقىت سەرپ قىلىپ كۆپ ساندىكى دۆلەت ئىلكىدىكى چوڭ، ئوتتۇرا تىپتىكى زىيان تارتقان كارخانىلارنى قىيىن ئەھۋالدىن قۇتۇلدۇرغىلى بولىدۇ.

شياڭگاڭ سىمسىز تېلېۋىزىيە ئىستانسىسىنىڭ مۇخبىرى: ئەينى يىلدىكى «4- ئىيۇن» ۋەقەسىنىڭ يېڭى ھۆكۈمەت قوبۇل قىلىدىغان تارىخىي تەجرىبىلىرى بارمۇ - يوق؟. سىز ئىلگىرى شياڭگاڭنىڭ قانداق بازا بولۇشىدىن قەتئىينەزەر، شياڭگاڭغا بارىمەن، دېگەنىدىڭىز، سىز شياڭگاڭغا يەنە بارغاندا بەزىلەر سىزدىن «4- ئىيۇن» ۋەقەسىنى ئاقلاشنى تەلەپ قىلسا، سىز بۇنىڭغا قانداق قارايسىز؟

جۇرۇڭجى: پارتىيىمىز ۋە ھۆكۈمىتىمىز 1989- يىلى يۈز بەرگەن سىياسىي ماجىراغا ۋاقتىدا كەسكىن تەدبىر قوللىنىپ مەملىكەتنىڭ ۋەزىيىتىنى ناھايىتى ياخشى مۇقىملاشتۇردى. پۈتۈن پارتىيىنىڭ بۇ مەسىلىدىكى تونۇشى تامامەن بىردەك، يېقىنقى بىر نەچچە يىلدىن بۇيان، پارتىيىمىز ۋە ھۆكۈمىتىمىزنىڭ بىر نەچچە قېتىملىق يىغىنلىرى بۇ مەسىلە توغرىسىدا توغرا يەكۈن چىقاردى، بۇ يەكۈن ئۆزگەرمەيدۇ، ئۇ چاغدا مەن شاڭخەيدە ئىشلەۋاتاتتىم، شاڭخەي مەركەز بىلەن پۈتۈنلەي بىردەك بولغانىدى.

شياڭگاڭغا كەلسەك، ئىلگىرى مەن ئۇ يەرگە بېرىشنى ئويلىغان ھەم بارغان؛ ھازىر مېنىڭ ئۇ يەرگە يەنە ناھايىتى بارغۇم بار، لېكىن، ھازىر مەن زۇڭلى بولۇپ بىر قىسىم «ئەركىنلىك»تىن مەھرۇم بولدۇم، بارغۇم كەلسىلا بارالمايدىغان بولدۇم، لېكىن مەن چوقۇم يەنە بارىمەن، شياڭگاڭ خەلقىنىڭ مېنىڭ شياڭگاڭغا بېرىشىمنى قارشى ئېلىشى ياكى كۈچ كۆرسىتىشى، ئېتىراز بىلدۈرۈشى، نامايىش ئۆتكۈزۈشى شياڭگاڭلىقلارنىڭ ئەركىنلىكى، لېكىن، مېنىڭچە، شياڭگاڭدىكى ھەرقانداق بىر تەشكىلاتنىڭ پائالىيىتى شياڭگاڭ ئالاھىدە مەمۇرىي رايونىنىڭ نېگىزلىك قانۇنىغا، شياڭگاڭ ئالاھىدە مەمۇرىي رايونىنىڭ قانۇنلىرىغا ئۇيغۇن بولۇشى شەرت.

«سوۋېت روسىيىسى» گېزىتىنىڭ مۇخبىرى: بەزىلەر سىز جۇڭگونىڭ بەزى رەھبەرلىرىگە ئوخشاش سابىق سوۋېت ئىتتىپاقىدا ئوقۇمىغانلىقتىن، سىز زۇڭلى بولغاندىن كېيىن جۇڭگونىڭ روسىيىگە بولغان پوزىتسىيىسىگە بەزى يېڭى مەزمۇنلارنى قوشۇشىڭىز مۇمكىنلىكىنى ئېيتتى. ھۆكۈمىتىڭىزنىڭ روسىيىگە قاراتقان سىياسەتلەرنى تۈزۈشتە قانداق ئويىنىڭ بارلىقىنى، جۇڭگو - روسىيە مۇناسىۋىتىنىڭ تەرەققىياتىغا نىسبەتەن قانداق كۆز قاراشتا ئىكەنلىكىڭىزنى تونۇشتۇرۇپ بېرەمسىز؟

جۇرۇڭجى: مەن ئالدىنقى نۆۋەتلىك ھۆكۈمەتتە مۇئاۋىن زۇڭلى بولۇپ ئاساسەن ئىقتىسادىي خىزمەتكە مەسئۇل بولدۇم، دىپلوماتىيىنى ناھايىتى ئاز باشقۇردۇم، لېكىن مەن روسىيىگە

1- يىغىنى ماڭا ئېغىر ۋەزىپىلەرنى يۈكلىدى، ۋەزىپەمنىڭ مۈشكۈل ئىكەنلىكىنى ھېس قىلدىم، خەلقنىڭ مەندىن كۈتكەن ئۈمىدىنى ئاقلىيالماسلىقىمدىن قورقۇۋاتىمەن. لېكىن ئالدىمدا مىنا كۆمۈلگەن يول ياكى چوڭقۇر ھاڭ بولۇشىدىن قەتئىينەزەر، مەن باتۇرلارچە ئىلگىرىلەيمەن، ئادالەت يولىدا نېيىتىمدىن قايتمايمەن، پۈتۈن ھاياتىم ۋە كۈچۈمنى بېغىشلايمەن، ئاخىرقى نەپىسىمگىچە ئىشلەيمەن، مەن خەلقنىڭ كۈتكەن ئۈمىدىنى ئاقلىيالماسلىقىمدىن قورقۇۋاتقان بولسامۇ، لېكىن مەندە ئىشەنچ بار. دېڭ شياۋپىڭ نەزەرىيىسى ئۇلۇغ بايرىقىنى ئېگىز كۆتۈرۈپ، يولداش جياڭ زېمىن يادرولۇقىدىكى پارتىيە مەركىزىي كومىتېتىنىڭ توغرا رەھبەرلىكىدە، پۈتۈن مەملىكەت خەلقىگە زىچ تايىنىدىغانلا بولساق، بۇ نۆۋەتلىك ھۆكۈمەتنىڭ باتۇرلارچە ئىلگىرىلەيدىغانلىقىغا ئىشىنىمەن.

ياپونىيە «ئىقتىسادىي خەۋەرلەر گېزىتى»نىڭ مۇخبىرى: ئاسىيادا يۈز بەرگەن پۇل مۇئامىلە كرىزىسى جۇڭگونىڭ پۇل مۇئامىلە بازىرىنى ئېچىۋېتىشىگە تەسىر كۆرسىتەمدۇ؟ 2000 - يىلدىن ئىلگىرى خەلق پۇلىنى ئايرىۋاشلاشنى پۈتۈنلەي ئەركىنلەشتۈرگىلى بولامدۇ؟

جۇرۇڭجى: ئاسىيانىڭ پۇل مۇئامىلە كرىزىسى جۇڭگونىڭ ئالدىن بەلگىلىگەن پۇل مۇئامىلە ئىسلاھاتى مۇساپىسىگە تەسىر يەتكۈزمەيدۇ ھەم جۇڭگونىڭ پۇل مۇئامىلە سۇغۇرتا ئىشلىرىنى سىرتقا ئېچىۋېتىش سىياسىتىگىمۇ تەسىر يەتكۈزمەيدۇ. جۇڭگو خەلق پۇلىنى نورمال تۈرلەردە ئەركىن ئايرىۋاشلاشنى يولغا قويدى، خەلق پۇلىنى تامامەن ئەركىن ئايرىۋاشلاش مەسىلىسىگە كەلسەك، يەنى كاپىتال بازىرىدا ئەركىن ئايرىۋاشلاش مەسىلىسىگە كەلسەك، بۇ، جۇڭگو مەركىزىي بانكىسىنىڭ نازارەت قىلىپ باشقۇرۇش ئىقتىدارى بىز ئالدىن بەلگىلىگەن ئىسلاھات مۇساپىسىگە يەتكەن ۋاقىتتا ئاندىن يولغا قويۇلىدۇ.

شىنخۇا ئاگېنتلىقى مۇخبىرى: چەت ئەل جامائەتچىلىكى جۇڭگونى ناھايىتى چوڭ بازار دەپ قارايدۇ، لېكىن يېقىنقى بىر قانچە يىلدىن بۇيان مەملىكەت ئىچىدىكى بازارلاردا نىسپىي تويۇنۇش كۆرۈلدى، جۇڭگونىڭ بازار يوشۇرۇن كۈچىگە قانداق قارايسىز؟

جۇرۇڭجى: جۇڭگو - دۇنيا بويىچە ئەڭ چوڭ يوشۇرۇن كۈچى بار بازار، لېكىن كۆپ يىللاردىن بۇيان تەكرار قۇرۇلۇش قىلىش مەسىلىسى ھەل قىلىنمىغانلىقتىن، ھازىر ناھايىتى كۆپ مەھسۇلاتلار بىلەن تەمىنلەش تەلەپتىن ئېشىپ كېتىش ئەھۋالى كۆرۈلۈۋاتىدۇ. ئەھۋال مۇشۇنداق بولسىمۇ، جۇڭگونىڭ ھازىر نۇرغۇن مەھسۇلاتلىرى يەنىلا دۇنيادىكى ئەڭ چوڭ بازارنى شەكىللەندۈردى. جۇڭگونىڭ پولات مىقدارى 100 مىليون توننىدىن ئاشتى، بۇ بازار كىچىكمىكەن؟ جۇڭگودا يىلىغا 20 مىليوندىن ئارتۇق پروگراممىلىق تېلېفون كۆپىيىۋاتىدۇ، ئۇ دۇنيادا 1 - ئورۇندا تۇرىدۇ، بۇ بازار يەنە كىچىكمۇ؟ ئەپسۇسكى، ئىشلەپ چىقىرىلغان VCD بەك كۆپ بولۇپ، دۇنيادا 1 - ئورۇندا تۇرسىمۇ سېتىلمايۋاتىدۇ. جۇڭگو ئۈچۈن ھازىر زۆرۈر بولۇۋاتقىنى ئىقتىسادىي قۇرۇلمىنى تەڭشەش. دېمەك بىز بۇنىڭدىن كېيىن ئۇل مۇئەسسەسەلىرى قۇرۇلۇشىنى كۈچەيتىشىمىز لازىم. يېزىلاردىكى كەڭ بازارنى ئېچىشنى كۈچەيتىشىمىز، خەلق ئاممىسى كۆڭۈل بۆلۈۋاتقان ئولتۇراق ئۆي بازىرى قۇرۇلۇشىنى كۈچەيتىشىمىز لازىم، بۇ بازار قالتىس چوڭ. جۇڭگونىڭ ھازىرقى بازىرى تويۇنۇشتىن يىراق، چەت ئەللىك مەبلەغ سالغۇچىلارنىڭ بەس - بەستە جۇڭگوغا كېلىپ مەبلەغ سېلىشىنى قارشى ئالىمىز.

(ئاخىرى 6 - بەتتە)

ئۇلۇغ بايراقنى ئېگىز كۆتۈرۈپ، يېڭى ئەسىرنىڭ شان - شەرىپىنى يارىتايلى

— 9 - نۆۋەتلىك مەملىكەتلىك خەلق قۇرۇلتىيى 1 - يىغىنىنىڭ غەلىبىلىك يېپىلغانلىقىنى قىزغىن تەبرىكلەيمىز

«خەلق گېزىتى» باش ماقالىسى

9 - نۆۋەتلىك مەملىكەتلىك خەلق قۇرۇلتىيىنىڭ 1 - يىغىنى ئالدىن بەلگىلەنگەن تۈرلۈك ۋەزىپىلەرنى تولۇق ئورۇنداپ، غەلىبىلىك يېپىلدى، بۇ يىغىنىنىڭ تولۇق مۇۋەپپەقىيەت قازانغانلىقىنى قىزغىن تەبرىكلەيمىز!

ئەسىر ئالمىشىش پەيتىدە ئېچىلغان 9 - نۆۋەتلىك مەملىكەتلىك خەلق قۇرۇلتىيىنىڭ 1 - يىغىنى مۇھىم ۋەزىپىنى زىممىسىگە ئالغان، ئېلىمىزنىڭ جاي - جايلىرىدىن كەلگەن 3000غا يېقىن ۋەكىل كۆتۈرەڭگۈ روھ بىلەن ئەقىل -پاراسىتىنى ئورتاق ئىشقا سېلىپ، ھەر مىللەت خەلقىنىڭ مۇھىم تاپشۇرۇقىنى يەردە قويماي، تارىخىي ئەھمىيەتكە ئىگە بىر نەچچە چوڭ ئىشنى ئورۇندىدى: «ھۆكۈمەت خىزمىتىدىن بېرىلگەن دوكلات»ۋە باشقا مۇھىم دوكلاتلارنى قاراپ چىقىپ ماقۇللاپ، پارتىيىنىڭ 15- قۇرۇلتىيىدا ئوتتۇرىغا قويۇلغان ئەسىر ھالقىيدىغان ئۇلۇغۋار ۋەزىپىلەرنى قانۇندا بەلگىلەنگەن تەرتىپ بويىچە دۆلەتنىڭ ئىرادىسىگە ئايلاندۇردى؛ دۆلەت ئورگانلىرىنىڭ ئەسىر ھالقىيدىغان يېڭى بىر نۆۋەتلىك رەھبەرلىرىنى سايلاپ ۋە بەلگىلەپ، 15 - قۇرۇلتايدا ئوتتۇرىغا قويۇلغان ئىستراتېگىيىلىك ۋەزىپىلەرنى ئورۇنداشنى مۇھىم تەشكىلىي كاپالەتكە ئىگە قىلدى؛ «گوۋۇيۈەننىڭ ئاپپارات ئىسلاھاتى لايىھىسى»نى تەكشۈرۈپ تەستىقلاپ، مەمۇرىي تۈزۈلمە ئىسلاھاتىنى ئىلگىرى سۈرۈشتە زور قەدەم تاشلىدى. بۇ، دېڭ شياۋپىڭ نەزەرىيىسى ئۇلۇغ بايرىقىنى ئېگىز كۆتۈرگەن، ئىسلاھات، ئېچىۋېتىش ۋە سوتسىيالىستىك زامانىۋىلاشتۇرۇش قۇرۇلۇشىنى ئىلگىرى سۈرۈشكە يېڭى تۆھپە قوشقان، 100 مىليونلىغان ئاممىنى 15 - قۇرۇلتايدا ئوتتۇرىغا قويۇلغان ئۇلۇغۋار نىشانغا يېتىش يولىدا كۈرەش قىلىشقا ئىتتىپاقلاشتۇرىدىغان ۋە ئىلھاملاندۇرىدىغان يىغىن بولدى.

بۇنىڭدىن كېيىنكى 5 يىل ئەسىر ھالقىيدىغان 5 يىل، 2 - قەدەمدىكى ئىستراتېگىيىلىك نىشانغا يېتىپ، 3 - قەدەمدىكى ئىستراتېگىيىلىك نىشانغا قاراپ گىگانت قەدەم بىلەن ئىلگىرىلەيدىغان 5 يىل، جۇڭخۇا مىللەتلىرىنىڭ گۈللىنىش تارىخىدا ئالدىنقىلارغا ۋارىسلىق قىلىدىغان، كېيىنكىلەرگە يول ئاچىدىغان، داۋاملىق ئىلگىرىلەيدىغان 5 يىل بولىدۇ. ئالدىمىزدىكى ۋەزىپىلەر ئىنتايىن شەرەپلىك، ئىنتايىن جاپالىق. پۇرسەتنى تۇتۇپ يول ئېچىپ ئىلگىرىلەپ، بۇ 5 يىلدىكى خىزمەتلەرنى ياخشى ئىشلەش - ئىشلىيەلمەسلىك ئېلىمىزنىڭ كەسكىن خەلقئارا رىقابەتتە قانداق قىياپەتتە 21 - ئەسىرگە قەدەم قويۇشىغا، ئېلىمىزنىڭ يېڭى ئەسىرنىڭ باشلىنىش نۇقتىسىدا تارىخىي تەشەببۇسكارلىق ھوقۇقىنى ئىگىلەش - ئىگىلىيەلمەسلىكىگە مۇناسىۋەتلىك ئىش. بىز پارتىيە 15 - قۇرۇلتىيىنىڭ روھىنى داۋاملىق ئەستايىدىل ئۆگىنىپ ۋە ئىزچىللاشتۇرۇپ، 9 - نۆۋەتلىك مەملىكەتلىك خەلق قۇرۇلتىيىنىڭ 1 - يىغىنى بېكىتكەن ۋەزىپىلەرنى ئومۇميۈزلۈك ئىزچىل ئەمەلىيلەشتۈرۈپ، ئەسىر ھالقىيدىغان چاغدا جۇڭگوچە سوتسىيالىزم قۇرۇش ئىشىنىڭ يېڭى سەھىپىسىنى يارىتىشىمىز لازىم.

دېڭ شياۋپىڭ نەزەرىيىسى ھازىرقى جۇڭگونىڭ ماركسىزمى، جۇڭخۇا مىللەتلىرىنىڭ گۈللىنىشى ۋە تەرەققىي قىلىشىدىكى قۇدرەتلىك مەنىۋى تۈۋرۈك، بىزنىڭ غەلىبىدىن غەلىبىگە قاراپ ئىلگىرىلىشىمىزدىكى ھەرىكەت قىبلىنامىمىز، دېڭ شياۋپىڭ نەزەرىيىسىدىن ئىبارەت ئىلمىي نەزەرىيىنىڭ يېتەكچىلىكى جۇڭگو كوممۇنىستلىرى ۋە جۇڭگو خەلقىنىڭ بەختى ۋە پەخرى. يېڭى ئەسىر مۇساپىسىدە بىز چوقۇم دېڭ شياۋپىڭ نەزەرىيىسى ئۇلۇغ بايرىقىنى ئېگىز كۆتۈرۈپ، پارتىيىنىڭ ئاساسىي لۇشيەنى، ئاساسىي پروگراممىسى، ئاساسىي فاڭجېنىدا چىڭ تۇرۇپ، دېڭ شياۋپىڭ نەزەرىيىسىنى پۈتكۈل ئىشلىرىمىز ۋە تۈرلۈك خىزمەتلىرىمىزگە يېتەكچى قىلىشىمىز لازىم. نەزەرىيە 100 مىليونلىغان ئاممىنىڭ ئەمەلىيىتى بىلەن زىچ بىرلەشتۈرۈلگەندىلا، غايەت زور ماددىي كۈچكە ئايلىنىدۇ. بىز پارتىيە مەركىزىي كومىتېتىنىڭ چاقىرىقىغا قەتئىي ئاۋاز قوشۇپ، پۈتۈن پارتىيە، پۈتۈن مەملىكەتتە دېڭ شياۋپىڭ نەزەرىيىسىنى ئۆگىنىش يېڭى دولقۇنىنى يەنىمۇ قوزغىشىمىز، بولۇپمۇ دېڭ شياۋپىڭ نەزەرىيىسىنىڭ ئىدىيىدە ئازاد بولۇش، ھەقىقەتنى ئەمەلىيەتتىن ئىزدەشتىن ئىبارەت جەۋھىرىنى ئىگىلەشكە كۈچ چىقىرىپ، پارتىيىمىز، خەلقىمىزنى يول ئېچىپ يېڭىلىق يارىتىشتا ھاياتىي كۈچكە ئىگە قىلىشىمىز، ئىشلىرىمىزنى مەڭگۈ جۇش ئۇرۇپ يۇقىرى ئۆرلەيدىغان ھاياتىي كۈچكە ئىگە قىلىشىمىز لازىم.

ئىقتىسادىي قۇرۇلۇشنىڭ يۈكسىلىش - يۈكسىلەلمەسلىكى سوتسىيالىستىك زامانىۋىلاشتۇرۇش ئۇلۇغۋار ئىشلىرىنىڭ گۈللىنىشى ياكى خارابلىشىشى، مۇۋەپپەقىيەت قازىنىشى ياكى مەغلۇپ بولۇشىدىكى ئاچقۇچ. يېڭى ئەسىرگە ھالقىش مۇساپىسىدە، بىز چوقۇم ئىقتىسادىي قۇرۇلۇشتىن ئىبارەت مەركەزنى چىڭ تۇتۇپ، خەلق ئىگىلىكىنىڭ ئۇدا، تېز، ساغلام تەرەققىي قىلىشىنى ساقلىشىمىز لازىم. ئىقتىسادىي تۈزۈلمە ئىسلاھاتى ۋە ئىقتىسادنىڭ ئېشىش شەكلىنىڭ تۈپتىن ئۆزگىرىشىنى داۋاملىق ئىلگىرىلىتىشىمىز، ماكرولۇق تەڭشەش - تىزگىنلەشنى كۈچەيتىشىمىز ۋە ياخشىلىشىمىز، يېزا ئىگىلىكىنىڭ ئاساسلىق ئورنىنى يەنىمۇ مۇستەھكەملىشىمىز ۋە كۈچەيتىشىمىز، دۆلەت كارخانىلىرى ئىسلاھاتى مۇھىم نۇقتا قىلىنغان تۈرلۈك ئىسلاھات سۈرئىتىنى تېزلىتىپ، ئىقتىسادىي قۇرۇلمىنى تەڭشەشنى كۈچەيتىشىمىز، ئىشىكنى سىرتقا ئېچىۋېتىش سەۋىيىسىنى ئۆستۈرۈشىمىز، بۇ ئارقىلىق دۆلەتنىڭ ئومۇمىي كۈچىنى يەنىمۇ ئاشۇرۇشىمىز، شەھەر، بازارلاردىكى خەلقنىڭ تۇرمۇشىنى يەنىمۇ ياخشىلىشىمىز لازىم. نۆۋەتتە، ئىسلاھات ۋە قۇرۇلۇش ۋەزىپىلىرى ئىنتايىن ئېغىر، نۇرغۇن يېڭى ئەھۋال ۋە يېڭى مەسىلىلەرگە دۇچ كەلمەكتىمىز. بىز قەتئىي تەۋرەنمەي جاسارەت بىلەن ئىلگىرىلەش روھىنى جارى قىلدۇرۇپ، تولۇپ تاشقان ئىشەنچ بىلەن قىيىن ئۆتكەلگە دادىل ھۇجۇم قىلىپ، ئەتراپلىق ئورۇنلاشتۇرۇپ، پۇختا يولغا قويۇپ، ئاممىنى ئىتتىپاقلاشتۇرۇپ ۋە يېتەكلەپ، ئىسلاھات ۋە قۇرۇلۇش ئىشلىرىنى يېڭى پەللىگە كۆتۈرۈشىمىز لازىم.

«ئىككى قولدا تۇتۇش، ئىككىلا قولدا چىڭ تۇتۇش» فاڭجېنىدا چىڭ تۇرۇش - ئىقتىسادىي قۇرۇلۇشنىڭ ئوڭۇشلۇق راۋاجلىنىشى، ئىجتىمائىي ئىشلىرىمىزنىڭ ئومۇميۈزلۈك يۈكسىلىشىنىڭ مۇھىم كاپالىتى، شۇنداقلا ئۇ 100 مىليونلىغان ئاممىنىڭ ئورتاق تەلىپى. شۇڭا ئەسىر ھالقىيدىغان مۇساپىدە چوقۇم ماددىي مەدەنىيلىك قۇرۇلۇشىنى زور كۈچ بىلەن ئىلگىرى سۈرۈش بىلەن بىر ۋاقىتتا، سوتسىيالىستىك دېموكراتىيە - قانۇنچىلىق قۇرۇلۇشى ۋە مەنىۋى مەدەنىيلىك قۇرۇلۇشىنىمۇ زور كۈچ بىلەن كۈچەيتىشىمىز كېرەك. خەلق قۇرۇلتىيى تۈزۈمى مەملىكىتىمىزنىڭ تۈپ سىياسىي تۈزۈمى، كوممۇنىستىك پارتىيە رەھبەرلىكىدىكى كۆپ پارتىيە ھەمكارلىشىش ۋە سىياسىي جەھەتتە كېڭەشىش تۈزۈمى دۆلىتىمىزنىڭ تۈپ سىياسىي تۈزۈمى. بىز بۇ 2 مۇھىم تۈزۈمدە چىڭ تۇرۇشىمىز، ئۇنى مۇكەممەللەشتۈرۈشىمىز، دېموكراتىيىنى كۈچەيتىپ، قانۇن - تۈزۈمنى ساغلاملاشتۇرۇپ، سوتسىيالىستىك قانۇن ئارقىلىق ئىدارە قىلىنىدىغان دۆلەت قۇرۇپ، كەڭ ۋەتەنپەرۋەرلىك بىرلىك سېپىنى مۇستەھكەملەپ ۋە راۋاجلاندۇرۇپ، ئىتتىپاقلاشقىلى بولىدىغان بارلىق كۈچلەرنى ۋەتەننى بىرلىككە كەلتۈرۈش، جۇڭخۇانى گۈللەندۈرۈشتىن ئىبارەت ئۇلۇغ ئىش ئۈچۈن ئىتتىپاقلاشتۇرۇشىمىز كېرەك. بىز يەنىمۇ غەيرەتكە كېلىپ، سوتسىيالىستىك مەنىۋى مەدەنىيلىك قۇرۇلۇشىنى داۋاملىق كۈچەيتىپ، پەن - تېخنىكا، مائارىپ، مەدەنىيەت ئىشلىرىنى پائال يۈكسەلدۈرۈپ، مىللەتلەرنىڭ ئىدىيە، ئەخلاق ساپاسى ۋە ئىلىم - پەن، مەدەنىيەت ساپاسىنى ئۆستۈرۈپ، جۇڭگوچە سوتسىيالىزم قۇرۇش ئىشلىرىغا قۇدرەتلىك مەنىۋى ھەرىكەتلەندۈرگۈچ كۈچ ۋە ئەقلىي كۈچ جەھەتتىن مەدەت بېرىشىمىز كېرەك.

جان - دىل بىلەن خەلق ئۈچۈن خىزمەت قىلىش جۇڭگو كوممۇنىستىك پارتىيىسىنىڭ ئاساسىي مەقسىتى، ھەم ھەر دەرىجىلىك ھۆكۈمەتلىرىمىزنىڭ ئاساسىي مەقسىتى، ئەسىر ھالقىيدىغان مۇساپىدە، پارتىيە قۇرۇلۇشى ۋەھاكىمىيەت قۇرۇلۇشىنى چوقۇم يەنىمۇ كۈچەيتىشىمىز، پارتىيە ۋە ھۆكۈمەتنىڭ ئۇيۇشتۇرۇش كۈچى، مايىل قىلىش كۈچى، جەڭگىۋارلىقىنى تىرىشىپ يۇقىرى كۆتۈرۈشىمىز، خەلق ئاممىسى بىلەن بولغان ئالاقىنى يەنىمۇ كۈچەيتىشىمىز كېرەك، پارتىيە ئىستىلى، پاكلىق قۇرۇلۇشىنى قەتئىي بوشاشماي ياخشى تۇتۇپ، چىرىكلىشىشكە قارشى كۈرەشنى قانات يايدۇرىشىمىز كېرەك. ھەر دەرىجىلىك رەھبىرىي كادىرلار ئۆزلىرىنىڭ مەسئۇلىيىتىنى ئېسىدە چىڭ تۇتۇپ، چىرىك ئىدىيىلەرنىڭ چىرىتىشىگە ئاڭلىق تاقابىل تۇرۇپ، قانۇن، ئىنتىزامغا رىئايە قىلىش، پاك - دىيانەتلىك بولۇشنىڭ نەمۇنىلىرىدىن بولۇشى، يول ئېچىپ ئىلگىرىلەش، خەلققە بەخت يارىتىشنىڭ ئۈلگىلىرىدىن بولۇشى، دۆلەت ۋە خەلقنىڭ مەنپەئىتىنى مۇھىم بىلىپ، ئومۇمىيەتكە بويسۇنۇپ، ھۆكۈمەت ئاپپاراتلىرى ئىسلاھاتىغا پائال قاتنىشىپ ۋە ئۇنى ئىلگىرى سۈرۈپ، ئاپپارات ئىسلاھاتى پۇرسىتىنى تۇتۇپ، خىزمەت ئىستىلىنى ياخشىلاپ، ئىش بېجىرىش ئۈنۈمىنى ئۆستۈرۈپ، پارتىيە ۋە ھۆكۈمەت قۇرۇلۇشىنى زامانىۋىلاشتۇرۇش قۇرۇلۇشىنىڭ ئېھتىياجىغا تېخىمۇ لايىقلاشقان يېڭى سەۋىيىگە كۆتۈرۈشى كېرەك.

بۇ يىل 15- قۇرۇلتاي روھى ئومۇميۈزلۈك ئىزچىللاشتۇرۇلىدىغان تۇنجى يىل. ئالدىمىزغا قارىساق، يېڭى ئەسىرنىڭ پارلاق نۇرى بىزنى دالالەت قىلماقتا. بىز كەمدىن - كەم ئۇچرايدىغان تارىخىي پۇرسەتنى قەدىرلەپ، دېڭ شياۋپىڭ نەزەرىيىسى ئۇلۇغ بايرىقىنى تېخىمۇ ئېگىز كۆتۈرۈپ، يولداش جياڭ زېمىن يادرولۇقىدىكى پارتىيە مەركىزىي كومىتېتىنىڭ ئەتراپىغا تېخىمۇ زىچ ئۇيۇشۇپ، بىرنىيەتتە جاپاغا چىداپ كۈرەش قىلىپ، ئىسلاھات، ئېچىۋېتىش ۋە زامانىۋىلاشتۇرۇش قۇرۇلۇشىنى ئىلگىرى سۈرۈش، ۋەتەننى تىنچ بىرلىككە كەلتۈرۈشتىن ئىبارەت ئۇلۇغۋار ئىشنى ئىلگىرى سۈرۈش، پارتىيە 15- قۇرۇلتىيىدا ئوتتۇرىغا قويۇلغان ئۇلۇغۋار نىشانغا ئومۇميۈزلۈك يېتىش يولىدا كۈرەش قىلايلى!

شىنخۇا ئاگېنتلىقى، بېيجىڭ، 19 - مارت تېلېگراممىسى

9 - نۆۋەتلىك مەملىكەتلىك خەلق قۇرۇلتىيى 1 - يىغىنىنىڭ «ھۆكۈمەت خىزمىتىدىن

9 - نۆۋەتلىك مەملىكەتلىك خەلق قۇرۇلتىيى 1 - يىغىنىنىڭ «ھۆكۈمەت خىزمىتىدىن دوكلات» ئوغرىسىدىكى قارارى

(1998 - يىل 9 - ئايدىڭ 19 - كۈنى 9 - نۆۋەتلىك مەملىكەتلىك خەلق قۇرۇلتىيىنىڭ 1 - يىغىنىدا ماقۇللانغان)

9 - نۆۋەتلىك مەملىكەتلىك خەلق قۇرۇلتىيىنىڭ 1 - يىغىنىدا لى پىڭ رۇڭلىنىڭ گوۋۇيۈەنگە ۋاكالىتەن بەرگەن «ھۆكۈمەت خىزمىتىدىن دوكلات» قاراپ چىقىلدى. يىغىندا مۇنداق دەپ ھېسابلاندى: ئىلىمىزدىكى ھەرمىللەت خەلق 5 يىلدىن بۇيان جۇغگو كومپارتىيىسىنىڭ رەھبەرلىكىدە، دېڭ شياۋپىڭ نەزەريىسى ئۇلۇغ بايرىقىنى ئېگىز كۆتۈرۈپ، ئىقتىسادىي قۇرۇلۇشنى مەركەز قىلىشتا، 4 ئاساسىي پرىنسىپتا، ئىسلاھات، ئېچىۋېتىشتە چىڭ تۇرۇپ، سوتسىيالىستىك زامانىۋىلاشتۇرۇش قۇرۇلۇشىدا دۇنيانىڭ دىققىتىنى قوزغىغان غايەت زور مۇۋەپپەقىيەتلەرنى قولغا كەلتۈردى. بۇ، دەۋلەت قۇرۇلغاندىن بۇيان خېلى ياخشى تەرەققىي قىلغان مەزگىل بولدى. دوكلاتتا ھۆكۈمەتنىڭ 5 يىللىق خىزمىتى ھەققەتنى ئەمەلىيەتتىن ئىزدىگەن ھالدا يەكۈنلىنىپ، نۆۋەتتە ساقلىنىۋاتقان زىددىيەت ۋە مەسىلىلەر سەگەكلىك بىلەن كۆرسىتىلدى، بۇ يىلقى ھۆكۈمەت خىزمىتى توغرىسىدا ئوتتۇرىغا قويۇلغان تەكلىپلەرنى يولغا قويۇشقا بولىدۇ، يىغىندا بۇ دوكلاتنى تەستىقلاش قارار قىلىندى.

يىغىندا مۇنداق دەپ كۆرسىتىلدى: بۇنىڭدىن كېيىنكى 5 يىل ئېلىمىزنىڭ ئىسلاھات، ئېچىۋېتىش ۋە سوتسىيالىستىك زامانىۋىلاشتۇرۇش قۇرۇلۇشى ئومۇميۈزلۈك ئورۇنداپىدىغان ئاچقۇچلۇق بىر يىل. گوۋۇيۈەن ۋە يەرلىك ھەر دەرىجىلىك خەلق ھۆكۈمەتلىرى دېڭ شياۋپىڭ نەزەريىسى ئۇلۇغ بايرىقىنى ئېگىز كۆتۈرۈپ، جۇغگو كومپارتىيىسىنىڭ مەملىكەتلىك 15 - قۇرۇلتىيىنىڭ روھىنى ئومۇميۈزلۈك ئىزچىللاشتۇرۇپ، ئەمەلىيەشتۈرۈپ، مۇقىملىق ئىچىدە ئىلگىرىلەش فاكتورلىرىنى چىڭ تۇرۇپ، ئىسلاھات، تەرەققىيات، مۇقىملىقنىڭ مۇناسىۋىتىنى توغرا بىر تەرەپ قىلىپ، ئىقتىسادىي ئىزۇزلىمە ۋە ئىقتىسادنىڭ ئېشىش شەكلىدە تۇپتىن بۇرۇلۇش ياساشنى زور كۈچ بىلەن ئىلگىرى سۈرۈپ، خەلق ئىگىلىكىنىڭ سىجىل، تېز، ساغلام تەرەققىي قىلىشىنى ۋە جەمئىيەتنىڭ ئومۇميۈزلۈك تەرەققىي قىلىشىنى ساقلاپ، بۇ قېتىمقى يىغىندا بەلگىلەنگەن تۇرلۇك ۋەزىپىلەرنى تىرىشىپ ئورۇندىشى كېرەك. يىغىندا مۇنۇلار تەكتلەندى: يىزا ئىگىلىكىنى يەنمۇ مۇقىملاشتۇرۇپ ۋە كۆچەيتىپ، يىزا ئىقتىسادىنى ئومۇميۈزلۈك راۋاجلاندۇرۇش كېرەك. يىزا ئىگىلىكىدىن بۇ يىل ياخشى ھوسۇل ئېلىشقا ئۇنۇملۇك تەدبىر قوللىنىپ ھەققىي كاپالەتلىك قىلىش كېرەك. بازارنى باشلامچى قىلىپ، يىزا ئىگىلىك قۇرۇلمىسىنى تەڭشەپ ۋە ياخشىلاپ، يىزا ئىگىلىكىدە كەسىپلەشكەن تىجارەتنى ئاكتىپ، پۈختا راۋاجلاندۇرۇش كېرەك. يىزا ئىگىلىك پەن - تېخنىكىسىنى تەرەققىي قىلدۇرۇشنى ئىلگىرى سۈرۈپ، يۇقىرى ھوسۇللۇق، سۈيەتلىك، يۇقىرى ئۇنۇملۇك ۋە سۈ تېجەيدىغان يىزا ئىگىلىكىنى راۋاجلاندۇرۇش كېرەك. مەسئۇلىيەتنى تۆۋۈنىنى مۇقىملاشتۇرۇپ، دېھقانلارنىڭ سېلىقىنى يېنىكلىتىش سىياسىتى ۋە ئاشلىق، پاختا سېتىۋېلىش سىياسىتىنى ئەستايىدىل ئەمەلىيلەشتۈرۈپ، ئاشلىق، پاختا سېتىۋېلىش - سېتىش تۆزۈلمىسى ئىسلاھاتىنى چوڭقۇرلاشتۇرۇپ، دېھقانلارنىڭ ئاكتىپلىقىنى قوغداش ۋە قوزغاش كېرەك. يىزا ئىگىلىكنىڭ ئۇل مۇئەسسەسلىرى قۇرۇلۇشىنى كۈچەيتىپ، يىزا ئىگىلىك سېلىنمىسىنى ئاشۇرۇپ، چوڭ دەريا، كۆللەرنى تىزگىنلەشنى كۈچەيتىپ، ئېتىز - ئېرىق سۇ ئاساسىي قۇرۇلۇشى بىلەن كەڭ شۇغۇللىنىپ، يىزا ئىگىلىك ئىشلەپچىقىرىش شارائىتىنى ۋە ئېكولوگىيىلىك مۇھىتنى ياخشىلاش، ئاساسلىق دېھقانچىلىق ئېتىزلىرىنى قوغداش تۆزۈمىنى ئەمەلىيلەشتۈرۈش كېرەك. يىزا - بازار كارخانىلىرىنىڭ بولۇپمۇ ئوتتۇرا، غەربىي قىسىم رايونلىرىدىكى يىزا - بازار كارخانىلىرىنىڭ تەرەققىياتىنى پائال ئىلگىرى سۈرۈش كېرەك. يېزىلاردا ئاساسىي قاتلام ھاكىمىيەت قۇرۇلۇشىنى ۋە كەنت پۇقرالىرىنىڭ ئۆزىنى باشقۇرۇش تەشكىلاتلىرىنىڭ قۇرۇلۇشىنى كۈچەيتىپ، كادىرلار بىلەن ئاممىنىڭ مۇناسىۋىتىنى قويۇقلاشتۇرۇپ، يېزىلارنىڭ مۇقىملىقىنى قوغداش كېرەك.

يىغىندا مۇنۇلار تەكتلەندى: دەۋلەت كارخانىلىرىنىڭ ئىسلاھاتى ھازىرقى ئىقتىسادىي تۆزۈلمە ئىسلاھاتىنىڭ مۇھىم نۇقتىسى. دەۋلەت كارخانىلىرى ئىسلاھاتىنى ياخشى قىلىش - سوتسىيالىستىك بازار ئىگىلىكى تۆزۈلمىسىنى بەرپا قىلىش ۋە سوتسىيالىزم تۆزۈمىنى مۇستەھكەملەشتە ئىنتايىن مۇھىم ئەھمىيەتكە ئىگە. زامانىۋى كارخانا تۆزۈمى ئورنىتىشنى نىشان قىلغان ھالدا كارخانىلارنىڭ ئىگىلىك باشقۇرۇش مېخانىزمىنى ھەقىقىي ئۆزگەرتىش كېرەك؛ پۈتكۈل دەۋلەت ئىقتىسادىنى ياخشىلاشنى ئاساس قىلىپ، «چوڭىنى تۇتۇپ، كىچىكىنى قويىۋۈتىپ» دەۋلەت كارخانىلىرىنى ئىستراتېگىيىلىك ئۆزگەرتىپ تەشكىللەش ۋە تەڭشەشنى پائال ئىلگىرى سۈرۈش كېرەك؛ «تۇچكە پايدىلىق بولۇش»نى ئۆلچەم قىلىپ، ئومۇمىي مۇلۇكچىلىكنىڭ كۆپ خىل رېئاللىشىش شەكلى ئۇستىدە ئىزدىنىپ ۋە ئۇنى راۋاجلاندۇرۇپ، پاي تۆزۈمى ھەم پاي ھەمكارلىق تۆزۈمى ئىسلاھاتىنى ئاكتىپ تۈردە مۇۋاپىق ئېلىپ بېرىش كېرەك؛ ئىسلاھات بىلەن ئۆزگەرتىپ تەشكىللەش، ئۆزگەرتىش، باشقۇرۇشنى كۈچەيتىشنى بىرلەشتۈرۈپ، ئۇنۇملۇك رىغبەتلەندۈرۈش - چەكلەش مېخانىزمى ۋە يېگى مەھسۇلات، يېگى تېخنىكا يارىتىش مېخانىزمىنى شەكىللەندۈرۈپ، كارخانىنىڭ رىقابەت ۋە خېيىمخەتەر ئېگىنى كۈچەيتىش كېرەك؛ قوشۇۋېتىش، قېلىپلاشتۇرۇش، ۋەيران قىلىش، ئىش ئورنىدىن قالغانلارنى بۆلۈپ تارقاقلاشتۇرۇش، خادىملارنى ئازايتىپ ئۇنۇملۇك ئاشۇرۇش ۋە قايتا ئىشقا ئورۇنلاشتۇرۇش قۇرۇلۇشىنى يولغا قويۇش كېرەك؛ كارخانىلارنىڭ رەھبەرلىك بەنزىسى قۇرۇلۇشىنى كۈچەيتىش، جان - دىل بىلەن ئىشچىلار سىنىپىغا تايىنىش كېرەك؛ ئىشچى - خىزمەتچىلەرنىڭ ئاساسلىق پىنسىيە سۇغۇرتىسى، داۋالىنىش سۇغۇرتىسى، ئىشسىزلىق سۇغۇرتىسى قاتارلىق ئىجتىمائىي كاپالەت تۈزۈمى ئىسلاھاتىنى پائال ئىلگىرى سۈرۈش كېرەك. 3 يىلدەك ۋاقىت سەرپ قىلىپ، دەۋلەتنىڭ مۇتلەق كۆپ ساندىكى زىيان تارتىۋاتقان چوڭ، ئوتتۇرا كارخانىلىرىنى قىسىمەن ئەھۋالىدىن قوتۇلدۇرۇپ، مۇشۇ ئەسىرنىڭ ئاخىرىغا بارغاندا دەۋلەتنىڭ مۇتلەق كۆپ ساندىكى چوڭ، ئوتتۇرا غوللۇق كارخانىلىرىدا دەسلەپكى قەدەمدە زامانىۋى كارخانا تۈزۈمىنى ئورنىتىپ بولۇشنى قولغا كەلتۈرۈش كېرەك. مۇلۇكچىلىك قۇرۇلمىسىنى داۋاملىق تەڭشەپ ۋە مۇكەممەللەشتۈرۈپ، دەۋلەت ئىقتىسادىي ئىسلاھاتى ۋە تەرەققىياتىنى ئىلگىرى سۈرۈش بىلەن بىللە، شەھەر، يېزىلاردا كۆپ خىل شەكىلدىكى كوللېكتىپ ئىقتىسادنى پائال راۋاجلاندۇرۇپ، يەككە، خۇسۇسىي ئىگىلىك قاتارلىق ئومۇمىي مۇلۇكچىلىك ئىگىلىكىدىن باشقا ئىگىلىكنى ئورتاق راۋاجلاندۇرۇشقا ئىلھاملاندۇرۇش ۋە يېتەكلەش كېرەك. يىغىندا مۇنۇلار تەلەپ قىلىندى: ئىقتىسادىي قۇرۇلمىنى پائال تەڭشەپ ۋە ياخشىلاپ، مەبلەغ سېلىش كۆلىمىنىڭ مۇۋاپىق بۆشۈشنى ساقلاپ، خەلق ئىگىلىكىنىڭ مۇۋاپىقلاشقان قۇرۇلمىسىنى بەرپا قىلىشنى تېزلىتىپ، خەلق ئىگىلىكىنىڭ بىر پۈتۈن ساپاسىنى ۋە ئۇنۇمىنى ئۆستۈرۈش كېرەك. ئىقتىسادىي قۇرۇلمىنى تەڭشەشنى ئوتتۇرا، غەربىي قىسىم رايونلارنىڭ تەرەققىياتىنى تېزلىتىش بىلەن بىرلەشتۈرۈش كېرەك. ماكرولۇق تەڭشەش - تىزگىنلەشنى داۋاملىق كۈچەيتىپ ۋە ياخشىلاپ، ئىقتىساد ئومۇمىي مىقدارىنىڭ ئاساسەن تەڭپۇڭ بولۇشىنى، «ئېشىش يۇقىرى بولۇش، پۇل پاخاللىقى تۆۋەن بولۇش»تەك ياخشى تەرەققىيات ۋەزىيىتىنى ساقلاش كېرەك. مالىيىدە پۇلنى مۇۋاپىق قىسىش سىياسىتىنى داۋاملىق يولغا قويۇش بىلەن بىللە، مۇۋاپىق ئاز - تولا تەڭشەشكە دىققەت قىلىپ، مالىيە كىرىمىنىڭ ئېشىشىغا ۋە پۇل مۇئامىلە ئىشلىرىنىڭ مۇقىم بولۇشىغا كاپالەتلىك قىلىش كېرەك. مالىيە ئىنتىزامىنى چىڭىتىپ، باج ئېلىش ۋە باشقۇرۇشنى كۈچەيتىپ، مالىيە چىقىمىنى قاتتىق تىزگىنلەش كېرەك. پۇل مۇئامىلىسى تۆزۈمى ئىسلاھاتىنى چوڭقۇرلاشتۇرۇپ، جۇغگو خەلق بانكىسىنىڭ پۇل مۇئامىلە ئىشلىرىنى تەڭشەش - تىزگىنلەش ۋە نازارەت قىلىش، باشقۇرۇش سىستېمىسىنى مۇكەممەللەشتۈرۈپ ۋە كۈچەيتىپ، پۇل مۇئامىلە ئىشلىرىغا دائىر قائىدە-نىزاملارنى مۇكەممەللەشتۈرۈپ، پۇل مۇئامىلىسى تەرتىپىنى ياخشىلاپ ۋە قېلىپلاشتۇرۇپ، پۇل مۇئامىلىسى خېيىمخەتەرىدىن ساقلىنىش ۋە ئۇنى تۇڭىتىش كېرەك. ئىشكىنى سەرتقا ئېچىۋېتىش دائىرىسىنى داۋاملىق كېڭەيتىپ، ئېچىۋېتىش سەۋىيىسىنى يەنمۇ ئۆستۈرۈش كېرەك. ئېكسپورتنى تۇرلۇك ئامالار بىلەن كېڭەيتىپ، ئىمپورتنىمۇ مۇۋاپىق ئاشۇرۇش؛ چەت ئەل مەبلىغىدىن ئاكتىپ، مۇۋاپىق، ئۇنۇملۇك پايدىلىنىش؛ خەلقئارا كىرىم - چىقىم تەڭپۇڭلۇقىنى ۋە خەلق پۇلىنىڭ پىرېۋوت نىسبىتى جەھەتتىكى مۇقىملىقىنى ساقلاش كېرەك.

يىغىندا مۇنۇلار تەلەپ قىلىندى: دەۋلەتنى پەن - ماارىپقا تايىنىپ گوللەندۈرۈش ئىستراتېگىيىسى ۋە سىجىل تەرەققىيات ئىستراتېگىيىسىنى داۋاملىق يولغا قويۇش كېرەك، پەن - تېخنىكا، مائارىپ، مەدەنىيەت ئىشلىرىنى پائال راۋاجلاندۇرۇپ، مىللەتلەرنىڭ پەن - مەدەنىيەت ساپاسى ۋە پېڭلىق يارىتىش ئىقتىدارىنى ئۆستۈرۈش كېرەك. ئىلغار، ئەمەلىي، قوللىنىشقا مۇۋاپىق تېخنىكىنى زور كۈچ بىلەن كېڭەيتىپ، يۇقىرى تېخنىكىنى كەسىپلەشتۈرۈش قەدەمىنى تېزلىتىپ، پەن - تېخنىك تۆزۈلمىسى ئىسلاھاتىنى پائال ئىلگىرى سۈرۈپ، پەن - تېخنىكا بىلەن ئىقتىسادنىڭ زىچ بىرلىشىشىنى ئىلگىرى سۈرۈش كېرەك. 9 يىللىق مەجبۇرىي مائارىپنى ئومۇملاشتۇرۇش خىزمىتىنى ياخشى ئىشلەپ، كەسىپ مائارىپىنى ۋە چوڭلار مائارىپىنى پائال راۋاجلاندۇرۇپ، ئالىي مائارىپ باشقۇرۇش تۆزۈلمىسى ئىسلاھاتىنى ئىلگىرى سۈرۈپ، مائارىپقا سېلىنىدىغان سېلىنمىنى كۆپ خىل يوللار ئارقىلىق كۆپەيتىپ، مائارىپ سۈپىتى ۋە ئۇنۇمىنى ئۆستۈرۈش كېرەك. سوتسىيالىستىك مەدەنىيەت ئىشلىرىنى گوللەندۈرۈش ۋە راۋاجلاندۇرۇش، پىلانلىق تۇغۇت ۋە مۇھىت ئاسراش خىزمىتىنى زور كۈچ بىلەن كۈچەيتىش، نوپۇسىنىڭ كۆپىيىشىنى قاتتىق تىزگىنلەش، بايلىقنى باشقۇرۇش ۋە ئاسراشنى كۈچەيتىش، بۇلغىنىشنى قاتتىق تىزگىنلەش ۋە تۇگىتىش كېرەك.

يىغىندا مۇنۇلار تەلەپ قىلىندى: ئىقتىسادنى راۋاجلاندۇرۇش ئاساسىدا، شەھەر، يېزا ئەلقىلرىنىڭ كىرىمىنى داۋاملىق ئاشۇرۇش، ئەلقىلنىڭ مادىدىي - مەدەنىي تۇرمۇشىنى تىرىشىپ ياخشىلاش كېرەك. ھەر دەرىجىلىك ھۆكۈمەتلەر ئىش ئورنىدىن قالغان ئىشچى - خىزمەتچىلەرنى قايتا ئىشقا ئورۇنلاشتۇرۇش مەسىلىسىگە يۇكسەك ئەھمىيەت بېرىپ، ھەر خىل تەدبىرلەرنى قوللىنىپ، بۇ خىزمەتنى ياخشى ئىشلىشى كېرەك. ئىش ئورنىدىن قالغان ئىشچى-خىزمەتچىلەرنىڭ ئاساسىي تۇرمۇشىغا كاپالەتلىك قىلىشى، قېينىچىلىقى بار كارخانىلاردىكى ئىشچى - خىزمەتچىلەر ۋە دەم ئېلىشقا، پېنسىيەگە چىققان قېينىچىلىقى بار ئىشچى -خىزمەتچىلەرنىڭ تۇرمۇشىغا كۆڭۈل بۆلۈشى كېرەك. شەھەرلەردە نامرات ئاھالىلەرنىڭ ئەڭ تۆۋەن سەۋىيىدىكى تۇرمۇشىغا كاپالەتلىك قىلىش تۆزۈمىنى تېز ئورنىتىشى كېرەك. يېزىلاردا نامراتلارنى بايلىقنى ئېچىش ئارقىلىق يۆلەش خىزمىتىگە بولغان رەھبەرلىكنى كۈچەيتىپ، سېلىنمىنى كۆپەيتىپ، نامرات رايونلارنىڭ بايلىقىنى ئېچىش ۋە ئۇلارنى گۈللەندۈرۈشنى قوللاش كېرەك. ئاپەتكە ئۇچرىغان رايونلاردىكى خەلقنىڭ تۇرمۇشىنى تۇرلۇك چارە - ئامالار بىلەن ياخشى ئورۇنلاشتۇرۇش، ئۇلارنىڭ ئىشلەپچىقىرىش ئارقىلىق ئۆزىنى قوتقۇزۇشىغا ياردەم بېرىش كېرەك.

يىغىندا مۇنداق دەپ ھېسابلاندى: ھۆكۈمەت ئاپپاراتى ئىسلاھاتىنى تېزلىتىش سوتسىيالىستىك بازار ئىگىلىكى تۆزۈلمىسىنى بەرپا قىلىشنىڭ جىددىي ئېھتىياجى، تونۇشنى بىرلىككە كەلتۈرۈپ، رەھبەرلىكنى كۈچەيتىپ، كۆڭۈل قويۇپ تەشكىللەپ، خىزمەتنى ئىنچىكە، پۈختا ئىشلەپ، ھۆكۈمەت ئاپپاراتى ئىسلاھاتىنى پائال، مۇقىم ھالدا ئىلگىرى سۈرۈش كېرەك. سوتسىيالىستىك بازار ئىگىلىكىنى راۋاجلاندۇرۇش تەلىپى بويىچە ئىخچاملاش، بىرلىككە كەلتۈرۈش، ئۇنۇملۇك بولۇش

(ئاخىرى 6 - بەتتە)

بايىنغولىن ئوبلاستى مەدەنىيەت بازارلىرىنى ئومۇميۈزلۈك تەرتىپكە سالدى

2 - ئاينىڭ 16 - كۈنى بايىنغولىن موڭغۇل ئاپتونوم ئوبلاستى،كورلا شەھىرىدىكى مەدەنىيەت، جامائەت خەۋپسىزلىكى، سودا - سانائەت تارماقلىرى كورلا شەھىرىنىڭ ئۈن - سىن، كىتاب - ژۇرنال، تىجارەت خاراكتېرلىك كۆڭۈل ئېچىش سورۇنلىرىنى تۇيۇقسىز تەكشۈردى.

بۇ جەريانداا 36 ئۈن- سىن دۇكىنى، 7 كىتابخانا، 4 ئويۇنچۇقخانا، 17 سىن قويغۇ ئۆيى تەكشۈرۈلۈپ، مەسىلە بارلىقى سېزىلگەن 1804 دانە VCD لېنتىسى، 110 قاپ ئۈن -سىن لېنتىسى،649 قاپ سىن ئالغۇ لېنتىسى يىغىۋېلىنىدى. 1 ئۈن - سىن دۇكىنى پېچەتلەنىدى.

تەكشۈرۈشتىن مەلۇم بولۇشچە، كۆپ ساندىكى تىجارەتچىلەر قانۇنلۇق تىجارەت قىلسىمۇ، ئاز ساندىكى تىجارەتچىلەر تىجارەت كىنىشكىسى يوق ئەھۋالدا قانۇنسىز تىجارەت بىلەن شۇغۇللىنىپ، مەدەنىيەت بازارلىرىنى قالايمىقانلاشتۇرۇۋاتقان.

بۇ قېتىمقى تۇيۇقسىز تەكشۈرۈش كورلا شەھىرىنىڭ مەدەنىيەت بازارلىرىنى ساغلام راۋاجلاندۇرۇشتا تۈرتكىلىك رول ئويناغان، شۇنداقلا 24 سائەت ئاممىنىڭ نازارىتىنى قوبۇل قىلىش تېلېفونى تەسىس قىلىنىپ، مەدەنىيەت بازارلىرىدا ساقلانغان مەسىلىلەر ۋاقتىدا بىر تەرەپ قىلىنغان.

بالنۇر جۇن

ئۇرۇمچىدە قىرغىز ناخشىچى تۇقاش جۇمانىڭ ناخشا كېچىلىكى ئوتكۈزۈلدى

سۆرەتلىك خەۋەر

ئۆز مۇخبىرىمىز **پاتىمە ئەيسا** خەۋىر قىلىدۇ: 3 - ئاينىڭ 14 - كۈنى ئاپتونوم رايونلۇق رادىئو ئىستانسىسى قىرغىز بۆلۈمى بىلەن «قىرغىز ئەدەبىياتى» ژۇرنىلىنىڭ ئۇيۇشتۇرۇشى بىلەن قىرغىز ناخشىچى تۇقاش جۇمانىڭ ناخشا كېچىلىكى ئوتكۈزۈلدى. بۇ، ئاپتونوم رايونىمىزدىكى قىرغىز ناخشىچىلارنىڭ تۇنجى قېتىم ئۇرۇمچىدە شەخسىي ناخشا كېچىلىكى ئوتكۈزۈشى ھېسابلىنىدۇ. ناخشا كېچىلىكىدە ئۇ ئۇرۇندىغان ناخشىلار تاماشىبىنلارنىڭ قەلبىنى لەرزىگە سالدى.

تۇقاش جۇما 1957 - يىلى 3 - ئايدا ئاتۇش شەھىرىنىڭ تۇكۇرمىتى بىزنىسىدىكى بىر چارۋىچى ئائىلىسىدە دۇنياغا كەلگەن. ئۇنىڭ دادىسى دائىم قومۇز چېلىپ «ماناس» ئېپىتىپ يۈرىدىغان خەلق سەنئەتكارى ئىدى. شۇڭا ئۇ كىچىكىدىلا دادىسىنىڭ تەسىرىگە چوڭقۇر ئۇچرىغان. تۇقاش جۇما 1978 - يىلى شىنجاڭ سەنئەت ئىنستىتۇتىنىڭ مۇزىكا كەسپىنى پۈتتۈرگەن. 1982 - يىلى مەركىزىي خەلق رادىئو ئىستانسىسى ئاڭلاتقان «چۇشۇمدە»، «كېپىنەك»، «ياشلىقىم» قاتارلىق ناخشىلار ئۇنىڭ تۇنجى ئىجادىيەت مېۋىلىرى ھېسابلىنىدۇ.

ھازىر ئۇرۇمچى نېفت خىمىيە سانائىتى باش زاۋۇتىنىڭ باش - ئۆسمۈرلەر سارىيىنىڭ مۇزىكا ئوقۇتقۇچىسى بولۇپ ئىشلەۋاتقان تۇقاش جۇما تىرىشىپ ئىزدىنىش ئارقىلىق قىرغىز خەلقى ياقتۇرىدىغان ناخشىچىلارنىڭ بىرى بولۇپ قالدى.

ھازىرغىچە ئۇ ئىجاد قىلغان 50 نەچچە ناخشا - مۇزىكا شىنجاڭ خەلق رادىئو ئىستانسىسى تەرىپىدىن ئاڭلىتىلدى. ئۇ 1987 - يىلى 11 - ئايدا ئۇرۇمچى شەھىرى بويىچە ئوتكۈزۈلگەن ياش ناخشىچىلارنىڭ تېلېۋىزوردا ماھارەت كۆرسىتىش مۇسابىقىسىدە 1 - دەرىجىلىك مۇكاپاتقا ئېرىشكەن.

بۇ ناخشا كېچىلىكىگە ئاپتونوم رايونلۇق خەلق قۇرۇلتىيى دائىمىي كومىتېتىنىڭ مۇئاۋىن مۇدىرى سۇلايمان نىيەتقۇلمۇ قاتناشتى. ناخشا كېچىلىكىدە تۇقاش جۇمانىڭ تۇغقانلىرى ۋە يۇرتداشلىرى ئۇنىڭغا تون كىيگۈزدى. ئۇلۇغچات ناھىيىلىك خەلق ھۆكۈمىتى تەبرىك تېلېگراممىسى ئەۋەتتى.

نوروز بايرىمى مەزگىلىدىكى ئەنئەنىۋى ئادەت - پائالىيەتلەر

چاپار لەمەت

يىلدا بىر كېلىدىغان نوروز بايرىمى مەزگىلىدىكى ئەنئەنىۋى ئادەت ۋە پائالىيەتلەرگە ئاتا - بوۋىلىرىمىز ئەمەل قىلىپ كەلگەن ياخشى ئەخلاقىي پەزىلەتلەر مۇجەسسەملەشكەن.

مەنىۋى مەدەنىيلىك قۇرۇلۇشىنى جانلاندۇرۇپ،ياش ئەۋلادلارنى ئەدەب - ئەخلاقلىق، ئىنتىزامچان بولۇشقا يېتەكلەش تەكتلىنىۋاتقان بۈگۈنكى كۈندە، ئۇلارنى نوروز كۈنلىرىدە ئاتا - بوۋىلىرىمىز ئەمەل قىلىپ كەلگەن ياخشى ئادەت ۋە ياخشى خسلەتلەردىن خەۋەردار قىلىش ئىجابىي ئەھمىيەتكە ئىگە. شۇ مەقسەتتە مەن نوروز كۈنلىرىدىكى ئەنئەنىۋى ئادەت - پائالىيەتلەر ئۈستىدە قسقىچە توختىلىشنى لايىق كۆردۇم.ئاتا - بوۋىلىرىمىز نوروز بايرىمىدا تۆۋەندىكى ياخشى ئادەت ۋە پائالىيەتلەرنى ئىزچىل داۋاملاشتۇرۇپ كەلگەن:

سوغۇق قوغلاش: نوروزنىڭ ھارپا ئاخشىمى يىگىتلەر توپ - توپ بولۇشۇپ ياغلىق قاپاق كۆيدۈرۈپ، گۈلخان، مەشئەل يورۇقىدا ناخشا - ئۇسسۇل كەچسى ئۆتكۈزىدۇ؛ نوروز مۇقامى ۋە قوشاقلارنى توۋلاپ، «قويۇن ئۇسسۇلى» ئويناپ، باھار قۇشلىرىنى دوراپ ماھارەت كۆرسىتىدۇ. يىگىتلەر 2 سەپكە بۆلۈنۈپ بەيىتە تاشلاپ مۇسابىقىلىشىدۇ. يېڭىلىپ قالغان بىر تەرەپ ئەتسى كەچتە يەگگەن تەرەپكە چاي بېرىدۇ. سوغۇق قوغلاش كەچسى تاغاق سۆگەك ۋە شۇنىڭغا تەقلىد قىلىپ ياسالغان دەرمخ قوۋزاقلىرىغا ئوت يېقىپ، بىر - بىرىگە ئېتىشىپ ئويناىدۇ. بۇ پائالىيەت «سوغۇق قوغلاش» دەپ ئاتىلىدۇ.

ئاتا - ئانىلارغا سالام بېرىش: ئاتا- ئانىلارنى ھۆرمەتلەش، ئۇلارغا مېھرىبان بولۇش خەلقىمىزنىڭ شەرەپلىك ئەنئەنىسى.شۇڭا نوروز كۈنى ئەر - خوتۇنلار قۇيماق ۋە قايماق قاتارلىق ئېسىل تائاملاردىن داستىخان تەييارلاپ، ئاتا - ئانىلىرىنى يوقلاپ سالام بېرىشكە بارىدۇ.

قەبرە يوقلاش: نوروز كۈنلىرىدە كىشىلەر ۋاپات بولغان ئاتا - بوۋا، قەۋم- قېرىنداشلىرى ۋە ئۇستازلىرىنىڭ قەبرىسىنى يوقلايدۇ.

نوروزلۇق داستىخان تەييارلاش ۋە ئۆزئارا ھېيتلاش: نوروز كۈنى شەرپىگە ھەربىر ئائىلە ئۆز ئالدىغا يارىشا داستىخان تەييارلايدۇ. ئەجدادلىرىمىز 9 ۋە ئىسلامئىيەتتىن كېيىن 7 قاتارلىق تاق سانلارنى مۇقەددەس بىلگەن. شۇڭا بايرام كۈنى قوربى يەتكەن ئائىلىلەردە «قوتلۇق كۈن» شەرپىگە باش ھەرپى «ق» ياكى «س» قاتارلىق تاۋۇشلار بىلەن باشلىنىدىغان 9 خىل ياكى 7 خىل يېمەكلىك تەييارلاپ، ئۆزئارا بىر - بىرىنى مېھمانغا چاقىرىدۇ ياكى پەتىلەپ كەلگەنلەرنى ئىززەت- ئېكرام بىلەن كۈتۈۋالىدۇ.

نوروز كۈنى شەرپىگە بېرەر ياخشى ئىش قىلىش: ئاتا- بوۋىلىرىمىز نوروز كۈنىنى يىل بېشى، ئۇلۇغ قوتلۇق كۈن، باھار بايرىمى ھېسابلىغاچقا، نوروز كۈنى ئاتا-ئاتا بېرەر ياخشى ئىش قىلىنسا، ئۇ كىشىگە «يىل بويى ياخشىلىق نېسىپ بولىدۇ» دەپ تونىغان. شۇڭا نوروز مەزگىلىدە ھەربىر كىشى جەمئىيەتكە، ئۆز ئائىلىسىگە پايدىلىق بىرەر ياخشى ئىش قىلىپ بېرىشنى شەرەپ بىلگەن.

قەشقەر شەھەرلىك مەدەنىيەت يۇرتى شەھەر، يېزا ئاممىۋى مەدەنىيەت خىزمىتىدە ئۆز رولىنى ياخشى جارى قىلدۇرماقتا

تەكلىپلىك مۇخبىرىمىز **مۇھەممەتئىمىن غۇلام** خەۋىر قىلىدۇ: قەشقەر شەھەرلىك مەدەنىيەت يۇرتى بىر نەچچە يىلدىن بۇيان، شەھەر، يېزا ئاممىۋى مەدەنىيەت خىزمىتىدە مۇھىم رول ئويناپ، قەشقەر شەھىرىنىڭ 2 مەدەنىيلىك قۇرۇلۇشى ئۈچۈن پائال تۆھپە قوشماقتا.

بۇ مەدەنىيەت يۇرتى شەھەردىكى ھەر مىللەت ئاممىسىنىڭ مەنىۋى تۇرمۇش ئېھتىياجىنى قاندۇرۇش ئۈچۈن، ئالدى بىلەن خادىملار ئارىسىدا تۇرلۇك مەسئۇلىيەت تۇيغۇلىرىنى ئورنىتىپ، خىزمەت ئۇنۇمىنى ئۆستۈردى . كۆپ خىل شەكىلدىكى پائالىيەتلەرنى قەرەللىك تەشكىللەپ،كەڭ ئامما ئۈچۈن ئەلا مۇلازىملىق قىلدى. شەھەر گە قاراشلىق ئورۇنلارنىڭ ئۈستىن سىرتقى سەنئەت ئەترەتلىرىگە يېتەكچىلىك قىلىپ، ئۇلارنىڭ ئىجادىيەت ئىقتىدارىنى ئۆستۈرۈپ، ئۇلارنىڭ ئاساسىي كۈچ ئىكەنلىكىنى ئىسپاتلىدى. ئۇلار يىل بويى ئۈزلۈكسىز ھالدا ئاساسىي قاتلامدىكى خەلق ئاممىسىغا يېقىن كېلىدىغان ئاددىي، ئېسىل، ساغلام ۋە ساپ مەزمۇندىكى ئەدەبىي - سەنئەت پروگراممىلىرىنى ئىجاد قىلىپ، ئاممىنىڭ ئىلمىي، مەدەنىي ساۋاتىنى ئۆستۈرۈش ئارقىلىق ئۇلارنىڭ ئىلغار ئىدىيىسىنى يېتىلدۈرۈشتە ئۈنۈملۈك ئىشلەپ كەلدى.

ئۇلار يىل بويى ئۈزلۈكسىز ھالدا ئاساسىي قاتلامدىكى خەلق ئاممىسىغا يېقىن كېلىدىغان ئاددىي، ئېسىل، ساغلام ۋە ساپ مەزمۇندىكى ئەدەبىي - سەنئەت پروگراممىلىرىنى ئىجاد قىلىپ، ئاممىنىڭ ئىلمىي، مەدەنىي ساۋاتىنى ئۆستۈرۈش ئارقىلىق ئۇلارنىڭ ئىلغار ئىدىيىسىنى يېتىلدۈرۈشتە ئۈنۈملۈك ئىشلەپ كەلدى.

بايراملىق سورۇنلاردا نوروز ئۇسسۇلى (ساماۋۇسسۇلى) ئويناتتى.ھازىرقى روزى ھېيت ۋە قۇربان ھېيتلاردىكى ناغرا چېلىپ، ساما ئۇسسۇلى ئويناش - ئەينى يىللاردىكى نوروز تەنتەنىسىنىڭ داۋامىدۇر.

نوروز بايرىمى- شادلىق بايرىمى، تەنھەرىكەت ۋە سەنئەت بايرىمىدۇر.

نوروز بايرىمى ھارپىسىدا ناھىيە، شەھەر، يېزا مەركەزلىرىدە مەخسۇس مەيدان ۋە سورۇن تەييارلىنىپ10 نەچچە كۇنكە سوزۇلغان ئەنئەنىۋى ئويۇن - تاماشىلار قىزىپ كېتىدۇ. بۇنىڭ ئېچىدە چەۋەندازلىق، ئات بەيگىسى، ئوغلاق تارتىشىش، چەۋگان (ئات ئۈستىدە توپ ئويناش)، داروازلىق، چېلىشىش، قارىغا ئېتىش (ئوقيا ئېتىش)، يۆگۈرۈش، يىراقتا سەكرەش قاتارلىق كوللېكتىپ پائالىيەتلەر؛ ئىت تالاشتۇرۇش، ئۆكۈز ۋە قوشقار سوقۇشتۇرۇش، توخۇ - كەكلىك سوقۇشتۇرۇش، تۆگە ئۇسسۇلى، ياغاچ ئايىغ ئويناش ئۇسسۇلى، سېھىرگەرلىك، راۋاپ چېلىپ قوشاق ئېيتىش، مەددالىق قاتارلىق ماھارەت كۆرسىتىش ئويۇنلىرىمۇ بار. مەيدان ئەتراپىدا يەنە قىز- جۇۋانلار ئۇچۇن چاقپىلەك، سارغايدى،سۈلەڭگۈچ قاتارلىق ئەسلىمەلەر ئورنىتىلىپ، قىز - جۇۋانلار ئۇچۇش ماھارىتى كۆرسىتىدۇ. باللار ۋە ئۆسمۈرلەر ئوردا كاتتكى ئويناش، سالغۇ تاش ئېتىش، ئارقان تارتىشىش، تەپكۈچ، مۇكۈشمەك، كۆز باغلاش، پوتا تاشلاش، دەللە ۋەزىر، تاققا- توققۇ، دۇم - دۇم، شاق - شاق، تېپىشماق ئېيتىش قاتارلىق باللار ئويۇنلىرىنى ئوينىشىدۇ.

نوروزلۇق بەزمە ۋە نەغمە - ناۋا: نوروز كۈنلىرىدە كېچىسى كىشىلەر ئۆز مەھەللىسىدىكى چوڭراق ئايۋان - سارايلارغا يىغىلىپ نوروزلۇق كەچكى بەزمە (مەشرەپ) ئۆتكۈزىدۇ. يېزا - قىشلاقلارغا خاس مۇنداق بەزمە - مەشرەپلەردە «نوروز كەلدى»، «كۆكلەم»، «نوروزگۈل»، «قاتارغاز»، «ئانام»، «جۇپ تورغاي»، «جاھان - جانان» قاتارلىق ناخشىلار ئوقۇلۇپ، «12 مۇقام نەغمىلىرى»، «نوروز نەغمىلىرى»، «پەرھات ئۇسسۇلى نەغمىلىرى» تەگكەش. قىلىنىپ، لەرزان ئۇسسۇللار ئويلىنىدۇ، ھەر خىل

سۈرەتتە: تۆقاش جۇما سەھنىدە.

ئۆتكۈر نىجات فوتوسى

ئۈستۈردى . كۆپ خىل شەكىلدىكى پائالىيەتلەرنى قەرەللىك تەشكىللەپ،كەڭ ئامما ئۈچۈن ئەلا مۇلازىملىق قىلدى. شەھەرگە قاراشلىق ئورۇنلارغا كۆزەل سەنئەت، ھۆسنىخەت، ئۇسسۇل ۋە ئامېۋى مەدەنىيەت كەسپىلىرى بويىچە 10 كىشىنى تەربىيەلەپ بەردى؛ ئۇنىڭدىن باشقا 3 قارار كۇرس ئېچىپ، 215 ئادەم (قېتىم)نى ئامېۋى مەدەنىيەت نەزەريىسى بويىچە تەربىيەلىدى. يازلىق، قىشلىق تەتىل مەزگىلى ۋە دەرستىن سىرتقى ۋاقىتلاردىن پايدىلىنىپ، 22 قارار كۇرس ئېچىپ، 635 نەپەر ئوتتۇرا-

ئۈيغۇرچە سۆزلىشىدىغان ئۇچۇر ۋاستىلىرى ئۈچۈن سىرتقى سەنئەت ئەترىتىنى بىر نەچچە يىلدىن بۇيان ۋىلايەت ۋە شەھەر بويىچە ئۆتكۈزۈلگەن ئىككىنچى سىرتقى سەنئەت كۆرەكلىرىدە ياخشى نەتىجىگە ئېرىشىپ مۇكاپاتلاندى.

مەدەنىيەت ۋە ئەخلاق

ئىمىن تۇرسۇن

ئازنا كوندىكى پاراكلار

باش شۇجى جياڭ زېمىن: «مىللەتلەرنىڭ تەرەققىياتى بىلەن ئالغا بېسىش ۋە ئورتاق گۈللىنىشى ئىقتىسادىي مەسىلە بولۇپ قالماستىن، يەنە سىياسىي مەسىلە» دەپ كۆرسەتكەن . ھازىرقى ۋەزىيەت ئىقتىسادىي تەرەققىيات بىلەن ئىجتىمائىي تەرەققىياتنىڭ نىسبىتىنى تەڭشەشنى، جۈملىدىن جەمئىيەتنىڭ ئېچكى قىسمىدىكى پەن-مائارىپ، مەدەنىيەت، سەھىيە، تەنتەربىيە، سىياسەت- قانۇن، خەلق مەمۇرىيىتى، ئەمگەك ۋە باشقىلارنى تەڭشەشنى تەلەپ قىلدۇ. چۈنكى تەڭشەشنىڭ ئۆزى ئىشلەپچىقىرىش مۇناسىۋەتلىرىدۇر، تەڭشەش زور ئىشلەپچىقىرىش كۈچلىرىنى ۋۇجۇدقا كەلتۈرىدۇ. تەڭشەش ئادەملەر ئارا مۇناسىۋەتنىڭ سىمفونىيىسىدۇر.

شۇنىڭ بىلەن بىللە، ئاھالىنىڭ مەدەنىيەت ۋە ئەخلاق سەۋىيىلىرىنى يۈكسەلدۈرۈش ئىجتىمائىي خىزمەتنى ھەر تەرەپلىمە قانات يايدۇرۇشنى تەلەپ قىلدۇ. ھازىر شەھەر (سانائىت) ئىجتىمائىي خىزمەتلىرى يولغا قويۇلۇۋاتقىنى ئۈچۈن ئىجتىمائىي خىزمەتلىرىنىمۇ كەڭ قانات يايدۇرۇش- ئاكتۇئال مەسىلە. يېزا ئىجتىمائىي خىزمىتى ئائىلە، مەكتەپ، سەھىيە مەدەنىي ۋاستىلەر، پەن - تېخنىكا، ئەمگەك تەقسىماتى قاتارلىق جەھەتلەرنى ئۆز ئىچىگە ئالىدۇ. يېزا ئاھالىسىگە چېتىلىدىغان كۆرسەتكۈچ سستېمىسىنى ۋۇجۇدقا كەلتۈرۈش زۆرۈر. مۇنداق كۆرسەتكۈچ سستېمىسى مۇھىت، نوپۇس، ئىقتىسادىي ئاساس، كىرىم تەقسىماتى، ئەمگەككە ئورۇنلاشتۇرۇش، ئىجتىمائىي كاپالەت، سەھىيە - ساقلىقنى ساقلاش، پەن - مائارىپ، مەدەنىيەت- تەنتەربىيە، جەمئىيەت ئامانلىقىدىن ئىبارەت 10 ساھەنى ئۆز ئىچىگە ئالىدۇ. بۇ 10 ساھە يېزا جەمئىيىتى ئەزالىرىنىڭ ساپاسى، ئامېۋى - ئىجتىمائىي مۇناسىۋەتلىرى، قىممەت قارىشى، تۇرمۇش يېگىلاش جەھەتلەردىكى ئېھتىياجلارنى كەسكىن ئەتىۋارلىدۇ. تۇرمۇش يېگىلاشتا، يېزا كادىرلىرىنىڭ سىياسىي پەزىلىتى ۋە مەلۇمات سەۋىيىسىنى ئۆستۈرۈش، خەلق ئۈچۈن، ئالدى بىلەن دېھقان ئۈچۈن ھەقىقىي ئىشلەيدىغان ئاڭنى تىكلەشنى نۇقتا قىلىش، يېزا ئىجتىمائىي خىزمىتىنىڭ 1- مەزمۇنى بولۇشى لازىم.

بەزى قەلەمكەشلەر ۋە قىسمەن ياشلار ئومۇمىي خەلقنىڭ مەدەنىيەت ۋە ئەخلاق ساپاسىدىن ئېغىز ئاچقاندا، خەلقىمىزنىڭ ئىقتىسادىي، ماددىي ۋە مەنىۋى ھاياتىدىكى جددىي ئېھتىياجلارنى قاندۇرۇش تەرغىبىدا سۆزلىمەي، ئەكسىنچە، خەلقىمىزگە ئەسىرلەردىن بۇيان چاپلىشىپ كېلىۋاتقان ئىللەتلەرنى ۋە تېپىك بولمىغان نۇقسانلارنى كۆپتۈرۈپ، خەلقىمىزنى كايىيدۇ. بۇنداق قىلىش سەلبىي تەسىر كۆرسىتىش بىلەن بىللە، خەلقنى تېخىمۇ چوشكۈنلەشتۈرىدۇ. جەمئىيەت ۋە تۇرمۇسدىن چەتنىگەن «ئەركىنلىك نىشانى ۋە نىسپىي ئەخلاق ئۆلچىمى»نى تەرغىب قىلىشىدۇ. ھالبۇكى، ئەركىنلىك ساغلام ئائىلە، ئورتاق ھەرىكەت مىزانى بولۇشنى، ئادەم بىلەن ئادەم ئوتتۇرىسىدا بىر - بىردىن ئۈركىمەيدىغان ھۆرمەت ۋە ئىشەنچ، ھەقىقىي دوستلۇق بولۇشنى تەلەپ قىلىدۇ؛ شۇنىڭدەك كۈندىلىك ھاياتىنىڭ كىچىك؛ ئۆزلۈكىدىن ھەرىكەتلىنىپ تەرەققىي قىلىدىغان، ھەمىشە ئىلگىرىلەيدىغان روھى بولغان، كۆز ئالدىدىكى راھەتنى ۋاز كېچىپ، ئەۋلادلارنىڭ بەھرىمەن بولۇشىنى ئۆز ئەجرى دەپ ھېسابلايدىغان، يېراقنى كۆزلەيدىغان، كەشپىيات ۋە يېڭىلىق يارىتىشقا ئىنتىلىدىغان پەزىلەتنى تەلەپ قىلىدۇ. بۇ - 2- ھەققەت.

ئادەملەر بىر - بىرىنى ئالدايدىغان، بىر - بىرىگە ئىشەنمەيدىغان، قانۇن - ئىنتىزام ۋە ئەدەب - ئەخلاقنى كۆزگە ئىلمايدىغان يامان كەيپىياتلار يامرىغان جەمئىيەتتە ئەركىنلىك بولمايدۇ. مۇبادا ئادەملەر «ئۆلۈمدىن باشقىسى تاماشا» دەپ كۆننى يەپ - ئىچىش، ئويناپ - كۈلۈش بىلەنلا ئۆتكۈزىدىغان بولسا، مۇنداق مۇھىتتا ھەققىي ئەركىنلىك بولانتىمۇ؟ كىشىلەرنى چۆچۈتىدىغان جىنايەتلەر، ئەخلاقسىز بۇزۇقچىلقلار، ئامېۋى ھەرىكەت يۈرۈش- تۇرۇش مىزانىنى قايرىپ قويۇپ، ئۆزىنىڭلا راھەت - پاراغىتىگە ئېرىلىدىغان، دۆلەتنىڭ، جامائەتنىڭ پۇل - مېلىنى توپىدەك تۇزىتىدىغان،خەلقنىڭ دەرد - زارىنى يېنىغمۇ ئالمايدىغان ئادەملەر ئۈچۈن بۇ ئىللەتلەر ئەركىنلىك، ئەمما ئومۇمىي خەلق ئۈچۈن زۇلمەت ھېسابلىنىدۇ. ئەركىن جەمئىيەت بولۇشى ئۈچۈن، ئەقىل - پاراسەت، ئىلىم - بىلىم ۋە مەدەنىي ئويغىنىش ھەم ئىقتىسادىي گۈللىنىش ھاجەت. ئىنسانىيەتكە ھاۋا قانچە كېرەك بولسا، ئەركىنلىك ئۈچۈنمۇ پەزىلەت ۋە ھەققەت كېرەك. قالتىس ياسىنۇالغان ئادەملەرنى «مەدەنىي ئادەم» دېيىش ئادەتكە ئايلىنىپ قالغان. مۇنداق «مەدەنىي ئادەم»نىڭ «ئەخلاقلىق»بولۇشى ناتايىن. ئەخلاقسىز ئادەملەر ئەمەلىيەتتە بىلمىسىز، جاھىل كېلىدۇ، مۇنداق ئادەملەرنىڭ روھىي دۇنياسىدا ئىنسانىي خسلەت، ئىلىم - مەرىپەت ۋە ئەدەب- پەزىلەتنىڭ يۇقۇندىسىمۇ بولمايدۇ؛ ئۇلاردا، باشقىلارنى بويسۇندۇرۇشقا ئۇرۇنۇشتىن باشقا، كىشىنى قەدىرلەيدىغان نىيەت ۋە ئادەملەرگە ئادەمىيلەرچە كۆيۈنىدىغان مۇھەببەت بولمايدۇ. ئادەتتە،ئادەملەر مۇنداق 2 ئىشقا - ھوقۇق بىلەن مەدھىيە ۋە نەپ بىلەن مەرتىۋىگە كۆپرەك ئىنتىلىدۇ. نادان - جاھىل ئادەملەر بۇ 2 ئىشقا رەزىللىك، ئۆكتەملىك ياكى سۇخەنچىلىك، ساختىپەزلىك بىلەن ئۇلىشىدۇ. ئايرىم ئادەملەر مەنسەپنى خەلقنە ھەيۋە قىلىشنىڭ قورالى قىلىۋالىدۇ، ماددىي - مەنىۋى تۇرمۇشتا كۆرۈۋاتقان راھىتى خەلقنە قىلغان خىزمەتىدىن مىڭ كەررە كۆپ بولسىمۇ، ئۇنىڭغا قانائەت قىلمايدۇ. مانا مۇشۇنداق ئادەملەرنى جەمئىيەتكە چاپلاشقان مەرەز، مىللەتنىڭ تاپىنىغا كىرگەن تىكەن دەپ بىلىش ئەخلاق جۈملىسىدىن دۇر.

ئىنسانىيەت تۇپ ئىقتىدارىدىن ئېيتقاندا، تەبىئىي قانۇنىيەتلەرگە قارىغۇلارچە بويسۇنۇۋەرمەيدۇ؛ ئۇ ئۆزىنى تىزگىنلەش تۇيغۇسىغا،ئىنتىلىش خاھىشىغا ئىگە بىردىنبىر مەخلۇقات. مۇبادا، ھەممە ئادەمنىڭ قەلبىدە بىردىن «تەسەۋۋۇر ساقچىسى»، ۋۇجۇددا ۋىجدان بولغان بولسا، جەمئىيەتتە ھەققىي ساقچىنىڭ سانى ئاز بولغان بولاتتى. ھالبۇكى، ئەدەپسىز - ۋىژدانسىز ئادەملەر توپى ئېچىدە ساقچى ھەرقانچە كۆپ بولسىمۇ، مەدەنىي ھېسابلانغان جەمئىيەتنىمۇ تىزگىنلىيەلمەيدۇ.

«ياخشى سۆز تاشنى ئېرىتىدۇ» دېگەن سۆز خەلق نۇرغۇن يىللىق تەجرىبىلىرىدىن ھاسىل قىلغان ماقالدۇر. مەدەنىيەتنى يۈكسەلدۈرۈش ۋە ئەدەپ - ئەخلاقنى تەرغىب قىلىش ھەم ئۇلكە كۆرسىتىش قانارلىق ئىجابىي تەدبىرلەر قۇرۇق چاقىرىق - شوئار ۋە تەھدىتلەرگە قارىغاندا ئەمەلىي ئۈنۈم بېرىدۇ. ھەر دەرىجىلىك كادىرلاردىن تارتىپ ئاۋام خەلققىچە، ھەربىر ئادەم ئەمەلىي ھەرىكىتى بىلەن، مەدەنىيەت ۋە ئەخلاق ئۇچۇن تەڭ كۈچ چىقارسا،مەدەنىيەت يەنىمۇ يۇكسىلىدۇ، ئەنئەنىۋى ئەخلاق مەدەنىيەتلىك جەمئىيەت ئۈچۈن خىزمەت قىلىدۇ.

ئۇيغۇر مەخسۇس يەتلەر بۇلۇمى

مۇھەررىر: جۇرئەت كامىل

تېلېفون : 5818200 كارقىلىق 3234

ئەنئەنىۋى ئادەتلىرىمىز

ئۇسسۇلى نەغمىلىرى» تەڭگەش. قىلىنىپ، لەرزان ئۇسسۇللار ئويلىنىدۇ. ھەر خىل قىزىقچىلىق ئويۇنلىرى كۆرسىتىلىدۇ.

نورۇز - گىتتىپاقلىق، ئىناقلىق بايرىمى.

نورۇز بايرىمىدىكى سەھرايى خەتمىدىن كېيىن يۇرت - مەھەللە مۇتىئەرلىرى ئالاھىدە ۋاقىت چىقىرىپ، ئۆزئارا ئارازلىشىپ ئۆچ - ئاداۋەتتە ئۆتۈۋاتقان، بىر - بىرىگە تەتۈر قارىشىپ قالغان كىشىلەرنى (نىكاھتىن ئاجرىشىش ياكى ئايرىلىش ئالدىدا تۇرغان ئەر-خوتۇنلارنى، مۇناسىۋىتى يېرىكلىشىپ قالغان ئۇرۇق-تۇغقانلارنى، بىر - بىرىگە دەۋا دەستۇرى بار كىشىلەرنى مەسلىھەت بېرىش، نەسىھەت قىلىش) يارىشتۇرۇش، مۇرەسسە قىلىش ئارقىلىق ئىتتىپاقلاشتۇرىدۇ.

ئەنئەنىۋى ئادەتلىرىمىز

ناغرىسى: ئەينى يىللاردا نورۇز بايرىمى شەھەر، يېزا - قىشلاق مەركەزلىرىدە نورۇز ناغرىسىنى چېلىش بىلەن باشلىناتتى.

مەدەنىيەت ۋە تۇرمۇش 43 - سان فاتىخ شەرىي فوتوسى

شنجاڭ گېزىتى

新 疆 日 报 （维吾尔文） （بۇ سان 6 بەت）

1998 - يىل
مارت
21
شەنبە

ئۇرۇمچىنىڭ ھاۋارايى:
كۈندۈزى ۋە كېچىسى ئوچۇق، بەزىدە بۇلۇتلۇق بولىدۇ، تېمپېراتۇرا ℃ 8 - - ℃ 2 - بولىدۇ، 3 بال شامال چىقىدۇ.

مەملىكەت ئىچىدىكى بىر تۆتاش نومۇرى: CN 65——0002 / Z

«شنجاڭ گېزىتى» ئىدارىسى نەشر قىلدى(ۋاكالەت نومۇرى: 1——57)

ئاپتونوم رايونىمىزدىن مەملىكەتلىك خەلق قۇرۇلتىيىغا قاتناشقان ۋەكىللەر ئۇرۇمچىگە قايتىپ كەلدى

مۇھىم خەۋەرلەر

ئۆز مۇخبىرىمىز ۋاڭ خۇڭۋې خەۋىر قىلدۇ: ئاپتونوم رايونىمىزدىن 9 - نۆۋەتلىك مەملىكەتلىك خەلق قۇرۇلتىيىنىڭ 1 - يىغىنىغا قاتناشقان ۋەكىللەر 3 - ئاينىڭ 20 - كۈنى چۈشتىن ئىلگىرى ئۇرۇمچىگە قايتىپ كەلدى.

ئۇلارنى جاڭ ۋېنيۆ، جۇشېڭتاۋ، ئەسقەت كەرىمباي، لى لياڭخۇي، جۇيۈگۈشۇن، ئابدۇرۇېھىم ھامىد، چېن دېمىن، ۋۇدۇنفۇ، ئىسمائىل تېلىۋالدى، جاڭ شيۇمىڭ، لى فېڭزى، خەلچەم ئىسلام، قادىر جانابىل، خوجىخان ھاكىموۋ، سۇلايمان نىيەتقۇل، ماجىيەنگۇ، دەلىلقان مامىقان، شۇڭ خۇيبىڭ، يۈسۈپ ئەيسا، بېكمۇقامەت مۇسا، جاڭ لىگو، جاڭ ۋۇ، فاڭ دېيەنرۇڭ قاتارلىق رەھبەرلەر ئايرودرومغا چىقىپ كۈتۈۋالدى. ئاپتونوم رايونلۇق پارتكومنىڭ شۇجىسى، 9 - نۆۋەتلىك مەملىكەتلىك خەلق قۇرۇلتىيىنىڭ ۋەكىلى ۋاڭ لېچۈەن ئايرودرومدا مۇخبىرغا مۇنداق دېدى: 9 - نۆۋەتلىك مەملىكەتلىك خەلق قۇرۇلتىيىنىڭ 1 - يىغىنى ئەسىر ھالقىيدىغان ئىنتايىن مۇھىم يىغىن بولدى، كۆپچىلىك ناھايىتى ئىلھاملاندۇق. بۇ قېتىمقى يىغىن دۆلەت ئورگانلىرىنىڭ مۇنەۋۋەر يېڭى رەھبەرلىرىنى سايلاپ چىقتى، بۇ خىلالانغان بەنزە، بىزنى يېتەكلەپ ئەسىر ھالقىيدىغان خىزمەتلەرنى ياخشى ئىشلىيەلەيدىغان جەڭگىۋار بەنزە. ئاپتونوم رايون ۋاقتىنى چىڭ تۇتۇپ، يىغىنىنىڭ روھىنى ئۆگىنىپ، ئىزچىللاشتۇرىدۇ، شىنجاڭنىڭ ئەمەلىيىتىگە بىرلەشتۈرۈپ يىغىن ئوتتۇرىغا قويغان ۋەزىپىلەرنى چىڭ تۇتۇپ ئەمەلىيلەشتۈرىدۇ.

مۇكۇمەت خىزمىتىدىن دوكلات

— 1998 - يىل 3 - ئاينىڭ 5 - كۈنى 9 - نۆۋەتلىك مەملىكەتلىك خەلق قۇرۇلتىيىنىڭ 1 - يىغىنىغا بېرىلگەن

گوۋۇيۈەن زۇڭلىسى لى پېڭ

ۋەكىللەر:

مۇشۇ نۆۋەتلىك ھۆكۈمەت 1993 - يىلى 3 - ئايدا ئىشقا كىرىشكەندىن تارتىپ ھازىرغىچە 5 يىل بولدى، ئۇنىڭ ۋاكالەت مۇددىتى ئاياغلىشىش ئالدىدا تۇرىدۇ. مەن گوۋۇيۈەنگە ۋاكالىتەن يىغىنغا ئۆتكەن 5 يىللىق خىزمەتتىن دوكلات بېرىمەن، بۇ يىللىق خىزمەتلەر ئۈستىدىكى تەكلىپنى ئوتتۇرىغا قويىمەن، قاراپ چىقىشىڭلارنى ھەمدە مەملىكەتلىك سىياسىي كېڭەش ئەزالىرىنىڭ پىكىر بېرىشىنى سورايمەن.

1. ئۆتكەن 5 يىللىق ھۆكۈمەت خىزمىتى توغرىسىدا

8 - نۆۋەتلىك مەملىكەتلىك خەلق قۇرۇلتىيىنىڭ 1 - يىغىنىدىن بۇيانقى 5 يىلدا، مەملىكىتىمىزدىكى ھەر مىللەت خەلقى جۈڭگو كومپارتىيىسىنىڭ رەھبەرلىكىدە، ئىدېيىنى ئازاد قىلىپ، يول ئېچىپ ئىلگىرىلەپ، سوتسىيالىستىك زامانىۋىلاشتۇرۇش ئىشىدا دۇنيانىڭ دىققىتىنى تارتىدىغان ئۇلۇغ مۇۋەپپەقىيەتلەرنى قولغا كەلتۈردى. ئىقتىسادىي تۈزۈلمە ئىسلاھاتىدا ھەل قىلغۇچ قەدەم تاشلاندى، ئىشكىنى سىرتقا ئېچىۋېتىش ئىشى يېڭى سەۋىيىگە كۆتۈرۈلدى. ئىجتىمائىي ئىشلەپچىقىرىش كۆچلىرى، ئۇنۇمۇبرسال دۆلەت كۆچى ۋە خەلق تۇرمۇشى يەنە بىر يېڭى پەللىگە يۆكسەلدۇرۇلدى. شياڭگاڭ ۋەتەن قوينىغا ئۇگۇشلۇق قايتۇرۇپ كېلىندى. مىللىي ئىنتىپاقلىق ۋە ئىجتىمائىي مۇقىملىق ۋەزىيىتى تېخىمۇ مۇستەھكەملەندى. 5 يىلدىن بۇيان، ئېلىمىزدە ئىشلار يۇرۇشۇپ، خەلق ئىناق ياشاپ، تۇرلۇك كەسىپلەر گۈللىنىپ، دۆلەتنىڭ قۇدرىتى ئاشتى، بۇ جۈمھۇرىيىتىمىز قۇرۇلغاندىن بۇيان تەرەققىيات بىر قەدەر ئوبدان بولغان مەزگىل بولدى. ھازىر ئېلىمىز خەلقى ئىسلاھات ۋە ئېچىۋېتىشنىڭ يېڭى باسقۇچىغا قەدەم قويدى، ئىسلاھات ۋە ئېچىۋېتىشنىڭ ئىلگىرى سۈرۈلۈشى ئىقتىسادىي ۋە ئىجتىمائىي تەرەققىياتنى ئىلگىرى سۈرۈشتە ئۈلكەن رول ئوينىدى. ئىسلاھات ۋە ئېچىۋېتىشنىڭ ئىلگىرى سۈرۈلۈشى ئىقتىسادىي ۋە ئىجتىمائىي تەرەققىياتنى ئىلگىرى سۈرۈشتە ئۈلكەن رول ئوينىدى. ئىسلاھات ۋە ئېچىۋېتىشنىڭ ئىلگىرى سۈرۈلۈشى ئىقتىسادىي ۋە ئىجتىمائىي تەرەققىياتنى ئىلگىرى سۈرۈشتە ئۈلكەن رول ئوينىدى.

مۇساپىسى 11 مىڭ 344 كىلومېتىرغا يەتتى، يۇقىرى سۈرئىتىلىك تاشيول 4083 كىلومېتىر كۆپەيدى، تېلېفون كومپۇتاتورلىرىنىڭ ئومۇمىي سىغىمى 110 مىليون توچكىغا يەتتى. ئاساسىي ئىشلەپچىقىرىش ۋاستىلىرىدە ۋە ئىستېمال بۇيۇملىرىدا تەمىنلەش بىلەن تەلەپ ئاساسىي جەھەتتىن تەڭپۇڭلاشقان ياكى تەمىنلەش تەلەپتىن ئېشىپ چۈشكەن ۋەزىيەت بارلىققا كېلىپ، ئۇزاقتىن بۇيان بىزنى تەسلىككە سېلىپ كەلگەن تاۋار قىسلىق ئەھۋالى تۈپتىن ئۆزگەردى. 5 يىلدا پۈتكۈل ئىجتىمائىي تۇراقلىق مۇلۇككە سېلىنغان مەبلەغ يىغىپ ھېسابلىغاندا ئاز كەم 10 تىرىليون يۈەن ئورۇندالدى. مەبلەغ قۇرۇلمىسى بۇرۇنقىدىن ياخشىلاندى، ئۇل كەسىپ ۋە ئاساسىي مۇئەسسەسە قۇرۇلۇشى تېزلىتىلدى، ئوتتۇرا ۋە غەربىي رايونلارغا مەبلەغ سېلىش 5 يىلدىن بۇيان، جۇڭگو كومپارتىيىسىنىڭ مەملىكەتلىك 14- قۇرۇلتىيىدا بەلگىلەنگەن ئىسلاھات نىشانىغا بىنائەن، مالىيە، باج، پۇل مۇئامىلىسى، تاشقى پېرېۋوت، پىلان، باھا ۋە مەبلەغ سېلىش، مەبلەغ يۇرۇشتۇرۇش تۈزۈلمىلىرىنىڭ ئىسلاھاتى زور قەدەم بىلەن ئىلگىرى سۈرۈلدى. بېيجىڭچە مالىيە - باج تۈزۈلمىسى بەرپا قىلىندى ھەمدە نورمال يۇرۇشۇپ كەتتى، مەركەزنىڭمۇ، جايلارنىڭمۇ مالىيە كۈچى خېلى كۆپ ئاشتى. سىياسەت خاراكتېرلىك پۇل مۇئامىلىسى بىلەن سودا خاراكتېرلىك پۇل مۇئامىلىسى دەسلەپكى قەدەمدە ئايرىلدى، مەركەزىي بانكىنىڭ تەڭشەش- تىزگىنلەش ۋە نازارەت قىلىش - باشقۇرۇش فۇنكسىيىسى كۈچىيىشكە باشلىدى. خەلق پۇلىنىڭ پېرېۋوت نىسبىتى ئۇگۇشلۇق بىرلىككە كەلتۈرۈلۈپ، پېرېۋوت باھاسى تۇراقلاشتۇرۇلۇپ، ئۇ دائىملىق تۇرلەردە تېگىشكىلى بولىدىغان ئىمكانىيەتكە ئىگە قىلىندى. پىلان ئارقىلىق تەڭشەش - تىزگىنلەشنىڭ يېتەكچى خاراكتېرلىك پىلان ئاساس قىلىنغان ئۇسۇلى ئۇزلۇكسىز مۇكەممەللەشتۈرۈلدى، باھا يەنە بىر قەدەم ئىلگىرىلەپ قويۇۋېتىلدى، مۇتلەق كۆپ قىسمىدىكى ئىستېمال بۇيۇملىرىنىڭ ۋە ئىشلەپچىقىرىش ۋاستىلىرىنىڭ باھاسى بازار تەرىپىدىن بەلگىلەندى، بازار مېخانىزمى تەمىناتنى كۆپەيتىش، تەلەپنى تەڭشەش، خەلق تۇرمۇشىنى ياخشىلاش جەھەتتە بارغانسېرى كۆرۈنەرلىك رول ئوينىماقتا. مەبلەغ سېلىش ۋە مەبلەغ يۇرۇشتۇرۇش ساھەسى ئىسلاھ قىلىندى، تۇرگە قانۇنىي ئىگە مەسئۇل بولۇش تۈزۈمى، دەسمايە تۈزۈمى ۋە خېرىدار چاقىرىش تۈزۈمى يولغا قويۇلدى، مەبلەغ سېلىش خەۋپ - خەتىرىنى تىزگىنلەش يەيدىنپەي كۈچەيتىلدى، كىرىخانىلارنىڭ مەبلەغ قىلىش يولى تېخىمۇ

تەرەققىيات بىر قەدەر ئوبدان بولغان مەزگىل بولدى. ھازىر ئىلىمىز خەلقى جۇڭگو كومپارتىيىسى مەملىكەتلىك 15 - قۇرۇلتىيى روھىنىڭ ئىلھامى ئاستىدا، جۇڭگوچە سوتسىيالىزم قۇرۇش يولىنى بويلاپ، 21 - ئەسىرگە تولۇپ تاشقان ئىشەنچ بىلەن مەردانە قەدەم تاشلىماقتا.

ئۇنتۇلماس 5 يىلدا، ئىقتىسادىي تەرەققىياتنىڭ ئوبدان ھالتى ساقلاپ قېلىندى، دۆلەتنىڭ ئىقتىسادىي قۇدرىتى كۈرۈنەرلىك كۈچەيدى. 1997- يىلى ئىچكى ئىشلەپچىقىرىش ئومۇمىي قىممىتى 7 ترىليون 477 مىليارد 200 مىليون يۈەنگە يېتىپ، ئۆزگەرمەس باھا بويىچە ھېسابلىغاندا، يىلىغا ئوتتۇرا ھېساب بىلەن% 11 ئاشتى. 8 - بەش يىللىق پىلان ئوگۈشلۇق ئورۇندالدى، مۇشۇ ئەسىرنىڭ ئاخىرىغىچە مىللىي ئىشلەپچىقىرىش ئومۇمىي قىممىتىنى 1980 - يىلىدىكىدىن 2 قاتلاش نىشانى مۇددەتتىن بۇرۇن ئەملگە ئاشۇرۇلدى. 9 - بەش يىللىق پىلان ۋە 2010- يىلىغىچە كۆزلەنگەن كەلگۈسى نىشان پروگراممىسىنى تۈزۈش ۋە يولغا قويۇش ئىشىنىڭ بېشى ئوبدان باشلاندى. ئىقتىسادىي تەرەققىيات جەريانىدا، بەزى ساھەلەر ھەددىدىن زىيادە قىزىپ كېتىدىغان، مال باھاسى ھەددىدىن زىيادە ئۆرلەپ كېتىدىغان مەسىلىلەر بىر مەھەل يۈز بەردى. ئىسلاھاتنى چوڭقۇرلاشتۇرۇش، ماكرولۇق تەڭشەش - تىزگىنلەشنى كۈچەيتىش ۋە ياخشىلاش ئارقىلىق، ھەم ئىقتىسادنى يۈكسەلدۈرۈشتە تېز سۈرئەت ساقلاپ قېلىندى، ھەم پۇل پاخاللىقى ئۈنۈملۈك تورمۇزلاندى. بۇلتۇر ئىقتىساد ئېتىز - ئېرىق ئاساسىي قۇرۇلۇشىنى كۈچەيتىپ، يېزا ئىگىلىكىنىڭ ئۈنۈمىرسال ئىشلەپچىقىرىش ئىقتىدارىنى خېلى زور دەرىجىدە ئاشۇردى. 1997 - يىلى ئاشلىق مەھسۇلاتى 492 مىليون 500 مىك تونىغا يېتىپ، 5 يىلنىڭ ئالدىدىكىگە قارىغاندا 50 مىليون تونىنا كۆپەيدى، ئاشلىق ئىشلەپچىقىرىشى يېڭى پەللىگە كۆتۈرۈلدى. ھازىر مەملىكىتىمىزدە بىر قەدەر مۇكەممەللەشكەن ئاشلىق زاپىسى سىستېمىسى دەسلەپكى قەدەمدە ۋۇجۇدقا كەلدى. گۆش، ئۇي قۇشلىرى، تۇخۇم، سۈت، سۇ مەھسۇلاتلىرى، مېۋە - چېۋە ۋە كۆكتات قاتارلىق يېزا ئىگىلىك مەھسۇلاتلىرىنىڭ مقدارى زور دەرىجىدە ئاشتى. شەھەر ۋە يېزا بازارلىرىنىڭ قوشۇمچە يىمەكلىك بىلەن تەمىنلىشى يېتەرلىك، تەمىنلىگەن نەرسىلىرىنىڭ تۈرى تولۇق بولۇپ، خەلق ئاممىسىنىڭ ماددىي تۇرمۇشىنى بېيىتتى. يېزا - بازار كارخانىلىرى بىر قەدەر تېز يۈكسىلىش ھالىتىنى ساقلاپ، يېزىلارنىڭ ئىقتىسادىي تەرەققىياتى ئۈچۈن ئۈزلۈكسىز يېڭى كۈچ قوشتى. سانائەت قوشۇلما قىممىتى يىلىغا ئوتتۇرا ھېساب بىلەن% 15.3 ئاشتى، كەسىپ قۇرۇلمىسى ۋە مەھسۇلات قۇرۇلمىسىدا ئىجابىي ئۆزگىرىش يۈز بەردى. 1997 - يىلى پولات مەھسۇلاتى 100 مىليون تونىنىدىن ئېشىپ كەتتى، گېنېراتورلانىڭ سىغىمچانلىقى 250 مىليون كىلوۋاتقا يەتتى. ترانسپورت، پوچتا - تېلېگراف ئىشلىرى تېز راۋاجلاندى، 5 يىلدا تۆمۈريولنىڭ ئاساسىي لىنىيىسىگە رېلىس يانقۇزۇش قۇرۇلۇشى تېزلىتىلدى، ئوتتۇرا ۋە غەربىي رايونلارغا مەبلەغ سېلىش ئىشى كۈچەيتىلدى، ئىقتىسادىي ۋە ئىجتىمائىي تەرەققىياتتا يېڭى مۇۋەپپەقىيەتلەر قولغا كەلدى. زور بىر تۈركۈم لۈقتلىق قۇرۇلۇش تۈرلىرى پۈتكۈزۈلۈپ ئىشلەپچىقىرىشقا كىرىشتۈرۈلدى، بېيجىڭ - جېيۇلۇك، نەنىڭ - كۇنمىڭ تۆمۈريوللىرىنىڭ پۈتۈن لىنىيىسىدە قاتناش باشلاندى، چاڭجياڭ دەرياسىنىڭ 3 بوغۇز سۇ ئىنشائاتى - سۇ ئېلېكتر تۈگۈنلۈك قۇرۇلۇشى ۋە خۇاڭخې دەرياسىنىڭ شياۋلاڭدى سۇ ئىنشائاتى - سۇ ئېلېكتر تۈگۈنلۈك قۇرۇلۇشىدا ئېقىنى توسۇش تۈگۈشلۇق بولدى. بىر تۈركۈم چوڭ قۇرۇلۇشلار داۋاملىق ئېلىپ بېرىلىۋاتىدۇ. بېيجىڭدىن بىر تۈركۈم قېزىلما بايلىق تېپىلدى ۋە تەكشۈرۈپ ئېنىقلاندى. ئېلىمىزنىڭ ئىقتىسادىي تەرەققىياتىدا ئۈزاققىچە ساقلىنىپ، ئېنېرگىيە، خام ئەشيا - ماتېرىيال، قاتناش، پوچتا - تېلېگراف قاتارلىق ئۇل كەسىپ ۋە ئاساسىي مۇئەسسەسىلەرنى بوغۇپ كەلگەن چەكلىمە كۆرۈنەرلىك دەرىجىدە بوشاشتۇرۇلۇپ، ئىزچىل تەرەققىياتنىڭ زاپاس كۈچى ئاشۇرۇلدى.

سوتسىيالىستىك بازار ئىگىلىگى تۈزۈلمىسىنى بەرپا قىلىش نىشان قىلىنغان ئىسلاھات زور يېڭى يۈكسىلىشكە ئېرىشتى، يېڭىچە ماكرولۇق تەڭشەش - تىزگىنلەش سىستېمىسىنىڭ رامكىسى دەسلەپكى قەدەمدە بەرپا قىلىندى، بازارنىڭ بايلىق تەقسىملەشتىكى ئاساسلىق رولى كۈرۈنەرلىك ھالدا كۈچەيدى.

ئۇز مۇخبىرىمىز ئابدۇشۇكۇر قاۋۇلنىڭ 20- مارت بەرگەن تېلېفون خەۋىرى. 3- ئاينىڭ 19- كۈنى بېيجىڭ ۋاقتى سائەت 21 دىن 51 مىنۇت 33 سېكۇنت ئۆتكەندە شەرقىي ھېرىدىئان ' 47 ° 76، شىمالىي كەڭلىك ' 10 ° 40 دائىرىسىدە 6 بال يەر تەۋرىدى. يەر تەۋرەش مەركىزى ئانۇش شەھىرىدىن 95 كىلومېتىر يىراقلىقتىكى جايدا بولۇپ، قاراجۇل قوي فېرمىسى، تۈگۈرمىتى، كاتتايلاق ناھىيىلىرى ۋە ئۇلارغا قوشنا جايلاردا كۈچلۈك سېزىلدى. يەر تەۋرىگەن رايونلاردا ئاھالە ئارىسىدا ۋەيران بولۇش ۋە ئادەم ئۆلۈش ئەھۋالى كۆرۈلمىدى. ئەمما ئۆي - ئىمارەتلەرگە ئاز - تولا زىيان يەتكەن. ھازىر ئاپەتتىن قۇتقۇزۇش، ئاپەتتىن كېيىنكى ئەسلىگە كەلتۈرۈش خىزمەتلىرى ئىلگىرى سۈرۈلمەكتە.

تۇرپان ۋىلايىتىدە بوران ئاپىتى يۈز بەردى

جايلار ئاپەتتىنى زىيىنىنى ئازايتىشقا جىددىي كىرىشىپ كەتتى

ئۇز مۇخبىرلىرىمىز سائادەت رېھىم، مېھرىگۈل تۇردىنىڭ 20 - مارت بەرگەن تېلېفون خەۋىرى. 3 - ئاينىڭ 16-، 17- كۈنلىرى تۇرپان ۋىلايىتىنىڭ ھەرقايسى جايلىرىدا قاتتىق بوران چىقىپ ئەنيازلىق ئىشلەپچىقىرىشقا ئېغىر تەسىر يەتكۈزدى. بوران كەلتۈرگەن بىۋاستە ئىقتىسادىي زىيان 29 مىليون 804 مىڭ يۈەندىن ئاشتى. ئاپەتتىن كېيىن ھەر دەرىجىلىك رەھبەرلىك ئاپەت زىيىنىنى ئازايتىش ئۈچۈن جىددىي تەدبىر قوللانىدى ۋە كەڭ ئامما تولۇق سەپەرۋەر قىلدى.

9 - 10 بال ئىنتايىدا چىققان بۇ قېتىمقى بوراندا ۋىلايەت بويىچە 20 مىڭ مو بۇغداي، 8531مو كۆكتات، 3000مودىن ئارتۇق يەرگە تېرىلغان قوغۇن قاتارلىق زىرائەتلەرگە يېپىلغان قاتتىق بوران كۆكتات، قوغۇن قاتارلىق زىرائەتلەرگە سۇلياۋ يوپۇقىنى ئۈچۈرۈپ كەتتى. بوران بىلەن تەڭ بەزى جايلاردا قار يېغىپ تېمپېراتۇرا تۆۋەنلىگەچكە، زىرائەتلەرگە ئۇششۇك تەگدى. 7400 تۇياقتىن ئارتۇق چارۋا مال ئۆلدى. 20 نەچچە مىڭ تۇياق ساغلىق بالا تاشلىۋەتتى. 107كىلومېتىر ئېرىق- ئۆستەڭ، 24كىلومېتىر سىم يولى ۋە نۇرغۇن ئورمان بۇزغۇنچىلىققا ئۇچرىدى، بوران توختىغاندىن كېيىن ۋىلايەت ۋە ھەرقايسى ناھىيە، شەھەرلەر دەرھال كۈچ تەشكىللەپ، زىيان ئەھۋالىنى ئىگىلىدى ۋە ئاپەتتىن قۇتقۇزۇش تەدبىرلىرىنى ئەملىيلەشتۈردى. كادىرلار ۋە دېھقانلار زىرائەتلەرگە قايتىدىن سۇلياۋ يوپۇق يايىنى. نۆۋەتتە بۇ ۋىلايەتتە ئاپەت زىيىنىنى ئازايتىش خىزمىتى جىددىي ئىشلەنمەكتە.

ئاتۇش رايونىدا 6 بال يەر تەۋرىدى

ھەر دەرىجىلىك پارتكوم، ھۆكۈمەتلەر ۋە ھەربىي - خەلق ئاپەتتىن قۇتقۇزۇش كۈرىشىگە ئاتلاندى

ئۇز مۇخبىرىمىز ئابدۇشۇكۇر قاۋۇلنىڭ 20- مارت بەرگەن تېلېفون خەۋىرى. 3- ئاينىڭ 19- كۈنى بېيجىڭ ۋاقتى سائەت 21 دىن 51 مىنۇت 33 سېكۇنت ئۆتكەندە شەرقىي ھېرىدىئان ' 47 ° 76، شىمالىي كەڭلىك ' 10 ° 40 دائىرىسىدە 6 بال يەر تەۋرىدى. يەر تەۋرەش مەركىزى ئانۇش شەھىرىدىن 95 كىلومېتىر يىراقلىقتىكى جايدا بولۇپ، قاراجۇل قوي فېرمىسى، تۈگۈرمىتى، كاتتايلاق ناھىيىلىرى ۋە ئۇلارغا قوشنا جايلاردا كۈچلۈك سېزىلدى. يەر تەۋرىگەن رايونلاردا ئاھالە ئارىسىدا ۋەيران بولۇش ۋە ئادەم ئۆلۈش ئەھۋالى كۆرۈلمىدى. ئەمما ئۆي - ئىمارەتلەرگە ئاز - تولا زىيان يەتكەن. ھازىر ئاپەتتىن قۇتقۇزۇش، ئاپەتتىن كېيىنكى ئەسلىگە كەلتۈرۈش خىزمەتلىرى ئىلگىرى سۈرۈلمەكتە.

بېيجىڭدا 98 ' ئۈرۈمچى يەرمەنكىسى توغرىسىدا ئاخبارات ئېلان قىلىش يىغىنى ئۆتكۈزۈلدى

ئۇز مۇخبىرىمىز كالك پىلك بېيجىڭدىن خەۋەر قىلىندۇ: ئۈرۈمچى يەرمەنكىسىگە رەھبەرلىك قىلىش كومىتېتى 3- ئاينىڭ 19- كۈنى چۈشتىن كېيىن بېيجىڭدىكى «شىندادۇ» مېھمانخانىسىدا 98' ئۈرۈمچى يەرمەنكىسى توغرىسىدا ئاخبارات ئېلان قىلىش يىغىنى ئۆتكۈزدى.

يىغىنغا مەملىكەت ئىچى-سىرتىدىن 200 نەچچە مېھمان قاتناشتى.

ئاخبارات ئېلان قىلىش يىغىنىغا ئاپتونوم رايونلۇق مۇئاۋىن رەئىسى جالك جۇ رىياسەتچىلىك قىلدى، ئابلەت ئابدۇرېشت، قېيۇم باھاۋۇدۇن، جالك يۇنچۇەن، ۋالك يۈسۈن قاتارلىق ئاپتونوم رايون رەھبەرلىرى قاتناشتى.

ئابلەت ئابدۇرېشت 98' ئۈرۈمچى يەرمەنكىسىنىڭ 9- ئاينىڭ 1- كۈنىدىن 8- كۈنىگىچە ئۈرۈمچىدە ئۆتكۈزۈلىدىغانلىقىنى جاكارلىدى. ئۇ مېھمانلارغا مۇنداق دېدى: شىنجاڭ 6 نۆۋەتلىك ئۈرۈمچى يەرمەنكىسىنى مۇۋەپپەقىيەتلىك ئۆتكۈزدى. ئۈرۈمچى يەرمەنكىسى جۇڭگونىڭ غەربىي شىمالىدىكى ئۇنۇمبرسال خاراكتېرلىك خەلقئارا ئىقتىساد-سودا مەركىسى بولۇش بىلەن ئىلىمىزنىڭ غەربكە ئىشكىنى ئېچىۋېتىش، چېگرا بويىدىكى دۆلەتلەر ۋە رايونلار بىلەن ئىقتىساد - سودا ھەمكارلىقىنى راۋاجلاندۇرۇشتىكى مۇھىم كۆزنەك ۋە كۆۋرۈك بولۇپ قالدى.

تونۇشتۇرۇلۇشچە، شياڭگاڭ سودا تەرەققىيات ئىدارىسى، شياڭگاڭ جۇڭخۇا باش سودا ئۇيۇشمىسى، تايلاندنىڭ تايلاند-جۇڭگو سودىسىنى ئىلگىرى سۈرۈش مەركىزى، قىرغىزستان سودا-سانائەت ئۇيۇشمىسى ئۈرۈمچى يەرمەنكىسىنى ھەمكارلىشىپ ئۇيۇشتۇرغۇچىلىققا تەكلىپ قىلىنىپتۇ.

يىغىندا ئابلەت ئابدۇرېشت قاتارلىق رەھبەرلەر ئاخبارات ئورۇنلىرى مۇخبىرلىرىنىڭ سوئاللىرىغا جاۋاب بەردى.

قۇربان ھېيتنا دەم ئېلىش توغرىسىدا ئۇقتۇرۇش

1998- يىل 4- ئاينىڭ 8- كۈنى قۇربان ھېيت، ئادەت بويىچە بۇ ھېيتنا مۇسۇلمان ئىشچى-خىزمەتچىلەر 3 كۈن (4- ئاينىڭ 8- كۈنىدىن 10- كۈنگىچە) دەم ئالىدۇ؛ باشقا ھەر مىللەت ئىشچى-خىزمەتچىلەر 1 كۈن (4- ئاينىڭ 8- كۈنى) دەم ئالىدۇ.

جايلار، ئورۇنلار ھېيت مەزگىلىدىكى ئىشلەپچىقىرىش، تۇرمۇش ۋە نۆۋەتچىلىكنى ياخشى ئورۇنلاشتۇرۇشى، ئىجتىمائىي مۇقىملىق ۋە ئامانلىقنى قوغداش خىزمىتىگە ئالاھىدە ئەھمىيەت بېرىپ، ھەر خىل ۋەقەلەرنىڭ يۈز بېرىشىنىڭ ھەقىقىي ئالدىنى ئېلىشى، ھەر مىللەت ئاممىسىنىڭ ھېيتنى خۇشال- خۇرام ئۆتكۈزۈشىگە ئىمكانىيەت يارىتىپ بېرىشى لازىم.

ئاپتونوم رايونلۇق خەلق ھۆكۈمىتى بەنگۆلىنى

1998 - يىل 3 - ئاينىڭ 18 - كۈنى

ھۆكۈمەت خىزمىتىدىن دوكلات

(بېشى 1 - بەتتە)

ئىشكىنى سىرتقا ئېچىۋېتىش دائىرىسى داۋاملىق كېڭىيىپ، ئەتراپلىق، كۆپ قاتلاملىق، كەڭ دائىرىلىك ئېچىۋېتىش ۋەزىيىتى شەكىللەندى. 5 يىلدىن بۇيان، دۆلىتىمىزنىڭ يىللىق ئىمپورت - ئېكسپورت ئومۇمىي سوممىسى 165 مىليارد 500 مىليون دوللاردىن 325 مىليارد 100 مىليون دوللارغا كۆپەيدى. ئېكسپورت تاۋارلىرىنىڭ قۇرۇلمىسى كۆرۈنەرلىك ياخشىلىنىپ، تەييار سانائەت مەھسۇلاتلىرى، بولۇپمۇ ماشىنا-ئېلېكتر مەھسۇلاتلىرىنىڭ ئېكسپورتتا ئىگىلىگەن سالمىقى پۇختا قەدەم بىلەن ئۆستى. چەت ئەل مەبلىغىدىن پايدىلىنىش زور دەرىجىدە كۆپەيدى، 5 يىلدىن بۇيان چەت ئەل سودىگەرلىرى بىۋاسىتە سالغان مەبلەغنىڭ ئەمەلىي سوممىسى 185 مىليارد 800 مىليون دوللار بولدى. چەت ئەل سودىگەرلىرى مەبلەغ سالغان تۈرلەرنىڭ سۈپىتى ئۆستى، تېخنىكا تەركىبى بىر قەدەر يۇقىرى، سېلىنغان مەبلەغ سوممىسى چىقراق بولغان، دۆلەتنىڭ كەسىپ سىياسىتىگە ئۇيغۇن كېلىدىغان تۈرلەر يىلدىن - يىلغا كۆپەيدى، چەتنىڭ قۇرۇلۇشنى ھۆددىگە ئېلىش ۋە ئەمگەك كۈچلىرىنى چەتكە چىقىرىش مىقدارى يىلدىن - يىلغا كۆپەيدى، ساياھەت ئىشلىرى داۋاملىق يۈكسەلدى. خەلقئارا كىرىم - چىقىم ئەھۋالىمىز ياخشى بولدى، دۆلىتىمىزنىڭ تاشقى پېرېۋوت زاپىسى 19 مىليارد 400مىليون دوللاردىن 139 مىليارد 900 مىليون دوللارغا يەتتى، بۇ دۆلىتىمىزنىڭ تاشقى ئىقتىسادىي ھەمكارلىقنى راۋاجلاندۇرۇشى، خەلقئارالىق پۇل مۇئامىلە ۋەقەسىنىڭ تەسىرىگە تاقابىل تۇرۇشىدا مۇھىم رول ئوينىدى. ئالاھىدە ئىقتىسادىي رايونلار ۋە شاڭخەيدىكى پۇدۇڭ يېڭى رايونى داۋاملىق راۋاجلاندى، مەملىكەت بويىچە سىرتقا ئېچىۋېتىلگەن رايونلار ۋە كەسىپلەر يەنىمۇ كېڭەيدى، پەن - تېخنىكا، مائارىپ، مەدەنىيەت قاتارلىق ساھەلەردىكى خەلقئارا ھەمكارلىق ۋە ئالاقە ئۈزلۈكسىز كۈچەيدى. دۆلىتىمىز 5 يىلدىن بۇيان تۈزگەن ياكى قاتناشقان خەلقئارا كېلىشىم 187 گە يەتتى. ئىشكىنى سىرتقا ئېچىۋېتىش دائىرىسىنىڭ كېڭىيىشى ئارقىسىدا ئىچكى - تاشقى بازاردىن، ئىچكى - تاشقى بايلىقتىن تېخىمۇ ياخشى پايدىلىنىش، ئىقتىسادىي قۇرۇلمىنى سەرخىللاشتۇرۇش، خەلقئارادا رىقابەتلىشىش كۈچىمىزنى ئۆستۈرۈش ۋە خەلق ئىگىلىكىنىڭ ئىزچىل، تېز، ساغلام تەرەققىياتىنى ئىلگىرى سۈرۈش ئۈچۈن پايدىلىق شەرت - شارائىت يارىتىلدى.

پەن - تېخنىكا، مائارىپ، مەدەنىيەت ئىشلىرى ئىسلاھات داۋامىدا ئالغا سىلجىدى، سوتسىيالىستىك مەنىۋى مەدەنىيلىك قۇرۇلۇشى يېڭى نەتىجىلەرگە ئېرىشتى. 5 يىلدىن بۇيان بىر تۈركۈم مۇھىم پەن - تېخنىكا مۇۋەپپەقىيەتلىرى قولغا كەلتۈرۈلدى. بۇنىڭ بەزىلىرى خەلقئارالىق ئىلغار سەۋىيىگە يەتتى ياكى يېقىنلاشتى، ئېلىمىزنىڭ ئومۇمىي پەن - تېخنىكا قۇدرىتى تېخىمۇ كۈچەيدى. 224 مىڭ مۇۋەپپەقىيەت ئۈچۈن پاتېنت ھوقۇقى بېرىلدى، ئەقلىي مۈلۈك ھوقۇقى تېخىمۇ ئىلگىرىلىگەن ھالدا قوغدالدى. پەن - تېخنىكا خىزمىتى ئىقتىسادىي قۇرۇلۇشتىن ئىبارەت ئاساسىي سەپكە يۈزلەندۈرۈلۈپ، بىر تۈركۈم چوڭ ۋە ئاچقۇچلۇق تېخنىكا مەسىلىلىرى كۈچىنى توپلاپ ھەل قىلىندى، نۇرغۇن پەن - تېخنىكا مۇۋەپپەقىيەتلىرى ئومۇملاشتۇرۇلۇپ ۋە تەتبىق قىلىنىپ، خەلق ئىگىلىكى تەرەققىياتى بىلەن ئىجتىمائىي تەرەققىيات ئۈچۈن چوڭ تۆھپە قوشتى.

ئەخلاق سەۋىيىسىنى يۇقىرى كۆتۈرۈپ، ياخشى ئىجتىمائىي كەيپىيات بەرپا قىلىشتا ئىجابىي رول ئوينىدى.

سوتسىيالىستىك دېموكراتىيە ۋە قانۇنچىلىق قۇرۇلۇشى كۈچەيتىلدى، مىللىي ئىتتىپاقلىق ۋە ئىجتىمائىي مۇقىملىق ۋەزىيىتى يەنىمۇ مۇستەھكەملەندى. ھەر دەرىجىلىك ھۆكۈمەتلەر ئۆزى بىلەن ئوخشاش دەرىجىلىك خەلق قۇرۇلتايلىرىنىڭ ۋە ئۇنىڭ دائىمىي كومىتېتلىرىنىڭ نازارىتىنى قوبۇل قىلىپ، خىزمەتتە دېموكراتىك پارتىيە - گۇرۇھلارنىڭ، پارتىيە - گۇرۇھسىز زاتلارنىڭ، مۇتەخەسسىس-ئالىملارنىڭ ۋە خەلق ئاممىسىنىڭ پىكىرلىرىنى ئاڭلاشقا دىققەت قىلدى. ئاساسىي قاتلام دېموكراتىيىسى تېخىمۇ راۋاجلاندى. 5 يىلدىن بۇيان، گوۋۇيۈەن 66 قانۇن لايىھىسىنى ئوتتۇرىغا قويدى، 197 مەمۇرىي قانۇن-نىزام تۈزدى، مەمۇرىي ئىشلارنى قانۇن بويىچە يۈرگۈزۈش ئەھۋالى ياخشىلاندى. مەمۇرىي رېۋىزىيە، مۇپەتتىشلىك ۋە ئىقتىسادىي نازارەتچىلىك خىزمىتى كۈچەيتىلدى. قانۇننى ئومۇملاشتۇرۇش تەربىيىسى كەڭ قانات يايدۇرۇلۇپ، خەلق ئاممىسىنىڭ، بولۇپمۇ رەھبىرىي كادىرلارنىڭ قانۇنچىلىق كۆز قارىشى پەيدىنپەي كۈچەيتىلدى. كادىرلار تۈزۈمى ئىسلاھاتى يېڭى تەرەققىياتقا ئىگە قىلىندى، دۆلەت مەمۇرلىرى تۈزۈمى يولغا قويۇلدى. دۆلەتنىڭ يۆلىشى ۋە باشقا رايونلارنىڭ ياردەم قىلىشى، ئۆزلىرىنىڭ جاپالىق كۈرەش قىلىشى ئارقىسىدا ئاز سانلىق مىللەت رايونلىرىنىڭ ئىقتىسادى تېز يۈكسەلدى، ھەر خىل ئىشلىرى ئەتراپلىق راۋاجلاندى. ئاز سانلىق مىللەتلەرنىڭ باراۋەرلىك ھوقۇقى ۋە مىللىي ئاپتونومىيىلىك جايلارنىڭ ئاپتونومىيە ھوقۇقى كاپالەتكە ئىگە قىلىندى، سوتسىيالىستىك مىللىي مۇناسىۋەت يەنىمۇ راۋاجلاندى. مۇھاجىرلار خىزمىتى يېڭى تەرەققىياتقا ئېرىشتى. نورمال دىنىي پائالىيەتلەر ۋە دىنىي تەشكىلاتلارنىڭ قانۇنلۇق ھوقۇق - مەنپەئىتى قوغدالدى. جەمئىيەت ئامانلىقىنى ھەر تەرەپلىمە تۈگەشاش ئىشى قەتئىي داۋاملاشتۇرۇلۇپ، «قاتتىق زەربە بېرىش» كۈرىشى ۋە مەخسۇس ساھەلەر بويىچە تۈگەشاش ئىشى چوڭقۇر قانات يايدۇرۇلدى، جىنايى ھەرىكەتلەرنىڭ ئالدى ئېلىندى ۋە ئۇنىڭغا زەربە بېرىلدى، تىرىشچانلىق-پاكلىق قۇرۇلۇشى كۈچەيتىلدى، كەسىپ ناتوغرا ئىستىلىنى تۈزىتىشتە مەلۇم ئۈنۈم ھاسىل قىلىندى، چوڭ ۋە مۇھىم دېلولار قانۇن بويىچە بىر تەرەپ قىلىنىپ، بىر تۈركۈم چىرىكلەشكەن ئۇنسۇرلار جازالاندى. ئىقتىسادىي تۈزۈلمىدە ۋە ئىجتىمائىي، ئىقتىسادىي قۇرۇلمىدا چوڭقۇر ئۆزگىرىش بولۇۋاتقان شارائىتتا، دۆلىتىمىزدە ئىجتىمائىي مۇقىملىق باشتىن - ئاياغ ساقلىنىپ، ئىسلاھات ۋە تەرەققىيات مۇھىم كاپالەتكە ئىگە قىلىندى.

دۆلەت مۇداپىئەسىنى ۋە ئارمىيىنى زامانىۋىلاشتۇرۇش قۇرۇلۇشىدا يېڭى قەدەم تاشلاندى. ئېلىمىزنىڭ تۇنجى «دۆلەت مۇداپىئە قانۇنى» يولغا قويۇلۇشقا باشلىدى. ھەر دەرىجىلىك ھۆكۈمەتلەر خەلق ئارمىيىسىنىڭ يېڭى دەۋردىكى ھەربىي ئىستراتېگىيە فاڭجېنىنى ئىزچىللاشتۇرۇپ، قوشۇنلارنى خىل قىلىشنىڭ جۇڭگوچە يولىغا مېڭىشىنى قوللىدى. ئارمىيىنى پەن - تېخنىكا بىلەن كۈچلەندۈرۈشكە ئەھمىيەت بېرىلىپ، دۆلەت مۇداپىئە يېڭى تەتقىقاتىدا بىر تۈركۈم مۇھىم

ئوقۇشقا كىرىش نىسبىتى ئېشىپ، ئوقۇغۇچىلارنىڭ ئومۇمىي سانى 3 مىليون 170 مىڭغا يەتتى ...

ئوقۇشاش ئىشى كۈچەيتىلدى، خۇەيخې دەرياسى ۋادىسىنىڭ بۇلغىنىشىنىڭ ئالدىنى ئېلىش ۋە بۇلغىنىشنى تۈگەشاش ئىشى باسقۇچ خاراكتېرلىك مۇۋەپپەقىيەتكە ئېرىشتى، بىر قىسىم رايونلارنىڭ مۇھىت سۈپىتى ياخشىلاندى. مەملىكەت بويىچە كارخانا ئىشچى - خىزمەتچىلەرنىڭ بىر تۇتاش ئاساسىي كۆتۈنۈش سۇغۇرتىسى تۈزۈمى دەسلەپكى قەدەمدە ئورنىتىلدى. ئىشسىزلىق سۇغۇرتىسى پەيدىنپەي كېڭەيتىلىپ، 300 نەچچە شەھەردە ئاھالىنىڭ ئەڭ تۆۋەن تۇرمۇش سەۋىيىسىگە كاپالەتلىك قىلىش تۈزۈمى ئورنىتىلدى. ئاپەتتىن ساقلىنىش، ئاپەتنى ئازايتىش، ئاپەتتىن قۇتقۇزۇش خىزمىتى خەلقنىڭ ھاياتى ۋە مۈلكىنىڭ بىخەتەرلىكىنى كاپالەتلەندۈرۈشتە ئىجابىي رول ئوينىدى. يېزىلارنىڭ نامراتلارنى يۆلەش بويىچە تەرەققىيات خىزمىتى ناھايىتى چوڭ نەتىجىلەرگە ئېرىشتى، 5 يىلدا 30 مىليون نامرات ئاھالىنىڭ پۈتۈن كىيىنىش - قورساق تويغۇزۇش مەسىلىسى ھەل قىلىندى.

شياڭگاڭ ۋەتەن قوينىغا ئوڭۇشلۇق قايتۇرۇپ كېلىندى، ئۇنىڭ ئاۋاتلىقى ۋە مۇقىملىقى داۋاملىق ساقلاپ قېلىندى. شياڭگاڭنىڭ ۋەتەن قوينىغا قايتۇرۇپ كېلىنگەنلىكى جۇڭخۇا مىللەتلىرى ئۈچۈن كاتتا مەرىكە بولدى، شۇنداقلا پۈتۈن دۇنيانىڭ دىققىتىنى تارتقان چوڭ ئىش بولدى. جۇڭخۇا مىللەتلىرى 100 يىللار مابەينىدە ھاقارەتكە قالغان نومۇسنى ئاقلاپ، مىللىي روھنى جانلاندۇرۇپ، چەكسىز پەخىرلىك ۋە ئىپتىخارلىق ھېسسىياتىغا چۆمۈلدى. شياڭگاڭنىڭ سىلىق يول بىلەن ئۆتكەنلىكى دېڭ شياۋپىڭنىڭ «بىر دۆلەت، ئىككى تۈزۈم» تەسەۋۋۇرىنىڭ غايەت زور مۇۋەپپەقىيەتكە ئېرىشكەنلىكىدىن دېرەك بەردى، بۇ ئاۋمېننى قايتۇرۇۋېلىش ۋە تەيۋەن مەسىلىسىنى ھەل قىلىشتا، ۋەتەننى تولۇق بىرلىككە كەلتۈرۈشتە ئىجابىي تۈرتكىلىك رول ئوينىغۇسى. شياڭگاڭ قايتۇرۇۋېلىنغاندىن كېيىنكى سەككىز ئايدىن كۆپرەك ۋاقىتتىن بۇيان، ئەسلىدىكى ئىجتىمائىي ۋە ئىقتىسادىي تۈزۈم ساقلاپ قېلىندى، تۇرمۇش ئۇسۇلى ئۆزگەرتىلمىدى ۋە قانۇنلىرى ئاساسىي جەھەتتىن ئۆزگەرتىلمىدى، «بىر دۆلەت ئىككى تۈزۈم»، «شياڭگاڭنى شياڭگاڭلىقلار ئىدارە قىلىش»، يۇقىرى دەرىجىدە ئاپتونومىيىنى يولغا قويۇش فاڭجېنى ۋە شياڭگاڭ ئالاھىدە مەمۇرىي رايونىنىڭ ئىگىزلىك قانۇنى ئەتراپلىق ئىزچىللاشتۇرۇلدى ۋە ئىجرا قىلىندى. شياڭگاڭدا جەمئىيەت مۇقىم، كىشىلەرنىڭ كۆڭلى خاتىرجەم بولدى، ئىگىلىك پۇختا قەدەم بىلەن ساغلام يۈرۈشۈپ تۇردى. مەركىزىي ھۆكۈمەت شياڭگاڭ ئالاھىدە مەمۇرىي رايون ھۆكۈمىتىنىڭ خىزمىتىنى، شياڭگاڭنىڭ شەرقىي جەنۇبىي ئاسىيادا يۈز بەرگەن پۇل مۇئامىلە كرىزىسىنىڭ ھۇجۇمىغا قارشى قوللانغان تەدبىرلىرىنى پۈتۈن كۈچى بىلەن قوللىدى. بىز شۇنىڭدىن خۇشالكى، شياڭگاڭ ئالاھىدە مەمۇرىي رايونى مۇستەقىل سايلام بىرلىكى بولۇش سۈپىتى بىلەن، بۇ قېتىمقى مەملىكەتلىك خەلق قۇرۇلتىيىغا قاتنىشىدىغان، دۆلەتنىڭ چوڭ ئىشلىرىنى ئىدارە قىلىشقا ئىشتىراك قىلىدىغان ئۆز ۋەكىللىرىنى سايلاپ چىقتى. شياڭگاڭ ۋەتەن قوينىغا قايتىپ كەلگەندىن بۇيان، ئىشنى ئوبدان باشلىدى. شياڭگاڭ چوقۇم تېخىمۇ گۈزەل ئىستىقبالغا ئىگە بولىدۇ.

بىرىنچى، ئىدىيىدە ئازاد بولۇش، ھەقىقەتنى ئەمەلىيەتتىن ئىزدەشتىن ئىبارەت ئىدىيىۋى لۇشيەندە چىڭ تۇرۇش. ئىسلاھات، ئېچىۋېتىش ئىشلىرىدا ۋە زامانىۋىلاشتۇرۇش قۇرۇلۇشىدا ئېلىمىزنىڭ سوتسىيالىزمنىڭ دەسلەپكى باسقۇچىدىكى ئاساسىي ئەھۋالىنى ئاساس قىلىپ، ئۆز يولىمىزدا مېڭىشىمىز شەرت. ھەم ئىنسانلار مەدەنىيلىكىنىڭ بارلىق ئېسىل مۇۋەپپەقىيەتلىرىنى تىرىشىپ قوبۇل قىلىشىمىز، ھەم كىتابلاردىن ئۆز پېتى كۆچۈرۈۋالىدىغان، باشقا دۆلەتلەرنىڭ تەجرىبىلىرىنى شۇ پېتى كۆچۈرۈپ كېلىدىغان ئىشنى قىلماسلىقىمىز لازىم. ھەم كونا پىكىر چەكلىمىسىنى بۇزۇپ تاشلاپ، ئاممىنىڭ ئىجادكارلىق روھىغا ھۆرمەت قىلىپ، دادىل سىناق قىلىپ يېڭىلىق يارىتىشىمىز، ئەمەلىيەت داۋامىدا پائال ئىزدىنىپ ئىلگىرىلىشىمىز، ھەم ئوبيېكتىپ قانۇنىيەت بويىچە ئىش قىلىپ، ئەھۋالنى كۆزىتىپ، پەيتنى پەملەپ، ئەمەلىي ئۈنۈمگە ئەھمىيەت بېرىشىمىز كېرەك. ھەم پايدىلىق پۇرسەتنى چىڭ تۇتۇپ، كۆزىمىز يەتكەن ئىشنى قەتئىي قىلىشىمىز، ھەم تەجرىبىلەرنى ئەستايىدىل يەكۈنلەپ، ئىسلاھات ۋە تەرەققىياتنىڭ ئۇزاق مۇددەتلىك، جاپالىق ۋە مۇرەككەپ ئىكەنلىكىنى تولۇق مۆلچەرلەپ، خىزمەتنى تەدرىجىي ئىلگىرى سۈرۈش ئاساسىدا ئورۇنلاشتۇرۇشىمىز لازىم. ئىسلاھات ۋە تەرەققىياتنى تېزلىتىشتىكى تەقەززالىق تۇيغۇسى ئىلمىي - ئەمەلىيەتچىل روھ بىلەن بىرلەشتۈرۈلسە، ئەگرى يولنى ئاز مېڭىپ، چوڭ زىياندىن ساقلانغىلى بولىدۇ.

ئىككىنچى، ئىسلاھات، تەرەققىيات ۋە مۇقىملىقنىڭ مۇناسىۋىتىنى ئوبدان بىر تەرەپ قىلىش. ئىسلاھات - تەرەققىياتنىڭ ھەرىكەتلەندۈرگۈچ كۈچى. «ئۈچكە پايدىلىق بولۇش»نى ئۆلچەم قىلىپ، پۇرسەتنى قولدىن بەرمەي، ھەر جەھەتتىكى ئىسلاھاتنى ئىلگىرى سۈرۈپ، ئىقتىسادىي ۋە ئىجتىمائىي تەرەققىياتتىكى گەۋدىلىك مەسىلىلەرنى ھەل قىلىش كېرەك. تەرەققىيات - ئىسلاھاتنىڭ مەقسىتى، شۇنداقلا مۇقىملىقنىڭ كاپالىتى، جۇڭگودىكى بارلىق مەسىلىنى ھەل قىلىشنىڭ ئاچقۇچى ئۆز تەرەققىياتىمىزغا تايىنىشتا. ئىقتىسادىي تەرەققىيات ئۈستىدە يېڭى تەسەۋۋۇرغا ئىگە بولۇپ، ئىقتىسادىي تۈزۈلمىنىڭ ۋە ئىقتىسادنى يۈكسەلدۈرۈش ئۇسۇلىنىڭ تۈپتىن ئۆزگىرىشىنى پائال ئىلگىرى سۈرۈش، ئىقتىسادنى يۈكسەلدۈرۈشنىڭ سۈپىتىنى ۋە ئۈنۈمىنى ئۆستۈرۈش كېرەك. مۇقىملىق - ئىسلاھات ۋە تەرەققىياتنىڭ ئالدىنقى شەرتى، ئىسلاھات ۋە تەرەققىياتنى ئىجتىمائىي-سىياسىي مۇقىملىق داۋامىدا ئالغا سىلجىتىش، ئىجتىمائىي - سىياسىي مۇقىملىقنى ئىسلاھات ۋە تەرەققىيات داۋامىدا ئەمەلگە ئاشۇرۇش لازىم. ئىسلاھاتنىڭ سالمىقىنى، تەرەققىياتنىڭ سۈرئىتىنى ۋە جەمئىيەتنىڭ كۆتۈرۈش كۈچىنى ماسلاشتۇرۇش ۋە بىرلىككە كەلتۈرۈشكە ئەھمىيەت بېرىپ، سالماقلىق ئاساسىدا ئىلگىرىلەش لازىم.

ئۈچىنچى، ھەم بازار مېخانىزمىنىڭ رولىنى تولۇق جارى قىلدۇرۇش، ھەم ماكرولۇق تەڭشەش - تىزگىنلەشنى كۈچەيتىش ۋە ياخشىلاش. بۇ ئېلىمىزنىڭ بىر قانچە يىللاردىن بۇيان ئىقتىسادنى سىجىل تېز يۈكسەلدۈرۈش، پۇل پاخاللىقنى ئۈنۈملۈك تورمۇزلاش جەھەتتىكى مۇھىم بىر تەجرىبىسى. سوتسىيالىستىك بازار ئىگىلىكىنى راۋاجلاندۇرۇشتا، بازارنىڭ بايلىقنى تەقسىملەش جەھەتتىكى ئاساسلىق رولىنى جارى قىلدۇرۇش كېرەك، بۇنداق قىلمىغاندا، ئىقتىسادىي تەرەققىيات ھاياتىي كۈچكە ئىگە بولالمايدۇ. بازارمۇ قارىغۇلۇق ۋە

تەرەققىياتى بىلەن ئىجتىمائىي تەرەققىيات ئۈچۈن چوڭ تۆھپە قوشتى. يۇقىرى تېخنىكا تەتقىقاتى ۋە ئۇنى كەسىپلەشتۈرۈش ئىشى پائال ئالغا سۈرۈلدى. ئەقلىي مۈلۈك هوقۇقى ئېلىمىزدىكى هوقۇق ئىگىسىگە مەنسۇپ بولغان بىر تۈركۈم يۇقىرى، يېڭى تېخنىكا ۋە يۇقىرى، يېڭى تېخنىكا مەھسۇلاتلىرى تەتقىق قىلىنىپ ئىشلەندى ۋە كەشىپ قىلىندى. ئاساسىي تەتقىقات بەزى ئالدىنقى قاتاردا تۇرىدىغان ساھەلەردە خۇشاللىنارلىق تەرەققىياتقا ئېرىشتى. دۆلىتىمىزنىڭ ماتارىپنى ئالدىدا راۋاجلاندۇرىدىغان ئىستراتېگىيىلىك تەدبىرى تەدرىجىي ئەمەلىيلەشتى، ماتارىپ سېلىنمىسى مالىيە كۈچىمىزنىڭ ئېشىشىغا ئەگىشىپ تەدرىجىي كۆپەيدى، ماتارىپ ئىشلىرىنى راۋاجلاندۇرۇش ئۈچۈن ئىجتىمائىي كۈچلەرنىڭ مەكتەپ باشقۇرۇشىمۇ ھەسسە قوشتى. پۈتۈن مەملىكەت ئاھالىلىرىنىڭ 65 % نى ئىگىلىگەن رايونلاردا 9 يىللىق مەجبۇرىيەت ماتارىپى ئاساسەن ئومۇملاشتۇرۇلدى، ياشلار بىلەن ئوتتۇرا ياشلىقلارنىڭ ساۋاتسىزلىق نىسبىتى تۆۋەنلەپ 6 % كە چۈشتى. ماتارىپ قۇرۇلمىسى يەنىمۇ ئىلگىرىلەپ تەڭشەلدى، كەسپىي ماتارىپ ۋە چوڭلار ماتارىپى تېز راۋاجلاندى، ئوتتۇرا دەرىجىلىك كەسپىي مەكتەپلەردە ئوقۇۋاتقان ئوقۇغۇچىلار تولۇق ئوتتۇرا مەكتەپ باسقۇچىدا بىلىم ئېلىۋاتقانلار ئومۇمىي سانىنىڭ 56 % تىن كۆپرەكىنى ئىگىلىدى. شەھەر ۋە يېزىلاردىكى 100 مىليونلىغان ئەمگەكچىلەر تۈرلۈك شەكىللەردە ۋە تۈرلۈك دەرىجىدە ئىش ئورنى تەربىيىسىگە، تېخنىكا تەربىيىسىگە ۋە كەسپىي تەربىيىگە ئىگە بولدى. ئالىي ماتارىپ پۇختا قەدەم بىلەن راۋاجلاندى، باشقۇرۇش تۈزۈلمىسى ئىسلاھاتى ياخشى باشلاندى. ماتارىپنىڭ سۈپىتى ۋە مەكتەپ باشقۇرۇش ئۈنۈمى يۇقىرى كۆتۈرۈلدى. 5 يىلدا تولۇق كۇرس ۋە مەخسۇس كۇرسنى پۈتتۈرگەن ئوقۇغۇچىلاردىن 6 مىليون 870 مىڭى، ئاسپىرانتلاردىن 175 مىڭى تەربىيىلەندى، چەت ئەللەردە ئوقۇپ، دۆلىتىمىزگە قايتىپ كەلگەن خادىملار يىلدىن - يىلغا كۆپەيدى، ھەرقايسى سەپلەرگە نۇرغۇنلىغان كەسپىي خادىم ئەۋەتىپ بېرىلدى. ئەدەبىيات - سەنئەت، ئاخباراتچىلىق - نەشرىياتچىلىق، رادىئو- كىنو - تېلېۋىزىيە قاتارلىق ئىشلار گۈللەندى ۋە راۋاجلاندى، ئىدىيىۋىلىكى بىلەن بەدىئىيلىكى بىر قەدەر يۇقىرى، ئاما ياخشى كۆرىدىغان بىر تۈركۈم نادىر ئەسەرلەر ئىجاد قىلىندى. رادىئو ۋە تېلېۋىزورنىڭ ئاھالىنى قاپلاش نىسبىتى 85 % تىن كۆپرەككە يەتتى. پەلسەپە، ئىجتىمائىي پەن تەتقىقاتى يەنىمۇ ئىلگىرىلىگەن ھالدا قانات يايدۇرۇلدى. كۇتۇپخانا، مۇزېي، پەن- تېخنىكا سارىيى، مەدەنىيەت سارىيى ئارخىپخانا قاتارلىق ئومۇمغا مەنپەئەتلىك مەدەنىيەت ئىشلىرى قۇرۇلۇشى كۈچەيتىلدى. ئومۇمىي خەلقنىڭ بەدەن چېنىقتۇرۇش ھەرىكىتى كەڭ قانات يايدۇرۇلدى. جۇڭگو تەنھەرىكەتچىلىرى دۇنياۋى چوڭ تەنھەرىكەت مۇسابىقىلىرىدە ئەلا نەتىجىگە ئېرىشتى.

ئىدىيە - ئەخلاق قۇرۇلۇشى كۈچەيتىلدى. كەڭ كادىرلار ۋە ئاما دېڭ شياۋپىڭ نەزەرىيىسىنى چوڭقۇر ئۆگىنىپ، جۇڭگوچە سوتسىيالىزم قۇرۇش ئاڭلىقلىقىنى تېخىمۇ ئۆستۈردى. خەلق ئۈچۈن خىزمەت قىلىشنى يادرو قىلغان، كوللېكتىۋىزمنى پرىنسىپ قىلغان سوتسىيالىستىك ئەخلاق تەربىيىسى ھەمدە دېموكراتىيە، قانۇنچىلىق تەربىيىسى ۋە ئىنتىزام تەربىيىسى ئومۇميۈزلۈك ئېلىپ بېرىلدى. ۋەتەنپەرۋەرلىك، كوللېكتىۋىزملىق، سوتسىيالىستىك روھ ۋە جاپاغا چىداپ ئىگىلىك يارىتىش روھى زور كۈچ بىلەن ئەۋج ئالدۇرۇلدى، مەدەنىيلىككە ئەھمىيەت بېرىش، يېڭى كەيپىيات بەرپا قىلىش قاتارلىق ھەر خىل شەكىلدىكى ئاممىۋى خاراكتېرلىك مەنىۋى مەدەنىيلىك بەرپا قىلىش پائالىيىتى قانات يايدۇرۇلدى، ھەر ساھەدىكى ئىلغارلار، نەمۇنىچىلار تەشۋىق قىلىندى، بۇ پۈتۈن مىللىتىمىزنىڭ ئىدىيە،

ئەھمىيەت بېرىلىپ، دۆلەت مۇداپىئە پەن تەتقىقاتىدا بىر تۈركۈم مۇھىم مۇۋەپپەقىيەتلەر قولغا كەلتۈرۈلدى؛ ئارقا سەپ تەمىناتىنىڭ كاپالەت ئىقتىدارى ئۈزلۈكسىز ئۆستۈرۈلدى. دۆلەت مۇداپىئە سانائىتىدە ئارمىيە ئېھتىياجى بىلەن خەلق ئېھتىياجى، تىنچ شارائىتتىكى ئېھتىياج بىلەن ئۇرۇش شارائىتىدىكى ئېھتىياج بىرلەشتۈرۈلۈپ، بەزى كارخانىلار خەلققە كېرەكلىك بۇيۇم ئىشلەپچىقىرىشنى پائال راۋاجلاندۇردى ۋە ئۇنى تەرتىپكە سېلىش ھەم ئىسلاھات داۋامىدا يېڭى ھاياتىي كۈچكە ئىگە قىلدى، ئارمىيىنى ھىمايە قىلىش، ھەربىيلەرنىڭ ئائىلە تاۋابىئاتلىرىغا ئېتىبار بېرىش، ھۆكۈمەتنى ھىمايە قىلىش، خەلقنى سۆيۈش، ئارمىيە بىلەن خەلق بىرلىكتە مەنىۋى مەدەنىيلىك بەرپا قىلىش پائالىيەتلىرى كەڭ كۆلەمدە قانات يايدۇرۇلدى، ئارمىيە بىلەن ھۆكۈمەتنىڭ، ھەربىي بىلەن خەلقنىڭ ئىتتىپاقلىقى مۇستەھكەملەندى. جۇڭگو خەلق ئازادلىق ئارمىيىسى ۋە قوراللىق ساقچى قىسىملىرى دۆلەتنىڭ ئىگىلىك هوقۇقىنى ۋە بىخەتەرلىكىنى قوغداش، نۇقتىلىق قۇرۇلۇشلارغا ۋە خەۋپ - خەتەرگە ھەم ئاپەتكە ئۇچرىغانلارنى تېز قۇتقۇزۇش ئىشلىرىغا قاتنىشىش جەريانىدا مۇھىم خىزمەت كۆرسەتتى.

شەھەر ۋە يېزىلاردىكى ئاھالىنىڭ كىرىمى كۆزگە كۆرۈنەرلىك ئاشتى، تۇرمۇش سەۋىيىسى يەنىمۇ يۇقىرى كۆتۈرۈلدى. 1997 - يىلى، شەھەر - بازارلاردىكى ئاھالىنىڭ كىشى بېشىغا توغرا كېلىدىغان ئۆز ئىختىيارىدىكى كىرىمى 5160 يۈەنگە يېتىپ، 5 يىلدا ئوتتۇرا ھېساب بىلەن يىلىغا نەق 6 % ئاشتى؛ يېزا ئاھالىسىنىڭ كىشى بېشىغا توغرا كېلىدىغان ساپ كىرىمى 2090 يۈەنگە يېتىپ، ئوتتۇرا ھېساب بىلەن يىلىغا نەق 5.4 % ئاشتى. بازاردا تاۋارلار مول، تۈرى خىلمۇخىل بولۇپ، ئاھالىنىڭ كىيىم - كېچەك، يېمەك - ئىچمەك، تۇرار جاي، لازىمەتلىك، قاتناش شەرت - شارائىتى كۆرۈنەرلىك ياخشىلاندى. ئىجتىمائىي ئىستېمال بۇيۇملىرىنىڭ پارچە سېتىلىش ئومۇمىي سوممىسى ئوتتۇرا ھېساب بىلەن يىلىغا نەق 10.3 % ئاشتى، شەھەر - يېزا ئاھالىسىنىڭ ئاشلىق، گۆش، تۇخۇم قاتارلىقلارنى ئوتتۇرا ھېساب بىلەن كىشى بېشىغا ئىستېمال قىلىش مىقدارى دۇنيانىڭ ئوتتۇرىچە سەۋىيىسىگە يەتتى. شەھەر - يېزا ئاھالىسى ئىگە بولغان ئائىلە ئېلېكترسايمانلىرى خېلى زور دەرىجىدە ئاشتى، ئائىلە تېلېۋىزورىنىڭ ئومۇملىشىش نىسبىتى 85 % تىن ئاشتى. شەھەر - بازارلاردا كىشى بېشىغا توغرا كېلىدىغان ئولتۇراق ئۆي كۆلىمى ئېشىپ 8.7 كۋادرات مېترغا يەتتى، يېزىلاردا 22 كۋادرات مېترغا يەتتى. شەھەر - يېزا ئاھالىسىنىڭ ئامانەت قويغان پۇلى زور دەرىجىدە كۆپەيدى، ئامانەت قويغان پۇلنىڭ قالدۇقى 4 تىرىليون 628 مىليارد يۈەنگە يەتتى. 5 يىلدىن بۇيان شەھەر - بازارلاردا 35 مىليون 550 مىڭ ئادەم يېڭىدىن ئىشقا ئورۇنلاشتى. شەھەر - بازارلاردا ھەپتىسىگە 5 كۈن ئىشلەش تۈزۈمى يولغا قويۇلدى. پىلانلىق تۇغۇت خىزمىتىنىڭ نەتىجىسى كۆزگە كۆرۈنەرلىك بولدى، نوپۇسنىڭ تەبىئىي ئېشىش نىسبىتى 10.06 ‰ كە چۈشتى. ئاياللار ۋە بالىلار خىزمىتى تېخىمۇ ئېتىبارغا ئىگە بولدى. شەھەر - يېزىلاردا داۋالاش، ساقلىقنى ساقلاش شەرت - شارائىتى يەنىمۇ ياخشىلاندى، يۇلۇن سۆرمادا ياللۇغى يوقىتىلدى، خەلقنىڭ سالامەتلىكىگە ئېغىر زىيان يەتكۈزىدىغان بەزى كېسەللىكلەر تىزگىنلەندى، خەلق ئاممىسىنىڭ ساغلاملىق سەۋىيىسى ئومۇميۈزلۈك يۇقىرى كۆتۈرۈلۈپ، كۆزلەنگەن ئوتتۇرىچە ئۆمرى 70.8 ياشقا يەتتى. شەھەر ۋە نۇقتىلىق رايونلار مۇھىتىنىڭ بۇلغىنىشىنى

بولىدۇ.

ۋەكىللەر! ئۆتكەن 5 يىلدا قولغا كەلگەن مۇۋەپپەقىيەتلەرنىڭ ھەممىسى مەملىكىتىمىزدىكى ھەر مىللەت خەلقىنىڭ يولداش جياڭ زېمىن يادرولۇقىدىكى پارتىيە مەركىزىي كومىتېتىنىڭ رەھبەرلىكىدە، بىر نىيەت - بىر مەقسەتتە تىرىشىپ كۈرەش قىلغانلىقىنىڭ نەتىجىسى، شۇنداقلا بۇ چەت ئەللەردىكى كەڭ قېرىنداشلارنىڭ ۋە خەلقئارادىكى دوستلارنىڭ كۆڭۈل بۆلۈشى ۋە مەدەت بېرىشىدىن ئايرىلمايدۇ. مەن گوۋۇيۈەنگە ۋاكالىتەن پۈتۈن مەملىكىتىمىزدىكى ھەر مىللەت خەلقىگە، كەڭ ئىشچىلارغا، دېھقانلارغا، زىيالىيلارغا، خەلق ئازادلىق ئارمىيىسىگە ۋە ھەر ساھە زاتلىرىغا ئالىي ئېھتىرام بىلدۈرىمەن! چەت ئەللەردىكى قېرىنداشلارنىڭ ۋەتەننىڭ بېيىپ قۇدرەت تېپىشى ۋە تىنچ يول بىلەن بىرلىككە كېلىشىدىن ئىبارەت ئۇلۇغۋار ئىش ئۈچۈن كۆرسەتكەن تىرىشچانلىقلىرىغا چىن قەلبىمدىن رەھمەت ئېيتىمەن! دۇنيادىكى ھەرقايسى ئەل ھۆكۈمەتلىرىنىڭ، خەلقئارا تەشكىلاتلارنىڭ ۋە خەلقئارا دوستلارنىڭ جۇڭگونىڭ زامانىۋىلاشتۇرۇش ئىشلىرىنى چۈشەنگەنلىكى ۋە قوللىغانلىقىغا سەمىمىي رەھمەت ئېيتىمەن!

بىز شۇنى سەگەكلىك بىلەن كۆرۈشىمىز كېرەككى، دۆلىتىمىزنىڭ ئىقتىسادىي ۋە ئىجتىمائىي تەرەققىياتىدا، يەنە نۇرغۇن زىددىيەت ۋە مەسىلە ساقلانماقتا. بۇ ئاساسەن مۇنۇلاردىن ئىبارەت: دۆلەت كارخانىلىرىدىن خېلى كۆپىنىڭ ئىشلەپچىقىرىشى ۋە ئىگىلىك باشقۇرۇشى قىيىن بولۇۋاتىدۇ، ئىش ئورنىدىن قالغانلار ۋە ئىشسىز قالغانلار كۆپىيىۋاتىدۇ، ئىشقا ئورۇنلاشتۇرۇش بېسىمى چوڭىيىۋاتىدۇ؛ يېزا ئىگىلىكىنىڭ ئاساسى يەنىلا ئاجىز، ئىقتىسادىي قۇرۇلۇشتا قارىغۇلارچە مەبلەغ سېلىش، تەكرار قۇرۇلۇش قىلىش ئەھۋالى بىر قەدەر ئومۇمىي تۈس ئالغان، خەلق ئىگىلىكىنىڭ ئومۇمىي ساپاسى ۋە ئۈنۈمى يۇقىرى ئەمەس؛ پۇل مۇئامىلىسى جەھەتتىكى نازارەتچىلىك ۋە باشقۇرۇش دېگەندەك مۇكەممەل ئەمەس، پۇل مۇئامىلە تەرتىپى بەزى جەھەتلەردە بىر قەدەر قالايمىقان؛ رايونلار تەرەققىياتىدا ھېلىمۇ روشەن پەرق ساقلانماقتا، دارامەت تەقسىماتى مۇناسىۋىتى تېخى راۋانلاشقىنى يوق، شەھەردىمۇ، يېزىلاردىمۇ بىر قىسىم ئامىنىڭ تۇرمۇشى بىر قەدەر قىيىن؛ خەلق ئاممىسى ئىجتىمائىي كەيپىيات ۋە جەمئىيەتنىڭ ئامانلىق ئەھۋالىدىن تېخى نارازى، ھۆكۈمەتنىڭ بەزى خادىملىرىدا ئاممىدىن ئايرىلىپ قالىدىغان بيۇروكراتلىق، ئەمەلىيەتتىن ئايرىلغان كۆپتۈرمىچىلىك ئىستىلى بىر قەدەر ئېغىر، خىيانەتچىلىك، چىرىكلىك، راھەت - پاراغەتكە بېرىلىش، ئىسراپچىلىق قىلىش ئەھۋاللىرى يەنىلا ئەۋج ئالماقتا؛ ئاھالىنىڭ كۆپىيىشى، ئىقتىسادنىڭ تەرەققىي قىلىشى بايلىققا ئېغىر بېسىم سالماقتا، بىر قىسىم رايونلارنىڭ ئېكولوگىيىلىك مۇھىتى داۋاملىق يامانلىشىپ كېتىۋاتىدۇ. بۇ مەسىلىلەرنىڭ بەزىلىرى كۆپ يىللاردىن بۇيان يىغىلىپ قالغان، بەزىلىرى ئىسلاھات ۋە تەرەققىيات داۋامىدا پەيدا بولغان، ھۆكۈمەتنىڭ خىزمىتىدىمۇ كەمچىلىك ۋە سەۋەنلىك بار. يېقىنقى يىللاردىن بۇيان بۇ مەسىلىلەرنى ھەل قىلىشقا ئۇدا تىرىشقان بولساقمۇ لېكىن تېخى كۆڭۈلدىكىدەك ھەل بولغىنى يوق، بەزى مەسىلىلەر ھەتتا ئېغىرلىشىپ كېتىۋاتىدۇ. بۇ زىددىيەت ۋە مەسىلىلەرنى داۋاملىق ھەل قىلىش - بۇنىڭدىن كېيىن ئىشلىنىدىغان ھۆكۈمەت خىزمىتىدىكى مۇشكۈل ۋەزىپە.

ۋەكىللەر! بىز ھۆكۈمەتنىڭ ئۆتكەن 5 يىللىق خىزمىتىنى ئەسلەپ، مۇنداق بىر قانچە چۈشەنچىگە ئىگە بولدۇق:

تەرەققىيات ھاياتىي كۈچكە ئىگە بولالمايدۇ. بازارمۇ قارىغۇلۇق ۋە چەكلىملىكنىڭ خۇسۇسىيىتىگە ئىگە. دۆلەت بازارنى ماكرولۇق تەڭشەش- تىزگىنلەش ئارقىلىق باشقۇرۇشى ۋە يېتەكلىشى كېرەك، بۇنداق قىلمىسا، ئىقتىسادتا قالايمىقانچىلىق يۈز بېرىدۇ. سوتسىيالىستىك بازار ئىگىلىكى شارائىتىدىكى ماكرولۇق تەڭشەش - تىزگىنلەش پىلانلىق ئىگىلىك تۈزۈلمىسى شارائىتىدىكىدەك كارخانىلارنىڭ ئىشلەپچىقىرىش - ئىگىلىك باشقۇرۇش پائالىيىتىگە بىۋاسىتە ئارىلىشىشتىن پەرقلىنىدۇ، بازار ئىگىلىكى قانۇنىيىتى بويىچە، ئاساسەن ئىقتىسادىي ۋاستە ۋە قانۇن ۋاستىسىنى قوللىنىپ، ئۇنىڭغا زۆرۈر مەمۇرىي ۋاستىلەرنى قوشۇمچە قىلىپ، خەلق ئىگىلىكىنى مۇۋاپىق تەڭشەش كېرەك.

تۆتىنچى، دۆلەتنى پەن - تېخنىكا، ماتارىپ بىلەن گۈللەندۈرۈش ئىستراتېگىيىسى ۋە ئىمكانىيەتلىك سىجىل تەرەققىيات ئىستراتېگىيىسىنى يولغا قويۇش. پەن - تېخنىكا تەرەققىياتى - ئىقتىسادىي تەرەققىياتتىكى ھەل قىلغۇچ ئامىل، ماتارىپنى راۋاجلاندۇرۇش - پەن - تېخنىكا تەرەققىياتىنىڭ ئاساسى. دۇنيا مىقياسىدا كۈندىن - كۈنگە كەسكىنلىشىۋاتقان ئىقتىسادىي رىقابەت ۋە دۆلەتنىڭ ئومۇميۈزلۈك كۈچى جەھەتتىكى ئېلىشىش، تېگى - تەكتىدىن ئالغاندا، پەن - تېخنىكا ۋە ئىختىساسلىق كىشىلەر جەھەتتىكى رىقابەتتۇر. دۆلىتىمىز ماتارىپ ۋە پەن - تېخنىكا ئىشلىرىنى زور كۈچ بىلەن راۋاجلاندۇرۇپ، ئىقتىسادىي تەرەققىياتنى ھەقىقىي تۈردە پەن - تېخنىكا تەرەققىياتىغا ۋە ئەمگەكچىلەرنىڭ ساپاسىنى ئۆستۈرۈشكە تايىنىدىغان ئىزغا سالغاندىلا، ئاندىن زامانىۋىلاشتۇرۇش سۈرئىتىنى تېزلىتىپ، تەرەققىي تاپقان دۆلەتلەر بىلەن بولغان پەرقنى ئازايتالايدۇ. دۆلىتىمىزنىڭ ئاھالىسى كۆپ، بايلىقى نىسپىي يېتىشمەيدۇ، ئىگىلىك كۆلىمى بارغانسېرى كېڭىيىپ، ئىقتىسادىي تەرەققىيات بىلەن بايلىق ، مۇھىت ئوتتۇرىسىدىكى زىددىيەت كۈندىن - كۈنگە گەۋدىلەنمەكتە، ئىقتىسادنى يۈكسەلدۈرۈشنىڭ يىرىك ئۇسۇلىنى داۋاملاشتۇرۇش قىيىن بولۇپ قالدى. ئىقتىسادنى راۋاجلاندۇرۇشنىڭ نوپۇس، بايلىق ۋە مۇھىت بىلەن بولغان مۇناسىۋىتىنى توغرا بىر تەرەپ قىلىش، بايلىقنى مۇۋاپىق ئېچىش ۋە ئۇنىڭدىن ئۇنىۋېرسال پايدىلىنىش، ئېكولوگىيىلىك مۇھىتنى مۇھاپىزەت قىلىش ۋە ياخشىلاش يولى بىلەن ئىقتىسادىي تەرەققىياتنى ھەم ھازىرقى زاماندىكى كىشىلەرنىڭ ئېھتىياجىنى قاندۇرۇش، ھەم كېيىنكى ئەۋلادلار ئۈچۈن بەخت يارىتىش ئىمكانىيىتىگە ئىگە قىلىش كېرەك.

بەشىنچى، ئىككى قولدا تۇتۇش، ئىككىلا قولدا چىڭ تۇتۇش فاڭجېنىدا چىڭ تۇرۇش. بازار ئىگىلىكى راۋاجلاندۇرۇلۇۋاتقان ۋە ئىشىك سىرتقا ئېچىۋېتىلگەن شارائىتتا، سوتسىيالىستىك مەنىۋى مەدەنىيلىك قۇرۇلۇشى يېڭى ۋەزىيەت ۋە يېڭى ۋەزىپىلەرگە دۇچ كەلمەكتە. كۈچنى توپلاپ ئىقتىسادىي قۇرۇلۇش ئېلىپ بېرىۋاتقاندا، مەنىۋى مەدەنىيلىك قۇرۇلۇشىغا سەل قارايدىغان ئەھۋال كۆپىنچە ئاسانلا يۈز بېرىدۇ. بۇ جەھەتتىكى خىزمەتنى كۈچەيتىش ئىدىيە - تەشۋىقات تارماقلىرىنىڭ ئىشى بولۇپلا قالماستىن، ھەر دەرىجىلىك ھۆكۈمەتلەرنىڭ مەسئۇلىيىتى ۋە پۈتكۈل جەمئىيەتنىڭ ئورتاق ۋەزىپىسى. ھەم مەنىۋى مەدەنىيلىك قۇرۇلۇشىنى خەلق ئىگىلىكى تەرەققىياتى ۋە ئىجتىمائىي تەرەققىياتنىڭ ئومۇمىي پىلانىغا كىرگۈزۈپ، زۆرۈر ماددىي سېلىنما كاپالىتىگە ئىگە قىلىپ، ئۈزلۈكسىز بوشاشتۇرماي چىڭ تۇتۇش كېرەك.

(ئاخىرى 3 - بەتتە)

(بېشى 2 - بەتتە)

ئېلىمىزنى زامانىۋىلاشتۇرۇش جەريانىدا، باشتىن - ئاخىر ئېغىشماي، بىر قولدا ماددىي مەدەنىيلىكنى تۇتۇش، بىر قولدا مەنىۋى مەدەنىيلىكنى تۇتۇش، بىر قولدا ئىقتىسادىي قۇرۇلۇشنى تۇتۇش، بىر قولدا دېموكراتىيە - قانۇنچىلىقنى تۇتۇش، بىر قولدا ئىسلاھات - ئېچىۋېتىشنى تۇتۇش، بىر قولدا جىنايەتچىلەرگە زەربە بېرىش ۋە چىرىكلەشكەنلەرنى جازالاشنى تۇتۇش لازىم. ئېغىشماي ئىككى قولدا تۇتقان ۋە ئىككىلا قولدا چىڭ تۇتقاندىلا، جەمئىيەتنى ئاندىن ئەتراپلىق تەرەققىي قىلدۇرغىلى بولىدۇ.

5 يىللىق ئاساسىي تەجرىبىلەرنى يىغىنچاقلىغاندا، ئۇ دېڭ شياۋپىڭ نەزەرىيىسى ئۇلۇغ بايرىقىنى ئېگىز كۆتۈرۈپ، جۇڭگو كوممۇنىستىك پارتىيىسىنىڭ سوتسىيالىزمنىڭ دەسلەپكى باسقۇچىدىكى ئاساسىي لۇشيەنىنى ئەستايىدىل ئىزچىللاشتۇرۇپ، ئىقتىسادىي قۇرۇلۇشنى مەركەز قىلىشتا، تۆت ئاساسىي پرىنسىپتا ۋە ئىسلاھات - ئېچىۋېتىشتە چىڭ تۇرۇپ، قەتئىي تەۋرەنمەي جۇڭگوچە سوتسىيالىزم يولىنى بويلاپ ئالغا چامداشتىن ئىبارەت. بۇ - بىزنىڭ بارلىق جاپا - مۇشەققەت، خەۋپ - خەتەرلەرنى يېڭىپ، تۈرلۈك ئىشلىرىمىزنى ئۈزلۈكسىز ئالغا سۈرۈشىمىزنىڭ تۈپ كاپالىتى.

2. 1998 - يىللىق ھۆكۈمەت خىزمىتى توغرىسىدىكى تەكلىپلەر

1998-يىل جۇڭگو كوممۇنىستىك پارتىيىسى مەملىكەتلىك 15-قۇرۇلتىيىنىڭ روھى ئەتراپلىق ئىزچىللاشتۇرۇلىدىغان تۇنجى يىل، ئىسلاھات - ئېچىۋېتىش ۋە زامانىۋىلاشتۇرۇش قۇرۇلۇشى ئىشلىرى ئالغا سۈرۈلىدىغان مۇھىم بىر يىل. 9-نۆۋەتلىك مەملىكەتلىك خەلق قۇرۇلتىيىنىڭ 1-يىغىنىدا ھۆكۈمەتنىڭ نۆۋەتى ئالمىشىدۇ. گوۋۇيۈەن ئەستايىدىل مۇھاكىمە قىلىش ھەمدە ھەر ساھەدىن كەڭ پىكىر ئېلىش ئارقىلىق بۇ يىللىقى ھۆكۈمەت خىزمىتى ھەققىدە ئوتتۇرىغا قويغان تەكلىپلەر تۆۋەندىكىچە:

بۇ يىللىق خىزمەتنىڭ ئومۇمىي تەلەپى مۇنداق: دېڭ شياۋپىڭ نەزەرىيىسى ئۇلۇغ بايرىقىنى ئېگىز كۆتۈرۈپ، جۇڭگو كوممۇنىستىك پارتىيىسى مەملىكەتلىك 15-قۇرۇلتىيىنىڭ روھىنى ئەتراپلىق ئىزچىللاشتۇرۇپ، يېزا ئىگىلىكىنىڭ ئاساس بولۇش ئورنىنى كۈچەيتىش، دۆلەت كارخانىلىرى مۇھىم نۇقتا قىلىنغان تۈرلۈك ئىسلاھاتلارنى تېزلىتىش، ئىقتىسادىي قۇرۇلمىنى تەڭشەش سالمىقىنى ئاشۇرۇش، ئىشكىنى سىرتقا ئېچىۋېتىش سەۋىيىسىنى يۇقىرى كۆتۈرۈش، ئىقتىسادىي تۈزۈلمىنىڭ ۋە ئىقتىسادنى يۈكسەلدۈرۈش ئۇسۇلىنىڭ تۈپ ئۆزگىرىشىنى داۋاملىق ئىلگىرى سۈرۈپ، خەلق ئىگىلىكىنىڭ ئىزچىل، تېز، ساغلام تەرەققىياتىنى ساقلاپ قېلىش؛ دېموكراتىيە - قانۇنچىلىق قۇرۇلۇشىنى كۈچەيتىپ، دۆلەتنى قانۇن بويىچە ئىدارە قىلىشنى ئالغا سۈرۈش، چىرىكلىككە قارشى تۇرۇش كۈرىشىنى قەتئىي بوشاشماي ئېلىپ بېرىش، ئىجتىمائىي مۇقىملىقنى قوغداش؛ مەنىۋى مەدەنىيلىك قۇرۇلۇشىنى كۈچەيتىپ، مائارىپ، ئىلىم - پەن، مەدەنىيەت تەرەققىياتىنى ۋە جەمئىيەتنىڭ ئەتراپلىق تەرەققىياتىنى ئىلگىرى سۈرۈش؛ پۈتۈن مەملىكىتىمىزدىكى ھەر مىللەت خەلقىنىڭ ئىتتىپاقلىقىنى كۈچەيتىپ، جۇڭگوچە سوتسىيالىزم قۇرۇش ئىشلىرى ئۈچۈن بىر نىيەتتە كۈرەش قىلىش. مۇشۇ ئومۇمىي تەلەپكە ئاساسەن بۇ يىل مۇھىم نۇقتىنى تۆۋەندىكى خىزمەتلەرنى ئوبدان تۇتۇشقا قارىتىش كېرەك:

بىرىنچى، يېزا ئىگىلىكىنى تېخىمۇ تۇراقلاشتۇرۇش ۋە كۈچەيتىش

كۈچەيتىپ، سۇ بايلىقىنى ھەقلىق ئىشلىتىش تۈزۈمىنى يولغا قويۇپ، سۇنى تېجەپ ئىشلىتىش ئىشىنى ئىلگىرى سۈرۈش لازىم. قۇرغاقچىلىق رايونلاردا قۇرغاقچىلىققا قارشى سۇ مەنبەلىرى قۇرۇلۇشىنى كۈچەيتىش، تېجەشلىك سۇغىرىشنى ۋە بىنەم يەر دېھقانچىلىقىنى زور كۈچ بىلەن راۋاجلاندۇرۇش لازىم. يېزا ئىگىلىكىنى ئەتراپلىق گۈللەندۈرۈش ۋە تاۋار ئاشلىق، پاختا بازىسى قۇرۇلۇشىنى داۋاملىق كۈچەيتىش كېرەك. يېزا ئىگىلىكىنىڭ ئېھتىياجىغا ئاساسەن يېزا ئىگىلىكىگە كېرەكلىك سانائەتنى راۋاجلاندۇرۇش لازىم. ھەر دەرىجىلىك ھۆكۈمەتلەر يېزا ئىگىلىك سېلىنمىسىنى كۆپەيتىشى، سۇچىلىق قۇرۇلۇش فوندىنى ئەمەلىيلەشتۈرۈشى، دېھقانلار ئاممىسىنى ۋە يېزا كوللېكتىپ تەشكىلاتلىرىنى ئەمگەك ۋە مەبلەغ سېلىنمىسىنى ئاشۇرۇشقا رىغبەتلەندۈرۈشى لازىم. ئېتىز - ئېرىق ئاساسىي قۇرۇلۇشى ۋە كۆچەت تىكىش، ئوت - چۆپ تېرىش پائالىيەتلىرىنى زور كۈچ بىلەن قانات يايدۇرۇپ، سۇنىڭ تۇپراقنى ئېقىتىپ كېتىشىنى تىزگىنلەپ، يېزا ئىگىلىك ئىشلەپچىقىرىش شارائىتىنى ۋە ئېكولوگىيىلىك مۇھىتنى ياخشىلاش لازىم. شەھەر - يېزا قۇرۇلۇشى ئۈچۈن يەر ئىشلىتىشنى قاتتىق تىزگىنلەپ، ئاساسىي ئېتىز- ئېرىقنى قوغداش تۈزۈمىنى ئەمەلىيلەشتۈرۈش، تېرىلغۇ يەرنى ئەستايىدىللىق بىلەن ئوبدان ئاسراش كېرەك.

يېزا - بازار كارخانىلىرىنىڭ، بولۇپمۇ ئوتتۇرا ۋە غەربىي رايونلاردىكى يېزا - بازار كارخانىلىرىنىڭ تەرەققىياتىنى پائال ئىلگىرى سۈرۈش لازىم. يېزا - بازار كارخانىلىرىنى ئىگىلىك باشقۇرۇشنى كۈچەيتىشكە، تېخنىكا تەرەققىياتىنى تېزلىتىشكە، مەھسۇلات سۈپىتىنى ئۆستۈرۈشكە، مەھسۇلات قۇرۇلمىسىنى بازارنىڭ ئۆزگىرىشىگە يارىشا تەڭشەشكە، يېزىلارنىڭ ئەمگەك كۈچى بايلىقى ۋە يېزا ئىگىلىك - قوشۇمچە كەسپ مەھسۇلات بايلىقى مول ئارتۇقچىلىقىدىن پايدىلىنىپ، يېزا ئىگىلىك- قوشۇمچە كەسپ مەھسۇلاتلىرىنى پىششىقلاپ ئىشلەش سانائىتىنى راۋاجلاندۇرۇشقا يېتەكلەش كېرەك. يېزا - بازار كوللېكتىپ كارخانىلىرىنىڭ ئىسلاھاتىنى پائال ۋە پۇختا ئېلىپ بېرىپ ھەم كارخانىنىڭ ھاياتىي كۈچىنى ئاشۇرۇش، ھەم كوللېكتىپ مۈلۈكنىڭ قىممىتىنى ساقلاپ قېلىش ۋە ئاشۇرۇپ بېرىش، يېزا كوللېكتىپ ئىگىلىكىنى راۋاجلاندۇرۇش ۋە زورايتىش كېرەك.

مەھسۇلاتقا بىرلەشتۈرۈپ ئائىلىلەرگە ھۆددىگە بېرىش ئاساس قىلىنغان مەسئۇلىيەت تۈزۈمىنى مۇقىملاشتۇرۇش، يەرنى ھۆددىگە بېرىش مۇددىتىنى يەنە 30 يىل ئۇزارتىش سىياسىتىنى ئەمەلىيلەشتۈرۈش؛ دېھقانلارنىڭ سېلىقىنى ھەقىقىي يېنىكلىتىش؛ يېزا ئاساسىي قاتلام ھاكىمىيىتىنىڭ ۋە كەنت ئاھالىسىنىڭ ئۆز-ئۆزىنى ئىدارە قىلىش تەشكىلاتلىرىنىڭ قۇرۇلۇشىنى كۈچەيتىش، يېزا كادىرلىرى بىلەن ئاممىنىڭ مۇناسىۋىتىنى ياخشىلاش لازىم. يېزا ئىقتىسادىنى راۋاجلاندۇرۇپ، يېزىنىڭ مۇقىملىقىنى قوغداشنىڭ مۇھىم كاپالىتى ئەنە شۇ.

ئىككىنچى، دۆلەت كارخانىلىرىنىڭ ئىسلاھاتىدا يېڭى نەتىجە قازىنىش كېرەك

دۆلەت كارخانىلىرىنىڭ ئىسلاھاتى - ھازىرقى ئىقتىسادىي تۈزۈلمە ئىسلاھاتىنىڭ مۇھىم نۇقتىسى. مەركەز 3 يىلدەك ۋاقىت سەرپ قىلىپ، ئىسلاھ قىلىش، ئۆزگەرتىپ تەشكىللەش، تېخنىكا ئۆزگەرتىش ۋە

گوۋۇيۈەن چوڭ تىپتىكى دۆلەت كارخانىلىرىنىڭ مالىيە ئىشلىرى ئۈستىدىكى نازارەتچىلىكنى كۈچەيتىدۇ.

دۆلەت كارخانىلىرىنى ئۆزگەرتىپ تەشكىللەش ۋە رەتكە سېلىش قەدىمىنى تېزلىتىش. ئۈستۈنلۈككە ئىگە كارخانىلارنىڭ قىيىنچىلىقتا قالغان كارخانىلارنى قوشۇۋېلىشىغا ئىلھام بېرىپ، بايلىقتىن ئۈنۈملۈك پايدىلىنىش ئىمكانىيىتىنى يارىتىش كېرەك. ئۇزاقتىن بېرى زىيان تارتىپ كېلىۋاتقان، زىياننى تۈگىتىشكە كۆز يەتمىگەن كارخانىلارنىڭ ۋەيران بولۇشىنى قېلىپلاشقان يول بىلەن ئېلىپ بېرىش، مەھسۇلاتى بازار تاپالمىغان، تىجارىتىنى داۋاملاشتۇرۇش قىيىن بولغان بىر تۈركۈم كارخانىلارنى قەتئىي بەل باغلاپ تاقىۋېتىش ۋە ئىشتىن توختىتىش كېرەك. كارخانىلارنىڭ ئارتۇق خادىملىرىنى بۆلۈپ ئورۇنلاشتۇرۇش- ئۈنۈمنى ئۆستۈرۈشنىڭ مۇھىم يولى، ھەر دەرىجىلىك ھۆكۈمەتلەر ئۇنىڭغا كۆڭۈل بۆلۈشى ۋە مەدەت بېرىشى كېرەك. سىناق نۇقتىسى قىلىنغان شەھەرلەر ۋە نۇقتىلىق كەسپلەردە كارخانىلارنىڭ قوشۇلۇپ كېتىشى، ۋەيران بولۇشى ۋە خادىملارنى قىسقارتىپ ئۈنۈمنى ئاشۇرۇشنى قوللايدىغان ئېتىبار بېرىش سىياسىتى داۋاملىق يولغا قويۇلىدۇ، بانكىنىڭ تۇرۇپ قالغان ۋە تىرىلمەيدىغان قەرز ھېسابىنى تەكشۈرۈپ كۆتۈرۈۋېتىش زاپاس فوندىنىڭ ئومۇمىي سوممىسى 40 مىليارد يۈەنگە كۆپەيتىلىدۇ. بۇ خىزمەتتە، قەرزنى تۆلەشتىن شەكلى ئۆزگەرگەن ھالدا قېچىشنىڭ ئالدىنى ئېلىپ، بانكا مۈلكىنىڭ بىخەتەرلىكىنى قوغداش لازىم. مەركەزمۇ، يەرلىك ئورۇنلارمۇ تەدبىر قوللىنىپ، كارخانىلارنىڭ قەرز يۈكىنى يېنىكلىتىشى كېرەك. «پۇل ئاجرىتىش ئورنىغا قەرز بېرىش» ۋە ئاساسىي قۇرۇلۇشنىڭ تىجارەت خاراكتېرىدىكى فوندىنى داۋاملىق دۆلەت دەسمايىسىگە ئايلاندۇرۇش كېرەك، بۇ يىل يەنە 50 مىليارد يۈەن دۆلەت دەسمايىسىگە ئايلاندۇرۇلىدۇ.

پاي تۈزۈمى ۋە پاي ھەمكارلىق تۈزۈمى ئىسلاھاتىنى پائال ۋە پۇختا ئېلىپ بېرىش. شەرتى ھازىرلانغان چوڭ، ئوتتۇرا كارخانىلاردا قېلىپلاشقان شىركەت تۈزۈمى يولغا قويۇلىدۇ، بازار ئەھۋالىغا ئاساسەن، بەزى كارخانىلارنىڭ پاي چېكىنى بازارغا سېلىپ تارقىتىشىغا يول قويۇلىدۇ، كارخانىلارنىڭ تۈزۈلمىسىنى ئۆزگەرتىشتە، ئىگىلىك باشقۇرۇش مېخانىزمىنى ھەقىقىي ئۆزگەرتىش، مەمۇرىيەت بىلەن كارخانىنى ئايرىش، دۆلەت بىلەن كارخانىنىڭ ھوقۇقى ۋە مەسئۇلىيىتىنى ئايدىڭلاشتۇرۇش، ئىچكى باشقۇرۇش تۈزۈمىنى مۇكەممەللەشتۈرۈش، ئىگىدارلىق قىلغۇچىلارنىڭ باشقۇرغۇچىلارنى تىزگىنلىشى ۋە رىغبەتلەندۈرۈشىنى كۈچەيتىپ، دۆلەت مۈلكىنى زايە بولۇشتىن ساقلاش كېرەك. كىچىك تىپتىكى دۆلەت كارخانىلىرىنىڭ سانى كۆپ، دائىرىسى كەڭ، ئىشقا ئورۇنلاشتۇرۇلغان خادىملار ناھايىتى كۆپ بولغاچقا، خەلق ئىگىلىكىدە مۇھىم ئورۇن تۇتىدۇ، ئۆزگەرتىپ تەشكىللەش، بىرلەشتۈرۈش، قوشۇۋېتىش، ئىجارىگە بېرىش، باشقۇرۇشنى ھۆددىگە بېرىش ۋە پاي ھەمكارلىق تۈزۈمىنى يولغا قويۇش، سېتىشقا ئوخشاش شەكىللەرنى قوللىنىپ، قويۇۋېتىش - جانلاندۇرۇش قەدىمىنى تېزلىتىش كېرەك. ئىگىلىك باشقۇرۇشتا ئۆز ئالدىغا ئىش كۆرۈش ھوقۇقىنى ھەقىقىي تۈردە كارخانىلارغا بېرىپ، پايدا- زىيانغا ئۆزىنى ئىگە قىلىش يولىنى تۇتۇپ، كىچىك كارخانىلارنى بازارغا تېخىمۇ جانلىق لايىقلىشالايدىغان قىلىش كېرەك. ئىسلاھاتنىڭ مۇۋاپىق شەكلىنى

تۈزۈلمىسىنى داۋاملىق ئىسلاھ قىلىپ ۋە بۇ ھەقتە ئىزدىنىپ، دۆلەت مۈلكىنىڭ باشقۇرۇلۇشىنى كۈچەيتىش كېرەك.

ئۈچىنچى، ماكرولۇق تەڭشەش - تىزگىنلەشنى داۋاملىق كۈچەيتىش ۋە ياخشىلاش

بۇ يىل خەلق ئىگىلىكىنى ماكرولۇق تەڭشەش - تىزگىنلەشتىكى ئاساسىي نىشان ئىقتىسادنىڭ ئېشىش سۈرئىتىنى 8 % قىلىش، تاۋارلارنىڭ پارچە سېتىلىش باھاسىنىڭ ئۆسۈش نىسبىتىنى 3 % ئىچىدە كونترول قىلىشتىن ئىبارەت. بۇنىڭدا سالماقلىق ئاساسىدا ئىلگىرىلەش روھى گەۋدىلەندۈرۈلدى. مۇشۇ نىشان ئەمەلگە ئاشۇرۇلسا، ئىگىلىكنىڭ يۈكسىلىش نىسبىتى يۇقىرى، پۇلنىڭ پاخاللىشىش نىسبىتى تۆۋەن بولىدىغان ئوبدان تەرەققىيات ھالىتىنى ساقلاپ قالغىلى بولىدۇ.

مەبلەغ سېلىش كۆلىمىنى مۇۋاپىق ئاشۇرۇش - خەلق ئىگىلىكىنى ئىزچىل، تېز، ساغلام تەرەققىي قىلدۇرۇشتىكى مۇھىم شەرتلەرنىڭ بىرى. بۇ يىل پۈتكۈل ئىجتىمائىي تۇراقلىق مۈلۈككە سېلىنىدىغان مەبلەغ 10 % ياكى ئۇنىڭدىن كۆپرەك ئاشۇرۇلماقچى. سېلىنغان مەبلەغنى دېھقانچىلىق، ئورمانچىلىق ۋە سۇچىلىق قۇرۇلۇشىنى، ئېنېرگىيە، قاتناش ئالاقە ۋە مۇھىت ئاسراشقا ئوخشاش ئاساسىي مۇئەسسەسە قۇرۇلۇشىنى كۈچەيتىشكە نۇقتىلىق ئىشلىتىش، يۇقىرى، يېڭى تېخنىكا كەسپلىرىنىڭ سېلىنمىسىنى ئاشۇرۇش، تېخنىكا ئۆزگەرتىشكە سېلىنىدىغان مەبلەغنىڭ نىسبىتىنى ئۆستۈرۈش، ئاھالىنىڭ ئاددىي تۇرالغۇ ئۆي قۇرۇلۇشىنى تېزلىتىش لازىم. نېگىزلىك مەبلەغنى مۇۋاپىق ئورۇنلاشتۇرۇشقا دىققەت قىلىش، ھازىر بار مۇئەسسەسەلەرنىڭ يوشۇرۇن ئىمكانىيەتلىرىنى جارى قىلدۇرۇش، قارىغۇلارچە يېڭى قۇرۇلۇش قىلماسلىق كېرەك. ئوتتۇرا ۋە غەربىي رايونلارنىڭ بايلىق مەنبەلىرىنى ئېچىشنى ۋە چوڭ - چوڭ ئاساسىي مۇئەسسەسە قۇرۇلۇشىنى قوللاش كېرەك. يېڭىدىن باشلىنىدىغان قۇرۇلۇش تۈرلىرىنى قاتتىق كونترول قىلىش، ئادەتتىكى يېڭى سانائەت تۈرلىرىنى پرىنسىپ جەھەتتە باشلىماسلىق، ھازىر ئېلىپ بېرىلىۋاتقان قۇرۇلۇشلارنىڭ بازار تېپىش ئىستىقبالىغا ئىگە، ئۈنۈمى ياخشى بولغانلىرىنى كۈچنى مەركەزلەشتۈرۈپ تېزلىتىش، كارخانىلارنىڭ ھالقىلىق ئۈسكۈنىلەرنى ۋە يۇقىرى، يېڭى تېخنىكا ئۈسكۈنىلىرىنى كىرگۈزۈشىنى قوللاش، مەھسۇلاتلارنى يېڭىلاشقا تۈرتكە بولۇش كېرەك. كەسپ سىياسىتى ئارقىلىق يول كۆرسىتىشنى ۋە ئۇچۇر ئېلان قىلىشنى كۈچەيتىش، كارخانىلارنى مەبلەغ سېلىش نىشانىنى بازار ئېھتىياجىغا قاراپ بەلگىلەشكە ۋە توغرىلاشقا يېتەكلەش لازىم. تۇرار جاي تۈزۈلمىسى ئىسلاھاتىنى پائال ئىلگىرى سۈرۈش، تۇرار جاينىڭ تاۋارلىشىشنى ئەمەلىي تەدبىرلەر بىلەن ئىلگىرى سۈرۈش، ئاھالە تۇرار جاي قۇرۇلۇشىنى ئىقتىسادنىڭ يېڭى يۈكسىلىش نۇقتىسىغا ئايلاندۇرۇش كېرەك. مەبلەغ سېلىش - مەبلەغ يۈرۈشتۈرۈش تۈزۈلمىسى ئىسلاھاتىنى چوڭقۇرلاشتۇرۇش، تۈر دەسمايىسى تۈزۈمىنى چىڭىتىش ۋە مۇكەممەللەشتۈرۈش، مەبلەغ سېلىش - مەبلەغ يۈرۈشتۈرۈش خەۋپ- خەتىرى جەھەتتىكى مەسئۇلىيەتنى كۈچەيتىش لازىم. ھەر خىل تۈرلەرنىڭ ھەممىسىدە مۇمكىنچىلىك تەتقىقاتىنى ئوبدان ئېلىپ بېرىش، سېلىنغان ھەممە مەبلەغنىڭ ئۈنۈمىگە ئەھمىيەت بېرىش كېرەك.

مۇۋاپىق قىسىش ئاساسىدىكى مالىيە سىياسىتىنى داۋاملىق يولغا قويۇش لازىم، مالىيە - ئىقتىساد ئىنتىزامىنى چىڭىتىپ، كىرىمنى كۆپەيتىپ، ئاشۇرۇپ

بىرىنچى، يېزا ئىگىلىكىنى تېخىمۇ تۇراقلاشتۇرۇش ۋە كۈچەيتىش

يېزا ئىگىلىكى ئومۇمىي ۋەزىيەتكە ئالاقىدار ئىش، ئۇدا بىر نەچچە يىل مول ھوسۇل ئېلىنغانلىقىغا، يېزا ئىگىلىك مەھسۇلاتلىرى بىلەن تەمىنلەشنىڭ يېتەرلىك بولۇۋاتقانلىقىغا قارىماي، يېزا ئىگىلىكىنى بوشاشتۇرۇپ قويۇشقا ھەرگىز بولمايدۇ. بۇ يىل داۋاملىق ئۇنۇملۇك تەدبىر قوللىنىپ، يېزا ئىگىلىكىدىن يەنە ئوبدان ھوسۇل ئېلىشقا ھەقلىق كاپالەتلىك قىلىپ، دېھقانلارنىڭ كىرىمىنى تېرىشىپ ئاشۇرۇپ، يېزىنىڭ ئىجتىمائىي تىنچلىقىنى ساقلاپ قېلىش كېرەك. ئاشلىقنىڭ ئومۇمىي ھوسۇلىنى 492 مىليون 500 مىڭ تونىدا، پاختىنىڭ ئومۇمىي ھوسۇلىنى 4 مىليون توننىدا تۇراقلاشتۇرۇش كېرەك. بازار ئارقىلىق يول كۆرسىتىپ، يېزا ئىگىلىك قۇرۇلمىسىنى تەڭشەش ۋە سەرخىللاشتۇرۇش، ئاشلىق ئىشلەپچىقىرىشىنى بوشاشتۇرۇپ قويماسلىق بىلەن بىرۋاقتتا، چارۋىچىلىقىنى، سۇ مەھسۇلاتچىلىقىنى ۋە ئورمانچىلىقىنى پائال راۋاجلاندۇرۇش، يېزا ئىگىلىكىنىڭ يۈقىرى ھوسۇللۇق، ئەلا سۈپەتلىك، يۇقىرى ئۇنۇملۇك بولۇشىنى نىشانلىغان تەرەققىياتىنى ئىلگىرى سۈرۈش كېرەك. يېزا ئىگىلىكىنى كەسىپلەشتۈرۈش يولى بىلەن باشقۇرۇش ئىشىنى پائال ۋە پۇختا تەرەققىي قىلدۇرۇپ، ئوبوروت يوللىرىنى كېڭەيتىپ، يېزا ئىگىلىك مەھسۇلاتلىرىنى ئىشلەپچىقىرىش، پىششىقلاپ ئىشلەش ۋە سېتىش ھالقىلىرىنىڭ ئورگانىك بىرىكىشىنى ۋە بىر - بىرىگە تۇرتكە بولۇشىنى ئىلگىرى سۈرۈپ، دېھقانلارنى ئىشلەپچىقىرىشتىن پايدا كۆرۈش ئىمكانىيىتىگىلا ئەمەس، بەلكى پىششىقلاپ ئىشلەش ۋە سېتىش ھالقىلىرىدىكى مەنپەئەتتىن بەھرىمەن بولۇش ئىمكانىيىتىگمۇ ئىگە قىلىش كېرەك. يېزا ئىگىلىك - قوشۇمچە كەسىپ مەھسۇلاتلىرىنى پىششىقلاپ ئىشلەش ئىشىنى راۋاجلاندۇرۇشتا، قارىغۇلارچە «كىچىك ھەم مۇكەممەل» قىلىش كۆزلەنگەن تەدبىر قوللىنىپ، قارىغۇلۇشنى ئېلىپ بېرىشتىن ساقلىنىش كېرەك. يېزا ئىگىلىكىدە پەن - تېخنىكىغا تايىنىپ مەھسۇلات ئاشۇرۇش ئىمكانىيىتى ناھايىتى زور، يېزا ئىگىلىك پەن - تېخنىكا خادىملىرىنىڭ ئاكتىپلىقىنى جارى قىلدۇرۇش، دېھقانلارغا قارىتىلغان ئەمەلىي تېخنىكا تەربىيىسىنى كۈچەيتىش، ئەلا سورتلۇق ئومۇملاشتۇرۇش، ئىشلەپچىقىرىش، پىششىقلاپ ئىشلەش، زاپاس ۋە يېڭى پېتى ساقلاش قاتارلىق جەھەتلەردىكى ئىلغار، ياراملىق تېخنىكىنى ئومۇملاشتۇرۇش كېرەك. «ئاساسىي ئوزۇق»قا ئۆلكە باشلىقى مەسئۇل بولۇش تۈزۈمىنى، «كۆكتات ۋە قوشۇمچە يېمەكلىكلەر»گە شەھەر باشلىقى مەسئۇل بولۇش تۈزۈمىنى قەتئىي داۋاملاشتۇرۇش ۋە مۇكەممەللەشتۈرۈش كېرەك. ئاشلىق سېتىۋېلىش- سېتىش تۈزۈلمىسىنى ئىسلاھ قىلىش - بۇ يىلقى چوڭ بىر ئىش، ئۇنى يولغا قويۇش ئىشىنى كۆڭۈل قويۇپ ئۈيۇشتۇرۇش كېرەك. ئاشلىقنى قوغداش باھاسى بويىچە سېتىۋېلىش سىياستىدە چىڭ تۇرۇش لازىم.

يېزا ئىگىلىكىنىڭ ئاساسىي مۇئەسسەسە قۇرۇلۇشىنى داۋاملىق كۈچەيتىش كېرەك. سۈچىلىق قۇرۇلۇشىدا ھەر يەرنىڭ شەرت - شارائىتىنى ئاساس قىلىپ، مۇھىم نۇقتىنى گەۋدىلەندۈرۈپ، جەنۇبتا كەلكۈندىن نۇقتىلىق مۇداپىئە كۆرۈش، شىمالدا قۇرغاقچىلىققا نۇقتىلىق قارشى تۇرۇش كېرەك. چوڭ - چوڭ دەريا - كۆللەرنى تىزگىنلەش ئىشىنى كۈچەيتىپ ۋە كەلكۈندىن مۇداپىئە كۆرۈش قۇرۇلۇشىنى ئوبدان ئىلىپ بېرىپ، ئوتتۇرا ۋە كىچىك دەريا ئېقىنلىرىنى راۋاناشتۇرۇپ، كەلكۈندىن بىخەتەر ئۆتۈشكە كاپالەتلىك قىلىش لازىم. ئۇچ بوغۇز قۇرۇلۇشىنى ۋە ئۇنىڭ ئاھالە كۆچۈرۈش خىزمىتىنى داۋاملىق ئوبدان ئىشلەش لازىم. مەملىكىتىمىزنىڭ سۇ بايلىقى قىس، سۇ بايلىقىنى ئاسراش، مۇۋاپىق ئېچىش ۋە ئۈنۈمدىن ئۈنۈملۈك پايدىلىنىشقا ئىنتايىن ئەھمىيەت بېرىش لازىم. سۇ بايلىقىنى باشقۇرۇشنى ئىسلاھاتنىڭ مۇھىم نۇقتىسى. مەركەز 3 يىلدەك ۋاقىت سەرپ قىلىپ، ئىسلاھ قىلىش، ئۆزگەرتىپ تەشكىللەش، تېخنىكا ئۆزگەرتىش ۋە باشقۇرۇشنى كۈچەيتىش ئارقىلىق، زىيان تارتىپ كېلىۋاتقان چوڭ، ئوتتۇرا تېپتىكى دۆلەت كارخانىلىرىنىڭ زور كۆپچىلىكىنى قېيىن ھالەتتىن قۇتۇلدۇرۇش، مۇشۇ ئەسىرنىڭ ئاخىرىغىچە چوڭ، ئوتتۇرا تېپتىكى دۆلەت تايانچ كارخانىلىرىنىڭ زور كۆپچىلىكىنى زامانىۋى كارخانا تۈزۈمىنى دەسلەپكى قەدەمدە ئورنىتىش ئىمكانىيىتىگە ئىگە قىلىش لازىم، دەپ ئوتتۇرىغا قويىدى. دۆلەت كارخانىلىرى ئىسلاھاتنىڭ يېتەكچى ئىدىيىسى ۋە ئاساسىي فاكتورى مۇندا: بىرىنچى، دۆلەت كارخانىلىرىنىڭ ئىسلاھاتنى ئىقتىسادىي تۈزۈلمە ئىسلاھاتنىڭ ئاساسىي ھالقىسى قىلىش، زامانىۋى كارخانا تۈزۈمىنى ئورنىتىشنى نىشان قىلىش، كارخانىنىڭ ئىگىلىك باشقۇرۇش مېخانىزمىنى چىندىن ئالماشتۇرۇش؛ ئىككىنچى، تۇرگە ئايرىپ يېتەكچىلىك قىلىش يولىنى تۇتۇپ، پۇتكۈل دۆلەت ئىقتىسادىنى ياخشىلاشنى ئاساس قىلىپ، «چوڭلىرىنى تۇتۇش- كىچىكلىرىنى قويۇۋېتىش»، دۆلەت كارخانىلىرىنى ئىستراتېگىيىلىك ئۆزگەرتىپ تەشكىللەش يولىنى تۇتۇش؛ ئۈچىنچى، «ئۇچۇقە پايدىلىق بولۇش» ئۇلۇچمى بويىچە ئومۇمىي مۇلۇكچىلىكنىڭ كۆپ خىل رېئاللىششى شەكىللىرىنى تېپىش ۋە تەرەققىي قىلدۇرۇش، تۆتىنچى، ئىسلاھاتنى ئۆزگەرتىپ تەشكىللەش، تېخنىكا ئۆزگەرتىش ۋە باشقۇرۇشنى كۈچەيتىش بىلەن بىرلەشتۈرۈش؛ بەشىنچى، ئۆزئارا قوشۇلۇپ كېتىشكە ئىلھام بېرىش، ۋەيران بولۇشنى قېلىپلاشتۇرۇش، ئىش ئورنىدىن قالغانلارنى بۆلۈپ ئورۇنلاشتۇرۇش، خادىملارنى قىسقارتىپ، ئۈنۈمنى ئاشۇرۇش ۋە قايتىدىن ئىشقا ئورۇنلاشتۇرۇش قۇرۇلۇشىنى ئېلىپ بېرىش؛ ئالتىنچى، ئىجتىمائىي كاپالەت تۈزۈمىنى ئورنىتىش مۇھىم نۇقتا قىلىنغان يۇرۇشلۇق ئىسلاھاتنى ئىلگىرى سۈرۈش. ئىسلاھاتنىڭ مۇشكۈللۈكىنى ۋە تەخىرسىزلىكىنى تولۇق مۆلچەرلىشىمىز، شۇنىڭ بىلەن بىللە ئىسلاھاتنىڭ پايدىلىق شەرتلىرىنمۇ كۆرۈشىمىز لازىم. ھازىر ماكرولۇق ئىقتىسادىي مۇھىت بىر قەدەر ياخشى، ئىشەنچ تۇرغۇزۇپ، قەتئىي ھەم پۇختا تەدبىر قوللىنىپ، دۆلەت كارخانىلىرىنىڭ ئىسلاھاتنى ئوبدان ئېلىپ بېرىش، ئۇنۇمنىڭ ئېشىشىنى ئىلگىرى سۈرۈش يولىدا تىرىشچانلىق كۆرسىتىش كېرەك.

نۆقتىلىق كەسىپلەر ۋە نۆقتىلىق كارخانىلارنىڭ ئىسلاھاتنى ۋە تەرەققىياتىنى ئىلگىرى سۈرۈش. توقۇمىچىلىق كەسپىنى بۆسۈش ئېغىزى قىلىپ، قېينىچىلىقتا قالغان كەسىپلەرنىڭ ئىسلاھاتنى چوڭقۇرلاشتۇرۇشىغا ۋە زىيانىنى توڭگىتىپ، قېيىن ھالەتتىن قۇتۇلۇشىغا تۆرتكە بولۇش لازىم. بۇ ئىش دەسلەپكى قەدەمدە ئۇنۇمگە ئىگە بولغاندىن كېيىن، ئاندىن قورال - ياراغ، ماشىنىسازلىق كەسىپلىرىگە ئوخشاش قېينىچىلىقتا قالغان باشقا كەسىپلەرگە كېڭەيتىلىدۇ. نۆقتىلىق چوڭ كارخانىلارنى ياخشىلاش - دۆلەت ئىقتىسادىنىڭ ئومۇمىي ئۇنۇمىنى ياخشىلاشتا مۇھىم رول ئوينايدۇ. بەزى مۇھىم كەسىپلەر ۋە ھالقىلىق ساھەلەردە چوڭ تېپتىكى كارخانىلار گۇرۇھىنى تەشكىللەپ، ئىچكى- تاشقى بازارلاردا رىقابەتلىشىش ئىقتىدارىنى ئاشۇرۇشقا ئىلھام بېرىلىدۇ. كارخانىلار گۇرۇھىنى راۋاجلاندۇرۇشتا، بازار ئارقىلىق يول كۆرسىتىپ بېرىشتە چىڭ تۇرۇپ، تارماقلاشماسلىق، رايونلارنىڭ ۋە مۇلۇكچىلىكنىڭ چەك - چېگرىسىنى بۆلۈپ تاشلاپ، كۈچلۈكلەرنىڭ ئۆزئارا بىرلىشىشىنى قوللاش، ئۇستۇنلۇك جەھەتتە بىر - بىرىنى تولۇقلاشنى ئىشقا ئاشۇرۇش، گۇرۇھنى ئاددىي يول بىلەن ئەپلەپ - سەپلەپ قۇراشتۇرۇشنىڭ ۋە كۆلىمىنى قارىغۇلارچە كېڭەيتىۋېتىشنىڭ ئالدىنى ئېلىش كېرەك.

مۇۋاپىق قىسىش ئاساسىدىكى مالىيە سىياسىتىنى داۋاملىق يولغا قويۇش لازىم. مالىيە - ئىقتىساد ئىنتىزامىنى چىڭىتىپ، كىرىمنى ئاشۇرۇپ چىقىمنى تېجەشكە تىرىشىش، قەرز كۆلىمىنى تىزگىنلەش، مالىيىدىكى قىزىل رەقەمنى داۋاملىق ئازايتىش كېرەك. باج باشقۇرۇش ھوقۇقىنى چىڭىتىپ، باجنى قانۇن بويىچە ئىدارە قىلىشنى كۈچەيتىش، باج ئىلىش- باشقۇرۇش ئىشىنى كۈچەيتىش باج ئوغرىلىنالارغا، باج تاپشۇرۇشتا ئالدامچىلىق قىلغانلارغا قاتتىق زەربە بېرىش، باج قەرزىنى ئېنىقلاپ، باج كىرىمىنىڭ زايە بولۇپ كېتىشىنى ئازايتىش لازىم. مالىيە باج تۈزۈلمىسى ئىسلاھاتىنى داۋاملىق چوڭقۇرلاشتۇرۇپ، تاپاۋەت ببجى تۈزۈمىنى مۇكەممەللەشتۈرۈش، ئىستېمال ببجىنى تەڭشەش، مىراس ببجى ئىلىش لازىم. كىرىم تەقسىماتىدىكى نامۇۋاپىقلىق مەسىلىسىنى ھەل قىلىشقا ئەھمىيەت بېرىش لازىم. بوغالتىرلىق تۈزۈمىنى ساغلاملاشتۇرۇش، كارخانىنىڭ مالىيە ئىشلىرىنى باشقۇرۇشنى كۈچەيتىش، مۇپەتتىشلىك نازارەتچىلىكىنى كۈچەيتىش، ھەر خىل شەكىلدىكى قالايمىقان سېلىق سېلىش، قالايمىقان ھەق ئېلىش ۋە قالايمىقان جەرىمانە قويۇشنى قاتتىق چەكلەش كېرەك. كىرىمگە قاراپ چىقىم قىلىش فاكتىنى ئۆزگەرتىپ، مالىيە چىقىمىنى قاتتىق ئىگىلەش كېرەك. ئاشلىقنىڭ خەۋپ - خەتىرى فوندىنى، قايتا ئىشقا ئورۇنلاشتۇرۇش ۋە قىينىچىلىقنى ھەل قىلىش مەبلىغىنى مۇۋاپىق كۆپەيتىش لازىم. ھازىر نۇرغۇن جەھەتتە بۇزۇپ - چېچىپ ئىسراپچىلىق قىلىش ئەھۋاللىرى قايتا - قايتا چەكلەنگىنگە قارىماي داۋاملىشۋاتىدۇ، بەزى جەھەتلەردە ھەتتا بارغانسېرى ئەۋج ئېلىپ، ئاممىنىڭ قاتتىق نارازىلىقىنى قوزغاۋاتىدۇ. دۆلەتنى تەرىشچانلىق - ئىقتىسادچىللىق بىلەن گۈللەندۈرۈش، ھەممە ئىشنى تېرىشچانلىق - ئىقتىسادچىللىق بىلەن ئېلىپ بېرىش فاكتىنى قەتئىي ئىزچىللاشتۇرۇش، بۇزۇپ - چېچىپ ئىسراپچىلىق قىلىشقا قارشى تۇرۇش، بەدخەجلىك قىلىپ راھەت - پاراغەتكە بېرىلىش شاملىنى توسۇش لازىم.

مۇۋاپىق قىسىش ئاساسىدىكى پۇل سىياسىتىنى داۋاملىق يولغا قويۇش، پۇل مۇئامىلىسىنى تەڭشەش - تىزگىنلەش ئۈسۈلىنى ياخشىلاش، ۋاقتى - ۋاقتىدا ئاز - ئازدىن مۇۋاپىق تەڭشەپ تۇرۇشقا ئەھمىيەت بېرىش كېرەك. قەرز پۇل قۇرۇلمىسىنى سەرخىللاشتۇرۇپ، چوڭ ۋە ئوتتۇرا تېپتىكى دۆلەت كارخانىلىرىنىڭ ئىسلاھاتى ۋە تەرەققىياتىنى قوللاش، كىچىك تېپتىكى دۆلەت كارخانىلىرىغا ۋە باشقا مۇلۇكچىلىكتىكى كارخانىلارغا بېرىلىدىغان قەرز پۇلنى مۇۋاپىق كۆپەيتىش، ئىقتىسادىي قۇرۇلمىنى تەڭشەشكە تۆرتكە بولۇش كېرەك. بۇ يىلقى پۇل مۇئامىلە تۈزۈلمە ئىسلاھاتىنىڭ مۇھىم نۇقتىسى جۈڭگو خەلق بانكىسىنىڭ پۇل مۇئامىلىسىنى تەڭشەش - تىزگىنلەش ۋە نازارەت قىلىش - باشقۇرۇش سىستېمىسىنى مۇكەممەللەشتۈرۈش ۋە كۈچەيتىش، دۆلەت سودا بانكىسىنى مەركەزلەشتۈرۈپ، بىر تۇتاش باشقۇرۇشنى كۈچەيتىش، رايون خاراكتېرلىك سودا بانكىلىرىنى ۋە شەھەر سودا بانكىلىرىنى قەدەم - باسقۇچلار بويىچە راۋاجلاندۇرۇش، شەھەر - يېزا ئامانەت - قەرزكوپېراتىپلىرىنىڭ ئىسلاھاتىنى چوڭقۇرلاشتۇرۇش، ئاكسىيىنى نازارەت قىلىش ۋە باشقۇرۇش سىستېمىسىنى راۋاناشتۇرۇش ۋە مۇكەممەللەشتۈرۈشتىن ئىبارەت. كارخانىلارنىڭ پاي چېكى ۋە زايوم تارقىتىشى مۇلۇك تەقسىماتىنى سەرخىللاشتۇرۇش، ئىگىلىك باشقۇرۇش مېخانىزمىنى ئۆزگەرتىشنىڭ مۇھىم ئۇسۇلى، مەبلەغ توپلاشنىڭ مۇھىم يولى، ئۇنى قائىدىگە قاتتىق ئەمەل قىلىپ ئېلىپ بېرىش ھەمدە چوڭ

(ئاخىرى 5 - بەتتە)

نەجات ھوشۇر سىزغان

باھار ناخشىلىرى

مۇھەممەتجان راشىدىن

باھارغا باھار قوشتى ئېتىزلىرىڭ
دېھقىنىم، سەن سېغىنغان مېھمان كەلدى،
گۈزەللىك دۇنياسىدىن بىرخان كەلدى.
كەلگەن يار قەدىرداندۇر، تۆزى ئىزدەپ
قولدا يەنە سۇمبۇل، رەيھان كەلدى.

باھارغا سەندىن ئارتۇق مېھرىبان يوق،
تۆتۈپ بەر ئالقىنىڭنى سۆيۈپ قويسۇن.
ئېيتىپ قوي كۆزگىلەرگە، يامغۇرلىرى
يايىپىشىل مايسىلارنى يۇيۇپ قويسۇن.

باھارغا سۆيۈملۈكتۇر جىمى مۇلكۈڭ،
چىلاندى چىگىتلىرىڭ مۇھەببەتكە.
مايسىلار ئۇنۇپ چىقتى قاتار - قاتار،
كىرگەندەك ئۇرۇقلىرىڭ خۇددى گەپكە.

باھارغا باھار قوشتى ئېتىزلىرىڭ،
سەن بىلەن گۈل ئۈستىگە گۈل كەلتۈرۈپ.
بارچىدىن ساڭا ئامراق باھار شۇڭا
كېلىدۇ سېنى ئالغا يۈكسەلدۇرۇپ.

سەن ئېيتقان ناخشىلارغا قوشلىرى جۆر،
سەن تارتقان چۆگىلەردىن سۆيۈندى ئۇ.
سەن سۇرگەن خىياللاردەك گۈزەللىشىپ
قولۇڭدا پەرى سۆيەت كېيىندى ئۇ.

قۇچاقلاپ باھار سېنى، سەن باھارنى،
بېھايان تەبىئەتنۇ ئاپتى ۋىسال.
ئېلىپ چىق كەتمىسىگى، توغان سېلىپ
چاڭقىغان ئېتىزلارغا سۇ ئاچمىز.
كاككۇكلار ئاۋازىنى تىكشاپ تۇرماي
ناخشا ئېيت، بىزمۇ ئاڭا ئۈن قاتمىز.

زەڭ قويۇپ تۇرماقتىدۇر زېمىن بىزگە،
گۈل تەرمەي گۈل قىسارمۇ باھاردا؟ دەپ.
ئاي بىزدىن ئەنسىرەيدۇ: كۈن چىققىچە
ياتارمۇ يەنە ئۇخلاپ سەھەردە؟ دەپ.

دەرەخلەر پىچىرلاشتى خۇشاللىقتا
بىز كۆچەت تىكىپ ئۆستۈن يانغان كۈنى.
يەنە بىر توي قىلغاندەك بولدۇق بىزمۇ
بىنەمدىن يېڭى ئۆستەڭ ئالغان كۈنى.

مايسىلار بىزگە ئامراق بولۇپ قالدى،
قۇتلىشىپ قۇشلار ئۈچتى بېشىمىزدا.
ھاياتنى ھالال يولدا بېسىپ كەلدۇق،
ھەر باھار كەتمەن تۇردى قېشىمىزدا.

ئالماڭ قىلىپ قويدى باھار سېنى،
ئاناڭغا ئوخشاپ كەتتى ئۆشچانلىقىڭ.
مەدەنىي ئېتىخارنى ئۇلغايتقانمۇ
باھاردا يېگۈزاشتىن پىشقانلىقىڭ.

سەن كەبى تەبىئەتنى سۆيمەي تۇرۇپ
لۈتنى بويغانلار لېۋەن ئەمەس.
كەتمەڭمۇ كۇن تۇردا قانچە-ئۆڭۇپ،
ئۆلسەڭمۇ جانغا يەنە باھار كەلدى،
ئېچىۋەت، گۈلۈم، ئەمدى دېرىزەڭنى،
بېرىدۇ گۈزەللىكنى باھار ساڭا،
يۈيۈۋەت يۈزىڭدىكى يالغان مەڭنى.

دوستلارغا

ئاۋۇت نىياز

بۈگۈن نورۇز «ئەسسالام» دەپ
كەل دوستلىرىم كۆرۈشەيلى.
دىلدا كۆكلەپ ئىزگۈ تىلەك،
چاچقۇ بولسۇن كۈلكە - چېچەك.
مۇھەببەتكە قانسۇن يۈرەك،
ھايات پەيزىن سۈرۈشەيلى.

غالىپ كۆيلەر قۇچسۇن كۆكنى،
پېشىللىقنى كۆيلىشەيلى.
تاغ سۈيىدەك ئاقسۇن شادلىق،
بەخت بىزگە باقتى تاتلىق،
ياغسۇن ئەلگە بايا‌شاتلىق،
شۇ توغرىدا سۆزلىشەيلى.

زېمىننىڭ تويى

(نەسر)

ئەنەيتۇللا قۇربان

نورۇز - يېڭى كۈننىڭ باشلىنىشى، يېڭى ھاياتنىڭ قەدەم ئېلىشى، يېڭى كۆينەك مەرغۇللىنىشى؛ زېمىننىڭ جانلىنىشى، ياسىنىشى؛ ئۇ يېڭى باھارنىڭ تىنىقى، تەبىئەتنىڭ تەبەسسۇمى.

نورۇز تاغلارنىڭ يېشىل تون يېپىنىشى، دەريالارنىڭ ئويناقلىشى، ئورمانلارنىڭ تارىنىشى، بوستانلارنىڭ ياسىنىشى؛ ئېتىزلارنىڭ مەخمەل ئىچدە كۆلىشى؛ ئېرىقلارنىڭ - جىرالارنىڭ يايرىشى؛ ئۇ - تەبىئەت مۇڭى، ھەسرىتىنىڭ تۆكۈلۈشى، تەبىئەت سىرلىرىنىڭ ئېچىلىشى، شېرىن تۇيغۇلارنىڭ چېچەكلىشى.

نورۇز - باھار نۇرلىرىنىڭ تارام - تارام چېچىلىشى، باھار تىنىقىنىڭ ئۇرۇلۇشى، باھار ھىدىنىڭ گۈپۈلدىشى؛ ئۇ - باھار ئاپتېمبىنىڭ سېپىلىشى، باھار تۇيغۇسىنىڭ ھەر دىلغا، ھەر قەدەمگە، ھەر بىر سادا ھەم تىنىق كۆزلەرگە، ئارزۇ - ئىستەككە تەلپۈنۈشى...

شۇنى سېزىۋاتامسەنكىن بۇرادەر، نورۇز زېمىن قۇچقىدا ياشىرىدۇ، كۈلىدۇ. ئېرىقلار، كۆللەردە جىلۋە قىلىدۇ، چىمەن، چېچەكلەردەكۈلىدۇ؛ باغدا - ئورماندا ئويناپ يۈرىدۇ. شۇنداق، چۈنكى ئۇ باھارنىڭ ئەلچىسى، يېشىللىقنىڭ ئىجادچىسى، يېڭى ھاياتنىڭ ئانىسى.

شۇڭا دەيمەن: نورۇز زېمىن بىلەن، تاغلار بىلەن، دەريالار بىلەن، ئورمانلار بىلەن ھەمدە مېھر - مۇھەببەت، مېھنەت بىلەن يارالغان زىننىتى، ھەممىتى بىلەن مەڭگۈ كۆكىرىدۇ، ياشىرىدۇ. چۈنكى نورۇزنىڭ ئۇلى مۇشۇ تۇپراقتا، نورۇزنىڭ قامىتى ھەيۋەتلىك تاغلاردا، نورۇزنىڭ گۈزەللىكى كۈجۇم - كۆجۇم مەھەللىدە، باغلاردا، نورۇزنىڭ ئېتىبارى ۋە ھۆرمىتى ياشتا - قېرىدا، بۇۋاي - مومايدا ھەتتا تىلسىز، ئايافسىز بۇدرۇق بۇۋاقتا. نورۇزنىڭ داستانلىرى دەريادا، كۆلدە. نورۇزنىڭ بوستانلىرى ئېتىزدا، چۆلدە، نورۇزنىڭ خسلەتلىرى، خاسىيەتلىرى دىلدا - كۆكۈلدە. شۇنداق، نورۇز كۆينىنىڭ بۇلقىغى يۈرەك، نورۇز گۈلىنىڭ يېلتىزى يۈرەك، نورۇز مېھنىتىنىڭ، ئېمىتىنىڭ ېبغىشى يەنە شۇ يۈرەك. شۇڭا نورۇز بىلەن ئادەملەر قوشناق، نورۇز بىلەن ئادەملەر سىرداش، تەقدىرداش. بىر - بىرىگە سېغىنىدۇ، ئۆز - ئارا ھىدلىشىدۇ. ئۇلار بىر - بىرىگە كۆيۈشىدۇ، كۆيۈنىدۇ. ئۇلار بىر - بىرىگە تەۋىنىدۇ، ئىنتىلىدۇ، بىرلىشىدۇ.

ھەي بۇرادەر، شۇڭا نورۇز باھاردىن شەپە بېرىپ كەلگەندە قۇچقىقىنى ئاچ! نورۇزلۇق ئۇچۇن، ئۇنىڭ شادىيانىسى، ئەۋجى ئۇچۇن تۇلپارلارنى باق؛ تۇلپارغا ئوخشاش چاپ؛ نورۇزنىڭ قىممىتى ئۇچۇن، ئۆزۈڭنىڭ قىممىتى ئۇچۇن، يۈرتۇڭنىڭ بەخت - تەلەي، ئامىتى ئۇچۇن چېلىشىش؛ ئىسلاھات دۇنياسىدا سەنمۇ بىر يۈلتۇز بولۇپ چاقنا. نورۇزنىڭ ئارمانلىرى ئۇچۇن سەنمۇ ھەر سەپتە كاراپتەك ئۆزۇپ، سامالارنى شۇڭقاردەك كېزىپ، شان - زەپەر مېدالىنى ئال. شۇنداق، نورۇز ئۇچۇن شەرىپىڭنى ئالەم ئارا چاچ، شۇنداق قىل قەرىنداش، نورۇزۇڭنى، نورۇز كۈنۈڭنى، يېڭى كۈنۈڭ، يېڭى ئىزنىڭنى قەدىرلە. چۈنكى بۇ قوياشنى رام قىلىدىغان چېغىڭ، ئايىنى - يۇلتۇزنى لال قىلىدىغان چېغىڭ، زېمىنىڭنى توزدەك تۆزەپ، ھاي - ھاي قىلدىغان چېغىڭ. يۇرىكىڭنى ئويغىتىدىغان، قانلىرىڭنى قاينىتىدىغان، ھەممىنى يېگىدىن يارىتىدىغان چېغىڭ...

نورۇز تەبىئەتنىڭ قوۋزاق تاشلىشى، ئۇ ھاياتنىڭ سېخىيلارچە قەدەم تاشلىشى، ئۇ كىشلەردىن ئېلىش ئۇچۇن ئەمەس، كىشلەرگە بېرىش ئۇچۇن كېلىدۇ، ئۇ ياشىنىتىش ئۇچۇن، يارىتىش ئۇچۇن، يايرىتىش ئۇچۇن كېلىدۇ. شۇڭا ئەجدادىمىز ئۇنىڭ كېلىشىنى ھاياتنىڭ يېڭى كۈنى قىلدى؛ خۇددى توي بولغاندەك، تاپقىنى گۈل كەلتۈردى، تاپالمىغىنى بىر باش پىياز، تاپقىنى قوي ئۆلتۈردى، تاپالمىغىنى چۆجە خوراز. شۇنداق، نورۇز ئۆملۈكنى، ئىناقلىقنى، ساددىلىق، سەمىمىيلىكنى تىلەيدىغان بايرام، نورۇز گۈللىنىشنى، شاد - خۇراملىقنى ئىستەيدىغان بايرام.

شۇنداق بۇرادەر، نورۇزغا سورۇن تۇزۇپ بەر. تۇلپار توقۇپ، شېئىر - داستانلار ئوقۇپ بەر. ئۇنىڭغا يۇرىكىڭدىن ئۇرغىغان ناخشىلىرىڭنى ئېيتىپ بەر...

نورۇزنى قەدىرلە قېرىنداش، چۈنكى ئۇ ئۇغۇلغان كۈنۈڭ، نورۇزنى قۇچاقلا بۇرادەر، نورۇزغا سىگنىپ كەت! چۈنكى ئۇ سېنىڭ شادلىق بايرىمىڭ، زېمىنىڭ ياشىرىشى، يۇرىكىڭنىڭ شادلىنىشى، كۆلۈشى. خسلەتلىرىڭ ئۇچۇن، تەقدىرىڭ، ئارمانلىرىڭ ئۇچۇن كۆلۈشى. نورۇز - تاغلىرىڭنىڭ، دەريالىرىڭنىڭ، ئېتىزلىرىڭ، دالالىرىڭنىڭ، ئارزۇلىرىڭ، ئارمانلىـ

بىهايان تەبىئەتمۇ تاپتى ۋىسال.
دېھقىنىم، يوشۇرمايمەن شادلىقىمنى،
بۇ باھار سېنى يەنە قىپتۇ خۇشال!

مەن باھار بولاي دېسەم...

مەن باھار بولاي دېسەم، سۇلىرىم يوق
باغۋەنلەر باغلىرىغا باشلايدىغان.

يۇيۇۋەت يۈزىڭدىكى يالغان مەڭنى،

پەسىللەر ئۆتۈۋەرسۇن قاتارلىشىپ،
ياشايلى بىزمۇ لوقمان ياشىغاندەك.
ياسانسۇن ھەر كۈن بىزنىڭ قولىمىزدا
خۇددى ئۆز ئۆيىمىزنى ياسىغاندەك.

باھاردىن تۇغۇلغان خىياللار

ئابلىز ئوسمان

1

نورۇز بوۋا،
خوش كېلىپسەن!
قوللىرىڭدا يەنە شۇ گۈللەر،
كۆزلىرىڭدە يەنە شۇ يامغۇر،
يۈزلىرىڭدە ئاشۇ كۈلكىلەر...

يوقمۇ بىزگە باشقا سوۋغىتىڭ؟
قوبۇل ئەتكىن،
بۇدەم سوۋغات قىلايلى ساڭا،
ئۆزىمىز ياراتقان،
دۇنياغا تاراتقان،
يېڭى باھارنى!

2

سەن باھارنى كۆرگەنمۇ؟
چاقنايدۇ ئەنە،
بوراندىكى پەرۋازدا،
تاغدەك مەزمۇت ئاۋازدا.

باھار نە قىلسۇن؟
كىچىككىنە كۆلچەكتە،
ئۈزۈپ يۈرگەن جۈپ غازدا!

3

ئانا بولدى تەبىئەت شۇدەم،
باھار تۇغدى گۈللەرنى قايتا.
جان-جانىۋار شاد، ئادەملەرمۇ ھەم،
ئىللىق سېزىم ئۇچار ھەر جايدا.

تاغلار شېئىر يازار خىيالچان،
ئۆركەشلەيدۇ مىسرالار ھەرئان.
قۇشلار قىلار دېكلاماتسىيە،
ئوقار قانماي ھەم تەكلىماكان.

شۇنداق، باھار ئانىمىز بىزنىڭ،
قۇچاقلايلى مۇھەببەت بىلەن.
مۇھەببەتتە كۆكلىسۇن دۇنيا،
مۇھەببەتتە ياشنىسۇن ۋەتەن!

ئېھ، باھارنىڭ ئىللىق شامىلى

ئەنۋەر ئابلەت

ئېھ، باھارنىڭ ئىللىق شامىلى،
يۈرىكىمگە ياقىسەن ئەجەب.
يېشىللىققا پۈركىنەر ئالەم،
مېھرىڭ بىلەن گىياھلار كۆكلەپ.

بار سېنىڭدە ئانامنىڭ ھىدى
ھەم دادامنىڭ يۈرەك تىۋىشى.
ماڭا پاناھ نەمخۇش تۇپراقنىڭ
سەندە ئۆسۈپ، ياشناپ كۆكلىشى.

بار سېنىڭدە مۇقەددەس كۈيلەر،
تەبىئەتكە بولغان، پاك مېھىر.

سۆيۈپ ئۆتسەڭ بارچە جانلىقنى،
ۋۇجۇدىغا تۇلار كۈچ - سېھىر.

ناخشاڭ بىلەن كۆكلەيدۇ بىخلار،
مېھرىڭ بىلەن ئاقىدۇ ئەگىز.
گۈل - چېچەككە كۆمۈلەر باغلار،
سۆيۈندۈرۈپ دىللارنى چەكسىز.

ئېھ، باھارنىڭ ئىللىق شامىلى،
تىنىقى سەن ئانا تۇپراقنىڭ.
تېمىسى سەن باھارنى كۈيلەپ
شائىر ئېيتقان ناخشا - قوشاقنىڭ.

ئۇيغۇر مەخسۇس بەتلەر بۆلۈمى
مۇھەررىرلەر: ھاجى مۇھەممەت
ئابلىمىت ئابدۇكېرىم
تېلېفون: 5818200 ئارقىلىق 3332

باش باھار

غالىپ ياقۇپ (باشلانغۇچ مەكتەپ ئوقۇغۇچىسى) فوتوسى

باھار ھەققىدە غەزەللەر

ئابدۇرېھىم مۇھەممەت

1

كېلەي باغلار بۇگۈن بەھرىڭ ئۈچۈن كۆكتىن سەھەر باشلاپ،
چېچەك يوق چانمىسۇن شاخلار چۈشەي گۈلرەڭ ھۈكەر باشلاپ.

بۆشۈكلەر تەۋرىگەن ئايۋان قېنى ئەللەيچى ياش چوكان؟
باھار سۆيگەن ئېتىزلارغا ئېلىپ كەتتى خەۋەر باشلاپ

ئۈگەت قۇشلارنى ھويلاڭغا ئېسىپ شاخقا قاپاق، دېھقان
قىزىڭ كەلسە بولۇر ئەمەك «يامان» نەۋرەڭنى گەر باشلاپ.

باھار ئىزدەپ باراي سەھرا سېنىڭ شۇھال - سىياقىڭدىن
كۈلۈپ كەتسۇن قاقاس روھلار يېشىل نۇردىن پەنەر باشلاپ.

2

سېنىڭلا شائىرىڭ بولدۇم باھاردەپ يازغىنىم - يازغان،
باھار ۋەسلىڭدە بۇ كۆزلەر بىدار دەپ يازغىنىم - يازغان.

سارايلار، رەستىلەر سەنسىز يېشىللىق بەھرىگە يات - يات،
كۈيۈمدە زەر ئەمەس ئالما، ئانار دەپ يازغىنىم - يازغان.

گۈزەل ياشلىق، تىلەك بىرلە باھارغا ئوخشىماس كىم بار؟
باھار ۋەسلىڭنى قىلغايمەن شىكار دەپ يازغىنىم - يازغان.

قاتار ئەيلە ئاياز، كۈزنى، باھارنى، يازنى ھۆرمەتتە،
باھاردىن ئۈچ پەسىل بويدا پاكار دەپ يازغىنىم - يازغان.

باھارنىڭ ئاشىناسى دەپ لەقەم قويساڭمۇ قوي مەيلى،
باھار كۆرسەتسە بەختىمغۇ دىدار دەپ يازغىنىم - يازغان.

باھار ۋە بىز

ئۆمەرجان شاۋۇدۇن

باھار بىلەن قوشماق بىز، رىشتىمىز بىر ئەزەلدىن،
باھاردەكلا كۆڭلىمىز يىراق ھىجران - ئەلەمدىن.

ئايرىلماسقا تائەبەد ۋەدىمىز چىڭ پۈتۈلگەن،
باھار ئاتلىق جىلۋىدار ئاي يۈزلۈك بۇ سەنەمدىن.

تەبىئەتكە سىن بەرگەن باھار ئۈچۈن قۇرلارغا،
كۈي تۆكۈلەر سېھىرلىك شائىر تۇتقان قەلەمدىن.

ئايرىلمايمىز بىز شۇڭا ھەر مىنۇت، ھەر دەقىقە،
يۈرەكلەرنى يايراتقان، شاد ناخشا، كۈي - غەزەلدىن.

قاقاس چۆللەر ئايلىنار چىمەنلىككە، بوستانغا،
باھار بىلەن تەڭ باسقان بىزنىڭ ھەر بىر قەدەمدىن.

لەززىتىنى تەڭ سۈرۈپ، يېشىل كۆكلەم باھارنىڭ،
يۈرۈش قىلدۇق مەنزىلگە كۆڭلىمىز توق ئەزەلدىن.

مېدالىنى ئال. شۇنداق، نورۇز ئۈچۈن
زېمىن قويىنىغا مېھىنىتىڭنى تۆك.

دالالىرىڭنىڭ، ئارزۇلىرىڭ، ئارمانلىرىڭنىڭ ئويغىنىشى...

باھار قوشاقلىرى

تۇراپ ھەسەن

ئادەت

بول بالام، چۈشكىچىلىك تارتتۇق قېرىم،
سالايلى جان بېشىغا ئوندىن جىرىم.

ئوبدان! - دەپ ئوغلۇم ئاچنى ئورەك رەت-رەت،
رەت بويلاپ قويدى قىزىم ھارماي كۆچەت.

ئالۇچا، ئۆرۈك، شاپتۇل، ئالما، ئانار،
جىنەستە، گىلاس، ئۈزۈم قاتار-قاتار...

ئارقىدىن سۇ باشلىدىم، ئاقتى ئوخچۇپ،
كۆچەتلەر قان-قېنىدىن كەتتى شوخشۇپ.

كۆپ ئۆتمەي ھۈجەيرىسى بىخلاپ تۇرسا،
بەس - بەستە نوتا سۈرۈپ شاخلاپ تۇرسا،

كۆزلەرنى قاماشتۇرۇپ پىشسا مېۋە،
ئەكەلسەم داستىخانغا دۆۋە - دۆۋە،

رىزامەن ياغسا رەھمەت كۆپچىلىكتىن،
سۆيۈنۈپ باغ، ئورماندىن - كۆكچىلىكتىن.

ئادەت ھەم ئورمان ئىشقى دىلدا ھەۋەس،
ئەر تۇرۇپ باغ ئەتمىگەن ئۇيغۇر ئەمەس!

نورۇز ئېشى

ئەسسالام!
كېلىڭ دوستلار،
نورۇز ئېشى،
يەڭ راسا بەتتە پولۇ، پاقلان گۆشى.

باشلانسۇن مەرىكىمىز توقلۇق بىلەن،
قىزىسۇن مەشرەپ، ساما شوخلۇق بىلەن.

چۈنكى دەل باشلانماقتا تىرىكچىلىك،
يەر ھەيدەش، ئۇرۇق سېلىش - تېرىقچىلىق.

تېز تېرىپ كېۋەز، قوناق- ئاشلىقنى بىز،
دۆلەتكە ئاتاش ئۈچۈن ياشلىقنى بىز،

باشلىدۇق مەشرەپ، ساما كېلىڭ دوستلار،
ھالال بۇ نورۇز ئېشى ئېلىڭ دوستلار...

ماۋزۇسىز

نەگە دوستۇم؟
- قىغ توشۇيمەن زەر ئۈچۈن،
سۇ، ئوغۇت، پەرۋىش مۇھىمدۇر يەر ئۈچۈن.
يەرگە تەر تۆكسەم بېرەر ھوسۇلنى مول،
يەر سېخىي ئىشچان، ۋاپادار ئەر ئۈچۈن!

زېمىن ئويغاندى، دېھقان روھلاندى.

ئابلىز غوجامنىياز فوتوسى

ھۆكۈمەت خىزمىتىدىن دوكلات

(بېشى 3 - بەتتە)

ۋە ئوتتۇرا تىپتىكى دۆلەت كارخانىلىرىغا مايىللاشتۇرۇش، شەرتى توشمايدىغان كارخانىلارنىڭ ئارىغا قىستۇرۇلۇۋېلىپ، كۆز بوياپچىلىق قىلىشىنىڭ ئالدىنى ئېلىپ، مەبلەغ سالغۇچىلارنىڭ مەنپەئەتىنى قوغداش كېرەك. پۇل مۇئامىلە قانۇن - نىزاملىرىنى مۇكەممەللەشتۈرۈش، پۇل مۇئامىلە تەرتىپىنى رەتكە سېلىش ۋە قېلىپلاشتۇرۇش، راسچوت ئىنتىزامىنى چىڭىتىش، پۇل مۇئامىلە ئاپپاراتلىرىنىڭ ئىچكى باشقۇرۇشىنى كۈچەيتىش، قانۇنسىز پۇل مۇئامىلە پائالىيەتلىرىنى قاتتىق مەنئى قىلىش لازىم. بۇلتۇردىن بۇيان، شەرقىي جەنۇبىي ئاسىيادا يۈز بەرگەن پۇل مۇئامىلە كرىزىسى نۇرغۇن دۆلەتلەرگە تەسىر كۆرسەتتى، دۆلىتىمىزنىڭ ئىقتىسادىي تەرەققىيات ۋەزىيىتى ياخشى بولغاچقا، پۇل مۇئامىلە بازىرىنىڭ مۇقىملىقى ۋە خەلق پۇلىنىڭ پېرېۋوت نىسبىتىنىڭ مۇقىملىقى ساقلاپ قېلىندى، شۇنداقتىمۇ بۇ ئىشتىن تەجرىبە - ساۋاق ئېلىپ، ئاكتىپ تەدبىر قوللىنىپ، يۈز بېرىش ئېھتىمالى بولغان پاسسىپ تەسىرنىڭ ئالدىنى ئېلىش ۋە ئۇنى بوشاشتۇرۇشقا تىرىشىش كېرەك. تۈرلۈك پۇل مۇئامىلە ئاپپاراتلىرى قوشۇن قۇرۇلۇشىنى كۈچەيتىشى، ئۆز خادىملىرىنىڭ سىياسىي ۋە كەسپىي سۈپىتىنى ئۆستۈرۈشى لازىم.

ئۈچىنچى، ئىشىكنى سىرتقا ئېچىۋېتىش سەۋىيىسىنى تېخىمۇ ئۆستۈرۈش

ئىشىكنى سىرتقا ئېچىۋېتىش - دۆلىتىمىزنىڭ ئاساسىي سىياسەتلىرىدىن بىرى. ھازىر ئىشىكنى سىرتقا ئېچىۋېتىش ئىشى يېڭى ۋەزىيەتكە دۇچ كەلدى، بۇنىڭدا نۇرغۇن پايدىلىق شەرتلەرمۇ، بەزى پايدىسىز ئامىللارمۇ بار. بۇ يىل تەرەققىي قىلىۋاتقان ئەھۋالغا يارىشا ئىش كۆرۈپ، ئىشىكنى سىرتقا ئېچىۋېتىش دائىرىسىنى داۋاملىق كېڭەيتىش، ئىقتىساد، پەن - تېخنىكا، مائارىپ ۋە مەدەنىيەت قاتارلىق ساھەلەردىكى خەلقئارا ئالاقە ۋە ھەمكارلىقنى كۈچەيتىش،ئېچىۋېتىش ئۈنۈمىنى ئۆستۈرۈشكە تىرىشىش لازىم. ئالاھىدە ئىقتىسادىي رايونلارنى ۋە شاڭخەيدىكى يېڭى پۇدۇڭ رايونىنى داۋاملىق ئوبدان باشقۇرۇش لازىم.

ئېكسپورتنى تىرىشىپ ئاشۇرۇپ، ئىمپورتنى مۇۋاپىق كۆپەيتىپ، ئىمپورت- ئېكسپورت سودىسىنى ئاساسىي جەھەتتىن تەڭپۇڭلاشتۇرۇش كېرەك.سۈپەتكە تايىنىپ ئۈتۈق قازىنىش ۋە بازارنى كۆپ مەنبەلەشتۈرۈش ئىستراتېگىيىسىنى پائال يولغا قويۇش، يېنىك سانائەت ۋە توقۇمىچىلىق سانائىتى مەھسۇلاتلىرى، ماشىنا - ئېلېكتىر مەھسۇلاتلىرى، بولۇپمۇ يۇقىرى تېخنىكىلىق مەھسۇلاتلارنى ئۆز ئىچىگە ئالغان يۇرۇشلەشكەن ئۈسكۈنىلەر ئېكسپورتىنى داۋاملىق ئاشۇرۇش، مەھسۇلاتنىڭ سۈپىتىنى ۋە قوشۇلما قىممىتىنى ئۆستۈرۈش لازىم. ھەم ئەنئەنىۋى ئېكسپورت بازارلىرىنى تۇراقلاشتۇرۇش ۋە كېڭەيتىش، ھەم يېڭىدىن بازار ئېچىشقا تىرىشىش كېرەك. ئىمپورتنى ئاشۇرۇشتا قىس بايلىقتا تەۋە مەھسۇلاتلارنى، يۇقىرى، يېڭى تېخنىكا ۋە ھالقىلىق تېخنىكا ئۈسكۈنىلىرىنى مۇھىم نۇقتا قىلىش لازىم. يۇقىرى، يېڭى تېخنىكا تۈرلىرىدە، شۇنىڭدەك دۆلەت دەۋەت قىلغان تۈرلەردە ئۆزىمىز ئىشلەپ چىقىرالمايدىغان ئۈسكۈنىلەر ۋە تېخنىكا ئىمپورت قىلىنسا، تاموژنا بېجى ۋە ئىمپورت كۆپەيمە قىممەت بېجى ئېلىنمايدۇ.تاشقى سودا تۈزۈلمە ئىسلاھاتىنى چوڭقۇرلاشتۇرۇپ، تاشقى سودا كارخانىلىرىنىڭ ئىگىلىك باشقۇرۇش مېخانىزمىنى ئالماشتۇرۇش ئىشىنى تېزلىتىش، ئىمپورت - ئېكسپورت تاۋارلىرىنى باشقۇرۇشنى كۈچەيتىش ۋە

مۇۋەپپەقىيەتلىرىنىڭ تاۋارلىشىشىنى ئىلگىرى سۈرۈپ، ئىجتىمائىيلاشقان پەن - تېخنىكا مۇلازىمەت سىستېمىسىنى مۇكەممەللەشتۈرۈپ، پەن- تېخنىكا تەرەققىياتىنى ئىقتىسادىي ۋە ئىجتىمائىي تەرەققىيات ئۈچۈن، خەلقنىڭ تۇرمۇشى ئۈچۈن تېخىمۇ ئوبدان خىزمەت قىلدۇرۇش لازىم. يۇقىرى تېخنىكىنىڭ كەسپلىشىش قەدىمىنى تېزلىتىپ، ئەنئەنىۋى كەسپلەرنى يۇقىرى ۋە يېڭى تېخنىكىلار ئارقىلىق ئۆزگەرتىش، كەسىپ قۇرۇلمىسىنى تەڭشەشتە ۋە ئىمكانىيەتلىك ئىزچىل تەرەققىياتتا دۇچ كەلگەن ئاچقۇچلۇق تېخنىكا مەسىلىلىرىنى ھەل قىلىشقا ئەھمىيەت بېرىش، دۆلەتنىڭ يۇقىرى ۋە يېڭى تېخنىكا كەسپلىرى تەرەققىيات رايونلىرىنى ئوبدان باشقۇرۇش كېرەك. پەن-تېخنىكا تۈزۈلمىسى ئىسلاھاتىنى پائال ئالغا سىلجىتىپ، پەن تەتقىقاتى ئاپپاراتلىرىنىڭ ئىسلاھاتىنى تېزلىتىپ، پەن-تېخنىكا بىلەن ئىقتىسادنى زىچ بىرلەشتۈرۈشنى ئىلگىرى سۈرۈش لازىم. كارخانىلار بىلەن پەن تەتقىقاتى ئاكادېمىيىلىرى، ئورۇنلىرى ۋە ئالىي مەكتەپلەرنىڭ بىرلىشىشىنى كۈچەيتىپ، كارخانىلارنى پەيدىنپەي تېخنىكا كەشىپ قىلىش سۇبيېكتىغا ئايلاندۇرۇش كېرەك. زۆرۈر كۈچلەرنى توپلاپ، ئاساسىي تەتقىقاتنىڭ ئۈستۈنلۈككە ئىگە ساھەلىرىدە يۈكسىلىش ھاسىل قىلىش كېرەك. كەشپىياتقا، ئىجادىيەتكە ئىلھام بېرىش، يېڭىلىق يارىتىش ئىقتىدارىنى ئۆستۈرۈش، ئەقلىي مۈلۈك ھوقۇقىنى قوغداش لازىم. پەننى ئومۇملاشتۇرۇش پائالىيىتىنى زور كۈچ بىلەن قانات يايدۇرۇپ، پۈتكۈل خەلقنىڭ پەن-تېخنىكا ئېڭىنى ئۆستۈرۈش كېرەك.

بۇ يىل، 9 يىللىق مەجبۇرىيەت مائارىپنى ئاساسىي جەھەتتىن ئومۇملاشتۇرىدىغان رايونلارنىڭ ئاھالە سانىنى پۈتۈن مەملىكەت ئاھالىسىنىڭ 72 % گە يەتكۈزۈش، يەنە 3 مىليون 500 مىڭ ياش ۋە ئوتتۇرا ياشلىقلارنى ساۋاتسىزلىقتىن قۇتۇلدۇرۇش كېرەك. ئوتتۇرا دەرىجىلىك، ئالىي دەرىجىلىك كەسپىي مائارىپنى ۋە چوڭلار مائارىپىنى پائال راۋاجلاندۇرۇش، ئىش ئورنىدا ئېلىپ بېرىلىدىغان تەربىيىنى ۋە تېخنىكا تەربىيىسىنى كۆپ خىل شەكىلدە قانات يايدۇرۇش لازىم. ئىجتىمائىي كۈچلەرنىڭ مەكتەپ ئېچىش ئىشىنى تېخىمۇ راۋاجلاندۇرۇش ۋە ئىجتىمائىي كۈچلەرنى مەكتەپ ئېچىشقا يېتەكلەش كېرەك. ئالىي مائارىپنىڭ باشقۇرۇش تۈزۈلمىسى ئىسلاھاتىنى زور كۈچ بىلەن ئالغا سىلجىتىپ، مائارىپ بايلىقىنى بىللە قۇرۇش، تەڭشەش، ھەمكارلىشىش، قوشۇۋېتىشكە ئوخشاش شەكىللەر ئارقىلىق مۇۋاپىق تەقسىملەش ۋە ئۈنۈمدىن تولۇق پايدىلىنىش، مائارىپ سۈپىتى ۋە مەكتەپ باشقۇرۇش ئۈنۈمىنى ئۆستۈرۈش كېرەك. جەمئىيەتنىڭ تۈرلۈك ئىختىساسلىق خادىملارغا بولغان ئېھتىياجىغا لايىقلىشىش ئۈچۈن، ئەتراپلىق سۈپەت تەربىيىسىنى يولغا قويۇش، ئىدىيە-ئەخلاق تەربىيىسىنى ۋە گۈزەللىك تەربىيىسىنى كۈچەيتىش، ئوقۇتۇش مەزمۇنىنى، دەرس سىستېمىسىنى ۋە ئوقۇتۇش ئۇسۇلىنى ئىسلاھ قىلىش كېرەك. مائارىپقا مەبلەغ سېلىش تۈزۈلمىسىنى داۋاملىق ئىسلاھ قىلىپ ۋە مۇكەممەللەشتۈرۈپ، مائارىپ سېلىنمىسىنى تۈرلۈك يوللار بىلەن كۈچەيتىش لازىم. ئوقۇتقۇچىلار قوشۇنىنىڭ قۇرۇلۇشىنى كۈچەيتىش، ئوقۇتقۇچىلارنى ھۆرمەتلەش ۋە ئوقۇتۇشقا ئەھمىيەت بېرىشنى تەشەببۇس قىلىش، ئوقۇتقۇچىلارنىڭ خىزمەت ۋە تۇرمۇش شارائىتىنى ياخشىلاش كېرەك.

كەڭ كادىرلار ۋە ئاممىنى دېڭ شياۋپىڭ نەزەرىيىسى بىلەن

ئورۇنلاشتۇرۇش ۋە ئۇلارنىڭ تۇرمۇشىغا كاپالەتلىك قىلىش خىزمىتىنى ئوبدان ئىشلەش. دۆلەت كارخانىلىرىنى ئىسلاھ قىلىش ۋە ئىقتىسادىي قۇرۇلمىنى تەڭشەش جەريانىدا، قىسمەن ئىشچى-خىزمەتچىلەر ئىش ئورنىدىن قېپقالىدىغان ئەھۋال يۈز بېرىشى مۇمكىن، بۇ ھال ئۇلارغا ۋاقىتلىق قىيىنچىلىق تۇغدۇرىدۇ، ئىشقا ئورۇنلاشتۇرۇشقا بولغان بېسىمنىمۇ ئاشۇرىدۇ. لېكىن ھازىر ئىشقا ئورۇنلاشتۇرۇشنىڭ خېلى زور يوشۇرۇن ئىمكانىيىتى بارلىقىنى كۆرۈشىمىز كېرەك. 3- كەسىپنى زور كۈچ بىلەن راۋاجلاندۇرۇپ، ئىشقا ئورۇنلىشىش ئۈچۈن كەڭ يول ئېچىش لازىم. ھەرقايسى ساھەلەردىكى ئىجتىمائىي كۈچلەرگە تايىنىپ، ئىشقا ئورۇنلاشتۇرۇش جەھەتتىكى مۇلازىمەتنى ۋە كەسىپ ئالماشتۇرۇشقا دائىر تەربىيىنى كۈچەيتىش كېرەك. ئىش ئورنىدىن قالغان ئىشچى-خىزمەتچىلەرنىڭ ئۆزىنىڭ ئىش تېپىشىنى قوللاش، ئۇلارنىڭ يەككە ئىگىلىك ۋە خۇسۇسىي ئىگىلىك بىلەن شۇغۇللىنىشىغا ئىلھام بېرىش، مەبلەغ ئاز كېتىدىغان، ئۈنۈمى تېز كۆرۈلىدىغان، جەمئىيەتكە جىددىي ئېھتىياجلىق بولغان مەھەللە مۇلازىمىتى، ئۆي-زېمىن خوجىلىقىنى باشقۇرۇش ۋە ئائىلە مۇلازىمەتچىلىكىگە ئوخشاش كەسىپلەرنى راۋاجلاندۇرۇش كېرەك. ھۆكۈمەت تارماقلىرى، كارخانىلار ۋە پۈتكۈل جەمئىيەت ئىشقا ئورۇنلىشىش ھەققىدە يېڭىچە كۆزقاراش تۇرغۇزۇپ، قايتا ئىشقا ئورۇنلاشتۇرۇش ئۈچۈن ئوبدان مۇھىت ۋە شارائىت يارىتىش لازىم. ئىش ئورنىدىن قالغان ئىشچى-خىزمەتچىلەرمۇ ئىشقا ئورۇنلىشىش كۆزقارىشىنى ئۆزگەرتىپ، قايتا ئىشقا ئورۇنلىشىش ئىقتىدارىنى ئۆستۈرۈشى لازىم. ئىش ئورنىدىن قالغان ئىشچى-خىزمەتچىلەرنىڭ ئاساسىي تۇرمۇشىغا كاپالەتلىك قىلىش، قىيىن ئەھۋالغا قالغان كارخانىلاردىكى ئىشچى-خىزمەتچىلەرنىڭ ۋە دەم ئېلىشقا، پېنسىيىگە چىققان قىيىنچىلىققا ئۇچرىغان ئىشچى-خىزمەتچىلەرنىڭ تۇرمۇشىغا كۆڭۈل بۆلۈش كېرەك. شەھەرلەردىكى نامرات ئاھالىنىڭ ئەڭ تۆۋەن تۇرمۇش سەۋىيىسىگە كاپالەتلىك قىلىش تۈزۈمىنى بەرپا قىلىش ئىشىنى تېزلىتىش كېرەك. قىيىنچىلىقنى ھەل قىلىش، مېھىر-شەپقەت يەتكۈزۈش پائالىيىتىنى داۋاملىق قانات يايدۇرۇش لازىم.

نامراتلارنى يۆلەش بويىچە ئاتاكا جېڭى قىلىش سالمىقىنى ئاشۇرۇپ، بۇ يىل يەنە 10 مىليوندىن ئارتۇق نامرات ئاھالىنىڭ يېتەرلىك يېمەك-كىيىنىش-قورساق تويغۇزۇش مەسىلىسىنى ھەل قىلىشنى قولغا كەلتۈرۈشىمىز كېرەك. جايلار نامراتلارنى يۆلەش، تەرەققىي قىلدۇرۇش خىزمىتىگە بولغان رەھبەرلىكنى يەنىمۇ كۈچەيتىشى، سېلىنمىنى كۆپەيتىپ، نامرات رايونلارنىڭ ئىشلەپچىقىرىش شارائىتىنى تىرىشىپ ياخشىلىشى، پۈتۈن كىيىنىش- قورساق تويغۇزۇش مەسىلىسىنى بىۋاسىتە ھەل قىلىشقا ياردىمى بولىدىغان تېرىقچىلىق، باقمىچىلىق، ئورمانچىلىق، باغۋەنچىلىك شۇنىڭدەك يېزا ئىگىلىك قوشۇمچە كەسىپ مەھسۇلاتلىرىنى پىششىقلاپ ئىشلەش سانائىتىنى راۋاجلاندۇرۇشقا مەدەت بېرىشى لازىم. نامراتلارنى يۆلەش ئىشىنى ئائىلىلەرگىچە ئەمەلىيلەشتۈرۈش تەجرىبىسىنى ئومۇملاشتۇرۇش، پەۋقۇلئاددە نامرات كەنتلەرنى ۋە پەۋقۇلئاددە نامرات ئائىلىلەرنى نۇقتىلىق يۆلەش كېرەك. تۈرلۈك چارە-تەدبىرلەرنى قوللىنىپ، ئاپەت رايونىدىكى خەلقنىڭ تۇرمۇشىنى ئوبدان ئورۇنلاشتۇرۇش، ئۇلارنىڭ ئىشلەپچىقىرىش

كۆپ قېتىم تەڭشەپ ۋە ئىسلاھ قىلىپ، بەزى نەتىجىلەر قولغا كەلگەن ۋە تەجرىبە ھاسىل قىلىنغان بولسىمۇ، لېكىن تارىخىي شارائىتنىڭ ۋە ئومۇمىي مۇھىتنىڭ چەكلىمىسى تۈپەيلىدىن، بىر مۇنچە مەسىلىلەرنى تۈپتىن ھەل قىلىش مۇمكىن بولماي كەلدى، ئاپپاراتلارنىڭ قۇرۇلمىسى بىلەن سوتسىيالىستىك بازار ئىگىلىكى ئوتتۇرىسىدىكى زىددىيەت كۈندىن-كۈنگە گەۋدىلىنىپ باردى. ئاپپاراتلارنىڭ كېلەڭسىزلىكى، مەمۇرىيەت بىلەن كارخانىنىڭ ئايرىلمىغانلىقى بيۇروكراتلىقنى پەيدا قىلىپ، ناتوغرا ئىستىللارنى ئۆستۈرۈپ، مالىيىنىڭ يۈكىنىمۇ ئېغىرلىتىۋەتتى. تەكشۈرۈپ تەتقىق قىلىش، كەڭ دائىرىدە پىكىر ئېلىش ئاساسىدا، گوۋۇيۈەن ئاپپاراتلىرى ئىسلاھاتىنىڭ لايىھىسى ئىشلىنىپ، بۇ قېتىمقى قۇرۇلتاينىڭ قاراپ چىقىشىغا سۇنۇلدى.

بۇ قېتىمقى ئاپپارات ئىسلاھاتىدا سوتسىيالىستىك بازار ئىگىلىكىنى راۋاجلاندۇرۇش تەلىپى بويىچە، ئىخچاملاش، بىرلىككە كەلتۈرۈش ۋە ئۈنۈملۈك قىلىش پرىنسىپىغا ئاساسەن، ھۆكۈمەتنىڭ فۇنكسىيىسىنى ئۆزگەرتىش، مەمۇرىيەت بىلەن كارخانىنى ئايرىش، ئىش بېجىرىش ئۈنۈمى يۇقىرى، ئىشلىشى رەتلىك، ھەرىكىتى قېلىپلاشقان مەمۇرىي باشقۇرۇش سىستېمىسىنى بەرپا قىلىش، دۆلەت مەمۇرلىرى تۈزۈمىنى مۇكەممەللەشتۈرۈپ، سۈپىتى يۇقىرى، ئىختىساسلىق مەمۇرىي باشقۇرۇش كادىرلار قوشۇنىنى بەرپا قىلىش لازىم. گوۋۇيۈەننىڭ ئاپپارات ئىسلاھاتىنىڭ مۇھىم نۇقتىسى - ئىقتىسادنى بىۋاسىتە باشقۇرىدىغان كەسپىي تارماقلارنى تەڭشەش ۋە ئەمەلدىن قالدۇرۇش، ماكرولۇق تەڭشەش -تىزگىنلەش تارماقلىرىنى ۋە قانۇن ئىجراسىنى نازارەت قىلغۇچى-باشقۇرغۇچى تارماقلارنى كۈچەيتىش، ھوقۇق بىلەن مەسئۇلىيەت بىردەك بولۇش تەلىپى بويىچە تارماقلارنىڭ خىزمەت ھوقۇقى دائىرىسىنى تەڭشەش، تارماقلارنىڭ مەسئۇلىيەت جەھەتتىكى ئىش تەقسىماتىنى ئېنىق ئايرىش، مەمۇرىي ھەرىكەت مېخانىزمىنى مۇكەممەللەشتۈرۈش، گوۋۇيۈەن بەنگۇڭتىڭىنى ھېسابقا ئالمىغاندا، گوۋۇيۈەننىڭ تارماقلىرى 40 تىن تەڭشىلىپ 29 غا ئازايتىلىدۇ. گوۋۇيۈەنگە بىۋاسىتە قاراشلىق ئاپپاراتلار بىلەن ئىش بېجىرىش ئاپپاراتلىرىمۇ مۇناسىپ تەڭشىلىدۇ ۋە ئىسلاھ قىلىنىدۇ. بۇ قېتىمقى ئاپپارات ئىسلاھاتى ئىسلاھات ئېلىپ بېرىلىپ، ئىشىك ئېچىۋېتىلگەندىن بۇيان ئاپپاراتلاردا چوڭراق ئۆزگىرىش بولىدىغان، خادىملار كۆپرەك تەڭشىلىدىغان ئىسلاھات بولىدۇ، ئۇنى ھەم قەتئىي تەۋرەنمەستىن ئالغا سىلجىتىش، ھەم ئېھتىياتچانلىق بىلەن پۇختا ئىش كۆرۈپ، ئىدىيىۋى خىزمەتنى سەۋرچانلىق بىلەن ئوبدان ئىشلەش لازىم. ھۆكۈمەت خادىملىرىنىڭ ئومۇمەن ساپاسى بىر قەدەر يۇقىرى، تەڭدىن تولىسى كەسپىي بىلىملەرنى ئىگىلىگەن، ئۇلار دۆلەتنىڭ قىممەتلىك بايلىقى. «بۆلۈپ ئورۇنلاشتۇرۇلغانلارنىڭ شتاتىنى ساقلاپ قېلىش، نىشانلىق تەربىيىلەش، كارخانىنى كۈچەيتىش، قۇرۇلمىنى سەرخىللاشتۇرۇش» چارىسىنى يولغا قويۇپ، ئېھتىياجغا قاراپ، سودا-سانائەت كارخانىلىرىنى، پۇل مۇئامىلىسى كارخانىلىرىنى شۇنىڭدەك مالىيە-باج، سىياسىي-قانۇن، بازار باشقۇرۇش قاتارلىق ئاپپاراتلارنى، مەدەنىيەت-مائارىپ، سەھىيە قاتارلىق ئورۇنلارنى ۋە سوتسىيالىستىك بازار ئىگىلىكى تەرەققىياتىغا ماسلاشقان ئىجتىمائىي ۋاستىچى تەشكىلاتلارنى تولۇقلاپ، ئاشۇ خادىملارنىڭ رولىنى تولۇق جارى قىلدۇرۇش لازىم. ھەر دەرىجىلىك يەرلىك ھۆكۈمەتلەرمۇ يۇقىرىدىن تۆۋەنگىچە ئاپپارات ئىسلاھاتىنى باسقۇچلۇق ۋە تەرتىپلىك ھالدا ئېلىپ بېرىپ، ئاپپاراتلارنى ۋە

سودا كارخانىلىرىنىڭ ئىگىلىك باشقۇرۇش مېخانىزمىنى ئالماشتۇرۇش ئىشىنى تېزلىتىش، ئىمپورت - ئېكسپورت تاۋارلىرىنى باشقۇرۇشنى كۈچەيتىش ۋە ياخشىلاش، ئېكسپورت بېجىنى قايتۇرۇش چارىسىنى مۇكەممەللەشتۈرۈش لازىم.

تاشقى مەبلەغدىن داۋاملىق تۈردە پائال، مۇۋاپىق ۋە ئۈنۈملۈك پايدىلىنىش كېرەك. دۆلەت ئىچىدىكى مەبلەغ سېلىش شارائىتىنى تېخىمۇ ياخشىلاش، سۈپەتكە، ئۈنۈمگە ئەھمىيەت بېرىش پرىنسىپىدا چىڭ تۇرۇپ، تاشقى مەبلەغنى يېزا ئىگىلىكىگە، ئاساسىي مۇئەسسەسىلەرگە، ئاساسىي سانائەتكە، يۇقىرى، يېڭى تېخنىكا كەسىپلىرىگە ۋە مەھسۇلاتى ئېكسپورت قىلىنىدىغان تۈرلەرگە سېلىشقا يېتەكلەش كېرەك. چەت ئەل سودىگەرلىرى مەبلەغ سالغان تۈرلەرنىڭ كۆپرەك ئوتتۇرا ۋە غەربىي رايونلارغا كىرگۈزۈلۈشىنى دەۋەت قىلىش، ئالاھىدە ئېتىبار بېرىش ئاساسىدىكى قەرز پۇلنى ئوتتۇرا ۋە غەربىي رايونلارغا داۋاملىق كۆپرەك بېرىش كېرەك.چەت ئەللەرگە ئالاقىدار ئىقتىسادىي قانۇن -نىزاملارنى ساغلاملاشتۇرۇش، چەت ئەل سودىگەرلىرى مەبلەغ سالغان كارخانىلارنى قانۇن بويىچە باشقۇرۇش، جۇڭگولۇق ۋە چەت ئەللىك مەبلەغ سالغۇچىلارنىڭ ۋە كارخانا ئىشچى-خىزمەتچىلىرىنىڭ قانۇنىي ھوقۇق - مەنپەئىتىنى قوغداش لازىم. چەت ئەللەرگە ياردەم بېرىش تۈزۈلمىسىنى ئىسلاھ قىلىپ، چەت ئەلگە مەبلەغ سېلىش ئىشىنى پۇختا ئېلىپ بېرىش كېرەك. خەلقئارا ساياھەتچىلىكنى پائال راۋاجلاندۇرۇش لازىم. كۇنمىڭدا 1999 - يىلى ئۆتكۈزۈلىدىغان دۇنيا باغۋەنچىلىك يەرمەنكىسىنىڭ تەييارلىق خىزمىتىنى ئوبدان ئىشلەش لازىم.

خەلقئارا كىرىم - چىقىمنىڭ تەڭپۇڭلۇقىنى ۋە خەلق پۇلىنىڭ پېرېۋوت نىسبىتىنىڭ مۇقىملىقىنى ساقلاش - چىڭ تۇرۇشقا تېگىشلىك فاڭجېن. بۇ يىل خەلقئارا كىرىم - چىقىمدا كىرىمنى ئازايتىدىغان، چىقىمنى كۆپەيتىدىغان بەزى يېڭى ئامىللار بارلىققا كەلدى، تاشقى پېرېۋوت كىرىمنى تىرىشىپ كۆپەيتىش، تاشقى پېرېۋوتتىن مۇۋاپىق ۋە ئۈنۈملۈك پايدىلىنىش، كاپىتال تۈرلىرى ئاستىدىكى خەلقئارا كىرىم - چىقىمنى ۋە پېرېۋوتنى قانۇن بويىچە باشقۇرۇش لازىم. تاشقى قەرزنى بىر تۇتاش باشقۇرۇشنى كۈچەيتىش، چېگرا سىرتىدىكى پۇل مۇئامىلە بازارلىرىغا بېرىپ مەبلەغ يۈرۈشلەشتۈرمەكچى ۋە كېپىللىك قىلماقچى بولغانلار دۆلەتنىڭ تەستىقىنى ئېلىشى شەرت. بەلگىلىمىگە خىلاپلىق قىلىپ ئۆز بېشىمچىلىق بىلەن چېگرا سىرتىدا مەبلەغ يۈرۈشتۈرگەن قىلمىشلارنى قەتئىي تەكشۈرۈپ بىر تەرەپ قىلىش كېرەك.

بەشىنچى، پەن - تېخنىكا، مائارىپ، مەدەنىيەت ئىشلىرىنى پائال راۋاجلاندۇرۇش

پەن - تېخنىكا، مائارىپ، مەدەنىيەت خىزمىتىنىڭ تۈپ ۋەزىپىسى - پۈتكۈل مىللەتنىڭ ئىدىيە - ئەخلاق ساپاسىنى، پەن - مەدەنىيەت ساپاسىنى ئۆستۈرۈش ۋە يېڭىلىق يارىتىش ئىقتىدارىنى ئاشۇرۇش. بۇ - دۆلىتىمىزنىڭ زامانىۋىلاشتۇرۇش ئىشلىرى تەرەققىياتىنىڭ ئېھتىياجى، شۇنداقلا دۇنيا پەن-تېخنىكا ئىنقىلابى ۋە ئىقتىسادىي رىقابەتنىڭ يېڭى ۋەزىيىتىگە لايىقلىشىشنىڭ تەلىپى.

پەن - تېخنىكا خىزمىتىدە ئىجتىمائىي ئىشلەپچىقىرىش، ئوبوروت، ئىستېمال ۋە مۇھىت مۇھاپىزىتى قاتارلىق ساھەلەردە ئىلغار ۋە ياراملىق تېخنىكىلارنى زور كۈچ بىلەن ئومۇملاشتۇرۇشقا ئەھمىيەت بېرىش كېرەك. پەن - تېخنىكا مۇۋەپپەقىيەتلىرىنىڭ بولۇپمۇ ئۇچۇر تېخنىكىسى ۋە ئوقۇتۇشقا ئەھمىيەت بېرىشنى تەشەببۇس قىلىش، ئوقۇتقۇچىلارنىڭ خىزمەت ۋە تۇرمۇش شارائىتىنى ياخشىلاش كېرەك.

كەڭ كادىرلار ۋە ئاممىنى دېڭ شياۋپىڭ نەزەرىيىسى بىلەن قوراللاندۇرۇش، پۈتكۈل جەمئىيەتتە ئورتاق غايە ۋە مەنىۋى تۈۋرۈك ھاسىل قىلىش - ئىدىيىۋى قۇرۇلۇشنى كۈچەيتىشتىكى نېگىزلىك ۋەزىپە. ئاممىۋى مەنىۋى مەدەنىيلىك بەرپا قىلىش پائالىيەتلىرىنى كەڭ قانات يايدۇرۇپ، ئىجتىمائىي ئەخلاق، كەسپىي ئەخلاق ۋە ئائىلىۋى گۈزەل ئەخلاقنى زور كۈچ بىلەن تەشەببۇس قىلىپ، ھەرقايسى ساھەلەردىكى ئىلغار تىپلارنى تەشۋىق قىلىپ، پۈتكۈل مىللەتنىڭ ئىدىيىۋى-ئەخلاقىي سەۋىيىسىنى ئۆستۈرۈش لازىم. ئەدەبىيات-سەنئەت، ئاخباراتچىلىق-نەشرىياتچىلىق، رادىئو- كىنو- تېلېۋىزىيە قاتارلىق ئىشلارنى گۈللەندۈرۈش ۋە راۋاجلاندۇرۇش، پەلسەپە- ئىجتىمائىي پەنلەر تەتقىقاتىنى پائال قانات يايدۇرۇش، ئىدىيە-تەشۋىقات خادىملىرىنىڭ، ئەدەبىيات-سەنئەت ۋە ئىجتىمائىي پەن خادىملىرىنىڭ ئاكتىپلىقى ۋە ئىجادچانلىقىنى تولۇق جارى قىلدۇرۇش كېرەك. مەدەنىيەت ئاساسىي مۇئەسسەسە قۇرۇلۇشىنى كۈچەيتىش، چەت-ياقا رايونلار ۋە ئاز سانلىق مىللەت رايونلىرىنىڭ تېلېۋىزور كۆرۈش، رادىئو ئاڭلاش مەسىلىسىنى يەنىمۇ ئىلگىرىلەپ ھەل قىلىش كېرەك. مەدەنىيەت باشقۇرۇش تۈزۈلمىسىنى ئىسلاھ قىلىپ، مەدەنىيەت بازىرىنى باشقۇرۇشنى كۈچەيتىپ، «سېرىق نەرسىلەرنى تازىلاش»، «قانۇنسىز نەشرىياتچىلىق ھەرىكەتلىرىگە زەربە بېرىش» كۈرىشىنى داۋاملىق قانات يايدۇرۇپ، شەھەر، يېزا مەدەنىيەت بازارلىرىنىڭ ساغلام تەرەققىياتىنى ئىلگىرى سۈرۈش لازىم.

ئالتىنچى، شەھەر، يېزا خەلقىنىڭ ماددىي ۋە مەدەنىيەت تۇرمۇشىنى تىرىشىپ ياخشىلاش

ئىقتىسادنىڭ تەرەققىي قىلىشى ئاساسىدا، شەھەر، يېزا خەلقىنىڭ كىرىمىنى داۋاملىق كۆپەيتىپ، تۇرمۇش سەۋىيىسىنى ئۆستۈرۈش كېرەك. شەھەرلەردە تۇرالغۇ جاي شارائىتىنى نۇقتىلىق ياخشىلاش، مۇھىت تازىلىقىنى ئوڭشاش، جامائەت مۇئەسسەسىلىرىنى كۆپەيتىش، مەھەللە مۇلازىمىتىنى راۋاجلاندۇرۇش كېرەك. يېزىلاردا ھەمكارلىشىپ داۋالىنىش تۈزۈمىنى ساغلاملاشتۇرۇش، ئادەملەرنىڭ سۇ ئىچىش ۋە چارۋاماللارنى سۇغىرىش شارائىتىنى ياخشىلاش، پىلانلىق ئىممۇنىتېت خىزمىتى ۋە ئانا-بالىلار ساقلىقىنى ساقلاش خىزمىتىنى ئوبدان ئىشلەپ، باشلانغۇچ سەھىيە-ساقلىقنى ساقلاش نىشانىنى تىرىشىپ ئىشقا ئاشۇرۇش كېرەك. داۋالاش سەۋىيىسى ۋە مۇلازىمەت سەۋىيىسىنى ئۆستۈرۈش، دورا باشقۇرۇشنى كۈچەيتىش لازىم. پۈتكۈل خەلقنىڭ بەدەن چېنىقتۇرۇش پائالىيىتىنى داۋاملىق قانات يايدۇرۇپ، خەلقنىڭ تەن ساغلاملىقىنى ئاشۇرۇش كېرەك. جەمئىيەت ئامانلىقىنى قوغداش ھەر دەرىجىلىك ھۆكۈمەتلەرنىڭ مۇھىم مەجبۇرىيىتى. جەمئىيەت ئامانلىقىنى ھەر تەرەپلىمە ئوڭشاش ئىشىنى قەتئىي داۋاملاشتۇرۇپ، ھەر خىل جىنايى ھەرىكەتلەرگە قاتتىق زەربە بېرىپ، سېرىق نەرسە، قىمارۋازلىق، زەھەرلىك چېكىملىك قاتارلىق ھەر خىل رەزىللىكلەرنى تازىلاپ، كەڭ ئاممىنى خاتىرجەم خىزمەت قىلىش، ئۆگىنىش ۋە تۇرمۇش كۆچۈرۈش شارائىتىغا ئىگە قىلىش كېرەك.

ھەر دەرىجىلىك ھۆكۈمەتنىڭ بۇ يىلقى گەۋدىلىك بىر ۋەزىپىسى- ئىش ئورنىدىن قالغان ئىشچى-خىزمەتچىلەرنى قايتا ئىشقا كەنتلەرنى ۋە پەۋقۇلئاددە نامرات ئائىلىلەرنى نۇقتىلىق يۆلەش كېرەك. تۈرلۈك چارە-تەدبىرلەرنى قوللىنىپ، ئاپەت رايونىدىكى خەلقنىڭ تۇرمۇشىنى ئوبدان ئورۇنلاشتۇرۇش، ئۇلارنىڭ ئىشلەپچىقىرىش ئارقىلىق ئۆزىنى ئۆزى قۇتقۇزۇشىغا ياردەم بېرىش كېرەك.

پىلانلىق تۇغۇت ۋە مۇھىت مۇھاپىزىتى - دۆلىتىمىزنىڭ تۈپ سىياسىتى، شۇنداقلا خەلقنىڭ تۇرمۇش سۈپىتىنى ئۆستۈرۈشنىڭ مۇھىم شەرتى. يېزىلارنىڭ ۋە كۆچمەن ئاھالىنىڭ پىلانلىق تۇغۇتىغا دائىر باشقۇرۇش ۋە مۇلازىمەتنى نۇقتىلىق ئوبدان تۇتۇپ، نوپۇسنىڭ كۆپىيىشىنى تىزگىنلەش كېرەك. ساغلام تۇغۇپ، ئوبدان تەربىيىلەش خىزمىتىنى كۈچەيتىپ، ئاھالىنىڭ سۈپىتىنى ئۆستۈرۈش لازىم. قېرىلار، مېيىپلەر خىزمىتىگە كۆڭۈل بۆلۈش ۋە مەدەت بېرىش كېرەك. تېرىلغۇ يەر، سۇ، ئورمان، ئوتلاق، قېزىلما بايلىق ۋە دېڭىز-ئوكيان، جانلىقلار بايلىقلىرىنى باشقۇرۇشنى ۋە قوغداشنى كۈچەيتىش كېرەك. بايلىقتىن ھەقلىق پايدىلىنىش تۈزۈمىنى يولغا قويۇپ، بايلىقنىڭ تېجىلىشى ۋە مۇۋاپىق ئىشلىتىلىشىنى ئىلگىرى سۈرۈش لازىم.بۇلغىنىشنى قاتتىق تىزگىنلەش ۋە ئوڭشاش، نۇقتىلىق رايونلار ۋە نۇقتىلىق ۋادىلارنىڭ بۇلغىنىشىنى ئوڭشاش ئىشىنى تېزلىتىش، بۇلغاتقۇلارنى ئۆلچەمدىن ئارتۇق قويۇپ بەرگەن بىر تۈركۈم كارخانىلارنى قەتئىي تاقاش ۋە ئىشتىن توختىتىش كېرەك، چوڭ شەھەرلەرنىڭ مۇھىت سۈپىتىنى تەكشۈرۈش كۆرسەتكۈچىنى ئېلان قىلىپ، مۇھىت سۈپىتىنىڭ ياخشىلىنىشىنى ئىلگىرى سۈرۈش كېرەك.

ۋەكىللەر! باراۋەرلىك، ئىتتىپاقلىق، ئۆزئارا ھەمكارلىق ئاساسىدىكى مىللىي مۇناسىۋەتنى مۇستەھكەملەپ، ئورتاق گۈللىنىش ۋە تەرەققىياتنى ئىشقا ئاشۇرۇش مەملىكىتىمىزدىكى ھەر مىللەت خەلقىنىڭ ئورتاق ئارزۇسى. مەبلەغ، تېخنىكا، ئىختىساسلىق خادىم، مائارىپ قاتارلىق جەھەتلەردىن يۆلەش سالمىقىنى ئاشۇرۇپ، ئۆز سىستېمىسى بويىچە ياردەم بېرىشنى دەۋەت قىلىپ، ئاز سانلىق مىللەت رايونلىرىنىڭ ئىسلاھات، ئېچىۋېتىش ئىشلىرىنى ۋە ئىقتىسادىي -ئىجتىمائىي تەرەققىياتىنى تېزلىتىش لازىم. مىللىي تېررىتورىيىلىك ئاپتونومىيە تۈزۈمىنى داۋاملاشتۇرۇش ۋە مۇكەممەللەشتۈرۈش كېرەك. ۋەتەننىڭ بىرلىكىنى ۋە مىللەتلەرنىڭ ئىتتىپاقلىقىنى قەتئىي قوغداپ، ۋەتەننى پارچىلاش ۋە مىللەتلەر ئىتتىپاقلىقىغا بۇزغۇنچىلىق قىلىش يولىدىكى بارلىق ھەرىكەتلەرگە قارشى تۇرۇش لازىم. مۇھاجىرلار ئىشلىرى سىياسىتىنى ئەستايىدىل ئىجرا قىلىش كېرەك. دۆلەتنىڭ دىنىي سىياسىتىنى ئەتراپلىق ئىزچىللاشتۇرۇپ، دىنىي ئىشلارنى قانۇن بويىچە باشقۇرۇپ، دىننى سوتسىيالىستىك جەمئىيەتكە لايىقلىشىشقا يېتەكلەش لازىم.

يەتتىنچى، ھۆكۈمەت ئاپپاراتلىرى ئىسلاھاتىنى پائال ئىلگىرى سۈرۈش

ھۆكۈمەت ئاپپاراتلىرىنى ئىسلاھ قىلىش ئىقتىسادىي تۈزۈلمە ئىسلاھاتىنى چوڭقۇرلاشتۇرۇش، ئىقتىسادىي ۋە ئىجتىمائىي تەرەققىياتنى ئىلگىرى سۈرۈشنىڭ جىددىي ئېھتىياجى، دۆلەتنىڭ رەھبەرلىك تۈزۈمى ئىسلاھاتىنىڭ مۇھىم مەزمۇنى، شۇنداقلا ھۆكۈمەتنىڭ خەلق ئاممىسى بىلەن بولغان ئالاقىسىنى چىڭىتىشنىڭ ئوبيېكتىپ تەلىپى. ھازىرقى ھۆكۈمەت ئاپپاراتلىرى قۇرۇلمىسىنىڭ ئاساسىي رامكىسى پىلانلىق ئىگىلىك تۈزۈلمىسى شارائىتىدا تەدرىجىي شەكىللەنگەن. ئۆتكەندە يەرلىك ھۆكۈمەتلەرمۇ يۇقىرىدىن تۆۋەنگىچە ئاپپارات ئىسلاھاتىنى باسقۇچلۇق ۋە تەرتىپلىك ھالدا ئېلىپ بېرىپ، ئاپپاراتلارنى ۋە خادىملارنى قىسقارتىشى لازىم. مەمۇرىيەتنىڭ تەشكىلىي قانۇنىنى چىقىرىشنى كۈچەيتىپ، ھەر دەرىجىلىك ھۆكۈمەت ئاپپاراتلىرىنى، فۇنكسىيىسىنى، شتاتىنى قانۇنچىلىق قېلىپىغا سېلىش لازىم.

دۆلەتنى قانۇن بىلەن ئىدارە قىلىشتا چىڭ تۇرۇپ، سوتسىيالىستىك دېموكراتىيە ۋە قانۇنچىلىق قۇرۇلۇشىنى كۈچەيتىش لازىم. بارلىق ھۆكۈمەت ئورگانلىرى ۋە شۇ ئورگانلارنىڭ خادىملىرى دۆلەتنىڭ قانۇن، نىزام ۋە سىياسەتلىرىنى ئەستايىدىل ئىجرا قىلىشى، مەمۇرىي ئىشلارنى قانۇن بويىچە ئېلىپ بېرىشى، ئۆز مەسئۇلىيىتىنى سادىقلىق بىلەن ئادا قىلىشى لازىم. تىرىشچانلىق-پاكلىق قۇرۇلۇشىنى ھەقىقىي كۈچەيتىش، چىرىكلىككە قارشى تۇرۇش كۈرىشىنى قەتئىي بوشاشماي قانات يايدۇرۇش، چىرىكلەشكەن ئۇنسۇرلارنى قەتئىي جازالاش كېرەك. ھەر دەرىجىلىك رەھبىرىي كادىرلار ئۆزلىرى ئۈلگە بولۇپ، قانۇن-ئىنتىزامغا نەمۇنىلىك بىلەن رىئايە قىلىشى، نازارەتنى ئاڭلىق قوبۇل قىلىشى، چىرىك ئىدىيىلەرنىڭ ھۇجۇمىغا تاقابىل تۇرۇشى، جاپاغا چىداپ كۈرەش قىلىشى، پاك-دىيانەتلىك بولۇش جەھەتتە ئۈلگە بولۇشى لازىم. بارلىق ھۆكۈمەت خادىملىرى خەلق ئۈچۈن خىزمەت قىلىش ئىدىيىسىنى مۇستەھكەم تۇرغۇزۇشى، ئامما بىلەن زىچ ئالاقە باغلىشى، خىزمەت ئىستىلىنى ياخشىلىشى، ئىش ئۈنۈمىنى ئۆستۈرۈشى، خەلقنى رازى قىلالايدىغان مەمۇرىلاردىن بولۇشى لازىم.

سەككىزىنچى، ۋەتەننى تىنچ بىرلىككە كەلتۈرۈش يولىدىكى ئۇلۇغۋار ئىشنى ئىلگىرى سۈرۈش

ئاۋمېن 1999 - يىل 12 -ئاينىڭ 20-كۈنى ۋەتەن قوينىغا قايتىپ كېلىدۇ، بۇ جۇڭخۇا مىللەتلىرىنىڭ شياڭگاڭنى قايتۇرۇۋالغاندىن كېيىنكى يەنە بىر كاتتا مەرىكىسى بولىدۇ. ئاۋمېننى قايتۇرۇۋېلىشنىڭ تۈرلۈك تەييارلىق خىزمەتلىرى پائال ۋە تەرتىپلىك ئېلىپ بېرىلماقتا. بىز ئىشىنىمىزكى، جۇڭگو بىلەن پورتۇگالىيە تەرەپنىڭ ئورتاق تىرىشچانلىقى ئارقىسىدا، «1 دۆلەت، 2 تۈزۈم» فاڭجېنىغا ۋە ئاۋمېننىڭ نېگىزلىك قانۇنىدىكى بەلگىلىمىلەرگە ئاساسەن، ئاۋمېن چوقۇم سىلىق يول بىلەن ئۆتىدۇ ۋە ئوڭۇشلۇق ئۆتكۈزۈۋېلىنىدۇ.

تەيۋەن -جۇڭگونىڭ مۇقەددەس زېمىنىنىڭ ئايرىلماس بىر قىسمى.بىز «ۋەتەننى تىنچ يول بىلەن بىرلىككە كەلتۈرۈش، 1 دۆلەت 2 تۈزۈم» تۈپ فاڭجېنىدا بۇرۇنقىدەكلا چىڭ تۇرۇپ، رەئىس جياڭ زېمىن ئوتتۇرىغا قويغان بوغۇزنىڭ 2 تەرىپى ئوتتۇرىسىدىكى مۇناسىۋەتنى راۋاجلاندۇرۇش، ۋەتەننى تىنچ يول بىلەن بىرلىككە كەلتۈرۈش جەريانىنى ئالغا سىلجىتىش توغرىسىدىكى 8 تۈرلۈك تەشەببۇسىدا چىڭ تۇرۇپ، بوغۇزنىڭ 2 تەرىپىدىكىلەرنىڭ ئىقتىساد، پەن-تېخنىكا، مەدەنىيەت قاتارلىق ساھەلەردىكى ئالاقىسىنى ۋە ھەمكارلىقىنى زور كۈچ بىلەن راۋاجلاندۇرىمىز، خادىملارنىڭ بېرىش-كېلىش ئالاقىسىنى كۆپەيتىمىز، تەيۋەنلىك قېرىنداشلار بىلەن بىرلىكتە تىرىشچانلىق كۆرسىتىپ، «تەيۋەن مۇستەقىللىقى»، «2 جۇڭگو»، «1 جۇڭگو، 1 تەيۋەن» دېگەنلەرنى پەيدا قىلىدىغان خىلمۇخىل بۆلگۈنچىلىك ھەرىكەتلىرىگە قەتئىي قارشى تۇرىمىز.

(ئاخىرى 6 - بەتتە)

لى پېڭ فرانسىيىنىڭ سابىق زۇڭلىسى بال بىلەن كۆرۈشتى

شىنخۇا ئاگېنتلىقى، بېيجىڭ، 19 - مارت تېلېگراممىسى. مەملىكىتىمىزنىڭ خەلق قۇرۇلتىيى دائىمىي كومىتېتىنىڭ باشلىقى لى پېڭ بۈگۈن «خەلق»سارىيىدا فرانسىيىنىڭ سابىق زۇڭلىسى لېمون بال ۋە ئۇنىڭ ھەمراھلىرى بىلەن كۆرۈشكەندە: بۇ نۆۋەتلىك مەملىكىتىمىزنىڭ خەلق قۇرۇلتىيى دائىمىي كومىتېتى سوتسىيالىستىك بازار ئىگىلىكى بەرپا قىلىش ۋە ئۇنى مۇكەممەللەشتۈرۈش، ئىقتىسادىي تەرەققىياتنى ئىلگىرى سۈرۈشتە قانۇن چىقىرىش خىزمىتىنى ئۇزلۇكسىز كۈچەيتىدۇ، دەپ تەكىتلىدى.

لى پېڭ 3 - ئاينىڭ 16 - كۈنى 9 - نۆۋەتلىك مەملىكەتلىك خەلق قۇرۇلتىيىنىڭ 1 - يىغىنىدا مەملىكىتىمىزنىڭ خەلق قۇرۇلتىيى دائىمىي كومىتېتىنىڭ باشلىقلىقىغا سايلاندى. بۇ ئۇنىڭ كومىتېت باشلىقى بولغاندىن كېيىن چەت ئەللىك مېھمانلار بىلەن تۇنجى قېتىم كۆرۈشۈشى، ئۇ جۈڭگو مەملىكىتىمىزنىڭ خەلق قۇرۇلتىيى بىلەن فرانسىيە پارلامېنتىنىڭ مۇناسىۋىتىنىڭ يەنمۇ راۋاجلىنىشىنى ئۈمىد قىلدى.

لى پېڭ بالنىڭ ئۆمەك باشلاپ 4 - نۆۋەتلىك جۈڭگو - فرانسىيە ئىقتىساد مۇھاكىمە يىغىنىغا قاتنىشىش ئۈچۈن بېيجىڭغا كەلگەنلىكىنى قارشى ئالدى. يىغىننىڭ تولۇق مۇۋاپىقىيەت قازىنىشىغا تىلەكداشلىق بىلدۈردى، بۇ قېتىمقى مۇھاكىمە يىغىننىڭ جۈڭگو - فرانسىيە ئوتتۇرىسىدىكى ئىقتىساد- سودا ۋە پەن-تېخنىكا ھەمكارلىقىنى يەنمۇ ئىلگىرى سۈرۈشتە ئىجابىي رول ئوينىشىنى ئۈمىد قىلدى.

لى پېڭ مۇنداق دېدى: يېقىنقى يىللاردىن بۇيان، جۈڭگو - فرانسىيە مۇناسىۋىتىدە ياخشى تەرەققىيات يۈزلىنىشى ساقلاپ قېلىندى، 2 دۆلەتنىڭ ئىقتىساد - سودا ھەمكارلىقى ناھايىتى زور دەرىجىدە راۋاجلاندى. جۈڭگو ھۆكۈمىتى جۈڭگو - فرانسىيە مۇناسىۋىتىنى، جۈڭگو- ياۋروپا ئىتتىپاقىنىڭ مۇناسىۋىتىنى ئەھمىيەت بېرىپ كەلدى، جۈڭگو ھۆكۈمىتى شىراك زۇڭتۇڭنىڭ جۈڭگو - فرانسىيە دوستلۇقى، ھەمكارلىقىنى كۈچەيتىشكە تۇتقان ئىجابىي پوزىتسىيىسى، ئاقىلانە سىياسەتكە ئالىرىن ئوقۇيدۇ.

لى پېڭ بالنىڭ زۇڭلى بولغان مەزگىلدە جۈڭگو - فرانسىيە دوستلۇق - ھەمكارلىق مۇناسىۋىتىنى راۋاجلاندۇرۇش يولىدا كۆرسەتكەن تىرىشچانلىقلىرىغا ئالىرىن ئوقۇدى. لى پېڭ يەنە مېھمانلارغا 9 - نۆۋەتلىك مەملىكەتلىك خەلق قۇرۇلتىيى 1 - يىغىنىنىڭ ئەھۋالى ۋە يىغىندا قولغا كەلگەن ئاساسلىق نەتىجىلەرنى تونۇشتۇردى.

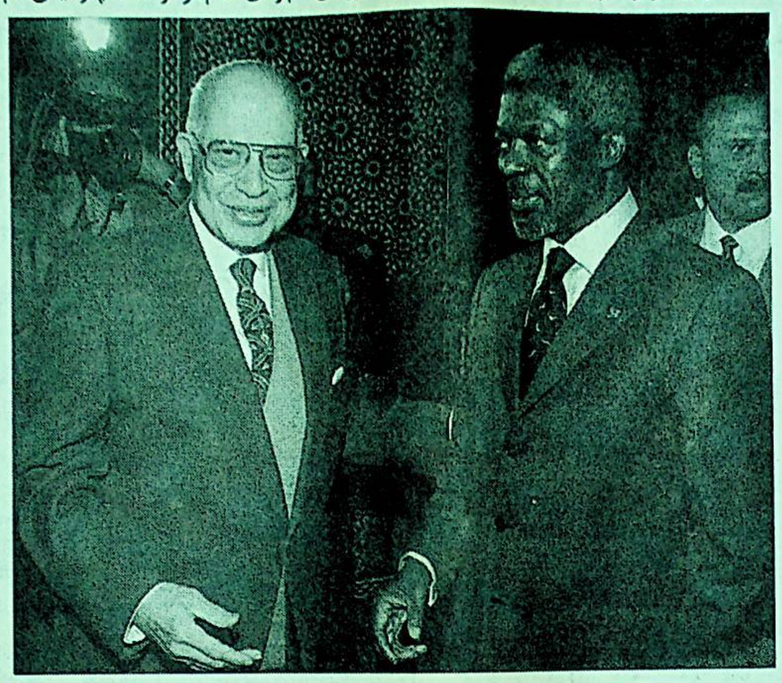

3 - ئاينىڭ 19 - كۈنى ئەرەب دۆلەتلىرى ئىتتىپاقىنىڭ باش كاتىپى مەجىد (سولدا) ئەرەب دۆلەتلىرى ئىتتىپاقىنىڭ مسىر پايتەختى قاھىرەدىكى باش شتابىدا ب د ت نىڭ باش كاتىپى ئانان بىلەن كۆرۈشتى. 2 تەرەپ قاتناللىقا چۈشۈپ قالغان ئوتتۇرا شەرق تىنچلىق مۇساپىسى مەسلىسى توغرىسىدا مەسلىھەتلەشتى. ئانان بۇ قېتىم ئوتتۇرا شەرققە قىلغان سەپىرىدە مسىر، ئىسرائىلىيە قاتارلىق ئوتتۇرا شەرق دۆلەتلىرىنى زىيارەت قىلىپ، ئوتتۇرا شەرق تىنچلىق مۇساپىسىنى ئىلگىرى سۈرمەكچى.

شىنخۇا ئاگېنتلىقى

ۋاجىپائى قەسەم بېرىپ ۋەزىپە تاپشۇرۇۋالدى

شىنخۇا ئاگېنتلىقى، يېڭى دېھلى، 19- مارت تېلېگراممىسى. 3 - ئاينىڭ 15 - كۈنى ھىندىستاننىڭ يېڭى بىر نۆۋەتلىك ھۆكۈمىتىنىڭ زۇڭلىلىقىغا تەينىلەنگەن ۋاجىپائى بۈگۈن زۇڭتۇڭ مەھكىمىسىدە قەسەم بېرىپ ۋەزىپە تاپشۇرۇۋالدى.

ھىندىستان زۇڭتۇڭى نارايانان ۋەزىپە تاپشۇرۇۋېلىش مۇراسىمىغا رىياسەتچىلىك قىلدى. ۋاجىپائى قەسەم بېرىپ ۋەزىپە تاپشۇرۇۋالغاندىن كېيىن، ئېچكى كابىنېتنىڭ 42 مىنىستىرنىمۇ قەسەم بېرىپ ۋەزىپە تاپشۇرۇۋالدى. ۋەزىپە تاپشۇرۇۋېلىش مۇراسىمىغا ھىندىستاندىكى ھەرقايسى پارتىيەلەرنىڭ نەچچە ئون رەھبىرى، سابىق زۇڭتۇڭ، سابىق زۇڭلى ۋە جەمئىيەتتىكى باشقا مەشھۇر زاتلار قاتناشتى.

كۆزەتكۈچىلەر مۇنداق دەپ قارىدى: ۋاجىپائى باشقا ئۆكتىچى پارتىيەلەر بىلەن ئىتتىپاقلىشىدىغانلىقىنى قايتا - قايتا بىلدۈرگەن بولسىمۇ، ھىندىستان خەلق پارتىيىسى ۋە ئۇنىڭ بىلەن ئىتتىپاق تۈزگەن باشقا پارتىيەلەر ئومۇمىي سايلامدا پارلامېنتتىكى بېرىمدىن كۆپرەك ئورۇنغا ئېرىشەلمەگەنلىكتىن، يېڭى ھۆكۈمەت بۇنىڭدىن كېيىنكى خىزمەتلەردە تولۇق قېتىنچلىنىققا دۇچ كېلىدۇ.

زامبىيىدە جىددىي ھالەت ئەمەلدىن قالدۇرۇلدى

شىنخۇا ئاگېنتلىقى، لۇساكا، 17- مارت تېلېگراممىسى. زامبىيە زۇڭتۇڭى چىلۇبا بۈگۈن ئۆتكەن يىلى 10 - ئاينىڭ 20 - كۈنى ئەمەلگە ئاشمىغان سىياسىي ئۆزگىرىش يۈز بەرگەندىن كېيىن يولغا قويۇلغان جىددىي ھالەتنىڭ دەرھال ئەمەلدىن قالدۇرۇلىدىغانلىقىنى جاكارلىدى.

چىلۇبا مۇنداق دېدى: سىياسىي ئۆزگىرىش گۇماندارلىرى سوتلىنىشقا باشلىدى. دۆلەتنىڭ بىخەتەرلىكىگە يېتىدىغان تەھدىت تۇغدى. شۇڭا جىددىي ھالەت يۈرگۈزۈشنىڭ زۆرۈرىيىتى قالمىدى. لېكىن ئۇ ئاگاھلاندۇرۇپ تىنچلىق يەنە تەھدىتكە ئۇچرىسا، قىلچە ئىككىلەنمەي قايتىدىن جىددىي ھالەت يۈرگۈزۈلىدىغانلىقىنى ئېيتتى.

چاۋشيەن گېزىتى كورىيىنىڭ چاۋشيەننىڭ ئامېرىكا، ياپونىيە بىلەن بولغان مۇناسىۋىتىنى ياخشىلىشىنى ھەقىقىي قوللىشىنى ئۈمىد قىلدى

شىنخۇا ئاگېنتلىقى، پېكىن، 17 - مارت تېلېگراممىسى. چاۋشيەن ھۆكۈمىتىنىڭ ئورگان گېزىتى «دېموكراتىك چاۋشيەن»گە زىنىتى بۈگۈن ئوبزور ئېلان قىلىپ، يېقىندا كورىيىدە چاۋشيەننىڭ ئامېرىكا، ياپونىيە بىلەن بولغان مۇناسىۋىتىنى ياخشىلىشىنى مۇئەييەنلەشتۈرۈش ساداسى كۆتۈرۈلدى، لېكىن مۇھىمى ئەمەلىي ھەرىكەت قوللىنىش، دەپ كۆرسەتتى.

ئوبزوردا مۇنداق دېيىلدى: چاۋشيەن-ئامېرىكا، چاۋشيەن - ياپونىيە مۇناسىۋىتىنى ياخشىلاش مەسىلىسى ھازىرقى خەلقئارا جەمئىيەتتە دىققەت مەركىزىگە ئايلاندى. خەلقئارا جەمئىيەت ئومۇمىيۈزلۈك بۇ چاۋشيەن يېرىم ئارىلىنىڭ تىنچلىقى ۋە بىرلىككە كېلىشى ئۈچۈن پايدىلىق، ئاسىيا ھەتتا دۇنيانىڭ تىنچلىقى ۋە مۇقىملىقىغا ئىجابىي تەسىر كۆرسىتىدۇ، دەپ قارىدى.

ئوبزوردا مۇنداق دەپ كۆرسىتىلدى: چاۋشيەن چاۋشيەن يېرىم ئارىلىنىڭ تىنچلىقى ۋە تىنچ يول بىلەن بىرلىككە كېلىشى ئۈچۈن پايدىلىق ۋەزىيەت بەرپا قىلىش، خەلقئارالىق مۇناسىۋەتنى ياخشىلاشقا تۆھپە قوشۇش مەيدانىنى چىقىش قىلىپ، چاۋشيەن-ئامېرىكا، چاۋشيەن - ياپونىيە مۇناسىۋىتىنى ياخشىلاش ئۈچۈن بوشاشماي تىرىشچانلىق كۆرسەتتى.

ئوبزورنىڭ ئاخىردا تەكتلەپ مۇنداق دەپ كۆرسىتىلدى: «مەسىلە سۆزدە ئەمەس، ئەمەلىي ھەرىكەتتە»، چاۋشيەن بۇنىڭدىن كېيىن كورىيىنىڭ بۇ مەسىلىگە تۇتقان پوزىتسىيىسىگە دىققەت قىلىدۇ.

ئىسلام كېڭىشى تەشكىلاتىنىڭ 25 - قېتىملىق دېپلوماتىيە مىنىستىرلىرى يىغىنى ئېچىلدى

شىنخۇا ئاگېنتلىقى، ئەبۇزەبى، 18 - مارت تېلېگراممىسى. دۇھا خەۋىرى. 55 ئىسلام دۆلىتىنىڭ دېپلوماتىيە مىنىستىرلىرى 17- مارت قاتارنىڭ پايتەختى دۇھادا بايانات ئېلان قىلىپ، ئوتتۇرا شەرقنىڭ تىنچلىق تەرەققىياتىنى داۋاملىق ئىلگىرى سۈرۈش ئۈچۈن، خەلقئارا جەمئىيەتنىڭ ئىسرائىلىيىنى ب د ت نىڭ ئالاقىدار بەلگىلىمىلىرىنى ئىجرا قىلىپ، ئاھالە كۆچۈرۈش سىياسىتىنى توختىتىشقا مەجبۇرلىشىنى كۈچلۈك مۇراجىئەت قىلدى.

ئىسلام كېڭىشى تەشكىلاتىنىڭ 3 كۈن داۋاملاشقان 25 - قېتىملىق دېپلوماتىيە مىنىستىرلىرى يىغىنى ئېچىلغاندا ئېلان قىلىنغان بۇ بايانات ئىسلام كېڭىشى تەشكىلاتىنىڭ ئوتتۇرا شەرقتىكى تىنچلىق تەرەققىياتىنى تامامەن قوللايدىغانلىقى تەكتلەندى. بايانات مۇنداق دېيىلدى: ئىسرائىلىيە تىنچلىقنى ئىشقا ئاشۇرۇش ۋەدىسىگە ۋاپا قىلمىغانلىقى ۋە پەلەستىنلىكلەر بىلەن ھاسىل قىلغان كېلىشىمنى ئىجرا قىلىشنى كېچىكتۈرگەنلىكى ئۈچۈن، تىنچلىق تەرەققىياتى ئوڭۇشسىزلىققا ئۇچرىدى، شۇڭا بۇنىڭ جاۋابكارلىقى ئىسرائىلىيە ئۈستىگە ئېلىشى لازىم. بايانات ئىسرائىلىيە ھۆكۈمىتىنىڭ جاھىل مەيدانىنى ئۆزگەرتىپ، ھاسىل قىلىنغان ئالاقىدار كېلىشىمگە ھۆرمەت قىلىشى ۋە ئىجرا قىلىشى مۇراجىئەت قىلىندى.

دېپلوماتىيە مىنىستىرلىرى ئىسلام دۆلەتلىرىنى ئىسرائىلىيە بىلەن بولغان مۇناسىۋىتىنى قايتىدىن ئويلىشىشقا، ئىسرائىلىيىدە تەسىس قىلغان دېپلوماتىيە ئاپپاراتلىرى ياكى ئىش باشقارمىلىرىنى ئىسرائىلىيە ئىشغال قىلمۇالغان بارلىق ئەرەب زېمىنىدىن چېكىنىپ، پەلەستىن خەلقىنىڭ قانۇنىي ھوقۇق - مەنپەئىتىگە كاپالەتلىك قىلغانغا قەدەر تاقىشىنى داۋاملاشتۇرۇش قارارغا كەلدى.

هەرقايسى پارتيىلەرنىڭ نەچچە ئون قىيىنچىلىققا دۇچ كېلىدۇ. چىلۇبا مۇنداق دېدى: سىياسىي ئېيتتى. ئىشقا ئاشۇرۇش ۋەدىسىگە ۋاپا دەۋەت قىلدى

هۆكۈمەت خىزمىتىدىن دوكلات

(بېشى 5 - بەتتە)

تەيۋەن دائىرىلىرىنىڭ مىللىي ھەققانىيەتنى ۋە تەيۋەن خەلقىنىڭ تۈپ مەنپەئىتىنى ئەلا بىلىپ، ئەمەلىي ھەرىكەتكە كېلىپ، بوغۇزنىڭ ئىككى تەرىپى ئوتتۇرىسىدا بىۋاستە پوچتا ئالاقىسى، قاتناش ئالاقىسى ۋە سودا ئالاقىسىنى بالدۇرراق ئىشقا ئاشۇرۇشنى، بىزنىڭ بوغۇزنىڭ 2 تەرىپىدىكىلەرنىڭ جۇڭگو بىر دېگەن پرىنسىپ ئاستىدا، سىياسىي سۆھبەت ئۆتكۈزۈشى ھەققىدە ئوتتۇرىغا قويغان رەسمىي مۇراجىئىتىمىزگە تېزرەك جاۋاب بېرىشنى ئۈمىد قىلىمىز. ۋەتەننى بىرلىككە كەلتۈرۈش توسۇپ قالغىلى بولمايدىغان تارىخىي ئېقىم، تەيۋەن مەسىلىسى ھەل بولماي قالمايدۇ. تەيۋەننىڭ ئىستىقبالى ۋەتەننىڭ بىرلىكىگە باغلانغان، بۆلۈنۈشكە يول يوق. بىز شۇنىڭغا ئىشىنىمىزكى، دېڭىز بوغۇزىنىڭ 2 تەرىپىدىكى بارلىق جۇڭگولۇقلار ۋە چەت ئەلدىكى قېرىنداشلارنىڭ ئورتاق تىرىشچانلىقى ئارقىسىدا، ۋەتەننى تولۇق بىرلىككە كەلتۈرۈش، جۇڭخۇا مىللەتلىرىنى ئەتراپلىق گۈللەندۈرۈشتىن ئىبارەت ئورتاق ئارزۇ چوقۇم ئەمەلگە ئاشىدۇ!

ۋەكىللەر!

دۆلەت مۇداپىئە قۇرۇلۇشنى ۋە ئارمىيە قۇرۇلۇشنى كۈچەيتىش- دۆلەتنىڭ بىخەتەرلىكى ۋە زامانىۋىلاشتۇرۇش قۇرۇلۇشنىڭ مۇھىم كاپالىتى. ھەر دەرىجىلىك ھۆكۈمەتلەر خەلق ئازادلىق ئارمىيىسىنىڭ قۇرۇلۇشنى ۋە ئىسلاھاتىنى زور كۈچ بىلەن قوللىشى، ئارمىيىنىڭ سۈپەت قۇرۇلۇشنى كۈچەيتىپ، قوشۇنلارنى خىل قىلىشنىڭ جۇڭگوچە يولىدا مېڭىشنى قوللىشى لازىم. 3 يىلدا ئارمىيە شتاتىدىن 500 مىڭ كىشىنى قىسقارتىش ۋەزىپىسىنى ۋاقتىدا ئورۇنداش كېرەك. ھەربىي سەپتىن كەسىپ ئالماشتۇرغان ۋە چېكىنگەن ھەربىيلەرنى مۇۋاپىق ئورۇنلاشتۇرۇش لازىم. دۆلەت مۇداپىئە سانائىتىنى تەڭشەش ۋە ئىسلاھ قىلىش ئىشىنى پائال ئېلىپ بېرىش كېرەك. دۆلەت مۇداپىئەسىگە دائىر پەن تەتقىقات خىزمىتىگە ئەھمىيەت بېرىپ، قورال ئەسلىھەلەرنى پەيدىنپەي ياخشىلاپ، ئارمىيىنىڭ زامانىۋى تېخنىكا، بولۇپمۇ يۇقىرى تېخنىكا شارائىتىدىكى مۇداپىئە ئۇرۇشى قىلىش ئىقتىدارىنى يۇقىرى كۆتۈرۈش لازىم. دۆلەت مۇداپىئەسى ھەققىدىكى تەربىيىنى قانات يايدۇرۇپ، پۈتكۈل خەلقنىڭ دۆلەت مۇداپىئە قارىشىنى كۈچەيتىش لازىم. زاپاستىكى مىنبىڭلار خىزمىتىنى ئوبدان ئىشلەش لازىم. ئارمىيىنى ھىمايە قىلىش ۋە ھەربىي ئائىلە تاۋابىئاتلىرىغا ئېتىبار بېرىش، ھۆكۈمەتنى ھىمايە قىلىش-خەلقنى سۆيۈش ۋە ھەربىيلەر بىلەن خەلق بىرلىكتە مەنىۋى مەدەنىيلىك يارىتىش پائالىيىتىنى كەڭ كۆلەمدە قانات يايدۇرۇش لازىم. خەلق قوراللىق ساقچى قىسىملىرى ۋە جامائەت خەۋپسىزلىكى، دۆلەت بىخەتەرلىكى تارماقلىرىنىڭ قۇرۇلۇشنى كۈچەيتىش لازىم.

3. خەلقئارا ۋەزىيەت ۋە دىپلوماتىيە خىزمىتى توغرىسىدا

5 يىلدىن بۇيان، خەلقئارا ۋەزىيەت ئۆزگىرىۋاتقان ئەھۋال ئاستىدا، دۆلىتىمىز مۇستەقىل- ئۆزىگە ئۆزى خوجا بولۇش ئاساسىدىكى تىنچلىق دىپلوماتىيە سىياسىتىدە چىڭ تۇرۇپ، 2 تەرەپلىك ۋە كۆپ تەرەپلىك دىپلوماتىيە پائالىيەتلىرىنى ناھايىتى ئۈنۈملۈك ئېلىپ بېرىپ، دۇنيادىكى ھەرقايسى ئەللەر ۋە رايونلار بىلەن بولغان دوستلۇق- ھەمكارلىق مۇناسىۋىتىنى ئۈزلۈكسىز تەرەققىي قىلدۇرۇپ، ئىسلاھات ئېلىپ بېرىش، ئىشىكنى ئېچىۋېتىش ۋە زامانىۋىلاشتۇرۇش قۇرۇلۇشى ئۈچۈن ئوبدان تاشقى شارائىت ھازىرلىدى. بىز پرىنسىپتا چىڭ تۇرۇپ، بېسىمغا بەرداشلىق بېرىپ، دۆلەتنىڭ ئىگىلىك ھوقۇقىنى، زېمىن پۈتۈنلۈكىنى ۋە مىللىي غۇرۇرىنى قوغدىدۇق. مەملىكىتىمىزنىڭ تەرەققىي قىلىۋاتقان دۆلەتلەر بىلەن بولغان ئىتتىپاقلىقى ۋە ھەمكارلىقى يەنىمۇكۈچەيدى، تەرەققىي تاپقان دۆلەتلەر بىلەن بولغان مۇناسىۋىتى ياخشىلاندى. مەملىكىتىمىزنىڭ خەلقئارا ئورنى كۈندىن-كۈنگە يۇقىرى كۆتۈرۈلدى.

تىنچلىق بىلەن تەرەققىيات بۈگۈنكى دۇنيادا يەنىلا 2 چوڭ تېما بولۇپ تۇرماقتا. خەلقئارا ۋەزىيەتتە زور ھەم چوڭقۇر ئۆزگىرىشلەر يۈز بەرمەكتە، چوڭ دۆلەتلەر بىر-بىرى بىلەن بولغان مۇناسىۋەتنى داۋاملىق تەڭشىمەكتە، تەرەققىي قىلىۋاتقان دۆلەتلەرنىڭ ئومۇمىي قۇدرىتى كۈچەيمەكتە، كۆپ قۇتۇپلىشىشنىڭ تەرەققىيات يۈزلىنىشى كۈنسېرى روشەنلەشمەكتە. خەلقئارا ئىقتىسادىي ئالاقە كۈنسېرى يېقىنلىشىپ، پەن-تېخنىكا ئۇچقاندەك تېز ئىلگىرىلەپ، دۇنيانىڭ سىياسىي، ئىقتىسادىي ئىشلىرىغا ۋە جەمئىيەتنىڭ تەرەققىياتىغا مۇھىم تەسىر كۆرسەتمەكتە. يېڭى خەلقئارا ۋەزىيەتتە، بىز مۇستەقىل- ئۆزىگە ئۆزى خوجا بولۇش ئاساسىدىكى تىنچلىق دىپلوماتىيە سىياسىتىنى بۇرۇنقىدەكلا يولغا قويۇپ، دىپلوماتىيە خىزمىتىدە يەنە يېڭى ۋەزىيەت يارىتىشىمىز لازىم.

بۇلتۇر رەئىس جياڭ زېمىننىڭ ئامېرىكىغا قىلغان دۆلەت زىيارىتى مۇۋەپپەقىيەتلىك بولدى، جۇڭگو-ئامېرىكا مۇناسىۋىتى يېڭى تەرەققىيات باسقۇچىغا قەدەم قويدى. بىز جۇڭگو- ئامېرىكا 3 بىرلەشمە ئاخباراتى ۋە جۇڭگو-ئۈمېرىكا قوشما بايانات ئاساسىدا 2 تەرەپ ئورتاق تىرىشچانلىق كۆرسىتىپ، ئوخشاش پىكىرلەردە بىرلىككە كېلىپ، ئوخشاش بولمىغان پىكىرلەردە ئۆز قاراشلىرىمىزنى ساقلاپ قېلىپ، ھەمكارلىقنى راۋاجلاندۇرۇپ، 2 دۆلەت مۇناسىۋىتىدە يېڭى ماھىيەتلىك ئىلگىرىلەشنى قولغا كەلتۈرۈشنى ئۈمىد قىلىمىز.

جۇڭگو-روسىيە مۇناسىۋىتى داۋاملىق راۋاجلاندى. 2 دۆلەت «دۇنيانىڭ كۆپ قۇتۇپلىشىشى ۋە خەلقئارا يېڭى تەرتىپ ئورنىتىش توغرىسىدىكى قوشما بايانات»نى ئىمزالىدى ھەمدە ئالاقىدار كېلىشىمگە بىنائەن، شەرق تەرەپتىكى دۆلەت چېگرىسىنى ئېنىقلاش مەسىلىسىنى ھەل قىلدى. 2 دۆلەتنىڭ ئىقتىساد-سودا، پەن-تېخنىكا قاتارلىق ساھەلەردىكى ھەمكارلىق ۋە ئالاقىسىنى تېخىمۇ كېڭەيتىش، خەلقئارا مەسىلىلەر ئۈستىدىكى كېڭىشىش ۋە ھەمكارلىقىنى كۈچەيتىش لازىم.

جۇڭگو-ياپونىيە مۇناسىۋىتىدە ئومۇمەن تەرەققىيات ھالىتى ساقلاپ قېلىندى. بىز ياپونىيىنىڭ تىنچ تەرەققىيات يولىغا مېڭىشىنى قوللايمىز. بىز تارىخنى ئەينەك قىلىپ، كەلگۈسىنى نەزەردە تۇتۇپ، ساقلانغان مەسىلىلەرنى ۋە ئىختىلاپلارنى مۇۋاپىق بىر تەرەپ قىلىپ، 2 دۆلەتنىڭ ئىناق قوشنىدارچىلىق، دوستلۇق- ھەمكارلىق مۇناسىۋىتىنى يېڭى تەرەققىياتقا ئىگە قىلىشنى تەشەببۇس قىلىمىز.

جۇڭگو ياۋروپا ئىتتىپاقى ۋە ياۋرپادىكى باشقا دۆلەتلەر بىلەن ئۇزاق مۇددەتلىك، تۇراقلىق، 2 تەرەپكە پايدىلىق ھەمكارلىق مۇناسىۋەتنى راۋاجلاندۇرۇشنى خالايدۇ. جۇڭگو باشقا تەرەققىي تاپقان دۆلەتلەر بىلەن بولغان دوستانە ھەمكارلىقىنى ۋە ئالاقىسىنى ئەتراپلىق تەرەققىي قىلدۇرىدۇ.

جۇڭگو ئەتراپتىكى دۆلەتلەر بىلەن بولغان ئىناق قوشنىدارچىلىق- دوستلۇق مۇناسىۋىتىنى تېخىمۇ راۋاجلاندۇرىدۇ. شەرقىي جەنۇبىي ئاسىيا دۆلەتلىرى ئىتتىپاقىغا ئەزا دۆلەتلەر بىلەن ئۇزاق مۇددەتلىك، ئىناق قوشنىدارچىلىق، بىر-بىرىگە ئىشەنچلىك ھەمراھلىق مۇناسىۋىتىنى ئورنىتىدۇ. جۇڭگو -چاۋشيەن دوستلۇق مۇناسىۋىتىنى قوغدايدۇ، جۇڭگو بىلەن كورىيىنىڭ 2 تەرەپكە پايدىلىق ھەمكارلىقىنى ئىلگىرى سۈرىدۇ، چاۋشيەن يېرىم ئارىلىنىڭ تىنچلىقى ۋە مۇقىملىقىنى قوغداشقا تىرىشىدۇ. جەنۇبىي ئاسىيا ۋە ئوتتۇرا ئاسىيادىكى دۆلەتلەر بىلەن بولغان دوستانە ھەمكارلىق مۇناسىۋىتىنى داۋاملىق راۋاجلاندۇرىدۇ.

جۇڭگو ئاسىيا، ئافرىقا، لاتىن ئامېرىكىسىدىكى تەرەققىي قىلىۋاتقان ھەممە دۆلەتلەر بىلەن بولغان ئىتتىپاقلىق ۋە ھەمكارلىقىنى كۈچەيتىدۇ، خەلقئارادىكى ۋە رايونلاردىكى ئىشلار ئۈستىدە يېقىندىن كېڭىشىپ، بىر-بىرىنى قوللاپ، تەرەققىي قىلىۋاتقان دۆلەتلەرنىڭ ھەققانىي ھوقۇق-مەنپەئىتىنى بىرلىكتە قوغدايدۇ. ئىقتىسادىي ھەمكارلىقنىڭ يېڭى يوللىرى ئۈستىدە تىرىشىپ ئىزدىنىدۇ، ئۆزئارا مەنپەئەت يەتكۈزىدىغان يېڭىچە ئىقتىسادىي مۇناسىۋەت ۋە سودا مۇناسىۋىتىنى راۋاجلاندۇرىدۇ.

جۇڭگو بىرلەشكەن دۆلەتلەر تەشكىلاتىنىڭ ئىشلىرىدا ئىجابىي رولىنى داۋاملىق جارى قىلدۇرىدۇ، ئاسىيا-تىنچ ئوكيان ئىقتىسادىي ھەمكارلىق تەشكىلاتى ۋە ئاسىيا-ياۋروپا كېڭىشىنىڭ پائالىيەتلىرىگە، شۇنىڭدەك يەر شارى خاراكتېرلىك، قىتئە خاراكتېرلىك ۋە رايون خاراكتېرلىك كۆپ تەرەپلىك باشقا دىپلوماتىيە پائالىيەتلىرىگە ئاكتىپ قاتنىشىدۇ.

جۇڭگو كىشىلىك ھوقۇقى مەسىلىسىگە ئەزەلدىن ئېتىبار بېرىپ كەلدى، كىشىلىك ھوقۇقىغا دائىر 17 خەلقئارا ئەھدىنامىگە قاتناشتى، بىرلەشكەن دۆلەتلەر تەشكىلاتىنىڭ «ئىقتىسادىي، ئىجتىمائىي ھوقۇق ۋە مەدەنىيەت ھوقۇقى خەلقئارا ئەھدىنامىسى»گە ئىمزا قويدى ھەمدە «پۇقرالار ھوقۇقى ۋە سىياسىي ھوقۇق ھەققىدىكى خەلقئارا ئەھدىنامە» گە قاتنىشىش توغرىسىدا مۇھاكىمە ئېلىپ بېرىۋاتىدۇ. جۇڭگو باراۋەرلىك ۋە ئۆزئارا ھۆرمەت قىلىش ئاساسىدا ھەر تەرەپ بىلەن سۆزلىشىشنى قۇۋۋەتلەيدۇ، لېكىن كىشىلىك ھوقۇقى مەسىلىسىدىن پايدىلىنىپ باشقا دۆلەتنىڭ ئىچكى ئىشلىرىغا ئارىلىشىشقا قەتئىي قارشى تۇرىدۇ.

جۇڭگو ھۆكۈمىتى دۆلەتلەر ئارا مۇناسىۋەتنىڭ تىنچ بىللە تۇرۇشنىڭ 5 پرىنسىپى ئاساسىدا ئورنىتىلىشىنى، ھەر خىل تالاش-تارتىشلارنىڭ باراۋەرلىك ئاساسىدا كېڭىشىپ، تىنچ يول بىلەن ھەل قىلىنىشىنى ئىزچىل تەشەببۇس قىلىپ، قورال كۈچىگە مۇراجىئەت قىلىشقا ياكى قورال كۈچى بىلەن تەھدىت سېلىشقا قارشى تۇرۇپ كەلدى. جۇڭگو بىرلەشكەن دۆلەتلەر تەشكىلاتىنىڭ باش كاتىپى ئاننانىنىڭ ئىراقنىڭ قورال - ياراغ تەكشۈرۈش كرىزىسىنى تىنچ يول بىلەن ھەل قىلىش ئۈچۈن ئېلىپ بارغان كېلىشتۈرۈش پائالىيىتىنى يۈكسەك دەرىجىدە ماختايدۇ. جۇڭگو بىرلەشكەن دۆلەتلەر تەشكىلاتىنىڭ باش كاتىپى ئاننان بىلەن ئىراق ھۆكۈمىتى مۇشۇ ھەقتە ھاسىل قىلغان چۈشىنىش ئەسلەتمىسىنىڭ قاتتىق ئىجرا قىلىنىشىنى تەشەببۇس قىلىدۇ.

جۇڭگو ھەرقانداق شەكىلدىكى زومىگەرلىككە قەتئىي قارشى تۇرىدۇ. جۇڭگو مەڭگۈ دۇنيا تىنچلىقىنى ۋە رايونلارنىڭ مۇقىملىقىنى قوغدايدىغان مۇھىم كۈچ بولۇپ تۇرىدۇ. جۇڭگو ھۆكۈمىتى ۋە خەلقى ھەرقايسى ئەللەر ھۆكۈمەتلىرى ۋە خەلقى بىلەن بىرلىكتە، تىنچ، مۇقىم، ئادىل، مۇۋاپىق ئاساستىكى خەلقئارا سىياسىي - ئىقتىسادىي يېڭى تەرتىپ ئورنىتىش، دۇنيا تىنچلىقى ۋە تەرەققىياتىدىن ئىبارەت ئالىيجاناب ئىشنى ئىلگىرى سۈرۈش ئۈچۈن ئۆزىنىڭ تېگىشلىك تۆھپىسىنى قوشۇشنى خالايدۇ!

ۋەكىللەر!

9 - نۆۋەتلىك مەملىكەتلىك خەلق قۇرۇلتىيى ئەسىر ھالقىيدىغان تارىخىي ۋەزىپىنى ئۈستىگە ئالغان. بىز كەلگۈسىدىكى 5 يىلدا، سوتسىيالىستىك بازار ئىگىلىكى تۈزۈلمىسىنى دەسلەپكى قەدەمدە بەرپا قىلىمىز، خەلق ئىگىلىكى تەرەققىياتى بىلەن ئىجتىمائىي تەرەققىياتنىڭ 9 - بەش يىللىق پىلانىنى ئەتراپلىق ئورۇندايمىز، كېلەر ئەسىرنىڭ دەسلەپكى 10 يىلدىكى تەرەققىياتنىڭ يىرىك پىلانىنى يولغا قويۇشقا كىرىشىپ، ھاللىق جەمئىيەتكە قەدەم قويىمىز ۋە شۇ جەمئىيەتنى قۇرىمىز، ۋەزىپىمىز ئېغىر، يولىمىز يىراق. ئالغا بېسىش يولىمىزدا بۇنداق ياكى ئۇنداق قىيىنچىلىققا ۋە مەسىلىگە دۇچ كېلىشىمىز مۇمكىن، ئەمما پايدىلىق شەرتلىرىمىزمۇ كۆپ، ئىستىقبالىمىز پارلاق. بىز شۇنىڭغا ئىشىنىمىزكى، يولداش جياڭ زېمىن يادرولۇقىدىكى پارتىيە مەركىزىي كومىتېتىنىڭ رەھبەرلىكىدە، دېڭ شياۋپىڭ نەزەرىيىسى ئۇلۇغ بايرىقىنى ئېگىز كۆتۈرۈپ، مەملىكىتىمىزدىكى ھەر مىللەت خەلقىنىڭ ئەقىل - پاراستىگە ۋە كۈچ - قۇۋۋىتىگە تايىنىپ، جاپاغا چىداپ كۈرەش قىلىپ، يول ئېچىپ ئىلگىرىلىسەكلا، ئېلىمىزنىڭ سوتسىيالىستىك زامانىۋىلاشتۇرۇش ئىشلىرىنى 21 - ئەسىرنى نىشانلاپ، جەزمەن ئەتراپلىق ئالغا سىلجىتالايمىز!

ئادرېس: ئۇرۇمچى شەھىرى، ياڭزىجياڭ كوچىسى 1 - نومۇر. تېلېفون باش ئاپپاراتى: 5818200. ئېلان بۆلۈمى: 5850783، تارقىتىش بۆلۈمى: 5859769، تېلېگراف نومۇرى: 5028. پوچتا نومۇرى: 830051. گېزىتنىڭ ئايلىق باھاسى: 7 يۈەن 50 پۇڭ، پارچە باھاسى: 25 پۇڭ (گېزىتنىڭ تىزىملاش نومۇرى:102)